Preses eksemplārs.

№ 70 Воскресенье, 29 ноября 1942 года Цена 50 коп.

ЗА РОДИНУ

ЧИТАЙТЕ СЕГОДНЯ:

Безрезультатное двойное наступление Сталина

Успехи германских подводных лодок на семи океанах

Как Германия обращается с русскими добровольцами

ЗА ОДИН ДЕНЬ УНИЧТОЖЕНО 247 СОВЕТСКИХ ТАНКОВ

Неудавшаяся неожиданность

Большевики и их «союзники поневоле» — англичане и американцы — за последние дни пытались улучшить свое запутанное военное положение, так называемыми, «неожиданными» атаками. Они перешли к отводным наступлениям в трех местах, совершенно не считаясь с потерями, не щадя людей и военный материал. Они пытались поправить свое положение в северной Африке, у Сталинграда и в Калининском районе военными действиями, которые будут, видите ли, «неожиданными для немцев».

Ход этой мировой войны показал, что германский генеральный штаб не удивишь «неожиданными» действиями противника. Военные методы, которые, пожалуй, были бы успешны в средние века, сегодня — в эру авиации — вряд-ли могут привести к желанной цели.

Германская авиация неоднократно получала задания противодействовать подготовке большевиков к наступлению, что ей и удалось, ибо советы отложили начало давно предполагавшегося наступления до последних дней.

Советские отводные наступления в Донской излучине и у Калинина, очевидно, имеют целью, пользуясь предполагаемой неожиданностью, вогнать глубокие клинья в германский оборонительный фронт, но, рассчитывающие на неожиданность, просчитались. Германские военные круги установили, что мощь советских атак на Донском фронте за последние два дня значительно ослабла и предпринятые немецким командованием контрмеры все ощутительнее дают себя знать.

Насколько сильны германские и союзные войска, видно из того, что они продолжают наступление на важный черноморский порт — Туапсе и достигли больших успехов на Тереке. Крупные советские части с 25 октября по 19 ноября потеряли там 18.300 человек пленными, 189 танков, 283 орудия и 630 тяжелых походных орудий. Несмотря на неблагоприятную погоду, нажим германских и союзных войск здесь не ослабевает и, напротив, чего не отрицает даже московская сводка, — серьезно угрожает Военно-Гризинской дороге.

Также не удалась неожиданность, которую Англия и Америка готовили державам Оси в северной Африке. Разведка держав Оси своевременно обнаружила концентрацию судов англо - американской экспедиции, так что можно было направить бомбардировщики и подводные лодки Оси в атаку на транспорты и военные суда англо-американцев. Кроме того, Германия сама выступила с неожиданностью, и на этот раз действительной, заключавшейся в высадке войск Оси в Тунисе. Отсюда началось продвижение к Тунисо-Алжирской границе, где, вероятно, в недалеком будущем произойдет первое военное столкновение обоих противников. Путь снабжения держав Оси через Сицилийский пролив составляет всего около 200 километров, в то время, как англичане и американцы должны подвозить свое снабжение в северную Африку по морскому пути, от 3 до 7 тысяч километров длиной.

В Лондоне и Вашингтоне пытались затушевать тяжелое поражение, нанесенное подводными лодками держав Оси англо - американской экспедиции на Средиземном море. Там утверждали, что немцам пришлось отозвать свои подводные лодки из Атлантического океана. В том, что это утверждение совершенно не соответствует действительности, можно легко убедиться из сообщения верховного командования германских вооруженных сил от 21 ноября, согласно которому германские подводные лодки, действуя на Атлантическом океане, недалеко от северной и средней Америки и у Капштадта, снова потопили 23 вражеских торговых судна в 120.000 брт. Германию и ее союзников нельзя поразить никакой неожиданностью. Они в любой момент готовы на такую «неожиданность» ответить уничтожающим контрударом.

Спец. сообщение:

Потоплено 19 судов в 123.000 брт

ИЗ ГЛАВНОЙ СТАВКИ ФЮРЕРА

27/11. Верховное командование германских вооруженных сил сообщает:

Германские подводные лодки в зоне морских операций от Северного Ледовитого океана до входа в Индийский океан, в упорной борьбе против караванов и отдельно шедших судов, потопили 19 судов, общим водоизмещением в 123.000 брт.

Эти успехи являются чувствительным ударом, в особенности, по тем неприятельским путям снабжения, которые ведут к северным советским гаваням и к Среднему Востоку.

Провал двойного наступления большевиков с большими для них потерями. — Германские подводные лодки снова потопили 123.000 брт. — Войска Оси заняли гавань и город Тулон

Берлин, 28/11. На южном участке восточного фронта германские и союзные войска ведут ожесточенные оборонительные бои. Бросив в бой все силы, оставшиеся в их распоряжении, большевики начали двойное наступление: с одной стороны — между Доном и Волгой, с другой — южнее Калинина. Наступление ведется при усиленной поддержке танковых частей.

Германскому верховному командованию советские намерения были известны уже несколько недель тому назад, немцы давно уже ожидали этого наступления, так как было установлено, что большевики все время концентрировали свои части и военные материалы. Германское командование за этим следило и принимало стратегические контрмеры. Обе наступательные операции красной армии — помимо специальных оперативных заданий — имеют целью раздробление германских и союзных армий, занявших оборнительные позиции на восточном фронте.

Но все эти отчаянные попытки разбиваются о несокрушимый вал германской обороны на всех участках восточного фронта. Все атаки красной армии в районе Сталинграда были отбиты с большими потерями для большевиков; оборонительные же бои в районе Калинин-Торопец протекают благоприятно для армий государств Оси. О серьезности контрмер, принятых союзными европейскими войсками свидетельствует тот факт, что большевики после прорыва были остановлены ожесточенными контратаками; дальнейшие попытки углубить провыв были немедленно ликвидированы, несмотря на то, что большевики не считались с большой затратой живой силы и военных материалов. И в районе Сталинграда новые атаки красной армии были отражены войсками союзников государств Оси.

* ОТ НАШЕГО ВОЕННОГО ОБОЗРЕВАТЕЛЯ АНДРЕЯ КЛИМОВА. *

Верховное командование германских вооруженных сил сегодня сообщило, что уничтожено 247 советских танков на обоих главных участках большевистского наступления. Кроме того сообщается о других крупных потерях неприятеля. Ожидаются сообщения о дальнейших успехах. Пока ясно то, что московские планы о достижении решающих успехов, потерпели неудачу.

В сегодняшнем специальном сообщении верховного командования германских вооруженных сил снова говорилось о больших потерях, нанесенных на всех морях германским подводным флотом британскому и американскому судоходству. Между Северным Ледовитым и Индийским океанами было потоплено 19 судов общим водоизмещением в 123.000 брт. Английский адмирал счел нужным снова предостеречь парламент об опасности германского подводного флота, оперирующего на 7 океанах и являющегося серьезной угрозой для судоходства; от состояния морского транспорта в значительной степени зависит исход войны. Это серьезное предостережение лучше всего характеризует действительное положение противников государств Оси.

Поступили сообщения о том, что германское верховное командование решило занять город и гавань Тулон. Это представляет собой дальнейшие мероприятия, имеющие целью воспрепятствовать внезапным агрессивным посягательствам неприятеля на европейский континент. Тем самым державы Оси опять доказали молниеносность в своих решениях.

Атаки стоят советам самых тяжелых потерь

Уничтожающие налеты германских пикирующих бомбардировщиков

ИЗ ГЛАВНОЙ СТАВКИ ФЮРЕРА

27/11. Верховное командование германских вооруженных сил сообщает:

В Калмыцкой области германские и румынские войска частью уничтожили, а частью рассеяли одну советскую кавалерийскую дивизию. При этом было уничтожено несколько батарей и захвачено несколько сот пленных, а также много военной добычи.

Все атаки, предпринятые неприятельскими танковыми и пехотными частями в районе Волги и Дона, вчера также разбились о исключительную боеспособность германских и союзных войск. Было уничтожено 55 советских танков. Налеты пикирующей авиации неприятелю нанесли большой урон. Наземные части потопили на Волге у Сталинграда два моторных катера.

И на среднем участке восточного фронта крупные части противника продолжали свои атаки. В ожесточенных боях, эти атаки были отбиты с большими потерями для неприятеля. Уничтожено 192 танка, из которых 34 — принадлежали только одной танковой дивизии. Штурмовая и пикирующая авиация успешно атаковала скопления танков, маршевые колонны и расположения войск противника.

При отражении неприятельской попытки переправиться через Неву, германскими войсками были потоплены 22 лодки.

В Киренайке были отброшены крупные неприятельские разведывательные отряды. Успешные бои происходили также и в Тунисе, где противник потерял большое количество танков. Соединения германской и итальянской авиации совершали налеты на неприятельские позиции, маршевые колонны и тыловые пути.

В районе Средиземного моря германские истребители сбили 5 британских истребителей, потеряв при этом 2 машины.

Кроме того, в водах у побережья Англии и у побережья занятых западных областей, британская авиация потеряла 6 самолетов.

Фюрер наградил дубовым венком к Железному кресту рыцарской степени командира 6-ой румынской пехотной дивизии, генерал - лейтенанта Ласкара за храбрость и успешное руководство подчиненными ему частями.

Гавань и город Тулон в руках немцев

Берлин, 27/11

После нападения англо - американских военных сил на французские колонии, германские и итальянские войска вошли в неоккупированную часть Франции, для того, чтобы защищать ее совместно с французской армией от дальнейших агрессий со стороны англо - американских захватчиков.

Принимая во внимание, что политическая раздробленность, господствующая во французской армии, является растущей угрозой для безопасности и авторитета французского правительства, прошлой ночью Фюрер и Дуче отдали приказ — занять крепость Тулон и воспрепятствовать предполагавшемуся выходу в море французского средиземноморского флота. Сегодня рано утром город и гавань Тулон были заняты германскими войсками.

Забота о русских добровольцах

Выздоравливающие русские добровольцы охотно собираются для общих бесед в помещениях германо-русского военного госпиталя. Они часами беседуют о жизни и борьбе с большевизмом. О жизни русских добровольцев в госпитале, рассказывает наш корреспондент на 6-ой странице

Желание Британии:

„Германия должна быть расчленена"

Как британцы представляют себе окончание войны. — Ответ на эту наглость будет дан германской армией

Стокгольм, 28/11. Из статьи, помещенной в одной английской газете, снова можно увидеть, как представляют себе политики Англии и США те времена, которые наступят после войны. Из этой статьи видно также, что британцы за последнее время все еще ничему не научились. «Чем дальше продолжится война, тем лучше будут перспективы Германии», — так утверждает в одной внешнеполитической статье издатель английского журнала «Найтинис Сенчури».

В тот момент, когда Германия на востоке добилась грандиозных побед, когда она день за днем наносит уничтожающие удары судоходству противника, когда попытка организации второго фронта в несколько часов была разгромлена оборонительным огнем Дьеппа, в Лондоне еще решаются говорить о военных целях так, как-будто Англия уже победила своего противника на всех фронтах.

«Италия, — так говорится в этой статье, — «разумеется», должна быть разоружена, она должна отступить с Балкан и отдать Юго-Славии Истрию с Триестом, Фиумэ и Полой. Само собою разумеется, что Италия должна потерять Абиссинию, а Киренаика должна быть приспособлена к требованиям британской средиземноморской стратегии, так как Средиземное море всецело должно превратиться в область английских интересов. Словно в насмешку, однако, автор называет все это «вполне приемлемыми условиями мира для Италии».

* ОТ НАШЕГО СТОКГОЛЬМСКОГО КОРРЕСПОНДЕНТА СЕРГЕЯ ЧЕРНОВА. *

Как представляет себе автор судьбу Германии, можно понять из этих «вполне приемлемых» условий для ее союзников. Независимая увеличенная Польша, увеличение Чехо-Словакии — это первые условия «будущего мира». Кроме того, «по крайней мере, одна часть западно-германской промышленности, а также часть Силезской промышленности должны быть взяты союзниками».

Германские границы «должны быть изменены, согласно стратегическим требованиям победителей».

С циничной откровенностью англичане продолжают дальше: «Становится все яснее то, что германская проблема может быть разрешена лишь путем уничтожения самих немцев, независимо от того, насколько эта мера будет резкой».

Эти наглые фразы характеризуют настоящее настроение англичан. Они хотят разрушить Германию и уничтожить немецкий народ.

Сегодня Германия зашла далеко в СССР, она заняла Францию, Бельгию, Голландию, Данию и Норвегию. Германии и ее руководству никогда бы не пришло в голову, хотя бы думать об уничтожении этих народов. В этом заключается вся разница.

То, что Германия сегодня продолжает занимать эти страны, понятно само по себе. Германия должна обеспечить возможность продолжения той войны, которую можно будет закончить лишь после окончательного уничтожения противника. Но после этой войны будут мобилизованы все силы европейских народов для строительства лучшего мира. Англичанам же будет дан достойный исторический ответ.

Словечко — „если“

«Скажи мне, с кем ты знаком, я скажу, кто ты.» Эта старинная поговорка также применима и к нашему времени: «Кто с жидами водится, тот подвергается опасности подпасть под жидовское влияние в духовном отношении.» Сталин в родстве с жидами, а поэтому желает быть, своего рода, Иеговой 20-го столетия. Того же самого желает Рузвельт. Его постоянное общение с жидовскими «советниками» лишило его уже давно собственного мнения. Он стал своей собственной тенью, всецело подчинился жидам и сделался послушным орудием жидовских миллиардеров, которые его опутали деньгами.

Какой-то, родственный жидам, литератор, пишет о будущих надеждах Сталина относительно предполагаемого господства над Европой и приходит к выводу, что, если Германия проиграет войну, она, несомненно, подпадет под советское владычество. «Немцы будут подвержены резне, а Германию расчленят, и отдельные части ее подпадут под власть чужих», — так заканчивает он свою «глубокомысленную» статью.

В этом деле только одна «закорючка»: «если» Германия проиграет войну. Все сводится теперь к тому, «если». А на это остается только ответить: «Успокойтесь вы, апостолы будущего в Москве, Лондоне и Вашингтоне! Германия войну не проиграет! Об этом позаботятся Фюрер и его победоносная армия.

АКИМОВ

Дружественные демонстрации по отношению держав Оси в Тунисе

Рим, 28/11. Дружественные демонстрации, производимые населением Туниса войскам держав Оси, как сообщает Мессаджеро», повторяются ежедневно. Сообщения держав Оси по радио на арабском языке о нападениях на английские и американские суда у Марокко и Алжира, заслуживают большого интереса у местного населения и оживленно комментируются.

Действия авиации держав Оси в Тунисе

Берлин, 28/11. За последние дни германо-итальянская авиация атаковала танки, колонны грузовиков, позиции батарей и занятые противником населенные места, в Тунисе. Боевые самолеты типа Ю-88, обнаружив сильную колонну грузовиков, между которыми было и много танков, немедленно атаковали их. Согласно сведениям верховного военного командования, от сброшенных бомб, загорелось много танков и 10 полно — нагруженных грузовиков. Сбросив бомбы, которыми было уничтожено еще 12 грузовиков, летчики обстреляли неприятельскую пехоту пулеметным огнем. Боевые действия против неприятельских артиллерийских позиций вывели из строя одну батарею противника в составе 4-х орудий.

Налеты германских и итальянских боевых самолетов на танки и грузовики продолжались успешно и ночью. В произшедших неоднократных воздушных боях, между германскими и неприятельскими истребителями, сбито 5 вражеских самолетов типа «Спитфайр». Наши потери — один самолет.

Иностранная хроника

Германия

Настроение в германской армии

Берлин, 28/11. (От нашего корреспондента). Большевики время от времени начинают проявлять заботу о настроении германских войск. С помощью обычной лжи и клеветы, они надеются убедить весь мир в том, что германский солдат больше не видит необходимости продолжать эту войну. Такой тенденциозной ложью, они полагают убедить мир, а главным образом, Англию и Америку, в том, что безусловно имеет смысл действительно оказать советам обещанную помощь, так как, мол, германская армия «ослабевает изнутри».

О том, каков на самом деле боевой дух германских войск, мы наглядным образом можем убедиться из сообщений германского верховного командования. Мы можем также убедиться в этом из тех многочисленных сообщений беспристрастных журналистов нейтральных стран, которые имеют возможность за линией германского фронта наблюдать настроение германских солдат. Эти нейтральные наблюдатели имеют лишь одно суждение: «Поразительная, непреодолимая боевая сила немцев заслуживает восхищения. Чувствуется, — так пишут эти наблюдатели, — что за несравненной доблестью германских солдат стоит одухотворяющая их высокая духовная идея. Каждый отдельный солдат твердо знает и чувствует, что борьба с большевизмом — это больше, чем борьба за сохранение существования. Это священный крестовый поход против власти тьмы и развала».

Правдивость этой нейтральной оценки можно еще подчеркнуть неразрывной общностью сражающегося фронта с трудящимися родины. Весь народ на родине, своим самопожертвованием в невиданных масштабах, поддержал грандиозную организацию зимней помощи, причем, даже сам фронт принял в этом весьма деятельное участие.

Добровольное пожертвование фронтовиков в пользу организации зимней помощи, лучше всего выявляют их действительное настроение. Так, например: одно подразделение штурмовых орудий собрало для этой цели 32.000 рейхсмарок. Каждый из воинов, начиная от командира и кончая солдатом, пожертвовали полное месячное жалование со всей фронтовой добавкой. 9-я рота, одного сражающегося у Ржева полка, устроила аукцион, давший 2.874 рейхсмарок (28.740 рублей). Проданная на этом аукционе плитка шоколада принесла 724 марки, а разрешение на отправку посылки — 560 марок. Такой аукцион производится так, что каждый участник своим пфенигом или маркой повышает сумму.

Все это является свидетельством того, каково действительное моральное состояние германских войск. Эти маленькие события в промежутке между большими боями, лучше всего показывают то, что называется «настроением». Ведь во многих победоносных сражениях этой войны германский солдат доказал свое «настроение», сражаясь с врагом до полного его уничтожения, несмотря на все, угрожающие его жизни, опасности. В этом отношении московские господа могут еще раз убедиться, что его «настроение» на высоте.

Б. Шатов.

Италия

Зимние позиции итальянцев на донском фронте созданы

Рим, 28/11. Газета «Трибуна» сообщает, что закончено устройство зимних позиций для итальянской армии на донском участке фронта. Работы производились в промежутки между боями, причем каждая часть производила постройки своими силами. Нужно было создать зимние позиции на протяжении многих километров.

Одновременно, газета сообщает, что итальянские войска отпраздновали 20-ю годовщину установления фашистской власти в Италии, на позициях — в непосредственной близости неприятеля — под звуки фанфар оркестров альпийских стрелков и с пением фашистских боевых песень.

«Начало конца»

Рим, 28/11. В статье, появившейся в газете «Ньюс Кроникл» написано, между прочим, следующее: «Подводные лодки в Средиземном море становятся все более серьезной угрозой для союзников, которых ожидают большие потери. И все же мы верим, что нам удастся завоевать Италию. Это будет означать начало конца». По этому поводу в Риме говорят, что если попытка подобного «завоевания» будет действительно предпринята англичанами, то выражение «начало конца» окажется уместным, так как Италия и Германия окончательно разгромят Англию.

Япония

Японская авиация снова потопила три эсминца США

Лиссабон, 28/11. На Тихом океане 22 ноября произошло боевое столкновение между японскими бомбардировщиками и северо - американскими военно - морскими силами. Несмотря на яростный оборонительный огонь, тотчас же открытый американскими эсминцами, японские самолеты перешли в атаку и отметили попадания в три эсминца. Один из американских эсминцев после того, как в середину судна попала торпеда, затонул в течение трех минут. Второй загорелся и пытался спастись бегством, но был, однако, настигнут одним японским самолетом и потоплен после двух дальнейших попаданий. Третий поврежденный эсминец принадлежавший к классу «Бенсон», через два часа в тонущем состоянии был обнаружен японским разведывательным самолетом.

Потеря этих трех эсминцев означает большой ущерб для сильно ослабевшего американского тихоокеанского флота.

Атаки итальянских торпедных самолетов на конвой судов

Рим, 28/11. Газета «Джорнале д'Италиа» сообщает дополнительные сведения об успешном нападении итальянских воздушных соединений на конвой судов противника в водах Алжира, о чем уже сообщалось в итальянской сводке.

Незадолго до полудня разведывательные самолеты обнаружили конвой судов противника, который сопровождал два крупных парохода. Атака была произведена тремя волнами: первая была направлена на неприятельский пароход в 20.000 брт. Этот пароход был поражен несколькими прямыми попаданиями бомб и тотчас же выбыл из строя. Когда итальянские летчики возвращались из полета, то заметили, что пароход тонул.

Вскоре после того, второе соединение самолетов произвело атаку и на другие суда конвоя. Один из пароходов в 6000 брт. был поражен бомбами и пошел ко дну.

Третья воздушная атака, последовавшая незадолго за второй, потопила пароход среднего водоизмещения.

Франция

Французские военнопленные возвращаются на родину

Париж, 28/11. На основании соглашения между Германией и Францией, известного под названием «Смена», находящиеся в Германии французские военнопленные заменяются рабочими специалистами из Франции, которые отправляются в Германию. В соответствии с числом прибывших французских рабочих, сознательно понимающих реальное положение дел, все больше поездов с освобожденными военнопленными возвращаются во Францию. Так, вчера в Лион прибыло два поезда с бывшими пленными. В течении будущей недели во Францию прибудут дальнейшие поезда с военнопленными, которые могут быть благодарны за освобождение, благодаря добровольному желанию французских рабочих работать в Германии.

Хаос в Алжире

Женева, 28/11. Корреспондент газеты «Трибюн де Женев» сообщает о положении в Алжире, возникшем после оккупации этого города англо-американскими войсками: «Алжир представляет собой город, проснувшийся от продолжительного сна и внезапно ввергнутый в кризис, наступивший в сельскохозяйственной, финансовой, военной, — к сожалению, — в политической и, возможно, социальной областях, — кризис, который быстро станет угрожающим, если «завоеватели» не наведут порядок».

Дальше корреспондент сообщает, что население начинает здраво судить о событиях. Большое количество новых распоряжений издано в связи с неожиданными затруднениями: транспорт — в беспорядке, порты наводнены потопленными судами, и нет возможности доставлять товары населению. Из-за отсутствия угля бездействуют средства сообщения. Наблюдается недостаток топлива, на рынках нет продовольствия, магазины и лавки — пусты.

Одним из неожиданных последствий американского десанта явилось вздорожание всех товаров. Англичане привезли с собой большие суммы отпечатанных в Англии алжирских франков и тем самым вызвали падение валюты, отразившееся на всей торговле. В мгновение ока все магазины опустели. Население главным образом страдает от отсутствия медикаментов, 90 процентов которых ввозилось из Франции.

Поражение английских танков

Рим, 27/11. **Верховное командование итальянских вооруженных сил сообщает:**

На Киренаикском фронте отбиты наступления сильных разведывательных отрядов неприятеля. В Тунисе произошел бой танков. Бой кончился в пользу военных сил держав Оси, уничтоживших большое количество неприятельских танков.

Соединения самолетов снова произвели успешные налеты на неприятельские войсковые скопления и маршевые колонны на обоих участках фронта. Самолеты сбросили бомбы и обстреляли неприятеля из пулеметов. Англичане потеряли 5 самолетов, сбитых германскими истребителями в воздушном бою.

Отражены советские атаки

Гельсинки, 27/11. **Командование финских вооруженных сил сообщает:**

В западной части Карельского перешейка финская артиллерия рассеяла несколько небольших неприятельских отрядов, которым были нанесены потери. В восточной части перешейка неприятельский отряд в составе одного взвода, пытался напасть на финские позиции, но был принужден отступить с потерями. На южном участке восточного фронта — оживленная перестрелка. Финские части отогнали небольшие неприятельские отряды, пытавшиеся напасть на финские позиции. В районе Рукаерви неприятель совершал атаки, которые, однако, были отбиты с большими для него потерями. Неприятель совершал атаки также и в районе Утуа. И эти атаки были отбиты огнем финского оружия.

Последние новости

Окруженная у Волхова группа большевиков уничтожена

Берлин, 28/11. Германским гренадерам у Волхова, после усиленных ударных операций, удалось окружить большевистскую группу и, после ожесточенных боев, совершенно ее уничтожить. Германские гренадеры захватили при этом 43 советских бойцов. Кроме многочисленного оружия, гренадеры захватили оригинальную добычу: плакат, изображающий советский женский батальон, направляющийся на фронт с надписью «Идет мощная смена».

Адмирал Абриаль — главнокомандующий французским флотом

Виши, 28/11. Согласно декрета, опубликованного в «Журналь офисиэль», морской министр Абриаль назначен главнокомандующим французскими военно-морскими силами. Одновременно сообщается о назначении вице-адмирала Ле-Люк начальником штаба адмиралтейства

Марокканцы напали на американские войска

Рим, 28/11. Согласно сообщению из Танжера, подразделения северо-американских солдат, ехавших на грузовике из Порт-Лиоте в Сиди-Юхия, на полпути подверглись нападению хорошо вооруженных марокканцев. Почти все американские солдаты убиты. Марокканцы, забрав своих раненых и убитых, успели скрыться вглубь страны, еще до прибытия подкреплений из Порт-Лиоте.

Детская почта

Дорогие дети

Тетя Маня всем вам шлет свой привет! Я радуюсь, что многие из вас часто мне пишут и в своих письмах высказывают свои предложения и желания. Это доказывает, что «Детская почта» вас, ребят, интересует и что вы с большим интересом ее читаете. Так и должно быть, это ваш детский уголок в газете, и мы с вами совместно приложим все наши знания и усилия, чтобы ее сделать еще интересней и занимательней.

Как вам понравился рассказ Ивана Черноморца про «Совушку, злого хорька и белочку - хлопотунью»? Действительно хорош был рассказ, ребята! Из этого рассказа мы многому можем научиться: не даром звали белочку — хлопотуньей. Она все время хлопотала возле своих маленьких бельчат, собирала для них орешки, грибки, ягоды, делала для них теплое уютное гнездышко на зиму, одним словом работала все время без устали. А когда все работы были закончены, белочка-хлопотунья решила: «Теперь я спокойно могу перезимовать холодную, долгую зиму со своими бельчатами.» Но случилось иначе: вдруг появился злой хорек, который ночью ворвался в белочкин дом и стал их всех выгонять. Как она молила пожалеть ее маленьких бельчат! «Куда они теперь денутся в такой холод,» — говорила она. Но злой, бессердечный хорек и слушать не хотел: «Уходи, говорит, а то всех вас съем!»

Бедная белочка забрала своих малышей и пошла куда глаза глядят. Долго они бродили усталые и голодные, пока встретили добрую совушку, которая приняла их в свой дом, накормила и согрела.

Ребята, возьмем и мы пример с совушки и поможем тем, кто нуждается в нашей помощи. «Поможем нашему ближнему». Это христианский завет и долг каждого человека-христианина.

Пусть нам всегда и всем служит примером поступок совушки.

Дети! имейте в виду: тетя Маня всем вам ответит, кто ей напишет, лишь одно условие — вы должны в письмах написать ваш адрес. Иначе я получаю письма, на которые не могу ответить за неимением адреса.

Маленький Алик В.! Напиши мне, нравится тебе мой подарок? Доволен ли ты им?

Тетя Маня обо-всем хочет знать, что касается ее ребят.

А теперь прочтите рассказ, который, надеюсь, вам понравится.

Коля Красоткин

I. В морозное ноябрьское утро мальчик Коля Красоткин сидел дома. Было воскресенье, и классов не было. Но пробило уже одиннадцать часов, а ему непременно надо было итти со двора «по одному весьма важному делу», а, между тем, он во всем доме оставался один, как хранитель его, потому что так случилось, что все его старшие обитатели отлучились со двора. Караулить дом Коля не боялся, с ним к тому же была собака Перезвон, которому повелено было лежать ничком в передней, под лавкой, «без движений», и который именно поэтому каждый раз, как входил в переднюю расхаживавший по комнатам Коля, вздрагивал головой и давал два твердые и заискивающие удара хвостом по полу, но — увы! — призывного свиста не раздавалось. Коля грозно взглядывал на несчастного пса, и тот опять замирал в послушном оцепенении.

Но вот отворилась дверь и Агафья, толстая служанка г-жи Красоткиной, рябая баба лет сорока, показалась на пороге, возвратясь с базара с кульком накупленной провизии в руке.

Наконец-то Коля мог уйти. Выйдя за ворота, он огляделся, передернул плечиками и, проговорив: «Мороз!», направился прямо по улице и потом направо по переулку к базарной площади. Не доходя одного дома до площади, он остановился у ворот, вынул из кармашка свистульку и свистнул изо всей силы, как бы подавая условный знак. Ему пришлось ждать не более минуты: из калитки вдруг выскочил к нему румяненький мальчик, лет одиннадцати, тоже одетый в теплое, чистенькое и даже щегольское пальтецо. Это был мальчик Смуров, состоявший в приготовительном классе (тогда как Коля Красоткин был уже двумя классами выше), сын зажиточного чиновника, и которому, кажется, не позволяли родители водиться с Красоткиным, как с известнейшим отчаянным шалуном, так что Смуров, очевидно, выскочил теперь украдкой.

— Я вас уже целый час жду, Красоткин, — с решительным видом проговорил Смуров, и мальчики зашагали по площади.

— Запоздал, — ответил Красоткин. — Есть обстоятельства. Тебя не выпорют, что ты со мной?

— Ну, полноте, разве меня порют? И Перезвон с вами?

— И Перезвон!

— Вы его и туда?

— И его туда.

— Ах, кабы Жучка!

— Нельзя Жучку. Жучка не существует. Жучка исчезла во мраке неизвестности.

— Ах, нельзя ли, бы так, — приостановился вдруг Смуров, — ведь Илюша говорит, что Жучка тоже была лохматая и тоже такая же седая, дымчатая, как и Перезвон, — нельзя ли сказать, что это та самая Жучка и есть: он, может-быть, и поверит?

— Школьник, гнушайся лжи, это раз: даже для доброго дела, два. А, главное, надеюсь, ты там не объявлял ничего о моем приходе.

— Боже сохрани, я ведь понимаю. Но Перезвоном его не утешишь, — вздохнул Смуров. — Знаешь что: отец этот, капитан, мочалка-то, говорил нам, что сегодня щеночка ему принесет, настоящего меделянского, с черным носом; он думает, что этим утешит Илюшу, только вряд-ли.

— А каков он сам, Илюша-то?

— Ах, плох, плох! Я думаю, у него чахотка. Он весь в памяти, только так дышит, нехорошо он дышит. Намедни попросил, чтоб его поводили, обули его в сапожки, пошел было, да валится. «Ах, говорит, я говорил тебе, папа, что это у меня дурные сапожки, прежние, в них и прежде было неловко ходить.» Это он думал, что он от сапожек с ног валится, а он просто от слабости. Недели не проживет.

— Вы там всем классом, кажется, пребываете?

— Не всем, а так человек десять ходит туда всегда, всякий день. Это ничего.

II.

Между тем, Илюша уже недели две как почти не сходил со своей постельки, в углу, у образов. Наконец, совсем обессилел, так что без помощи отца не мог двигаться. Отец трепетал над ним, почти обезумел от страха, что умрет его мальчик, и часто, особенно после того, как проведет, бывало, его по комнате под руку и уложит опять в постельку, вдруг выбегал в сени, в темный угол, и, прислонившись лбом к стене, начинал рыдать каким-то заливчатым, сотрясающим плачем, давя свой голос, чтобы рыданий его не было слышно у Илюшечки.

О прибытии же Коли Красоткина он не имел никакого предчувствия, хотя уже давно желал, чтобы пришел, наконец, этот мальчик, по котором так мучился Илюшечка. В то самое мгновение, когда Красоткин отворил дверь и появился в комнате, все, штабс-капитан и мальчики, столпились около постельки больного и рассматривали только что принесенного крошечного меделянского щенка, вчера только родившегося, но еще за неделю заказанного штабс-капитаном, чтобы развлечь и утешить Илюшечку, все тосковавшего об исчезнувшей и, конечно, уже погибшей Жучке. Щенок лежал и копошился подле Илюшечки, и он, болезненно улыбаясь, гладил его своею тоненькою, бледненькою, высохшею ручкой; даже видно было, что собачка ему понравилась, но... Жучки все же не было, все же это не Жучка, а вот если бы Жучка и щенок вместе, тогда бы было полное счастье!

— Красоткин! — крикнул вдруг один из мальчиков, первый завидевший вошедшего Колю. Произошло видимое волнение, мальчики расступились и стали по обе стороны постелька, так что вдруг открыли всего Илюшечку. Штабс-капитан стремительно бросился навстречу Коле.

— Пожалуйте, пожалуйте... дорогой гость! — залепетал он ему. — Илюшечка, господин Красоткин к тебе пожаловал...

Но Коля уже стоял у постельки Илюши. Больной, видимо, побледнел. Он приподнялся на кроватке и пристально-пристально посмотрел на Колю. Тот не видал своего прежнего

маленького друга уже месяца два и вдруг остановился перед ним, совсем пораженный: он и вообразить не мог, что увидит такое похудевшее и пожелтевшее личико, такие горящие в лихорадочном жару и как будто очень увеличившееся глаза, такие худенькие ручки. С горестным удивлением всматривался он, что Илюша так глубоко и часто дышит, и

(Продолжение на 5-ой стр.)

Зимние работы немецкого крестьянина

Популярный немецкий сельскохозяйственный журнал дает крестьянам полезные советы о следующих зимних работах.

Если заросли и закупорились оросительные каналы на лугах и пастбищах, то требуется их очистить. Быть может, крестьянин уже давно задумывался над тем, как бы превратить в пахотные угодья заболоченные участки своих земель. В этом случае можно путем дренирования таких участков зимой, достичь желанных результатов. Сейчас — самое подходящее время для этих работ. Кроме того, в это же время можно с успехом сеять известь и фосфаты. Поливание полей навозной жижей можно также произвести сейчас, но лучше всего это делать тогда, когда земля покроется небольшим слоем снега, потому что тогда жижа лучше проникает в почву.

А как быть с камнями на полях? Хотя уже в течение нескольких поколений поля ежегодно очищаются от камней, портящих сельскохозяйственные машины, очистку еще нельзя считать законченной. Крестьянин должен поэтому, в собственных интересах, уделить время для тщательной очистки полей. Хороший хозяин не довольствуется только тем, что складывает собранные камни в кучи, он вовсе убирает их с полей, чтобы употребить для исправления плохих дорог. Заметим, кстати, что дружными усилиями всей деревни можно привести в безукоризненное состояние самую непригодную проселочную дорогу. Там, где камней для ремонта нет, рекомендуется в сырую погоду проехать по проселочной дороге тяжелой бороной. Таким образом, можно выравнять глубокие колеи. Если проехать после этого еще катком, то деревня будет обеспечена действительно хорошей дорогой, которая в будущем даст большую экономию тягловой силы. Кроме того, телеги так быстро не будут изнашиваться, и ездить на них будет удобнее и быстрее. Если еще выравнить и очистить кирками края и боковые канавы дороги, то будет уничтожено много сорных трав. Сорные травы, в изобилии растущие в придорожных канавах, распространяются на поля и доставляют крестьянину много досады и вреда. Там, где в хозяйствах имеются рыбные пруды, можно именно теперь заняться их очисткой. Прудовый ил очень хорошо применим, как удобрение. Рубку и вывозку леса также нужно производить зимой. Большую пользу хозяйству приносит «генеральная чистка» срубочного участка от сучьев и хвороста.

Немало работы найдется и в самой усадьбе. В коровнике и в конюшне все идет своим чередом, но и там еще много невыполненных за лето работ. Если обстоятельства позволяют, нужно, в первую очередь, заняться ремонтом зданий, чтобы избежать их повреждений под влиянием влаги и мороза. При благоприятной погоде можно позаботиться о постройке хранилищ для компоста и устройства ям для навозной жижи. Весьма важно уже сейчас произвести починку садовой изгороди, чтобы зайцы и кролики не могли бы пробираться в сад и обгрызать плодовые деревья. Отдельно расположенные плодовые деревья нужно огородить проволокой. Кто намерен весной заняться разведением рассад, должен уже зимой позаботиться, чтобы парники были в порядке. В коровнике нужно следить за тем, чтобы двери и окна находились в безупречном состоянии. В холодном коровнике или конюшне можно сохранять тепло обивкой стен соломенными или камышевыми плетеньями. Таким путем будут увеличены работоспособность и продуктивность скота.

А как быть с сельскохозяйственными машинами и орудиями? Ведь часто приходилось после окончания работы, из-за отсутствия времени, оставлять машины и орудия неочищенными и неубранными.

Многое притупилось, заржавело или пришло в негодность. Бороны, плуги и вилы, — одним словом, все, что изготовлено из железа и стали, — необходимо тщательно почистить и смазать чем-нибудь предохраняющим от ржавчины. Машины требуют еще большего ухода. Если сельскохозяйственные машины отремонтировать зимою, можно быть уверенным, что работы по выращиванию хлеба пойдут вперед бесперебойно. Первым долгом, нужно очень тщательно вычистить все, — даже мельчайшие части машины. Потом следует возобновить кое-где отошедшую окраску, ведь она служит не только для украшения, но, главным образом, для того, чтобы предохранить машину от влияния погоды. Безусловно, необходимо смазывать все части машины Приводные ремни нужно сохранять в сухом проветривающемся помещении.

Особенно много хлопот доставляет трактор. Если он зимой остается без употребления, то нужно, прежде всего, выпустить воду из холодильника, а то может случиться, что вода, замерзая, разорвет холодильник или даже цилиндр мотора. Если имеется батарея, то, лучше всего, отдать ее на хранение специалисту, чтобы весной получить в полной исправности. Само собой разумеется, что трактор тоже нужно бережливо чистить и смазывать. Шины лучше отвинтить и сохранять в сухом и темном помещении, доступном для свежего воздуха. Температура там не должна быть ниже нуля.

Много забот надо уделить также и телегам. Те телеги, которые не употребляются зимой, нужно вычистить; следует также хорошенько смазать оси и колеса. Все железные части нужно смазать чем-нибудь предохраняющим от ржавчины. Тяжелое дышло следует опустить.

То, что все машины, орудия и телеги нужно беречь от влияния зимней погоды, понятно само по себе. Но также ясно и то, что все поврежденные предметы, починка которых не может быть произведена собственными силами на месте, нужно, по возможности, скорее отправить к кузнецу или каретному мастеру. Во всяком случае, необходимо известить этих ремесленников о предстоящих работах, попросив их сообщить срок, когда они могли бы произвести нужный ремонт. Этими заботами будет достигнуто то, что машины, орудия, телеги и иной инвентарь весной будут пригодны для работы. А то может случиться, что ремесленники, получившие что-либо для ремонта в самом исходе зимы, не успевают до начала весенних работ сдать исполненный заказ. Тогда крестьянин не будет в состоянии своевременно приступить к полевым работам, а это сильно повлияет на ход всех работ и может вызвать понижение урожайности.

Привести в порядок орудия производства

В первые зимние месяцы после летней страды, на крестьянских дворах не может быть бездеятельности. Чинятся все летние прорехи и изъяны, ремонтируется все то, на что прежде не было времени. Так, проверяются двери, петли и окна в постройках; на полях выкапываются стоки для дождевой и талой воды; луга очищаются. Проверяются и ремонтируются машины, а также чинятся все орудия производства, чтобы их можно было убрать до будущей весны.

Как восстановить запущенный сад

За последние годы, индивидуальное садоводство крестьян в Советском Союзе пришло в упадок.

Сильные морозы зимы 1939 — 1940 года повредили много садов в средних и северных областях Европейской части Советского Союза. После этого много садов было брошено на произвол судьбы, а некоторые вырубили на дрова и площади из под садов засеивались другими культурами. Да и до морозов 1940 года садов в крестьянских хозяйствах было мало, а содержание их не удовлетворительно, отчего урожаи яблок были малы и у многих крестьян не было стремления к разведению садов, так как земля, занятая под садом, не давала дохода, кроме явного убытка, выражавшегося в уплате налога с наличия яблонь в саду. Незначительные приусадебные участки засеивались корнеплодами.

Это было в Советском Союзе, но этого не должно быть в освобожденных от большевизма областях. При правильном уходе и содержании сада, всегда будет огромный доход от земли, занятой под ним.

В будущем каждый крестьянин должен иметь свой собственный сад, а поэтому всем надо знать правила ухода и содержания плодовых деревьев.

В настоящей статье-беседе я рассказываю, как надо содержать яблоню и как восстановить старый запущенный сад, потому что с поврежденного неплодоносящего сада быстрее и больше можно получить плодов, чем насаждать и выращивать новый.

Литературы и разных пособий по садоводству много, но в большей части она предназначалась для колхозных и совхозных садов, а поэтому, чтобы не тратить много времени на выборку полезных строк из многотомных книг садоводства, я предлагаю вашему вниманию краткое описание ухода за яблонями.

Как содержать яблоню, чтобы она давала хорошие урожаи.

Яблоня без ухода не дает и половины того урожая, какой она могла бы дать при правильном уходе.

1. Яблоню надо содержать в чистоте, чтобы на ней не было: сухих сучьев, мха, отставшей коры, надломов и надрезов, что все мешает росту яблони, а мох, сухая кора и разные неровности предоставляют место для жизни и размножения насекомых, вредных для сада.

2. Ствол и крупные сучья должны быть побелены гашеной хлорной известью. Побелкою известью уничтожаются вредные насекомые, живущие в расщелинах коры и предостерегается яблоня, зимою от вымерзания, а летом, в жаркое время, от растрескивания коры.

Вымерзание яблонь или растрескивание коры происходит следующим образом. Яблоня, как и все растения, состоит из клеток, мельчайших частиц, невидимых простым глазом. Множество клеток образуют: древесину, кору, листья и корни, то-есть, вся яблоня состоит из клеток. При охлаждении клетки сжимаются, а при нагревании, расширяются, как и все вещества. Если охлаждение или нагревание происходит медленно, то клетки не портятся, а при резком похолодании или нагревании, клетки лопаются и высыхают. Когда большая часть клеток портится, высыхают части яблони или вся, а незначительная часть засохших клеток в верхних слоях яблони отражаются на корне в виде трещин. В случае, если не поступает в такую часть коры питательных веществ, — кора трескается и высыхает. Чтобы не так сильно действовало это явление природы, яблоню обмазывают гашеной хлорной известью, цветом которой, лучше воспринимается и отдается тепло, чем черным и утренние лучи солнца не так быстро нагревают побеленую яблоню, чем небеленую. Беленая яблоня меньше страдает от изменения температур, чем небеленая, она дольше существует и лучше плодоносит.

3. Земля под яблоней должна быть рыхлая до глубины верхних корней, ширины по величине кроны, то-есть насколько широко расходятся сучья. Рыхлая земля дает доступ воздуха к корням и лучше удерживает влагу. Слой земли над корнями равняется десяти-пятнадцати сантиметрам.

Разрыхленная земля обкладывается навозом, лучше конским. Навоз удерживает влагу, и летом, в жаркое время защищает корни от сильного нагрева лучами солнца, а ночью удерживает тепло в почве, не дает остывать корнями, таким образом, поддерживает равномерную температуру корней, а также является поверхностным удобрением.

4. Под яблоней ничего не должно расти, кроме бобовок: фасоль, горох, бобы, потому что каждое растение берет питательные соки, нужные яблоне, бобовые же беря питательные соки, на своих корнях, в особых пузырьках отлагают газ азот, который полезен для яблони и поэтому являются зеленым удобрением. Их полезно сеять между рядами яблонь, с целью удобрения.

Нужный инструмент и материал для восстановления сада:

1. Пилка — ножовка, для обреза крупных сухих сучьев.
2. Садовые ножницы, для обреза мелких и средних сухих сучьев.
3. Садовый нож, для обрезки сучьев и зачистки обрезов после пилы и ножниц. (Может заменить острый перочинный нож.)
4. Проволочная щетка, для чистки сучьев и ствола от мхов.
5. Рогожная кисть, для побелки яблони.
6. Ведро для извести.
7. Лопата и вилы для рыхления почвы и обкладки навозом.
8. Пила и топор для выкорчевки засохших и ненужных деревьев.
9. Известь для побелки яблонь.
10. Белила для замазывания срезов от сучьев.
11. Рогожа на мочалу или лен для подвязки сучьев.
12. Скребок для чистки сухой коры.

А.

(Окончание следует)

Новые газоны и садовые насаждения в Печорском уезде

До большевиков в Печорском уезде заметно было стремление украшать деревни и города устройством газонов и садовых насаждений. Во время большевиков об этом совершенно забыли. В настоящее время при поддержке комиссариата округа, это намерение вновь усиленно проявляется. Неоднократно крестьяне обращаются к садоводам с просьбой, разработать проекты садов и насаждений. Эти факты являются верным и радующим признаком восстанавливающегося трезвого строительства.

По распоряжению областного комиссара, все свободные участки земли, особенно в городе Печорах, должны быть использованы для садоводства и огородничества. Земля делится на небольшие участки, которые предоставляются рабочему населению безвозмездно или за незначительную арендную плату не менее как на один год. Эти участки земли предназначены для разведения огородов, фруктовых деревьев и других растений, употребляемых для пищи. Рекомендуется также разведение мелкого скота.

Собирайте золу для удобрения почвы

Среди многих способов поднятия урожайности сельскохозяйственных растений и почвы, удобрение занимает одно из первых мест.

Без внесения достаточного количества удобрения, наша северная почва не дает хороших постоянных урожаев. Поэтому, наряду с регулированием воздушно-водного и теплового режима почвы, необходимо ежегодно добавлять удобрение.

Самым распространенным удобрением у нас является навоз и минеральные удобрения, каковые далеко не обеспечивают потребность растений в них. Между тем, у нас имеются огромные возможности пополнить этот недостаток удобрений за счет различных отбросов хозяйства и местных торфяных залежей. Одним из таких отбросов, наиболее ценным, является печная зола, которая в большинстве выбрасывается куда попало, затем навозная жижа. Это драгоценное удобрение в большинстве разливается по дворам, распространяя неприятный запах и создает во дворе грязь.

Залежи торфа, используемые непосредственно на удобрение, не только повышают урожай всех культур, но и улучшают физические свойства почвы. Эти же залежи торфа менее разложившиеся, используются для мохо-торфяной подстилки в скотных дворах, повышают удобрительную ценность навоза и оздоровляют воздух в скотных дворах, создают приятное и мягкое ложе для скота, что сказывается на повышении продуктивности животных.

Все эти отбросы хозяйства и торфяные залежи, заграницей расцениваются, как ценное удобрение и давно применяются. У нас эти удобрения, в большинстве, пропадают без использования. Такое расточительство совершенно недопустимо.

Зола — преимущественно калийное удобрение, где процент калия колеблется от 0,5 до 46 проц., в зависимости от материала, из которого она образовалась. Из древесной золы наибольшим содержанием калия отличается зола березы, бука, дуба, сосны и ели, где процент калия колеблется от 10 до 15 проц., фосфорные кислоты—от 2 до 5 проц., и известь — от 40 до 77 проц. Зола же, полученная от сжигания торфа, отличается низким содержанием калия и фосфорной кислоты, но имеет значительный процент извести, поэтому эту золу следует использовать в основном, как известковое удобрение.

Зола сохраняет свои удобрительные качества только при правильном ее хранении. Если золу хранить открыто и в нее будет попадать дождь или снег, или грунтовая вода, то состав ее сильно меняется. Дождь из золы вымывает весь калий, который вместе с водою превращается в щелок, частично вымывается и фосфорная кислота. Вымытую дождем золу можно использовать, как известковое и, частично, фосфорное удобрение. Чтобы зола не теряла своих ценных удобрительных свойств, необходимо правильно ее хранить.

При очистке печей от золы, ее необходимо ссыпать в железные ведра или бельевые баки. Во избежание пожара, выгребенную золу следует держать в этих ведрах и бачках до полного потухания углей. После полной уверенности, что все угли потухли, золу ссыпают в приготовленные ящики или бочки. Лучше хранить золу в специальных ящиках, внутри обитых листовым железом. В этом случае нет необходимости выдерживать золу в ведрах или бочках до потухания углей.

Ящики или бочки для золы следует устанавливать в таких местах, чтобы в нее не могла попасть дождевая или снеговая вода. Для того, чтобы золу освободить от углей, камней и других крупных примесей, перед ссыпанием в ящики или бочки, необходимо ее просеивать через решето. Считая выход золы от 2 до 3 проц. от веса сжигаемых дров, нетрудно будет определить емкость ящиков и бочек, потребных для хранения золы. Вес одного кубического метра сжигаемых дров колеблется от 3,5 до 6 ц., в зависимости от породы дров и сухости их. В одном кубическом метре может поместиться золы 4—6 центнеров.

В качестве удобрения золу вносят в почву осенью и весною, равномерно рассыпая рукою или совком. Во избежание образования почвенной корки, зола должна быть заделана в почву на глубину 6—9 сантиметров.

Учитывая всю ценность золы для удобрения почвы, необходимо организовать сбор золы в каждом хозяйстве и, в первую очередь, в городских и сельских учреждениях, школах, больницах и т. д.

Агроном В. Филиппов

Земледелие в Болгарии

Произведенные на Балканах территориальные изменения значительно увеличили площадь Болгарии. С приобретением Фракии и Македонии, страна увеличилась более чем на одну треть и этим сильно обогатилась. Страна приобрела более земледельческий характер. Почти весь вывоз Болгарии, 90% народного состояния, составляют продукты земледелия. Одна треть площади Болгарии покрыта лесом. В довоенной Болгарии обрабатываемая площадь земли составляла четыре с половиной мил. гектаров, т. е. 44% общей площади. Земледелием занималось 70% всего населения, т. е. четыре с половиной миллиона человек. Ввиду чрезмерной густоты населения Болгарии, возникли большие затруднения, устранение которых было более сложно. В то время как во всей Европе принято считать наибольшей густотой населения на одном гектаре от 40 до 45 жителей, могущих найти себе пропитание, занимаясь земледелием, с одного гектара в Болгарии должно прокормиться 116 человек. В довоенной Болгарии общая обрабатываемая площадь составляла только одну треть нужного пространства. В настоящее время, в связи с присоединением новых областей, обрабатываемая площадь увеличилась на три с половиной миллиона гектаров, т. е. почти на 75%, благодаря чему решение земельного вопроса сильно облегчилось. Весьма невыгодна структура сельско-хозяйственного владения: земля разбита на крошечные участки. В довоенной Болгарии количество земельных владений величиною до пяти гектаров составляло 63%, от 5-ти до 30-ти гектаров — 36% и больше 30-ти гектаров только 0,3% всей земельной площади. Только одна треть крестьянских хозяйств в довоенной Болгарии были жизнеспособны. Среди этого количества только 2000 хозяйств были площадью свыше 30 гектаров.

Еще недавно Болгария была, главным образом, хлебородной и хлебовывозной страной. Выдающуюся роль играли пшеница и кукуруза. Ячмень, овесь и рожь возделывались в значительно меньшем количестве. В 1937 году в Болгарии, включая сюда и новые области, было засеяно пшеницей 1,8 миллионов гектаров, а кукурузой 1,0 миллионов гектаров. По сравнению с другими странами, сборы с одного гектара пшеницы и кукурузы в Болгарии очень низкие (средний сбор за год с 1933 до 1937 г.: пшеница — 11,8 двойных центнеров, а кукуруза — 12,8 двойных центнеров. Принимаются все меры к улучшению урожая, но жаркий и сухой климат часто оказывает неблагоприятное влияние. За последние годы земледелие представляет совершенно другую картину: полевое хозяйство стало чрезвычайно разнообразным. Начали разводить все более интенсивные культуры. Главным образом, разводится табак, затем масляничные и волокнистые растения, фрукты, овощи и медицинские растения. С присоединением новых областей, разведение табака особенно расширилось. В Греко-Македонии и западной Фракии в 1937 году, урожай табака составлял сорок два миллиона килограмм, т. е. почти столько же, сколько во всей Болгарии в рекордном 1940 году. Табак для сигареток является лучшим в мире. В настоящее время Болгария — первая страна Европы по вывозу восточного табака. В 1940 году вывоз Болгарии состоял большей частью из земледельческих продуктов: они составляли 86,8% всего вывоза. Во главе всех вывозимых продуктов находится табак. Вывоз промышленных растений составлял в 1940 г — 32,4%. Вывоз фруктов и овощей — 1,1%, хлебных злаков — 17,5% и продуктов животноводства — 18,5%.

Правительство Болгарии принимает все меры к развитию сельского хозяйства в рамках пятилетки. Предстоит нагнать пропущенное, и, распространением современных сельскохозяйственных методов, поднять земледелие до уровня культурных стран. Более целесообразным удобрением и тщательным выбором первоклассных семян для посева, надеются увеличить урожай. Но одной интенсивностью сельского хозяйства нельзя устранить всех затруднений, поэтому задаются планами мелиорации и орошения, которые, будучи проведены в большом масштабе, бесспорно окажут свое благотворное влияние.

Молочный пункт снова работает

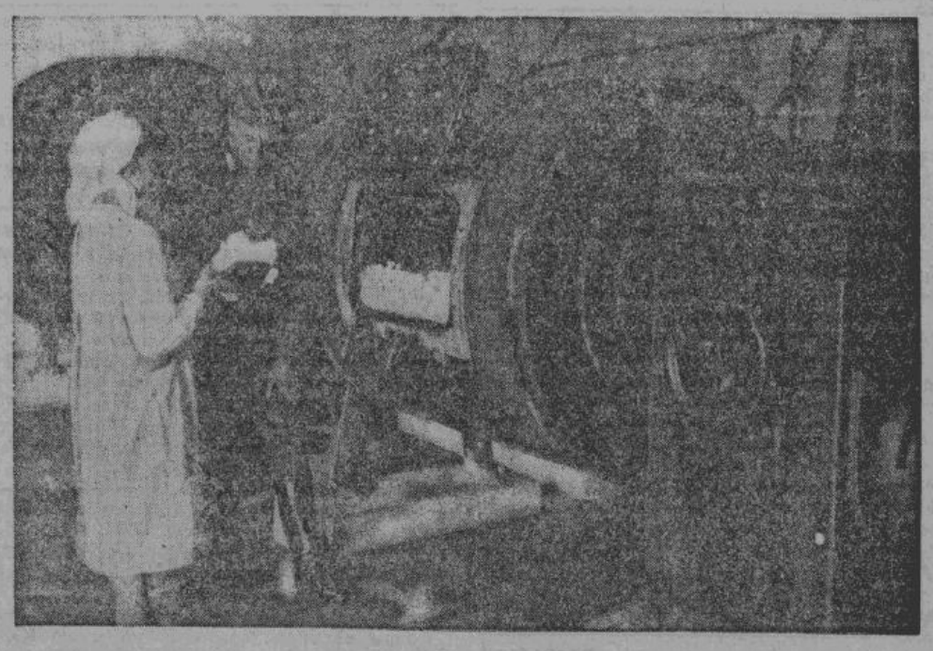

Под немецким руководством снова начинают работать молочные хозяйства в освобожденных областях. На снимке — сельскохозяйственный руководитель проверяет качество масла.

Первая встреча академика И. А. Бунина с Львом Николаевичем Толстым

Отрывок из рассказа И. А. Бунина „Толстой“

Завтра вечером мы будем в Москве и я увижу Толстого. И вот на другой день вечером я, задыхаясь, побежал, наконец, в Хамовники.

Как рассказать все последующее?

Лунный морозный вечер. Добежал, стою и едва перевожу дыхание. Кругом глушь и тишина, пустой лунный переулок. Передо мной ворота, раскрытая калитка, снежный двор. В глубине, налево, старый деревянный дом, некоторые окна которого красновато освещены. Еще левее, за домом, большой сад и над ним тихо играющие разноцветными лучами сказочно - прелестные зимние звезды. Да и все вокруг сказочное. Какой особый сад, какой необыкновенный дом, как таинственны и полны значения эти освещенные окна, за которыми — Он, Он! И такая тишина, что слышно, как колотится сердце — и от радости, конечно, и от страшной мысли: а не лучше ли поглядеть на этот дом и убежать назад? Отчаянно кидаюсь, наконец, во двор, на крыльцо дома и звоню. Тотчас же отворяют и я вижу лакея во фраке и светлую прихожую, теплую, уютную, со множеством шуб на вешалках, среди которых резко выделяется старый полушубок. Прямо передо мной крутая лестница, крытая красным сукном. Правее, под нею, запертая дверь, за которой слышны гитара и веселые молодые голоса, удивительно беззаботные к тому, что они раздаются в таком особенном доме.

— Как прикажете доложить?

— Бунин.

— Как с?

— Слушаю-с.

И лакей убегает наверх, и к моему удивлению, тот час же вприпрыжку, бочком, перехватывая рукой по перилам, сбегает назад.

— Пожалуйте обождать наверх, в залу...

А в зале я удивляюсь еще больше: едва я вхожу, как в глубине его, налево, тотчас же, не заставляя меня ждать, открывается маленькая дверка и из за нея быстро, с неуклюжей ловкостью выдергивает ноги, выныривает, — ибо за этой дверкой две три ступеньки в корридор, — большой, седобородый, слегка кривоногий старик в широкой, по домашнему сшитой блузе из серой бумазеи, в таких же штанах, больше похожих на шаровары, и в тупоносых башмаках. Быстрый, легкий, страшный, остроглазый, с насупленными бровями. И быстро идет прямо на меня — меж тем, как я все таки успеваю заметить, что в его походке, вообще во всей посадке есть большое сходство с моим отцом, — быстро (и немного приседая) подходит ко мне, протягивает, вернее, ладонью вверх бросает большую руку, забирает в нее всю мою, мягко жмет и неожиданно улыбается очаровательной улыбкой, ласковой и какой то вместе с тем горестной, даже как-бы слегка жалостной, и я вижу, что эти маленькие глаза вовсе не страшные и не острые, а только по звериному зоркие, хотя и в них есть что-то жалостное и горестное. Легкие и жидкие остатки серых, на концах слегка завивающихся волос, по крестьянски разделены на прямой пробор, большие уши сидят необычайно высоко, бугры бровных дуг надвинуты на глаза, борода, сухая, легкая, неровная, сквозная, позволяет видеть немного выступающую нижнюю челюсть...

— Бунин? Это с вашим батюшкой я встречался в Крыму? Вы что же, надолго в Москву? Зачем? Ко мне? Молодой писатель? Пишите, пишите, если очень хочется, только помните, что это никак не может быть целью жизни... Садитесь, пожалуйста и расскажите мне о себе...

Он заговорил так же поспешно, как вошел, мгновенно сделав вид, будто не заметил моей полной потерянности, и торопясь вывести меня из нее, отвлечь от нее меня. Что он еще говорил? Все расспрашивал.

— Холосты? Женаты? С женщиной можно жить только как с женой и не оставлять ее никогда... Хотите жить простой, трудовой жизнью? Это хорошо, только не насилуйте себя, не делайте себе мундира из нее, во всякой жизни можно быть хорошим человеком...

Мы сидели возле маленького столика. Довольно высокая старинная фаянсовая лампа мягко горела под розовым абажуром. Лицо его было за лампой, в легкой тени, я видел только очень мягкую серую материю его блузы, да его крупную руку, к которой мне хотелось припасть с восторженной, истинно сыновней нежностью, да слышал его старческий, слегка альтовый голос с характерным звуком выдающейся челюсти... Вдруг зашуршал шелк, я взглянул, вздрогнул, поднялся: — из гостинной плавно шла крупная и нарядная, сияющая нарядным черным платьем, чудесно убранными волосами и живыми, сплошь темными глазами, дама:

— Леон, — сказала она, — ты забыл, что тебя ждут...

И он тоже поднялся и с извиняющейся, даже как бы чуть виноватой улыбкой, с поднятыми бровями, глядя мне прямо в лицо своими маленькими глазами, в которых все была какая-то темная грусть, опять забрал мою руку в свою:

— Ну, до свидания, до свидания, дай вам Бог, приходите ко мне, когда опять будете в Москве... Не ждите много от жизни, лучшего времени, чем теперь, у вас не будет... Счастья в жизни нет, есть только зарницы его — цените их, живите ими...

И я ушел, убежал, совершенно вне себя, и провел вполне сумасшедшую ночь, непрерывно видел его во сне с такой разительной яркостью и в такой дикой путанице, что и теперь вспомнить жутко, захватывал себя, просыпаясь, на том, что я что-то бормочу, брежу...

„Моральный карантин“

Из 2-ой главы романа „Тайна Соловков“ Бориса Солоневича

— Шабаш... Перекурить! раздалась команда.

Люди бросили работу. Те бригады, которые по колено в воде вытаскивали баграми бревна, разувались и выкручивали свои носки и портянки, чтобы не замерзнуть. Кое-кто из них, позапасливей, оборачивали ноги газетами. Другие отрывали рукава рубах, чтобы завернуть ноги во что нибудь сухое, ибо холодный ветер быстро превращал мокрую одежду в слой льда. Несколько человек в полном изнеможении растянулись на бревнах, и их глаза без мысли и цели устремились в бледное северное небо, такое чистое и спокойное, и такое далекое от боли и мук людей.

—Такие вот недолго здесь вытянут! заметил кто-то негромким голосом.

Говорил тот небольшой черноволосый паренек, почти мальчик, который недавно выручил священника. Он вытряхнул из своих мокрых, рваных ботинок какие то лоскутья и потом стал старательно, ввиде стельки, укладывать туда сухой мох и белые листики березовой коры. Рядом с ним на бревнах сидел молодой человек, который втянул паренька в толпу, прервав опасную дискуссию с солдатом. Он был много старше — лет этак 22—23, высокого роста, с широкими плечами и круглым русским лицом, теперь обросшим давно небритой белокурой щетиной.

В ответ на замечание черноволосого подростка, он бросил на него вопросительный взгляд.

Что ты глаза пялишь, Димка? заметил тот. Это, милок, все ведь кандидаты в шестнадцатую роту.

— Куда, куда?

— Неужто не понимаешь? Ах, да ты же здесь впервой! покровительственно произнес паренек. Ты еще не знаешь! А тут, видишь ли, у нас на Соловках — пятнадцать рот, где заключенные живут. Есть и малые — по сто- двести голов. А такие вот, как наша тринадцатая — там ку-у-да за тысячу! Ну, а шестнадцатая рота — это, по нашему, просто кладбище. Эти вот, что там залегли, — это, значит, и есть кандидаты в шестнадцатую.

— А почему ты их, Сенька, так рано хоронить вздумал? Может быть они еще и нас с тобой переживут!

— Ну что-ж... Ежели той вот рыжей сволочи с винтом попасться — живым манером на тот свет спровадит. Ему человека ликвидиуть — что зайца: проще простого. Это уж, конечно, как повезет... Но только что эти уже сдали. Гайка ослабла. Тут, видишь ли, о курортах там всяких и нивирситетах мигом забыть надо. Тут другая жизнь. Как это говорят: не жисть, а сплошная жестянка. Распускаться тута никак нельзя. Видишь того вот на бревнах? Сосульки на штанинах? А небось, не выкрутит, не переобуется! Устал?... Это то не диво: мы все, милок, устали. Только дело то не в этом — у них, видать, дух подорвался. Им уже все равно. Ну и не вытянут: пороху в печенках не хватит. Скоро загнутся в такой жизни, да на такой работе. Жисть ведь тут звериная — никаких законов нету...

Юноша которого назвали Димой, покачал головой. Он был на Соловках только несколько недель, но уже начинал понимать, что это за остров, на котором ему нужно было пробыть в заключении целых три страшных года...

Он вынул платок, разостлал его на коленях и, достав из кармана кусок хлеба, стал завтракать. «Шоколадное пирожное», как с юмористической горечью называли черный хлеб в тюрьме, был необыкновенно вкусен. Каждый его кусочек медленно таял во рту, и, действительно, казался шоколадным пирожным. Дима ел хлеб, как его везде стараются есть в Советской России — только жуя, но не глотая. Хлебная кашица во рту постепенно становилась все слаще и исчезала сама, без глотков. Каждая крошка, падавшая на платок, тщательно подымалась. Казалось, что этот вкусный хлеб можно есть до бесконечности, и когда юноша уничтожил отломанный кусок и остальное стал прятать в карман, невольно тяжелый вздох вырвался из его груди.

В это время он заметил, что едва не погибший священник в той же унылой усталой позе сидит неподалеку.

— А вы, батюшка, обратился к нему Дима, может быть, вы голодны? Скушайте с нами кусок хлеба!

Старик медленно повернул голову в их сторону, устало покачал ею и уткнул лицо в руки в той же позе, полной безнадежного отчаяния.

— Вот видишь, тихо сказал Сенька. У него что-то, видать, внутре надорвалось. Его уже не вытянешь. Ко дну пойдет... А где, кстати, твой то старикан, с которым ты завсегда на пару сюда приходил?

— Тот? Монах? Он в роте остался. Сил никаких у него уже нет больше. Шутки сказать — ему уже под восемьдесят!

— А откудова он такой взялся?

— Он не с воли. Это — старый монах соловецкий. Тут из них кое кого как спецов по ловле рыбы и тюленей оставили живыми. Вроде инатрукторов, что-ли. Вот он с ними и был. А потом чем то не понравился — вот его в нашу тринадцатую роту и сплавили. Плохо его дело.

Сеня испытующе поглядел на приятеля.

— Так ты, видать, ему там свое пальто оставил?

Юноша кивнул головой.

— Ну и зря, ей Бо, зря! упрекнул Сенька. Его все едино уже не спасешь, а сам застудишься к чортовой матери. Тут жисть такая: не до других. Хоть бы самому за собой доглядеть — и то хлеб... Как это говорят старые соловчане: «Жаль человека, а как подумаешь, так... хрен с ним»... Кому охота, да время — топись. А мы на песочек...

— Все ведь люди, тихо ответил Дима.

— Э, милок! Очень, уж ты, видать, мягкий еще, жальливый. Сразу видно: недавно с воли. Все бы тебе помогать кому! А для этих вот стариков, может, сразу сыграть в яму — так оно даже и лучше, чем такой вон расстрел в рассрочку...

— А чего же ты тогда сам пошел батю вот этого выручать?

Беспризорник чуть запнулся, и лицо его смущенно осклабилось.

— А чорт его знает! Просто злость на того рыжего взяла. В спину человека запалить на двадцать шагов! Вот сволочь!... Хотя и то верно: со стариканов энтих работы — как с козла-молока.

— Так на кой же чорт губить их на такой работе?

Паренек покачал всклокоченной головой.

— А это, милок, такая уж тут политика. «Моральный карантин».

Юмор

*

— Приходилось ли вам слышать, чтобы кто-нибудь сомневался в моей порядочности?

— Откровенно говоря, мне вообще не приходилось слышать, чтобы кто-нибудь говорил о ней.

*

— Номер 845-й, — вызывает тюремный надзиратель. — Ваша жена явилась к вам на свиданье!

— Которая?

— Что это значит, которая? Я говорю, ваша жена пришла...

— Но, которая? Я здесь сижу за двоеженство...

*

— Звезда, которую я вам сейчас покажу в телескоп, — говорит профессор своим посетителям, — так удалена от земли, что проходит 18 часов, пока ее свет дойдет до земного шара.

— О! — восклицает молодая девушка, — у меня сегодня нет столько времени. Может быть, я могу завтра еще раз притти?

*

— А теперь, господа, будьте любезны указать мне какой-нибудь предмет, который я заставлю исчезнуть перед вашими глазами.

— Можно мои мозоли? — раздается голос из публики.

Вниманию читателей

По просьбе читателей принимаются следующие объявления:

1. **Розыски пропавших**
2. **Спрос и предложение труда.**
3. **Покупка и продажа вещей.**
4. **Сдача в наем квартир.**
5. **Объявления частных торговых предприятий и т. д.**

Объявления стандартного типа: цена за 5 строк газетн. столбца Р. М. 2,50 (25 р.).

Объявления принимаются:

город Псков: Ostland-Presse-Vertrieb. Великолуцкая 26;
город Луга, Ostland-Presse-Vertrieb. Туннельная 17;
город Остров: Городская управа, торговый отдел.
Дно у г-на Хейне в ред. местной газеты.
Гатчино Ostland-Presse-Vertrieb, Соборная ул.

РОЗЫСКИ

Среди военнопл. разыск. **МОРОЗОВА, Александра Петровича**, 1908 г. рожд. Сообщить: д. Заозерье, Лесковск. с/с, **Морозовой, Марии Андреевне.**

БАЙКОВА, Владислава Николаевича, прож. в г. Кобрин, разыскиваю. Сообщить: дер. Милодсон, Оредежск. р-на, **Байковой.**

Разыскиваю брата **СЕМЕНОВА, Николая Михайловича**, 1922 г. рожд. и зятя **АЛЕКСАНДРОВА, Федора Павловича**, 1914 г. р. Сообщ.: дер. Луги, Низовская вол., Ящерск. окр. комендантура, **Семеновой, Татьяне Михайловне.**

Разыскиваю среди военнопл. **НИКОЛАЕВА, Алексея Александровича**, 1906 г. рожд. Сообщить, Луга, Тверская 84, **Николаевой, Лидии Венцаминовне.**

Разыскиваю **НЕСТЕРОВА, Дмитрия Михайловича**. Сообщ.: Луга, Льняная, 25. **Казанской.**

Разыскиваю среди военнопл. мужа **БРУДЗИНСКОГО, Евгения Ивановича**, 1913 г. р. Сообщ.: дер. Сосновка, Сорочинск. вол., Красногвардейск. р-на, **Брудзинской, Марии.**

Разыскиваю среди военнопл. **АЛЕКСЕЕВА, Александра Петровича**, 1919 г. рожд. Сообщ.: Луга, Псковская 26, **Алексееву, Петру Степановичу.**

Разыскиваю сына военнопл. **АЛЕКСЕЕВА, Павла Петровича**, 1920 г. рожд. Сообщить: дер. Заозерье, Лесковск. с/с, Лужского р-на, **Севастьянову, Петру Алексеевичу.**

Разыскиваю мужа, военнопленного, **АБРАМОВА, Алексея Митрофановича**, 1906 г. р. Сообщить: дер. Заполье, Запольского с/с, Лядского р-на, **Абрамовой, Надежде.**

Среди военнопл. разыскиваю **ВАСИЛЬЕВЫХ: Михаила Вас.**, 1911 г. р. и **Ивана Вас.**, 1914 г. рожд. Прошу откликнуться по адр.: Палкинский р-н, Добычинская вол., дер. Хашки. **Герасимовой, Евдокии.**

Разыскиваю сыновей: **МАТВЕЕВА, Геннадия Никитича**, 1926 г. рожд., учивш. слесарем в Новгороде, 17. ремесл. училище и **МАТВЕЕВА, Николая Никитича**, 1925 г. р., учивш. в г. Луге, в ремесл. школе штукатур. Сообщ.: г. Луга, II Луга, д. № 7, кв. 1. **Матвеевой, Анне Никифоровне.**

Среди военнопл. разыск. **ГАВРИЛОВА, Ал-ея Гавр.**, 1905 г. рожд. Прошу сообщ.: Псковский р-н, Рюжская вол., дер. Черный Ручей, **Гавриловой, Анне Иван.**

Среди военнопл. разыскиваю **КУЗИНА, Василия Иван.**, 1912 г. рожд. Сообщ.: Псковский р-н, Амосовская вол., дер. Горки, **Кузиной, Марии Ивановне.**

Среди военнопл. разыскиваю **ИВАНОВА, Михаила Васильевича**, 1917 г. рожд. Сообщить по адр.: Карамышевский р-н, Шевелевская вол., дер. Бурмашево, **Жирновой, Марии.**

Среди военнопл. разыскиваю **ВАСИЛЬЕВА, Василия Васильевича**, 1906 г. р. Прошу сообщ. по адр.: Карамышевский р-н, Шевелевская вол., дер. Андрющино, **Соловьевой, Марии Вас.**

Разыск. сестру **ТИМОФЕЕВУ, Елизавету Васильевну**, 1922 г. рожд. Сообщ.: Луга, Соборная 109, **Михальчук, Анне.**

Среди военнопл. разыскиваю **РОМАНОВА, Ивана Феодор.**, 1902 г. рожд. Лиц, имеющих сведения, прошу откликнуться по адресу: Псковский р-н, Тупицкая вол., дер. Зуи, **Романовой, Фекле Николаевне.**

Среди военнопленн. разыскивается **СЕРГЕЕВ, Дмитрий Сергеевич**, 1912 г. р., о котором прошу сообщить по адр.: Карамышевский р-н, Старонейкшская вол., дер. Абакино, **Алексеевой, Анастасии.**

Разыскивается **ГОНОБОЛЕВ, Михаил**, 46 лет. Сообщ.: Псковский р-н, Каменская вол., дер. Дурково, **Гоноболевой, Евдокии.**

Разыскивается **БАРКАНОВ, Ефим Павлович**, 1893 г. р., Сообщить по адр.: Псковский р-н, Горбовская вол., дер. Ажово, **Баркановой, Евдокии Ларионовне.**

Разыскивается **ДМИТРИЕВ, Анатолий Петрович**, 1923 г. рожд. Сообщить: Палкинский р-н, Гавриловская вол., д. Полены, **Никитиной, М. Н.**

Родители ищут дочь **ИВАНОВУ, Валентину**, 1931 г. отпр. на излечение в г. Симеиз (Крым), детско-легочн. санат. № 30 — 13/V-41 г. По имеющимся свед. дети из Крыма отпр. в Латвию. Лиц, имеющих сведения, прошу откликнуться: гор. Псков, ул. Воровского д. 2, кв. 4, **Иванову, Ивану Ивановичу.**

Среди военнопл. разыск. мужа **САВЕЛЬЕВА, Дмитрия Николаевича**, 1911 г. рожд. Сообщить: дер. Вердуга, Лужского р-на, **Савельевой, Евдокии Михайловне.**

Среди военнопл. разыскиваю мужа **ИВАНОВА, Дмитрия Ивановича**, 1911 г. рожд., по спец. счетовода-бухгалтера. Сообщ.: дер. Вердуга, Лужского р-на, **Ивановой, Анне Семеновне.**

Среди военнопл. разыскиваю мужа **КИСЕЛЬ, Константина Антоновича**, 1908 г. р., находивш. в январе 1942 г. на ст. Волосово, Известков. завод, барак № 7. Сообщ.: дер. Путятино, округ № 5, Лужского р-на, **Кисель, Елене.**

Разыскиваю мужа **НЕКРАСОВА, Алексея Васильевича**, 1890 г. рожд., наход. в г. Павловске и взят германск. властями. Сообщ.: дер. Александровка, Запольск. вол., Лужск. р-на, **Некрасовой, Феонии.**

Среди военнопл. разыскиваю мужа **ФОТИНА, Евгения Григорьевича**, наход. в военном городке Пскова. Сообщ.: д. Мадютино, Запольск. вол., Лужск. р-на, **Фотиной, Зинаиде.**

Разыск. мужа **ГОРЯЧЕВА, Василия Тимофеевича**, 1906 г. рожд., наход. в госпит. военнопл. Кресты-Псков. Сообщ.: дер. Туково, Лужск. р-на, **Горячевой, Марии Константиновне.**

Разыскиваю среди военнопл. сына **СТЕПАНОВА, Николая Ивановича**, 1922 г. рожд. Сообщ.: дер. Караулка, Толмачевск. окру., матери **Степановой, Анне Ивановне.**

Разыскиваю мужа **БЕРЕЗИНА, Александра Андреевича**, 1908 г. рожд., взятого германскими властями. Сообщ.: дер. Караулка, Толмачевск. округа, **Березиной Ольге Дмитриевне.**

Среди военнопл. разыск. мужа **ИВАНОВА, Василия Феодоровича**, 1899 г. рожд., находивш. в лагерях г. Луги. Сообщ.: дер. Слани, Лужск. р-на, **Ивановой, Анне Николаевне.**

Среди военнопл. разыск. мужа **ФЕДОРОВА, Петра Афанасьевича**, 1911 г. рожд. Сообщить: дер. Подберезье, Батецкого р-на, **Федоровой, Антонине Ивановне.**

Разыскиваю сына **ГРИГОРЬЕВА, Василия Ивановича**, 1921 г. рожд., дер. Никольско, Уторгошск. р-на, Ленинградск. обл. Сообщ.: г. Луга, Праздн. пер. № 1, **Григорьеву, Ивану Григорьевичу.**

Разыскиваю мужа **ИВАНОВА, Ивана Андреевича**, 1910 г. рожд. Сообщ.: дер. Поддубье, Оредежского р-на, **Ивановой, Надежде Ивановне.**

Разыскиваю дочь **КАЛИНИНУ, Клавдию Ильиничну**, до войны прожив. в д. Грихново, Молвотецкого р-на. Сообщ.: г. Луга, д. Толкова, **Сюсюковой, Анне Николаевне.**

Среди военнопл. разыскиваю **АЛЕКСАНДРОВА, Александра Ивановича**, 1910 г. р., находивш. Псков-Кресты, Лесная бригада. Сообщ.: дер. Вердуга, Лужского р-на, **Александрову, Ивану.**

Разыск. семью: брата **ТИМОФЕЕВА, Дмитрия Семеновича**, 1917 г. рожд., жену **ТИМОФЕЕВУ, Полину Ильиничну**, 1920 г. р., дочь **Фаю**, 3-х лет, прожив. в Волковыске БССР, Виленская ул. 20. Сообщ.: г. Луга, Школьная 132, **Мироновой, Парасковье Семеновне.**

Среди военнопл. разыскиваю мужа **ЕФИМОВА, Василия Егоровича**, 1908 г. р., находивш. 6 сент. 1941 г. в г. Луге. Сообщить: дер. Путятино, Округ № 5, Лужского р-на, **Ефимовой, Анне.**

Разыскиваю отца и мать — **ЛИХАЧЕВА, Якова и ЛИХАЧЕВУ, Анастасию**, прожив. в гор. Дно. Сообщить: г. Луга, Петербургская ул. 20, **Лихачеву, Леонтию.**

Разыскиваю детей **ЕРШОВЫХ: Нину**, 21 **года и Женю**, 17 **лет и мужа СЕРГЕЕВА, Сергея Сергеевича.** Сообщ.: д. Слани, Лужского р-на, Кирпичный завод, **Сергеевой, В.**

Среди военнопл. разыск. мужа **ИЛЬИНА, Сергея Степановича**, 1911г. рожд., наход. на ст. Левашево и брата **ИЛЬИНА, Алексея Степановича**, 24 л., находивш. в янв. 1942 г. в плену — Псков, Сообщ.: Луга, Пеновск. ул. 69, **Ильиной, Е. И.**

Среди военнопл. разыскиваю мужа **КИККАС, Оскара Августовича**, 1908 г. р., Сообщить- дер. Александров Берег, Раковенск. С-С, Лужского р-на, **Киккас, Екатерине Сергеевне.**

Разыскиваю среди военнопл. **НИКОЛАЕВА, Николая Ильича**, 1923 г. рожд. Сообщ.: Луга, дер. Толкова, **Сюсюковой, Анне Николаевне.**

Разыскиваю **СМИРНОВУ, Марию**, 1902 г. рожд. Сообщ.: г. Луга, Московск. 26, **Паскин.**

Среди военнопл. разыск. **МАХАЛОВА, Михаила Ивановича**, 1920 г. рожд. в июле 1942 г. находивш. в г. Луге. Сообщ.: дер. Перечицы, 4 Перечиц. округ, Лужского р-на, **Махаловой, Е. И.**

Среди военнопл. разыскиваю **ЕФИМОВА, Алексея Антоновича**, 1911 г., рожд. в сент. 1941 г. находивш. в лагере «Шалово», Лужского р-на, Сообщить: дер. Перечицы, 4 Перечиц. округ, Лужского р-на, **Лимберг, И. А.**

Среди военнопл. разыск. **ЗАХАРОВЫХ: Василия Ивановича**, 1911 г. рожд., и **Никиту Ивановича**, 1906 г. рожд., находивш. в авг. 1942 г. в Красногвардейске. Сообщить: дер. Далеково, 4 Перечиц. окр., Лужского р-на, **Захаровой, М. В.**

Среди военнопл. разыск. мужа **ФЕДОРОВА, Якова Николаевича**, 1913 г. рожд. Сообщить: д. Торошковичи Большие, Торошковское с/с., Лужского р-на, **Федоровой, Надежде Алексеевне.**

Разыскиваю сына военнопл., **ЕГОРОВА, Игнатия Егоровича**, 1907 г. рожд. Знающих — сообщить: Луга, II-я, дом 7, кв. 2. **Михайловой, Ирине Мийаловне.**

Среди военнопл. разыскиваю сына **РЫБКИНА, Василия Ивановича**, 1915 г. рожд. Сообщить: дер. Раковно, 11 округа, Лужск. р-на, **Рыбкину, Михаилу.**

Среди военнопл. разыск. брата **ФРОЛОВА, Ивана Артемьевича**, 1912 г. рожд. Сообщить: дер. Любчино, Городецкого сельсовета, Лужск. р-на, **Фролову, Василию Артемьевичу.**

Среди военнопл. разыск. сына **ЕГОРОВА, Василия Сергеевича**, 1922 г. рожд. Сообщ.: дер. Берег, Раковинского с/с, Лужск. р-на, **Егоровой, А. И.**

Племянника **КОСТЫГОВА, Владимира Алексеевича**, 1925 г. рожд., мобилиз. в подводы. Сообщить: Луга, Киевск. 72. **Лукину.**

Разыскиваю дочь **Эву Федоровну БАРКАНОВУ**, ранее прожив. в Тосненском районе, знающих — сообщить: **Баркановой, Эрмине**, ст. Нидовская, Красногвардейского р-на.

Разыскиваю военнопл. **НИКИФОРОВА, Василия Александровича**, 1903 г. рожд., уроженец дер. Жеребудь, Бетковского с/с, Лужского р-на. Знающих — сообщить: **Хохлову, А. С. — г. Луга, Псковская. 37.**

Разыскиваю мужа, военнопл., **СЕРЕДИНА, Николая Михайловича**, 1906 г. рожд. Сообщ.: Луга II-я, дом 7, кв. 2. **Серединой, Наталье Архиповне.**

Разыскиваю сына, военнопл., **КИСЕЛЕВА, Петра Архиповича**. Знающих — сообщить: г. Луга, Киевский, 46, **Киселевым.** (Мать и отец).

Разыскиваю мать **ВАСИЛЬЕВУ, Анну Михайловну**, 1899 г. рожд. Знающих — сообщить: г. Луга, Финляндская, 56, **Ситниковой, Анне Михайловне.**

Разыскиваю мужа, военнопл., **ЯКОВЛЕВА, Алексея Семеновича**, 1915 г. рожд. Сообщить: дер. Стояновщина, Смердовск. с/с, Лужского р-на, **Николаевой, Татьяне Николаевне.**

Разыскиваю мужа, военнопл., **ФЕДОРОВА, Сергея Федоровича**, 1911 г. рожд. Сообщить: дер. Стряповщина, Смердовск. с/с, Лужского р-на, **Алексеевой, Валентине Михайловне.**

Разыскиваю сестру **УТКИНУ, Антонину Ильинишну**, 1921 г. рожд., прожив. в Павловске. Сообщить: дер. Стояновщина, Смердовск. с/с, Лужск. р-на, **Михайловой, Наталье.**

Разыскиваю мужа, военнопл., **ЕРШОВА, Михаила Александровича**, 1912 г. рожд. Сообщить: дер. Заозерье, Лесковский с/с, Лужского р-на, **Ершовой, Евдокии Петровне.**

Разыскиваю сына, военнопл. **АБРАМОВА, Ивана Митрофановича**, 1912 г. рожд. Сообщить: дер. Заполье, Запольск. с/с, Лужск. р-на, **Абрамовой, Степаниде.**

Среди военнопленных разыскиваю сыновей: **ИГНАТЬЕВЫХ, Николая Ивановича**, 1920 г. рожд. и **Алексея Ивановича**, 1925 г. рожд. Сообщить: дер. Кемка, Толмачевск. с/с, Лужск. р-на, **Игнатьевой, Марии.**

Среди военнопл. разыскиваю сына **КУЗЬМИНА, Василия Федоровича**, 1923 г. рожд., ремесленника. Сообщить: дер. Ситенка, Толмачевск. с/с, Лужского р-на, **Кузьминой, Марии.**

Отец и мать разыскивают дочь **Татьяну Николаевну ЕФРЕМОВУ**, 1930 г. рожд. и **ДИМЗЕ, Марию Ивановну**, 1901 г. рожд., прож. в 1941 г. в Ленинграде, Лесной пр. 59, кв. 110. Сообщить: г. Луга, Ленинградская, 7, **Ефремовой, Евгении Ивановне.**

ОТВЕТЫ

КУПРИЯНОВ, Федор Куприянович, 1908 г. рожд., военнопленный, сообщает жене **КУПРИЯНОВОЙ, Анне Семеновне**, 1908 г. р. и отцу **НИКИФОРОВУ, Куприяну**, прожив. в дер. Ветвеник, Гдовск. р-на, что он находится: г. Луга, М. Заречная 2-б, команда.

СКОРОБОГАТЬКОВА, Евфросиния Петровна, из с. Безгиново, Кондарек. р-на, сообщает, что прожив. в г. Луга, дер. Нилай, у **Татьяны Сидоровой.**

СУРИНА, Матрена Никит. из д. Песчника, Порховск. р-на извещает **КАЛИНИНУ-Наталию**, что она и дети здоровы и прожив. в земхоз **Володарское, Городецкой вол.** Лужского р-на.

ОСВОБОЖДЕННАЯ РОДИНА

Псков

Предостережение населению

С 1 декабря 1942 года населению воспрещается с наступлением темноты находиться на железнодорожной территории. Кроме того, не разрешается приближаться ближе, чем на сто метров к железнодорожным сооружениям, путям и проч.

Сторожевые посты имеют строгое указание, в случае нарушения этого приказа, применять огнестрельное оружие.

Первый день выставки

До 12-ти часов дня выставку посетило 6500 человек.

Больше всего псковичей интересуют экспонаты, характеризующие строительство новой Германии: автострады, социальные учреждения, воспитание молодежи.

В кино демонстрировалась картина «Новая Германия». Дети школьного возраста будут посещать выставку организованным порядком в сопровождении своих учителей.

А. В.

Луга

Доклад делегатов

18 ноября в г. Луге состоялись отчетные доклады двух делегатов, побывавших в Германии.

Делегаты подробно рассказывали слушателям о своих впечатлениях в пути.

Более подробный отчет лужских делегатов был напечатан в нашей газете уже раньше. Перед началом и после докладов выступил хор под управлением г. Селях.

Е. Д.

Отремонтирован собор

24-го октября состоялось торжественное освящение Казанского кафедрального собора, где производился ремонт. Собор мало пострадал от военных действий, и в нем уже в первые же дни по освобождению от большевиков совершались службы. В начале августа был освящен второй храм — Ольгинский. Это дало возможность перенести службу туда, а в кафедральном соборе начать капитальный ремонт.

Большевики разделили здание собора на два этажа: внизу был гараж, а наверху — общежитие. Сейчас потолок снят и масса света вновь хлынула через купол, производя, в сочетании с голубой окраской, радостное, умиротворяющее впечатление на душу молящихся.

Е. Д.

Запрягайте коров в телеги!

Старик-крестьянин Володин, приспособив ярмо и упряжь, приехал на своей корове в военно - хозяйственную инспекцию. Германские специалисты одобрили запряжку и выдали Володину особый пропуск в разные деревни — демонстрировать новый вид тягловой силы.

Е .Д.

Дно

Съезд агрономов и волостных старшин

В г. Дно состоялся съезд агрономов и волостных старшин. С содержательным докладом выступил начальник Дновского района Лутьяновский, отметивший ведущую роль агрономов и старшин в подъеме сельского хозяйства. Докладчик также разъяснил съезду значение проводимых хозяйственных мероприятий.

Затем выступил районный агроном Таланов по вопросу о создании в каждой волости продовольственного местного фонда, за счет которого будет оказываться помощь беженцам и сильно нуждающемуся населению.

Участники съезда проявили живой интерес к проводимым хозяйственным мероприятиям и обещали сделать все необходимое для успешного их выполнения.

Опочка

Регистрируют велосипеды!

Введена регистрация всех, имеющихся у гражданского населения велосипедов, чтобы получить точные сведения о количестве частных велосипедов.

Провести регистрацию обязаны районные управления.

Они должны через районных бургомистров и областных старшин установить число, находящихся в их участках велосипедов, и составить список, содержащий имя и адрес собственника, а также текущий номер. Текущий номер, одновременно, наносится на штемпелеванную деревянную дощечку и выдается на руки владельцу велосипеда.

Все велосипеды, которые после срока, установленного О. К. (областная комендантура) не будут снабжены регистрационным номером, будут реквизированы и использованы районными управлениями.

Интенсивная работа крестьян

Идрица, 28.XI.

В нынешнем году все полевые работы в нашем районе выполнены своевременно; урожай убран, озимые посеяны, осенняя вспашка закончена. Большую роль в этом сыграла личная заинтересованность и инициатива крестьян.

Не то было в колхозах, где из года в год, часть посевов засыпалась снегом и погибала, а колхозник, получая по 10—15 коп. на трудодень, влачил полуголодное существование, превращаясь в батрака государства.

Теперь крестьяне приводят в порядок свои дома или заготовляют сельскохозяйственный инвентарь. Наблюдается большая тяга крестьян к хуторам. Часть крестьян уже вернулась на отрубы — часть готовится; среди них — много бывших раскулаченных, — высланных и вернувшихся в родные места после прихода немецких освободителей.

Все, не имевшие семян, получили их от немецкого командования. Для улучшения животноводства, в район завезено много крупных быков - производителей, доставленных из Германии.

Пройдет годика два-три, — и крестьяне оправятся от большевистского разгрома, будут иметь не одну, а две-три коровушки. Хлеб свой будут хранить не в избе под кроватью, как было при большевиках, а в амбарах, как было до революции. Всем этим крестьяне обязаны немецким войскам, освободившим их от большевистского ига.

Тверской.

Нужды и радости гатчинцев

Там, где разрешаются все разнообразные вопросы жизни. Комендантуры и их посетители

Гатчино, 27/11. Дом гатчинской комендантуры. Подымаемся во второй этаж, проходим корридором в угловую комнату.

Перед дверьми — щиток с надписью на русском языке:

ПРИЕМ
гражданского населения.

В приемной человек двенадцать посетителей: русские, эстонец, финки ...

Приемная городской комендантуры — это пульс военно-административной жизни города, это место встречи представителей германского командования с широкими слоями населения ...

И по каким только вопросам обращаются в комендантуру! И с жалобами на неправильное выселение, и на присвоение мебели, и об увеличении нормы хлеба семьям военнослужащих, и по вопросам прописки, и о выдаче пропусков ...

Большинство, впрочем, обращений по последним двум категориям.

Чаще всего обращаются за получением пропусков для поездок в ближайшие местности — на 15—20 километров.

Необходимо письменное заявление для получения пропуска в ближайшие местности. Вопросы о выдаче таких пропусков разрешаются комендантом или же его заместителем, единолично.

Так как, по распоряжению командования передвижение населения из одного района в другой временно воспрещено, то пропуска выдаются, как правило, только в самых крайних случаях, при наличии к тому особо уважительных причин. Несколько сложнее обстоит вопрос с выдачами пропусков на более далекие расстояния, так как для этого требуется разрешение высшей инстанции.

К сожалению, еще не все население достаточно осознало необходимость самоограничения в поездках, так как порой бывают случаи обращения за пропусками без серьезных оснований. Так, например, сравнительно недавно обратилось в комендантуру одно лицо, которое настаивало на выдачу ему пропуска в ... Италию. Само собой разумеется, что любителю таких путешествий было предложено выждать окончания войны ...

...В углу комнаты стоит пожилая женщина и жалуется, что ее соседка украла принадлежащие ей вещи.

После внимательного выслушивания, заявительнице разъясняют, что комендантура разбирает только такие дела, где одной из сторон являются лица, принадлежащие к германской армии, и что ей следует обратиться в полицейскую часть при городском управлении ...

Вот подходят три рослых, румяных, молодых человека. Двое русских, один финн. Просят через стоящую тут же переводчицу, принять их добровольцами в германскую армию, так как они хотят воевать с большевиками.

— А служили ли вы уже на военной службе — задает им вопрос ведущий прием штабс-фельдфебель.

Будущие солдаты германской армии показывают документы. Штабс-фельдфебель смотрит на их искренние, взволнованные лица и вдруг на лице его появляется довольная улыбка. И обращаясь к ним, говорит, хотя и с акцентом, на русском языке:

— Очень хорошо! И тут же приказывает переводчице: записать их фамилии, адреса и передать им, что через несколько дней они будут вызваны извещением.

Молодежь довольная уходит.

Короткий стук в дверь. В кабинет входит солдат в германской форме. Вытягивает по-военному руку вперед и застывает на месте.

К нему обращаются на немецком языке.

Он указывает на сидящего тут же в военной форме переводчика. Оказывается, что солдат этот русский доброволец, который уже девять месяцев сражается против большевиков в рядах германской армии.

Теперь он едет в отпуск. Зашел, чтобы отметиться и попутно ... нельзя ли где-нибудь здесь достать папирос?

Спрашивают, получает ли он табак? Отвечает, что получает все то, что и солдаты германской армии. Что снабжение хорошее и что военной службой он очень и очень доволен.

Тогда штабс-фельдфебель молча открывает ящик письменного стола и с дружеской улыбкой отдает солдату свою коробку папирос, а сидящий за пишущей машинкой обер-фельдфебель дополняет подарок двумя своими сигарами ...

Солдат благодарит. Снова делает приветствие. Круто, по-военному поворачивается на каблуках и выходит.

...В приемной появляется расстроенная женщина и со слезами на глазах рассказывает, что два дня тому назад она потеряла сверток с документами и тысячу рублей денег.

Штабс-фельдфебель спрашивает у нее фамилию. На мгновение задумывается и просит подождать. А через минуту предлагает войти в кабинет.

Здесь он подробно расспрашивает о содержании утерянного пакета и ... из груды бумаг передает женщине сверток с документами и тысячу рублей, найденные одним германским солдатом и доставленные последним в комендантуру.

— Пожалуйста, пересчитайте,—добавляет офицер.

Женщина пересчитывает. Все деньги в целости.

— Скажите мне только фамилию этого солдата. Я его хочу обязательно отблагодарить. Я даже не так деньгам рада, как документам. И она делает жест, чтобы, уже отсчитать деньги ...

— Переведите ей, — обращается к переводчице, стоящий возле жандармский лейтенант, — что никакого вознаграждения не надо.

— Так поступил бы каждый из нас. Германский солдат, возвращая деньги, только исполнил свой долг ...

— Ну спасибо вам, в таком случае большое, большое спасибо, опять со слезами на глазах, но уже не от горя, а от радости, говорит женщина ...

Прием продолжается.

Борис Н.

Германская армия дала свободу духовной жизни

Большевики — поработители православной веры

19 и 20 ноября в г. Дно состоялся пастырский съезд, на котором присутствовали священнослужители 11 районов бывшей Псковской и Новгородской губерний, получивших возможность свободно собраться для обсуждения религиозных вопросов.

В Советском Союзе не могло быть и речи о таком съезде.

Съезд заслушал два доклада: 1. О «задачах духовенства в деле возрождения церковно-приходской жизни и прицинах воспитания народных масс»; 2. о «церковно-приходской практике» и т. д.

На пастырском съезде присутствовали: 23 священника, 5 диаконов, 5 псаломщиков и 9 представителей приходов, где нет священников. В совет благочинных округа избраны: протоиерей С. Василевский (Старая Русса), протоиерей В. Бируля (Сольцы), протоиерей Н. Стефанович (Дедовичи), протоиерей Е. Троицкий (Пажеревицы), протоиерей П. Студентов (Порхов), священник М. Никитин (Волот), священник У. Лилиев (Шимск), диакон П. Петров (Никандрова пустынь), диакон Н. Тарашенков (Опочка), два псаломщика, три мирянина.

Съезд духовенства составил следующее воззвание:

«Только германская армия, освободив русский народ, дала возможность совершенно свободно строить свою духовную и церковно-приходскую жизнь. Только немецкие освободители с первых дней войны дали русскому народу полную свободу религии, оказав нам материальную помощь в восстановлении ограбленных и разрушенных храмов Божиих.

Всем известны провокаторские методы большевиков в их борьбе с верою и церковью, а поэтому мы не сомневаемся, что распространяемое московскими и лондонскими радиоцентрами заявление, якобы подписанное Московским митрополитом Сергием о том, что немцы разрушают церкви, запрещают молиться, мучают верующих, издеваются над священниками, — есть одна из очередных их наглых провокаций. Мы глубоко верим, что такое заявление или сделано без ведома митрополита, или вырвано у него силой. Мы возмущаемся этой провокацией. Заявления большевиков расчитаны не на нас, они предназначены для русских людей, еще томящихся в большевистской неволе, а также для обмана англичан и американцев.

Мы же, священники, бывших советских районов, категорически протестуем против очередной большевистской лжи и с своей стороны заверяем, что духовенство и народ православный питают глубокую благодарность к немецкому народу и его армии, освободивших нас от порабощений духовенства.

Напрасно большевики прячутся за спину Московского митрополита Сергия; их дьявольские деяния скрыть невозможно.

Представитель Православной Миссии
протоиерей Н. Шенрок.
Благочинный Порховско-Дновского
церковного округа
священник В. Рушанов.»

(Окончание с 2-ой стр.)

что у него так ссохлись губы. Он шагнул к нему, подал руку и, почти совсем потерявшись, проговорил:

— Ну, что, старик ... как поживаешь?

Но голос его пересекся, развязности не хватило, лицо как-то вдруг передернулось, и что-то задрожало около его губ. Илюша болезненно ему улыбался, все еще не в силах сказать слова. Коля вдруг поднял руку и провел для чего-то своею ладонью по волосам Илюши.

— Ни-че-го! — пролепетал он ему тихо, не то ободряя его, не то сам не зная, зачем это сказал. С минуту опять помолчали.

— Что это у тебя, новый щенок? — вдруг самым бесчувственным голосом спросил Коля.

— Да-а-а! — ответил Илюша длинным шопотом, задыхаясь.

Красоткин присел на постельке, в ногах у Илюши.

— Я тоже с собакой, — оборотился он к Илюше, — помнишь, старик, Жучку? — вдруг огрел он его вопросом.

Личико у Илюшечки перекосилось.

— Где же ... Жучка? — надорванным голосом спросил Илюша.

— Ну, брат, твоя Жучка — фью! Пропала твоя Жучка!

Илюша смолчал, но пристально-пристально посмотрел еще раз на Колю.

— Забежала куда-нибудь и пропала. У меня зато Перезвон ... Славянское имя ... Я к тебе привел ...

— Не на-до! — проговорил вдруг Илюшечка.

— Нет, нет, нет, надо, непременно посмотри ... Ты развлечешься. Я нарочно привел ... такая же лохматая, как и та ...

— Не надо, не надо! — с горестным надрывом в голосе воскликнул Илюша. Укор загорелся в глазах его.

— Вы-бы-с ... — рванулся штабс-капитан с сундука у стенки, на котором было присел, — вы-бы-с ... в другое бы время-с ... — пролепетал он, но Коля, неудержимо настаивая и спеша, вдруг крикнул Смурову: «Смуров, отвори дверь!» и только-что тот отворил, свистнул в свою свистульку. Перезвон стремительно влетел в комнату.

— Прыгай, Перезвон, служи! Служи! — завопил Коля, и собака, став на задние лапы, вытянулась прямо перед постелькой Илюши. Произошло нечто никем неожиданное: Илюша вздрогнул и вдруг с силой двинулся весь вперед, нагнулся к Перезвону и, как бы замирая, смотрел на него:

— Это ... Жучка! — прокричал он вдруг надтреснутым от страдания и счастья голоском.

— А ты думал кто? — звонким, счастливым голосом, изо всей силы, завопил Красоткин, и, нагнувшись к собаке, обхватил ее и приподнял к Илюше.

— Гляди, старик: видишь глаз кривой, и левое ухо надрезано, точь в точь те приметы, как ты мне рассказал. Я его по этим приметам и разыскал. Тогда же разыскал, в скорости. Она ведь ничья была, она ведь была ничья! — пояснял он, быстро оборачиваясь к штабс-капитану, — она была у Федотовых на задворках, прижилась было там, но те ее не кормили. Я ее и разыскал ...

Илюша же и говорить не мог. Он смотрел на Колю своими большими и как-то ужасно выкатившимися глазами, с раскрытым ртом и побледнел, как полотно. И если бы только знал не подозревавший ничего Красоткин, как мучительно и убийственно могла влиять такая минута на здоровье больного мальчика, то ни за что бы не решился выкинуть такую штуку, какую выкинул.

— Жучка! Так это-то Жучка? — выкрикивал он блаженным голосом.

— А я-то и не догадался! — горестно воскликнул Смуров. — Ай, да, Красоткин! Я говорил, что он найдет Жучку, вот и нашел.

— Вот и нашел! — радостно отозвался еще кто-то.

— Молодец, Красоткин! — произнес третий голосок.

— Молодец, молодец! — закричали все мальчики и начали апплодировать.

— Да стойте, стойте! — силился всех перекричать Красоткин, — я вам расскажу, как это было, штука в том, как это было, а не в чем другом! Ведь я ее разыскал, затащил к себе и тотчас же спрятал, и дом на замок, и никому не показывал до самого последнего дня. Только один Смуров узнал две недели тому назад, но я уверил его, что это Перезвон, и он не догадался, а я в антракте научил Жучку всем наукам, вы посмотрите, посмотрите только, какие он шутки знает! Для того и учил, чтобы уж привесть к тебе, старик, обученного, гладкого: «Вот, дескать старик, какая твоя Жучка теперь! Да нет ли у вас какого-нибудь кусочка говядинки, он вам сейчас одну такую штуку покажет, что вы со смеху упадете, — говядинки, кусочек, ну, неужели же у вас нет?»

Штабс-капитан стремительно кинулся, через сени, в избу к хозяевам, где варилось и штабс-капитанское кушанье. Коля же, чтобы не терять драгоценного времени, отчаянно спеша, крикнул Перезвону: «Умри!». И тот вдруг завертелся, лег на спину и замер неподвижно всеми четырьмя своими лапками вверх. Мальчики смеялись. Илюша смотрел с прежнею страдальческою своею улыбкой.

— Перезвон, Перезвон!

— Ни за что не подымается, ни за что, — победоносно и справедливо гордясь, прокричал Коля, — хоть весь свет кричи; а вот я крикну, и в один миг вскочит! Иси, Перезвон!

Собака вскочила и принялась прыгать, визжа от радости. Штабс-капитан вбежал с куском вареной говядины.

— Не горяча? — торопливо и деловито осведомился Коля, принимая кусок, — нет, не горяча, а то собаки не любят горячего. Смотрите, же, смотри, старик, что же ты не смотришь? Я привел, а он не смотрит!

Новая штука состояла в том, чтобы неподвижно стоящей и протянувшей свой нос собаке положить на самый нос лакомый кусочек говядины. Несчастный пес не шевелясь, должен был простоять с куском на носу, сколько велит хозяин, не двинуться, не шевельнуться, хоть полчаса. Но Перезвона выдержали только самую маленькую минутку.

— Пиль! — крикнул Коля, и кусок в один миг перелетел с носу в рот Перезвона. Публика, разумеется, выразила восторженное удивление.

— Перезвон! Перезвон! — защелкал вдруг своими худенькими пальчиками Илюша, маня собаку.

— Да чего тебе! Пусть он к тебе на постель сам вскочит. Иси, Перезвон, — стукнул ладонью по постели Коля, и Перезвон, как стрела, влетел к Илюше. Тот стремительно обнял его голову обеими руками, а Перезвон мигом облизал ему за это щеку. Илюшечка прижался к нему, протянулся на постельке и спрятал от всех в его косматой шерсти свое лицо.

— Господи, Господи! — восклицал штабс-капитан. Коля присел на постель к Илюше.

— Илюша, я тебе могу еще одну штуку показать. Я тебе пушечку принес. Помнишь, я тебе еще тогда говорил про эту пушечку, а ты сказал: «Ах, как бы и мне ее посмотреть!» Ну, вот я теперь и принес.

И Коля, торопясь, вытащил из своей сумки бронзовую пушечку. Торопился он сам потому, что уж сам был очень счастлив: в другое время так выждал бы, когда пройдет эффект, произведенный Перезвоном, но теперь поспешил, презирая всякую выдержку: «Уж и так счастливы, так вот вам и еще счастья!» Сам он был очень упоен.

Пушечку Коля держал в руке пред всеми, так что все могли видеть и наслаждаться. Илюша приподнялся, и, продолжая правою рукою обнимать Перезвона, с восхищением разглядывал игрушку. Эффект дошел до высокой степени, когда Коля объявил, что у него есть и порох, и что можно сейчас же выстрелить. Коля показал порох и дробь. Штабс-капитан, как бывший военный человек, сам распорядился зарядом, всыпав самую маленькую порцию пороху, дробь же попросил отложить до другого раза. Пушку поставили на пол, дулом в пустое место, втиснули в затравку три порошинки и зажгли спичкой. Произошел самый блистательный выстрел. Мальчики смотрели с молчаливым торжеством, но более всего блаженствовал, смотря на Илюшу, штабс-капитан. Коля поднял пушечку и немедленно подарил ее Илюше, вместе с дробью и порохом.

— Это я для тебя, для тебя! Давно приготовил, — повторил он еще раз в полноте счастья.

— Доктор приехал! — воскликнула вдруг все время молчавшая Ниночка (сестра Илюши).

Действительно, к воротам дома подъехала карета. Штабс-капитан, ждавший все утро доктора, сломя голову бросился к воротам встречать его.

Но уже доктор входил в комнату.

— Где же пациент? — спросил он громко и настоятельно ...

Ф. М. Достоевский

Дети, кто из вас в прошлом номере нашей «Детской почты» отгадал загадки? Наверное немногие? Там было над чем подумать, но ведь в этом и заключается весь интерес, чтобы немного поломать голову и занять себя, правда? Но и тут тетя Маня спешит своим маленьким друзьям на помощь.

Ребята, кто так часто в своих ролях меняется? То стар, то млад, то богат, то беден, то красив, то урод. Поняли вы кто это? — Актер.

А кто сам по себе, хотя и цел, а все таки половина, хоть бывают и разных родов, рода всего одного? Пол — ребята!

Теперь давайте решим новые загадки.

1) Кто расскажет, детям, обо всем на свете?

2) Кто мост мостит без топора, без клиньев?

3) Какой братец к брату в гости идет, а тот от него прячется?

Отгадайте, дети, и напишите мне ваши разгадки. На этом, тетя Маня беседу с вами сегодня заканчивает до следующего номера нашей «Детской почты». Приветствую еще раз всех моих маленьких читателей.

Ваша

тетя Маня

Посещение германо-русского военного госпиталя

Так германская армия заботится о русских добровольцах

Русские добровольцы рассказывают, почему они сражаются против большевизма. — Самый внимательный уход за ранеными. — Разница между силой духа германского и советского солдата

«Никогда не забуду наведенного на меня дула большого парабеллума. Только на миг замерло сердце, а потом к горлу подступил горький ком беспомощной злобы. Прошло только два дня после начала германо - советской войны, а наша часть уже отступала на Шавли—в Литву. Изнуренные красные бойцы серой лавиной хлынули назад. Мимо нас мчались машины с бросившими свои части, командирами и политруками. Подавленные и голодные, мы еле волочились по пыльному шоссе. Когда со мной поравнялся «ЗИС», из окна машины высунулось озверевшее лицо. На френче мелькнули три красных шпалы.— «Посторонитесь, сволочи, не видите, что командиры едут!» Я не выдержал и крикнул: «Командирам следует быть впереди...» — «Собаки, расстреляю!» — заорал старший батальонный комиссар, — и в его руке блеснул револьвер. Если бы в этот момент машина не рванулась вперед, не знаю, остался бы я жив.

Бывший красноармеец, а ныне русский доброволец, оправляющийся от полученных под Ленинградом ранений, в военном госпитале, далеко за линией фронта, откидывается назад на белоснежную подушку и продолжает: «Этот эпизод во мне еще больше укрепил решение перейти к немцам и вместе с ними сражаться против ненавистного большевизма.

Слишком суровую школу суждено мне было пройти в Советском Союзе, а о службе в красной армии, после начала войны, и говорить не хочется. Вспомнишь, как командиры били изможденных бойцов прикладами винтовок, как целыми днями были лишены пищи, — и все кажется каким-то жутким бредом. Да, со Сталиным мне не по пути ...»

Такие рассказы можно услышать во многих светлых и чистых комнатах госпиталя, где раненые русские добровольцы, под внимательным уходом немецких врачей, восстанавливают свое здоровье.

Здесь можно встретить людей из разных областей — от Азовского моря до Ленинграда. Тут и крестьяне, рабочие, интеллигенты, — но всех их связывает одно общее желание — отдать все свои силы на борьбу с большевизмом. Они, плечо к плечу с германскими солдатами, сражались на восточном фронте, боролись с бандитами в лесах и болотах, служили в обозе, днем и ночью доставляя на передовые позиции боеприпасы и продовольствие.

Со всех сторон приятно слышать, что немецкий медицинский персонал к русским относится с исключительным вниманием и предупредительностью, не делая никакого различия между германскими солдатами и

*

ОТ НАШЕГО КОРРЕСПОНДЕНТА
С. П. БОЛЬШАКОВА

*

бывшими узниками Сталина. Во всех помещениях госпиталя царит образцовый порядок и отзывчивые сестры милосердия делают все возможное, чтобы облегчить положение больных.

— В нашем госпитале мы сыты. Да и еда, куда лучше, чем в пресловутой кухне в красной армии, где сплошь да рядом нам приходилось довольствоваться только твердыми галетами и мерзлым картофелем. В лазарете нас снабжают всем необходимым, наравне с германскими солдатами,—говорит сельский учитель П. Г. — Хорошее отношение вселяет в нас веру в лучшее будущее, — и каждый из нас чувствует, что Новая Европа — не пустой звук, а правда.

Бывший учитель сражался на передовых позициях и был ранен советской миной. После ранения ему немедленно была произведена операция в ближайшем к фронту полевом госпитале, после чего он — на дальнейшую поправку — был отправлен дальше в тыл. Пройдет немного времени и его здоровье будет совершенно восстановлено.

— Каковы ваши планы на будущее?

На приятном русском лице выздоравливающего появляется уверенная улыбка:

— Опять пойду на фронт!

Рядом с ним находится постель товарища, раненого в борьбе с бандитами.

— У меня с большевиками старые счеты, — говорит он. — Нас два раза раскулачивали, со всей, присущей большевикам, жестокостью. После этого судьба меня забросила в далекий Казахстан, где я окончил юридический институт и впоследствии стал адвокатом. Но и тут чекисты докопались до моего социального происхождения и мне пришлось бросить работу.

Началась война. Советская пропаганда не скупилась на вымысел грубых басен о «немецких зверствах». Я этому не верил. Ко всему еще я имел возможность, благодаря содействию своего приятеля - радиста, слушать германские сообщения на русском языке. Я им верил, — и не ошибся: германские солдаты не поработители, а освободители русского народа. Потом призвали в красную армию. Как только получил мобилизационный билет, решил при первой возможности перейти к немцам. Это мне, после мытарств в рядах красной армии, удалось. На немецкой стороне я немедленно изъявил желание с оружием в руках бороться против сталинских полчищ. На мою долю выпала ответственная и почетная задача — борьба с бандитизмом. Меня зачислили в русскую роту, которая была грозой преступников в Холменском районе. Во время наших боевых операций я на деле убедился, что германское командование ценит и дорожит жизнью каждого солдата, — будь он немцем, русским, эстонцем или латышем. Командир нашей роты для нас делал все, что было в его силах и мы его полюбили, как родного отца.

В одной палате с русскими добровольцами - солдатами находятся и обозники. Среди них много совсем молодых людей, пожелавших участвовать в общей борьбе против сталинских насильников.

— Нас особенно радует то, что к нам в госпитале относятся также, как и к солдатам, — говорит самый младший обитатель палаты, которому недавно минул 17-ый год. — Ведь мы ежедневно рисковали своей жизнью и делали все, чтобы обеспечить фронт боеприпасами. В красной армии такого отношения мы не знали. Немцы справедливо оценивают заслуги людей, на деле показавших свою преданность. Этот подход делает людей сознательными и добросовестными. Каждый уверен, что его не забудут, о чем мы лишний раз убедились в лазарете.

Раненые русские добровольцы ежедневно получают нашу газету. Она им помогает черпать новые силы и показывает верный путь к светлому будущему русского народа. Когда в палатах появляется очередной номер газеты «За Родину», больные оживляются и с интересом набрасываются на чтение. В лазарете всех связывает большая дружба и выздоравливающие добровольцы читают вслух еще неокрепшим товарищам.

Особое внимание приковывают сообщения о борьбе немецких солдат, о боевом духе и моральной силе армии Адольфа Гитлера.

— Это совсем другие люди, — говорит один из раненых. — Германских солдат воодушевляют великие идеи и они хорошо знают, за что они сражаются. В Советском Союзе недаром говорили, что в красной армии поневоле героем будешь. Людей гнали на убой под угрозой немедленного расстрела не только самого бойца, но и его семьи. Много людей зря погибло. Германскому воину все это чуждо и непонятно. Им руководит дух, твердый и непоколебимый — верный залог окончательной победы. Эта целеустремленность обуславливает успехи не только на поле брани, но и во всех отраслях жизни. Мы, русские, на фронте и теперь в лазарете познали, что германский меч очищает русскую землю от большевизма для создания полноценной и радостной жизни после окончания войны.

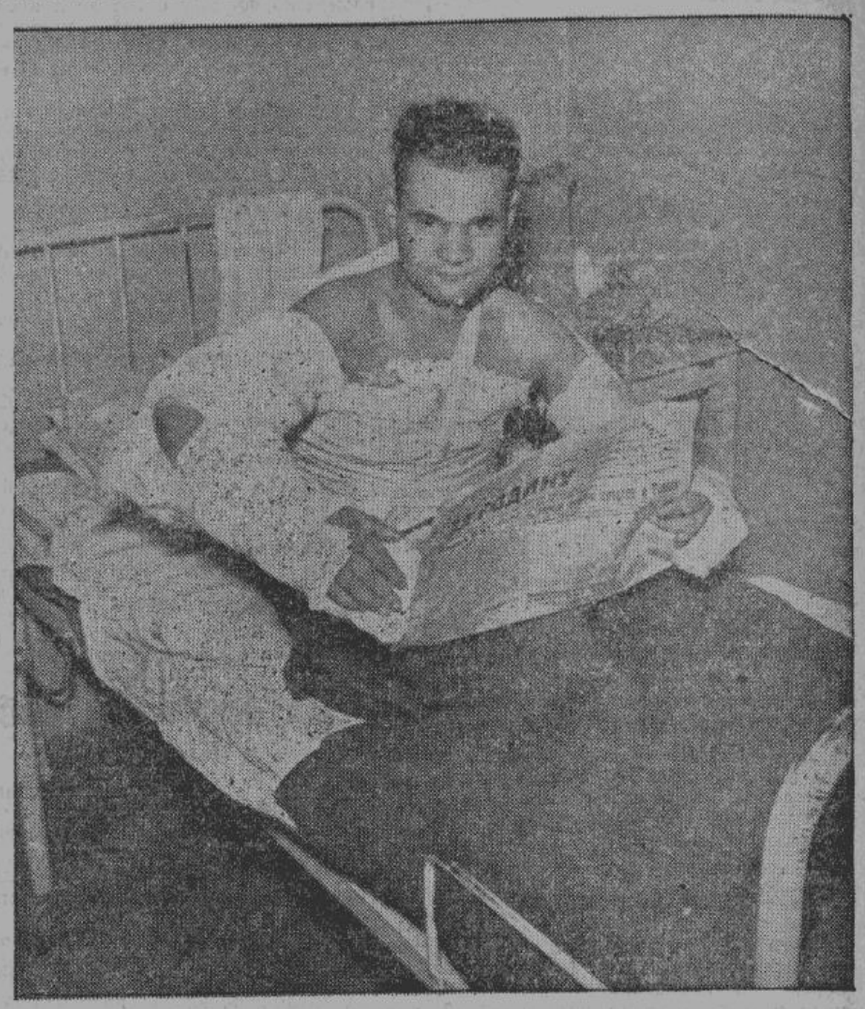

Раненый русский доброволец радуется новому номеру газеты «За Родину». — С большим интересом он читает о новых успехах германских солдат на всех фронтах.

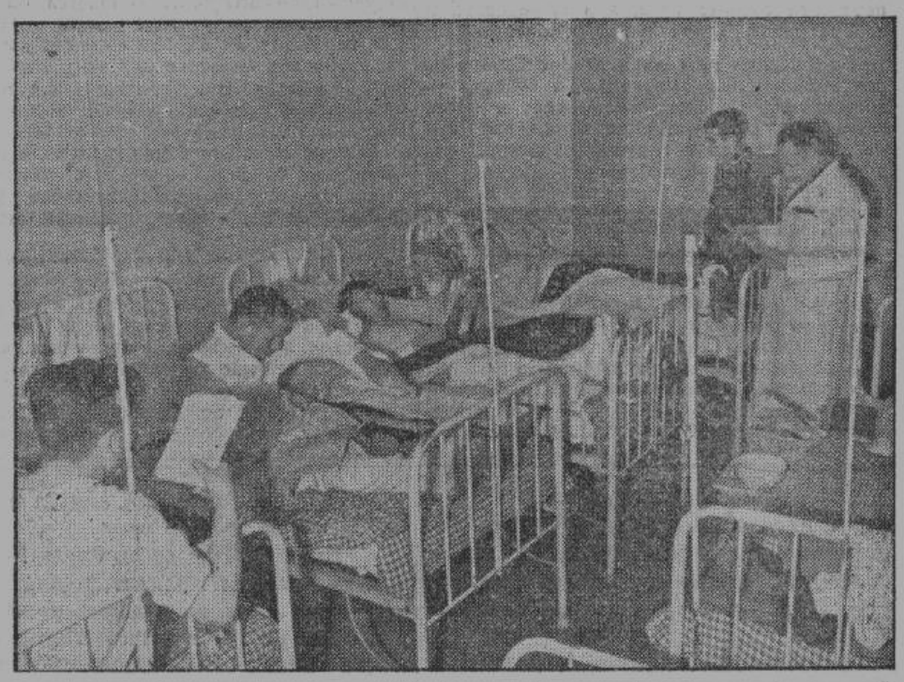

К больным только что зашел немецкий врач. Он очень доволен, что его русские друзья быстро поправляются

Особой любовью в госпитале пользуется самый молодой пациент. Германский солдат показывает ему журнал с картинками из жизни немецкой молодежи

Борьба на морях всего мира

Когда 10 месяцев тому назад германские подводные лодки в первый раз появились непосредственно у американского побережья, американский морской министр Нокс, утешая граждан США, утверждал, что подобные нападения могли совершать лишь отдельные, особенно большие, германские подводные лодки, имеющие исключительно большой радиус действия. Г-н Нокс, вместе с ним и весь мир, вскоре, к своему изумлению, убедились, что они ошиблись. С каждым днем радиус действия германских подводных лодок увеличивался. И что важнее всего: германский подводный флот достаточно силен, чтобы действовать одновременно на всех морях.

Последнее сообщение германской военной ставки передало об успехах германского подводного флота во всех морях, начиная от Северного Ледовитого океана, кончая южными границами Индийского океана. В этом сообщении назывались острова Ян Майян в Северном Ледовитом океане, Св. Джон на Нью-Фаундленде, бразильский остров Фернандо Норония, Капштадт и Мадагаскар. Из этих сообщений видно, как обширны театры военных действий, как велика решимость храбрых экипажей германских подводных лодок и какого технического совершенства достигли германские техники и специалисты, строющие подводные лодки. Несокрушимый дух германского народа сломил господство англо-саксов на морях. Из 4-х океанов, на которых сейчас происходят военные действия, 3 находятся под ударом германских подводных лодок, а в 4-ом господствуют подводные лодки Японии.

И ТОЛЬКО ЗВУК...

Суровый звук моих стихов —
Печальный отзвук дальней речи,
Не ты-ль мои склоняешь плечи,
О, вдохновенье горьких слов?
Во мгле почиет день туманный,
Воздвигся мир вокруг стеной,
И нет пути передо мной
К стране, вотще обетованной.
И только звук, неясный звук
Порой доносится оттуда,
Но в долгом ожиданьи чуда
Забыть ли горечь долгих мук!

Ф. СОЛЛОГУБ

Главный редактор: Анатолий Петров. Издательство и редакция: Псков, Башенная № 4а

Цена отдельного номера 50 коп., месячная подписка 12 рублей.