№ 92 (187) Вторник, 20 апреля 1943 года Цена 50 коп.

ЗА РОДИНУ

ЧИТАЙТЕ СЕГОДНЯ:

800 эстонцев спаслись из советской тюрьмы

Помни и не забывай!

Великая борьба за социализм

Военное положение на всех советских железных дорогах

Адольф Гитлер — создатель Новой Европы

Сегодня Фюреру немецкого народа и канцлеру Великогермании исполняется 54 года. В этот день не только весь германский народ обращает свои взоры на Адольфа Гитлера, но вся Европа с сердечным расположением, уважением и почитанием думает о человеке, ставшем вершителем ее судьбы. Жизненный путь Адольфа Гитлера открывает нам, как из широких масс трудящихся одного народа вырос человек, наделенный исключительными многосторонними способностями и самой судьбой призванный на руководящий пост, занимаемый им теперь.

Адольф Гитлер родился 20 апреля 1889 года, в Браунау, на реке Инн, в маленьком немецком провинциальном городке, в семье простых людей. Отец его был таможенным служащим. Адольф Гитлер в ранней молодости начал интересоваться историей социализма, изучал марксизм и в формах правления последнего распознал всю губительность этого жидо-материалистического «чуда-учения».

Трудящиеся, не забывайте, что иудейский большевизм является злейшим врагом человечества!

Когда разразилась мировая война, Адольф Гитлер одним из первых добровольно взялся за оружие. В урагане стали и огня на Западе, он, как простой безымянный солдат, в течение четырех лет переживал гигантское наступление врагов Германии. Своей храбростью и доблестью, проявленной им во многих упорных боях, он заслужил много военных отличий. Несколько раз он был ранен и конец войны застал его временно ослепшим, в резервном лазарете. Когда Гитлер осознал несчастье своего народа, который, соблазненный предательскими обещаниями своих противников и марксистско - жидовской разлагательной работой, не потерпев ни одного поражения, добровольно сложил оружие, он принял решение — посвятить всю свою будущую жизнь политической работе и найти новые пути для подъема преданных народных масс.

В непрерывной грандиозной просветительной работе Адольф Гитлер еще в первые послевоенные годы боролся за душу пролетаризованного, обесправленного и порабощенного германского рабочего, преданного своими «классовыми товарищами» из стана «держав победительниц». Ему удалось сплотить вокруг себя сперва десятки тысяч, потом сотни и, наконец, миллионы трудящихся, выступивших вместе с ним. Идея национального социализма, долженствующая сменить обманчивый интернациональный марксизм, служивший орудием жидовского господства, все более укоренялась в немецком народе. И когда партия Гитлера в 1933 г. одержала победу в Рейхстаге, она совершенно легальным образом стала сильнейшей политической партией в Германии. 30 января того же года Адольфу Гитлеру были доверены бразды правления германского государства. Его борьба за германского рабочего превратилась в грандиозную победу над всеми, сеющими классовую вражду безумными идеями его политических противников.

За десять лет своего управления государством, Фюрер немецкого народа со своими сотрудниками добился величайших достижений. Безработица в Германии была полностью устранена и индустрия снова ожила. Крестьянство было спасено от разрухи и тем самым создана важнейшая основа дальнейшего существования народа

Производились огромные постройки жилых домов, которые дали наконец рабочим возможность гигиеничной, в полном смысле слова, человеческой жизни. Создавались новые шоссе, самые современные в мире автострады, строились мосты и железные дороги. Для рабочих, наконец, были осуществлены на деле долгожданные социалистические принципы работы, улучшены ее условия, разрешен вопрос о вознаграждении и стабилизированы все доходы трудящихся. Затем Адольф Гитлер воплотил в действительность свои социалистические планы, столь важные для всех трудящихся страны: дома отдыха и поездки на пароходах для проведения отпуска. Открылись собственные театры и народу был подарен народный автомобиль, который выпускался в сотнях тысячах машин и должен был служить связью между трудящимися массами больших городов с деревней и дать первым возможность духовного и физического отдыха на лоне природы.

Германия проснулась для новых радостей жизни. Потом пришла война, навязанная Германии темными силами мирового капитализма и иудобольшевизма. Как за первыми, так и за вторыми стоял жид, который со скрежетом зубов видел, что благодаря национал - социализму его по-

(Окончание см. на 2-ой стр.)

Фюреру исполнилось 54 года

Каждый год день рождения Адольфа Гитлера дает возможность германским трудящимся выразить пламенную благодарность всей нации величайшему политику, государственному деятелю и освободителю своего народа. На снимке — молодежь поздравляет Фюрера Великогермании в дни рождения

В ответ на бесчисленные акты саботажа на железных дорогах, верховный совет СССР ввел для всех железнодорожников законы военного времени

Берлин, 19/4. Настроение населения Советского Союза окончательно упало. Это отмечает даже британский спикер радиофона, который говорит, что настроение в Москве после нескольких месяцев надежды, окончательно упало и там царит полное отчаяние. Советское правительство делает теперь все возможное, чтобы, вопреки своим обнадеживавшим зимним сообщениям, предостеречь народ от излишнего оптимизма и все чаще указывает на тяжелое положение фронта. Оно твердит, что грядущее наступление германцев потребует от бойцов красной армии и, стало быть, от всего народа, тяжелых жертв.

«Правда» пишет, что германцы последнее время заняты усиленным подвозом к фронту свежих дивизий. Однако, в советском тылу дело доходит до высшей кризисной точки. Миллионы советских трудящихся находятся в безысходном положении. Большевицкое правительство прилагает все усилия, чтобы при помощи новых жестокостей и террора прекратить падение продукции во всех об-

*

ОТ НАШЕГО БЕРЛИНСКОГО КОРРЕСПОНДЕНТА БОРИСА ШАТОВА

*

ластях военной промышленности, а также в области транспорта и средств сообщения. Советская агитация тоже делает, чтобы овладеть положением в стране. Почти во всех советских республиках введено чрезвычайное положение. На железных дорогах Советского Союза вступило в силу военное положение. Служащие и рабочие железнодорожного транспорта подсудны теперь исключительно военным судам!

Миллионы русских патриотов ненавидят Сталина и его режим. Они объединились в антисоветские партизанские отряды или в саботажные группы, которые всеми средствами пытаются мешать Сталину в дальнейшем ведении этой гибельной для русского народа войны и имеют своей целью свержение иудо - большевицкой власти. Русские патриоты знают, что каждый транспорт, направляющийся на фронт, каждая граната, каждый построенный самолет, каждый новый танк — служат к продлению войны.

Акты саботажа в советской военной промышленности становятся все чаще. Несмотря на страшный террор НКВД, миллионы русских людей по ту сторону фронта открыто или тайно борятся против большевизма, в котором они видят своего самого страшного врага.

Несмотря на страшный террор со стороны НКВД, число ненавистников Сталина в Советском Союзе все растет. По всей стране развилась сеть антибольшевицких звеньев, объединенных прекрасной организацией и связью, которые только ждут удобного момента, чтобы уничтожить ненавистное им правление. Теперь Сталин принужден бороться не только против 500-миллионого европейского блока, но и все больше против своих внутренних врагов. При помощи жуткого террора пытается он восстановить внутреннее положение, однако, это приводит к тому, что многомиллионный русский пролетариат, ненавидящий Сталина - поработителя, еще с большей решимостью работает для свержения проклятой жидо-большевицкой системы.

Наряду с потрясающим хаосом, царящим в средствах сообщения, со снижением продукции советской индустрии и становящейся все более заметной дезорганизации красной армии — в стране царит продовольственный кризис. Всеми средствами, при помощи прессы и радиофона, пытается советская агитация усилить производство в колхозах, однако, главным несчастьем сельского хозяйства в СССР является не столько отсутствие рабочей силы, сколько огромный недостаток семян для посева. Продовольственное положение там является главной причиной все возрастающего в стране кризиса, который стал особенно резко заметен после того, как военные успехи зимней кампании были сведены к нулю и в тылу узнали о неисчислимых жертвах стоивших, кончившемуся ничем, зимнему наступлению Сталина.

Растущие невыносимые заботы, нужда, голод, отчаяние и страдания — вот картина повседневности сталинского «рая».

И теперь, видя все это, мы взываем к нашим братьям и сестрам по ту сторону фронта:

— «Час освобождения от большевизма близок!»

— «Боритесь с ненавистной жидобольшевицкой властью до полного ее уничтожения!»

«Сталин должен быть свергнут и русский народ будет жить!»

Противники Оси за один день потеряли 81 самолет

Безуспешные большевицкие атаки на Кубани и у Донца

ИЗ ГЛАВНОЙ СТАВКИ ФЮРЕРА

17/4. Верховное командование германских вооруженных сил сообщает:

От Кубанского предмостного укрепления отражены советские атаки, возобновлявшиеся также и вчера. За последние три дня на участке одного германского армейского корпуса, во взаимодействии с германской авиацией, уничтожены 50 советских танков. На остальном протяжении Восточного фронта оживленные бои происходили лишь на верхнем течении Донца. Здесь соединения германской армии и войск «СС» отразили несколько сильных неприятельских атак.

В Тунисе, кроме местной боевой деятельности на некоторых участках западного и южного фронтов, день, в общем, прошел спокойно. Авиация держав Оси атаковала неприятельские опорные пункты и добилась попадания бомб в стоявшие на земле самолеты и склады материалов. Истребители и зенитная артиллерия германской авиации над Средиземноморским пространством сбили 11 неприятельских самолетов.

В ночь на 16-ое апреля в Ламанше произошла стычка судов германской береговой охраны с легкими британскими военно - морскими силами. Один неприятельский артиллерийский быстроходный катер получил настолько тяжелые повреждения, что его следует считать уничтоженным. Попытка неприятеля взять на абордаж одно из германских судов отражена в рукопашном бою. Все германские суда вернулись в свои базы.

При ночных налетах неприятельских воздушных соединений на населенные пункты Южной и Юго-Западной Германии, в том числе Маннгейм и Людвигсгафен, а также области Восточной Германии, противник понес особенно высокие потери. Согласно поступившим до сих пор неполным сведениям, на востоке сбиты два, а на западе 53 его, преимущественно четырехмоторных, бомбардировщика. Кроме того, вчера, при налетах неприятеля на занятые западные области, уничтожены 15 его самолетов. Три германских истребителя не вернулись на свои базы.

Германские быстроходные боевые самолеты прошлой ночью сбросили бомбы тяжелого калибра в районе Лондона.

800 эстонцев спаслись из советской тюрьмы

Они рассказывают об ужасных переживаниях в СССР

Ревель, 19/4. Постоянно растущий недостаток в людях заставил Сталина в прошлом году мобилизовать и бросить на фронт последние человеческие резервы. К ним принадлежали, между прочим, также десятки тысяч эстонцев, латышей и литовцев, насильно вывезенных большевиками в Сибирь во время советской оккупации балтийских стран. До сих пор Москва не доверяла им оружия, а использовала на принудительных работах в горных разработках и лесах. Вскоре, однако, острый недостаток в людях все же привел к тому, что и они были отправлены на фронт. На этих днях в Эстонию прибыло 800 эстонцев, попавших в плен и спасшихся таким образом от большевиков; на родине им была устроена торжественная встреча. Эти люди, теперь почти стопроцентно вступившие в ряды бойцов против большевизма — эстонского легиона «СС», — дали потрясающие сведения о своих переживаниях в большевицкой тюрьме народов. Мы приводим ниже несколько таких показаний, скорее напоминающих обвинительный акт:

30-летний Фердинанд Т. из Таллина описывает страдания вывезенных в лагерях принудительных работ и пишет в газете «Эсти Сена» от 1 апреля а. г. следующее: «Если польское эмигрантское правительство разыскивает по всему Союзу исчезнувших поляков,

*

ОТ НАШЕГО РЕВЕЛЬСКОГО КОРРЕСПОНДЕНТА А. КУРЕМАА.

*

то пусть лучше оно справится о них у эстонцев, мобилизованных большевиками. Они видели их могилы».

Лейтенант О. на страницах газеты «Отепее Эстая», от 3-го апреля, следующим образом описывает жизнь в концлагерях: «Жизнь в большевицких лагерях так подавляла и приводила в такое отчаяние, что люди становились тупыми на всю жизнь. Работать надо было на ледяном северном холоде, почти без одежды. Не было никакой медицинской помощи и вечное недоедание вело к убийственному голоду. В каждом лагере во время зимы люди умирали массами. При этом они в прошлом были откормленные и здоровые эстонцы, а несчастные граждане советской страны гибли буквально, как мухи. Вследствие безчисленных страданий и лишений, смерть обычно наступала совершенно внезапно. Так, например, один из моих соседей по нарам однажды утром проснулся, спросил который час и умер, не произнеся больше ни слова. Другой ел свой жидкий суп и вдруг его тянущаяся ко рту рука безжизненно упала и он навеки ушел от нас.»

Другой эстонец, работавший на одном заводе, в той же газете рассказывает о жутких переживаниях в «советском раю». Во время рабочего перерыва он заблудился в заводском лабиринте, не смог ориентироваться в многочисленных коридорах и внезапно подошел к приоткрытой двери. Не успев ее открыть, только кинув взгляд в щель, он ее быстро захлопнул и в страхе бежал: все помещение доверху было заполнено сложенными друг на друга трупами, умерших во время работы, людей.

Еще один эстонец, в той же газете, описывает небольшой случай, проливающий яркий свет на продовольственное положение в стране большевиков: «По улицам Новосибирска, преследуемая многочисленными милиционерами, бежала собака, на спине которой был плакат со следующей надписью: «Убейте Сталина, а то меня зажарят».

Многие спасшиеся эстонцы описывают свои переживания на страницах издающейся в Таллине газеты «Маа Сена». Все подтверждают, что фронтовые потери большевиков этой зимой были огромны. Трупы буквально скапливались горами. Продовольственное положение неописуемо, нищета гражданского населения невероятна. Среди последнего мужчин вообще почти не видно. Один из эстонцев работал в Ленинграде шофером и должен был вывозить из города трупы.

За один день уничтожены 60 советских самолетов

Безуспешные атаки противника на Кубани

ИЗ ГЛАВНОЙ СТАВКИ ФЮРЕРА

16/4. Верховное командование германских вооруженных сил сообщает:

На Кубанском предмостном укреплении большевики и вчера безуспешно продолжали свои атаки. Неся кровопролитные потери, они были отбиты германскими войсками, во взаимодействии с авиацией, или разгромлены немедленными контратаками. Противник понес большой урон. На остальном протяжении Восточного фронта день прошел спокойно. Германская авиация, потеряв лишь два собственных самолета, уничтожила вчера 60 советских.

У Кавказского побережья легкие германские военно - морские силы потопили советское каботажное судно.

С Тунисского фронта сообщают об оживленной местной боевой деятельности. Отбиты неприятельские атаки на некоторые высотные позиции, причем захвачены многочисленные пленные. Германская контратака достигла намеченной цели

Германские боевые самолеты прошлой ночью атаковали порт Бон, повредили один неприятельский военный корабль и одно грузовое судно, а также добились прямых попаданий бомб в портовые сооружения и склады.

Германские быстроходные катеры в ночь на 15 апреля снова прорвались к британскому побережью и во время стычки с превосходящими силами неприятельской береговой охраны потопили сильно вооруженное крупное дозорное судно. Все германские катеры без повреждений вернулись на свои базы.

Адольф Гитлер — создатель Новой Европы

(Начало см. на 1-ой стр.).

зиции в Германии были потеряны. Германия стала самым передовым и самым социалистическим государством в мире и поэтому с точки зрения жидовства Гитлер и его «лжеучение» должно было быть уничтожено. В противном случае существовала «опасность», что германский социализм окажет свое влияние и на другие, стонущие под игом капитализма и жидо - большевизма народы. Все думали, что также, как и в первой мировой войне, Германию удастся победить с помощью блокады и окружения, но Адольф Гитлер предвидел и эту возможность. Он создал вооруженные силы, которые можно назвать лучшими в мире и которые теперь, после трех с половиной лет войны, ни только не стали слабее, а наоборот, способны наносить еще более тяжелые удары

Все чаще и чаще мир стал замечать, что с тех пор, как германские рабочие и крестьяне пошли за национал-социалистической идеей Гитлера — в них произошла загадочная перемена. Только в течение этой войны все народы поняли, что незаурядная, мощная личность Адольфа Гитлера может заставить любого германского мужчину и женщину добиться того, чего они сами себе не представляли. Противники Германии и ее союзников принуждены были признать политический и военный гений Гитлера и если теперь вокруг него собралось 500 миллионное население Европы, которое готово ради победы справедливой идеи неустанно работать и храбро сражаться, то это является самой блестящей, самой могучей победой этого человека.

Гитлер объединил Германию, Гитлер объединил Европу и заново сорганизовал народы этого континента. Под его водительством будет уничтожена реакция прошлого.

Сталин падет, так как Гитлер является его противником. Большевизм будет уничтожен, так как он предал истинный социализм.

Весь русский народ с горячей благодарностью смотрит на Адольфа Гитлера, который показал ему путь к свободе. Мы тоже признаем этот истинный социализм, так как знаем, что с победой Гитлера и для нашего народа наступит светлое будущее, что и мы сможем участвовать в мирном строительстве Новой Европы.

Польские эмигранты требуют отправки делегации в Катын

Стокгольм, 19/4. (Корр. «З. Р.»). Агентство «Рейтер» распространяет коммюнике лондонской организации польских эмигрантов, из которого следует, что эта организация, под впечатлением жуткой находки в Катынском лесу, обратилась к международному Красному Кресту с просьбой отправить в Катын делегацию, с целью идентификации найденных там польских офицеров.

В сообщении дальше говорится, что следствие по делу найденных могил необходимо потому, что, как признает сама лондонская организация польских эмигрантов, несколько тысяч пленных польских офицеров, отправленных в свое время в три советских лагеря, пропали без вести, а советское правительство ни разу не дало удовлетворительного ответа на неоднократные запросы по этому поводу.

Артиллерийская деятельность в Тунисе

Рим, 17/4. Верховное командование итальянских вооруженных сил сообщает:

На южном участке Тунисского фронта — усиленный обоюдосторонний артиллерийский огонь. Сильная неприятельская атака на западном участке отражена с тяжелыми потерями для противника.

В дневных воздушных боях англо-американская авиация потеряла 11 самолетов, из которых шесть сбито в Тунисе германскими истребителями, а пять — итальянскими истребителями над Сицилийским проливом. Пять других самолетов были сбиты наземными войсками.

Иностранная хроника

Германия

Непреодолимые заботы англо - американцев

Берлин, 19/4. (От нашего корреспондента). Германская печать в сообщениях английских и американских соответствующих учреждений отмечает очевидные противоречия при обсуждении военного положения на океанах. В то время, как лорд Александер на этих днях обрисовал положение в смысле того, что самые большие заботы уже преодолены, американский морской министр Нокс заявил, что потери судов в Атлантическом океане увеличились и обстоятельства в этом смысле показывают поворот к худшему. Значение, которое он предписывает борьбе на океанах, вытекает из его замечания, что именно там решится война. Это мнение, очевидно, составилось под впечатлением возрастающих успехов подводных лодок, которые достигли на последней неделе особенно больших размеров. В германской печати указывают, что потери в англо-американском судоходстве, нанесенные германским военным флотом и авиацией, в течение этой войны достигли 25.834.000 брт. Одни только подводные лодки уничтожили 17.135.000 брт. тоннажа противников Оси; 3.394.275 брт. потоплено надводными боевыми силами, а авиация уничтожила 5.303.600 брт. При этом надо обратить внимание на то, что, в результатах потопления за последние месяцы, участие в этом подводных лодок составляет 90 проц., из чего видно, что подводные лодки, как оружие, все более выступают на первый план. Становится понятным, когда американский народ, ввиду таких успехов, требует правдивого осведомления о затруднительном положении, т. к. не только угрожающе возросла цифра потопления, но с другой стороны, возможности пополнения потерянного тоннажа постройкой новых судов, ограничены. Американские ведомства судоходства только на этих днях установили, что положение на рабочем рынке по снабжению верфей весьма серьезно. В первую четверть 1943 года было затребовано 333.695 рабочих. Но на работу, однако, поставлено только 262.617 человек. Таким образом, недостает 71.078 рабочих. При таких условиях достижения предусмотренной на 1943 г. нормы постройки новых судов находятся под вопросом. Эти, с разных точек зрения высказанные пессимистические мнения американцев, ясно отображают угрожающее обострение подводной войны и увеличения потопления тоннажа противников Оси.

Б. Шатов.

Румыния

Румынская печать о встрече Фюрера с маршалом Антонеску

Бухарест, 19/4. (Корр. «З. Р.»). После первых откликов на встречу между Фюрером и маршалом Антонеску, все румынские газеты подробно обсуждают это событие.

«Тимпул» пишет: «С первого часа исторического дня начала борьбы — 22 июня 1941 года — румынский народ отдавал себе полный отчет в справедливости и значении этой борьбы, в которую Румыния включилась на тех же основах и с той же целью освобождения Европы, как и передовой боец — немецкий народ. Включение Румынии в борьбу, руководимую Германией, соответствовало необходимости защищать все то, что неоспоримо представляет собой наши права и обязанности. Для нас понятие «Европа» является фундаментальным условием нашего собственного национального существования».

Газета «Курентул» пишет: «Народы, объединенные тройственным пактом, основывают свой план на общих целях борьбы, свое могущество на способностях и доблести своих солдат, а свою солидарность на неразрывной дружбе. Главные точки опоры наших народов снова сказались в последних встречах между Фюрером и Дуче и между Фюрером и маршалом Антонеску. Румынский народ, сегодня, как и всегда, непоколебимо охраняющий восточную границу Европы, будет продолжать исполнение своей исторической миссии, так как знает, что, защищая общую культуру и общее наследие, он охраняет также собственную землю и собственную жизнь. Чем тяжелее становится борьба, тем больше растет наша решимость и стремление смертельно поразить врага, который с несравненной жестокостью попирает ногами все законы человечества».

Финляндия

Восстановление Карелии

Гельсинки, 19/4. (Корр. «З. Р.») Возрождение Карелии подвигается быстрым темпом вперед, что, ввиду вызванных войной затруднений, указывает на работоспособность и уверенность в будущем местного населения. В конце прошлого года прибывало еще много возвращенцев, которые временно не имели крова. 19.000 людей должны были быть распределены на жительство.

До конца 1942 года местным населением, при поддержке государства и помощи армии, заново было отстроено или приведено в пригодность не менее 10.594 квартир и 6506 хлевов. Многочисленные граждане получили помощь в виде строительных материалов, рабочей силы и средств транспорта, общей стоимостью в 136 миллионов финских марок (приблизительно 7,5 мил. рейхсмарок). В отвоеванной Карелии до конца 1942 года на восстановительные работы было истрачено более 300 миллионов финских марок, причем в широких масштабах была использована местная хозяйственная сила.

Французский коммунист разочаровался в большевизме.

Париж, 19/4. (Корр. «З. Р.»). Бывший французский коммунист, добровольно отправившийся из Франции на Восточный фронт, чтобы бежать в Советский Союз, на месте совершенно «излечился» от своих большевицких воззрений.

То, что он там увидел, в корне изменило его мировоззрение. Он убежденно после этого сражался против большевиков и погиб смертью героя. Теперь «Матен» публикует письмо, написанное одним из его товарищей. В нем передается разговор, который велся между обоими товарищами, незадолго до геройской смерти.

В разговоре бывший коммунист заявил. «Пять лет я боролся во Франции за большевизм. Я поступил во французский легион добровольцев для того, чтобы иметь возможность при удобном случае перебежать к большевикам Я думал найти там счастливейший народ в мире. Но какое разочарование пережил я уже до прибытия в Смоленск! Я видел города и села, где царила нужда. Один из моих товарищей говорил по-русски. Население подтвердило нам то, что мы сами видели. Мы убедились, что были гнусно обмануты. Мои товарищи и я после этого объявили большевизму, как бичу всех рабочих, войну. Я поклялся вместе с другими добровольцами французского легиона бороться против большевиков до последнего. Ослепленные коварными обещаниями и лживой пропагандой, мы шли раньше по дороге совершенно противоположной нашим светлым идеалам».

Последние новости

Грандиозная воздушная победа японцев у Новой Гвинеи

Токио, 19/4. (Корр. «З. Р.»). Новая японская воздушная победа у Новой Гвинеи, о которой сообщалось вчера, согласно поступившим в Токио сведениям, была очень значительна. Японская императорская главная ставка сообщает по этому поводу следующее:

В среду, 14 апреля, японские морские самолеты массовыми соединениями атаковали неприятельский морской конвой вблизи залива Мильн, у восточной оконечности Новой Гвинеи. Целью другого японского воздушного соединения одновременно явился аэродром на побережьи того же залива. При этих нападениях противник потерял всего 11 транспортных судов, причем остальные семь сперва были тяжело повреждены, а затем загорелись и, наконец, потонули. Кроме того, тяжело повреждены несколько небольших военных судов, сбиты 44 неприятельских самолета, десять машин разбиты на земле и нанесен тяжелый ущерб военным сооружениям. Японская авиация потеряла пять самолетов.

За две с половиной недели сбито 126 американских самолетов

Токио, 19/4. (Корр. «З. Р.»). Согласно официальным сведениям японского информационного бюро, с 28 марта по 14 апреля японскими летчиками сбито 126 неприятельских самолетов.

Погибло 465 самолетов противника

Токио, 19/4. (Корр. «З. Р.»). В северной части провинции Акиаб за последние четыре месяца, до 10 апреля, в общей сложности, уничтожено 465 самолетов противника. 181 самолет погиб в воздушных боях, 106 — сбиты огнем зенитной артиллерии и 178 — уничтожены на земле.

Уничтожено 37.400 солдат Чан-Кай-Ши

Токио, 19/4. (Корр. «З. Р.»). Как сообщает из Нанкина агентство Домей, части генерала Сун-Лиан-Чена, перешедшего год тому назад на сторону национального Китая, в боях против коммунистических китайских войск Чунцина уничтожили 37.400 человек.

Большие потери англо-американцев в Тунисе

Берн, 19/4. (Корр. «З. Р.»). На фронтах Туниса германская авиация днем и ночью поддерживала части германо-итальянских войск, ведущих тяжелые бои. Германские пикировщики атаковали британские танки и артиллерийские позиции, и метко сброшенными бомбами, нанесли противнику значительные потери. Быстроходные германские боевые самолеты с бреющего полета бомбами и бортовым оружием атаковали танки и колонны автомашин противника. Англо-американцы при этих налетах потеряли большое количество автомашин. Германские быстроходные боевые самолеты снова прорвались в тыл англо-американцев и причинили тяжелый удар линиям их снабжения.

Как приучить ребенка к аккуратности и дисциплине

Двадцать пять лет русская женщина не принадлежала своей семье, не имела возможности вести хозяйство, следить за детьми, создавать домашний уют. Нет никакого сомнения, что в освобожденной Новой России женщина снова вернется к своим прямым обязанностям — воспитанию детей.

Вот об этом священном долге каждой матери я и хочу сказать несколько слов.

Нередко сами родители сетуют на своих детей: на лень, на грубость, неучтивость и прочие недостатки. При этом иногда ссылаются на плохую наследственность. Наследственность, конечно, очень много значит, но несомненно и то, что правильным воспитанием у детей можно уничтожить и смягчить многие недостатки. Характерные черты у ребенка выявляются очень рано. Пока он мал, пока он еще не умеет хитрить и скрывать своих стремлений, — душа ребенка является открытой книгой. Он поддается легко всякому влиянию, и вот здесь-то открывается широкое поле деятельности для матери. Почему, например, ребенок часто бывает груб? Не есть-ли это отпечаток окружающей его грубости? Или: дитя капризничает, стремится поставить на своем, а любящая мать исполняет самые дикие его прихоти. В этом роковая ошибка. Мать сама не замечает, как теряет свой авторитет. Ребенок обязан знать не только слово «хочу» и «можно», но и слово «нельзя». Если родители сказали «нельзя», значит никакой речи не может быть об уступке. Лучше не запрещать, чем запретить и потом позволить.

Лень — мать всех пороков. А между тем этот порок развивается не сразу. Гончаровский Обломов тоже не родился ленивым, он был живым, бойким ребенком и только телепое воспитание исковеркало его. Результат лени — неряшливость, расхлябанность. От ребенка мягко, но неуклонно надо требовать аккуратности во всем. День ребенка должен быть строго распределен. Всему свое время, всему свое место. Не следует помогать ребенку, если он сам может одеться, раздеться, умыться, убрать на место игрушки и т. д.

Очень важно следить за душевным состоянием ребенка. Никогда нельзя доводить его до гнева, до истерического плача. Необходимо вовремя успокоить его, иначе ребенок вырастет неврастеником.

Нечего говорить, что сами родители в присутствии детей должны вести себя безукоризненно. Ребенок не должен быть свидетелем ссор, крика, вульгарных или, еще хуже скабрезных выражений. Следует обратить внимание еще на одно, очень частое, явление в семье. Это жестокость. Ее надо пресекать в корне. А между тем, как часто мы видим, что ребенку для забавы дарят котенка или щенка и совсем не наблюдают за тем, как он обращается со своей живой игрушкой. Ни в коем случае нельзя разрешать ребенку мучить животных. Надо довести до сознания ребенка, что этот зверек, который так доверчиво льнет к человеку, чувствует наравне с ним и боль, и голод, и ласку.

Наконец, наступает очень важный момент в жизни ребенка — поступление в школу. С первых же шагов надо создать ребенку удобную обстановку для домашних занятий: отвести отдельный уголок, собственный столик с письменными принадлежностями, полочку или шкафик для книг. Это приучит ребенка к дисциплине и самостоятельности. Пусть он сам завернет каждую книжку в чистую бумагу и найдет ей определенное место. Мать должна следить, чтобы ребенок тщательно готовил уроки, с вечера укладывал бы тетради и учебники в портфель. При таких условиях ребенку легче будет привыкать к школьному режиму.

Нечего и говорить, что родители должны иметь самое тесное общение со школой и учителями, следить за тем, с кем дружит их ребенок, как ведет себя на улице. Только тогда можно ожидать положительных результатов, если школа и родители пойдут рука об руку. Только обоюдная и неустанная работа над детьми даст нам возможность поднять на ноги достойное молодое поколение.

А. Дмитриева

Несколько слов сельской женщине

В прежние годы приходилось мне много бывать в русских деревнях и под Петербургом, и в Псковской, Новгородской, Костромской и Нижегородской губерниях, и в пределах Эстонии. Везде удавалось мне близко знакомиться с жизнью крестьянской женщины, с ее работой, с ее домашней обстановкой, с ее горестями и радостями.

Сейчас, когда слышишь в городе жалобы и тяжкие вздохи по поводу трудностей и неудобств, которые приходится нам испытывать, передо мной встают яркие образы сельских хозяек, бодро выносящих на своих плечах ответственную и нелегкую работу на земле и по дому. И, право, совсем не хочется жалеть городских нытиков, находящих утешение в перечислении всех «невыносимых», по их мнению, невзгод.

Я не даром перечислила вначале, в скольких местностях мне в свое время пришлось побывать. Везде я видела одно и то же. Видела я, что условия жизни в деревне дают возможность женщине, по своему усмотрению, распределить работу за день. Она не связана определенными часами, как работница на фабрике или в конторе. Видела я, что у одних хозяек бывает грязно и дети запущены, а у других, на той же улице, все в доме в порядке, и дети не страдают ни от насекомых, ни от чесотки, ни от болячек.

Значит, дело не в том, что нельзя справиться со своей работой, а в том, что некоторые из хозяек не понимают той простой истины, что работаем мы и должны работать для того, чтобы жить, — а не живем только для того, чтобы работать. Не понимают они, а, может быть, некоторые и не знают, что чистота помещения, воздуха, тела — первое условие для сохранения здоровья, и что работать будет некому и не для кого, если мы не будем стараться сохранить здоровье и свое, и своих детей — будущих работников.

А работники нужны сейчас больше, чем когда либо, нужны для лучшего устроения своей собственной жизни.

Поэтому каждая женщина должна знать и помнить, что дышать нужно чистым, свежим воздухом; что кожа тела через маленькие отверстия — поры, тоже дышет и потому должна быть чистой; что насекомые разносят болезни и отнимают от человека много сил и жизненных соков, и потому с ними надо бороться.

Необходимая чистоплотность лишнего времени не отнимает. Нужно только, чтобы вошло в привычку, не откладывая, каждый день прибирать все, а не давать накапливаться мусору, пыли, остаткам еды и т. п. И тогда больных будет меньше, и не будет так много умирать детей в том возрасте, когда их жизнь еще вполне зависит от ухода за ними

В общем же, я знаю, что русская женщина в деревне чутко, отзывчиво и благодарно относится ко всему хорошему и светлому. И я уверена, что сейчас, когда в ряды борющихся за родину вступает все больше и больше русских добровольцев, и русская женщина пойдет по одному пути с теми, кто всеми силами помогает восстанавливать разрушенную большевизмом жизнь Я убеждена, что русская женщина будет стараться в самом лучшем порядке содержать свой родной очаг и своих детей

— М. Бархова.

Весенний день

Люблю природы пробужденье,
Люблю весны бодрящий шум,
Потоков бурное стремленье,
Рожденье новых, светлых дум!
Среди пустых полей заводит
Веселый жаворонок трель,
И от нее по телу хмель,
Волной пьянящею проходит.
Люблю весенний ветерок,
Мне кровь и сердце веселящий.
И этот бодрый холодок,
По телу ласку проносящий.
Весенний день! О, как ты мил!
Каким ты полон чудным светом!
И сколько новых, свежих сил
В душе рождается при этом!
Когда-же потемнеет день
И в небе биссер звезд зажжется,
И на землю ночная тень
Волной холодною прольется, —
Я наблюдаю сонный мир,
Свободный, чудный, необъятный
И грудью полною эфир
Вдыхаю свежий, ароматный...
Люблю я радостной весны
В безумных грезах наступленье
И блеск небесной глубины —
И час природы пробужденья!...

Игорь Григорьев.

Знаете ли вы, что...

...в древней Греции существовал обычай при рождении ребенка вывешивать перед входом в дом венок. Когда рождался мальчик, вывешивался венок из масличных веток, когда же рождалась девочка, то венок был из шерстяных ниток.

*

...дождевой червь является трудолюбивым пахарем. Он пожирает землю и выкидывает на поверхность ее остатки. Дарвин вычислил, что на одном гектаре луговой земли живет 62.215 дождевых червей. На площади земли 0,42 га они ежегодно выбрасывают на поверхность земли 10.500 кг. земли.

Местная хроника

Псков

Школьники на исповеди

Учащиеся городских школ говеют целыми классами вместе со своими учителями. В соборе Святой Троицы исповедались ученики 11-й школы. Перед исповедью священник о. Николай Жунда обратился к детям с кратким пояснительным словом.

Молодые вокальные силы

Псковская музыкально-вокальная школа, руководимая Е. П. Савченко, воспитала уже несколько молодых талантливых певиц, с успехом выступающих по радио.

Сильное и чистое контральто Евгении Силиной обещает в будущем незаурядную артистку. Сейчас Е. Силина — солистка церковного хора Варлаамской церкви.

Обращает также на себя внимание г-жа Ирберг (лирико-драматическое сопрано) и гжа Гаршнек (меццо-сопрано). В исполнении г-жей Гаршнек русских народных песен чувствуется большой подъем.

Концерты для добровольцев

В течение двух дней концертная бригада Малого городского театра провела несколько концертов для добровольцев. В концертах приняли участие солисты Э. Ф. Богданова, И. А. Зарикто, В. Чиколини, танцовщица Е. Сергеева — и хор под руководством И. Зарикто. Все выступления были приняты очень тепло.

Подобные выезды в лагери добровольцев артисты Пскова будут практиковать и впредь.

Турнэ артистической труппы

На-днях в Псков возвратилась из гастрольной поездки группа солистов Псковского Малого театра. Артисты побывали в Дно, Сольцах, Порхове. Всего было дано 13 концертов.

С неизменным успехом выступали Э. Богданова и В. Чиколини, исполнявшие русские народные песни. Классические арии входили в репертуар И. Корнилова и И. Зарикто. Молодая танцовщица Е. Сергеева и В. Чиколини очень живо представили танцовальную сценку «Бабушка и капризница».

«Флорентийская шляпа»

(Новый кинофильм)

Веселая кино-комедия увлекает зрителя калейдоскопом юмористических сцен: бесконечные поиски флорентийской шляпки, все время отрывающие жениха от невесты, ставят в самые нелепые положения всех участников провинциального свадебного поезда, попавшего в столицу (Вену).

Забавно, но порой несколько грубовато, высмеивается мещанская мораль расчетливых родителей. Роль невесты дана в скромных полутонах.

Гатчина

Помощь безлошадным

Большевики, отступая, жгли деревни и угоняли весь, попадавшийся им на глаза, скот. Это привело к тому, что в ряде деревень Гатчинского района не осталось ни одной лошади.

В ближайшие дни районное управление получает партию лошадей. Все они будут распределены по деревням.

По призыву газеты

Здесь организуется Комитет народной помощи. В основу работы комитет берет примерный устав, напечатанный в газете «За Родину».

Пожертвования будут приниматься деньгами и продуктами. Предположено устроить ряд вечеров, концертов, кино-сеансов и лекций, весь чистый сбор с которых поступит в фонд Комитета народной помощи.

Новые дома и дороги

В деревнях Рождествено и Малая Выра мы видели много отремонтированных и отстроенных заново домов. Население активно участвует также и в ремонте дорог. Об этих новых дорогах один из крестьян деревни Рождествено высказался так:

— Вот это — дорога, хоть яйцо покати! А при большевиках, бывало, того и гляди: либо ноги поломаешь, либо воз. А начальники и в ус не дуют, сидят и только приказы строчат...»

На освобожденной земле

Ученики на посадках леса

Рига. Как и в прошлые годы, лесной департамент латышского самоуправления приступил в широком масштабе к посадкам леса с целью увеличения лесной площади. Вместо бывших в прошлые года, так называемых «лесных дней», этой весной будут проведены обширные посадочные работы. Школьный департамент опубликовал призыв к учащимся всех народных, средних и специальных школ, привлекающий их к работам по посадке леса.

Школа агрономов

На окраине Кременчуга — Потоках открыта начальная агрономическая школа. Занятия производятся на трех первых курсах. После двухлетней теоретической подготовки 90 учеников школы прослушают основные специальные курсы и должны будут отбыть двухлетнюю практику.

Новый Путь

РУССКИЙ ИЛЛЮСТРИРОВАННЫЙ ЖУРНАЛ

№ 6-ой

В последнем номере нашего журнала читатель найдет интересный материал для чтения:

1. Передовую статью Н. П. Богданова «За Новую Европу».
2. Актуальный фото-монтаж «С фотокамерой по свету».
3. «Русские рабочие на германских заводах».
4. «Германская фильмовая хроника».
5. «ГПУ борется за Румынию» (продолжение).
6. Окончание рассказа военнопленного А. Тамбовца «Из моих воспоминаний».
7. «Храм Христа-Спасителя».
8. «Новая Хорватия».
9. «Джиу-джитсу — средство самозащиты».

Кроме того журнал содержит юмор, задачи и разнообразные заметки на актуальные темы.

Редакция напоминает всем своим читателям, что деньги за журнал не следует посылать по адресу редакции, а вносить в местные почтовые конторы. Предыдущие номера журнала в редакции получить нельзя.

Помни и не забывай!

Большевизм цепляется за жизнь. Идет большая и трудная игра. Советскому игроку уже нет веры.

Не котируется «солнце сталинской конституции». Не поднимешь теперь массы на всенародную войну во имя классовой борьбы и коллективизации.

И кровавыми руками судорожно реставрируются загаженные портреты Петра I, Суворова, Кутузова, Нахимова, Багратиона и Платова. Спешно фальсифицируются оскверненные и низвергнутые позавчера мощи Александра Невского. «Феодалы и крепостники, купцы и кровопийцы» вчерашнего дня — Дмитрий Донской, Гермоген, Минин и Пожарский — ныне объявляются «героями Советского Союза».

И, наконец, последний и наиболее гнусный акт российской трагикомедии — позорнейший конкордат с православием.

Загнанное в лагери, терроризированное и обезличенное духовенство в лице своих наименее стойких элементов благословляет хвостатое воинство козлоногих.

Недаром еще в двадцатых годах один из высших представителей церкви, умиленно молясь за советы, мироточиво гнусил: — Ваши радости — наши радости; ваше горе — наше горе...

О, мы далеки от огульного осуждения представителей православной церкви по ту сторону фронта. Мы видели тысячи подвижников и мучеников, десятки тысяч страстотерпцев. Да и не всем же быть героями. Но суть дела не меняется.

Спешно перемарываются на знаменах лозунги: «Пролетарии всех стран, соединяйтесь» и «Религия — опиум для народа». Ильи Эренбурги, Вульфы Эрлихи, Саса Джугашвили и Кагановичи грубо и наспех малюют на красных знаменах страдальческий лик Христа и золотой вязью вышивают «Святая Русь»...

На почтовых открытках — марка с портретом Кутузова. В церквах и банках, в клубах и синагогах — кружечный сбор в фонд Дмитрия Донского...

Опомнись, Русь!

Вспомни плевки в храмах, изрубленные матросами чудотворные иконы, выброшенные в помойные ямы мощи святых подвижников земли Русской, вырезанные чекистами погоны на офицерских и кресты на священнических плечах и груди.

Вспомни беглый, сухой огонь выстрелов и тяжелые потоки крови, залившие твои степные просторы.

Не забывай Соловков и Печоры, Ухты и Калымы, Нарыма и Караганды.

Припомни — «Пушкина к стенке, по музеям пулями тенькать» и не верь в зарю «нового гуманизма, новой культуры» — «национальной по форме...»

Двадцать пять лет не имели мы родины. Двадцать пять лет кровавый туман лжи и насилия скрывал от нас Россию.

Один из мучеников нашего времени, поэт Максимилиан Волошин, писал еще в ноябре 1917 года:

С Россией кончено. На последях
Ее мы прогалдели, проболтали,
Пролузгали, пропили, проплевали
Замызгали на грязных площадях
Распродали на улицах: не надо-ль
Кому земли, республики да свобод,
Гражданских прав? И родину народ
Сам выволок на улицу, как падаль.

Горькие слова умученного, больного родиной русской сердца? Но так ли это? Умерла ли родина? Умер ли русский народ? — Нет, тысячу раз нет!

Нет! Об этом кричат тысячи и десятки, сотни тысяч русских добровольцев, понявших всю несовместимость понятий: родина и большевизм.

Нет! Об этом кричит в болях рождающаяся, но здоровая и обновленная жизнь на отвоеванных у большевизма просторах, где города, села и нивы сожженные и изувеченные большевиками при отступлении вновь оживают для свободы, инициативы, и творческого, созидательного труда.

Нет! Об этом на все голоса заливается веселый колокольный благовест церквей, воскресших не по мановению сталинской длани, а свободно и стихийно; церквей, наполненных не только ветхими старухами, но и здоровой, краснощекой молодежью.

Об этом, наконец, кричит сам большевизм, судорожно хватающийся за священную пыль веков и надевающий личину за личиной: патриотизма, национализма, православия, русской государственности.

Но плохо прилаживаются маски. И из-под генеральского мундира с эполетами выпирает кособокая фигура беса, и рога выказываются из-под криво посаженной камилавки...

Борис Филистинский

Письмо добровольца к своей жене

«Сегодня я зачислен в Русскую Освободительную Армию. Этот день является для меня самым радостным во всей моей жизни. На мою долю, наконец, выпало счастье сражаться с врагами человечества за свободу своей родины, с оружием в руках.

Одиннадцать месяцев я находился в плену и за это время смог познакомиться с другим, совершенно неведомым для меня миром, о котором раньше я слышал так много лжи. То, что в течение 25-ти лет таилось в глубоких тайниках души, здесь, в плену прозвучало смелым призывом, звало из тьмы к свету. И в сердце моем затеплилось какое-то новое чувство. Сперва как бы неуловимое и неопределенное, это чувство росло и ширилось с каждым днем, пока не вылилось в единый захватывающий и радостный порыв. Во мне формировалось новое миросозерцание, возбуждавшее неутомимую жажду к новой жизни, призывающее к ненависти и борьбе с теми темными силами, которые загубили миллионы русских людей.

Меня не оставляла мысль, почему я, полный сил и лютой ненависти к большевизму, нахожусь здесь, в то время, как солдаты Великогермании и других народов отдают свою жизнь, чтобы освободить мою родину и весь мир от коммунистического варварства и насилия.

Я обязан и должен был сделать то, к чему зовет меня долг патриота. И я пришел к выводу, что мое участие в уничтожении враждебной русскому народу иудо-большевицкой власти необходимо.

За время, прожитое в плену, я распознал всю гнусность лжи большевицкой пропаганды об «ужасах плена и зверствах фашистов».

Нина! Признаюсь: как приятно и радостно в первый раз в своей жизни осознать это! Все ,что я наблюдаю теперь, совершенно не соответствует тем «истинам», которые умышленно вдалбливались большевиками в наши головы.

Вместе с другими добровольцами я нахожусь в культурных бытовых условиях. Получаю тот же самый паек, что и немецкий солдат.

Нина! Я знаю, что ты очень терзаешься разлукой, но ты не должна грустить .Мое сердце, как бы продолжительна ни была наша разлука — никогда к тебе не остынет. Помни, что не за горами тот день, когда вернувшись с войны, я особенно крепко прижму тебя к груди и горячо расцелую, ибо этот день будет праздником великой победы и окончательного освобождения нашей родины от жидо-большевицкого рабства и произвола». Твой Игорь Курсеев

„Долина роз"

В километре от Судака раскинулась Александровская долина, защищенная двумя горами от степных и восточных ветров. Эта долина покрыта ковром виноградников и плантаций розы и лаванды. Плантации принадлежат государственному имению «Долина роз».

Драгоценная продукция — розовое масло — раньше вырабатывалось преимущественно в Болгарии и Греции. К нам это производство было занесено кустарями-болгарами, которые добывали розовое масло в примитивных, вроде русских самоваров, аппаратах. Лет десять назад здесь впервые были насажены плантации и оборудован аппаратами завод эфирных масел. Большевики при своем бегстве из Судака увезли аппаратуру, но разрушить завод не успели.

Цветочные плантации занимают сейчас 90 гектаров, здесь разбросаны миндальные деревья.

— Этот миндаль, — говорит нам работник имения, — прекрасный защитник наших цветов от знойных ветров и солнца, кроме того, щедрый кормилец: мы собрали летом до тонны миндаля. А сколько детишки лакомились, так это не в счет.

Бахчисарай оживает

Город, известный некогда своими 32 мечетями, медрессе (духовными семинариями), славившийся своими ремесленниками и кустарями. Слышны были из конца в конец молотки жестянников, лудильщиков, различные крики продавцов.

И этот город при большевиках постепенно хирел, превращаясь в развалины, от него веяло кладбищем. Перестали журчать фонтаны, некогда оживлявшие город, умолк стук молотков, закрылись, ветшали медрессе и мечети. Оставалось над старинными воротами «Кемер Капу», у входа в город повесить дощечку: «Мертвый город».

За последний год Бахчисарай был свидетелем больших событий — 8 месяцев находился в прифронтовой полосе. С падением Севастополя город стал оживать.

Сегодня Бахчисарай еще болен. Много незалеченных ран, нанесенных ему большевицкими коршунами. Однако уже сегодня Бахчисарай дышит свободно. В городе появились кустари-ремесленники, открываются лавки, мастерские кровельные, кузнечные, ювелирные, деревообделочные, сапожные.

Жизнь в Севастополе

Община рыбаков начала успешный лов и убой дельфинов, стада которых приблизились к берегам Севастополя и Балаклавы вслед за косякам хамсы. Ожидается большой улов.

*

Отдел социального обеспечения заканчивает регистрацию и медицинский осмотр престарелых граждан для определения прав на пенсию, выдача которой начнется в ближайшее время. Регистрацию прошло более 1000 граждан.

*

Директор херсонесских раскопок археолог Тахтай заканчивает подготовку музеев Херсонесса. Феодальный отдел уже готов к открытию. Приведена в порядок библиотека музея, наиболее ценная часть которой вывезена большевиками и брошена на пристани в Баку.

*

Шесть месяцев тому назад в полуразрушенном подвале Покровского собора ютилось до сотни больных и группа медицинского персонала. Не было ни инструментов, ни медикаментов, ни белья, нехватало специалистов.

При активной помощи германского гарнизонного врача, коменданта крепости и городской управы, удалось восстановить 4 больничных корпуса, провести водопровод и электрическое освещение, организовать аптеку.

Хозяйство больницы восстанавливается и пропускная способность ее растет с каждым днем.

— Вниманию читателей —

По просьбе читателей принимаю[illegible] следующие объявления:

1. Розыски пропавших
2. Покупка и продажа вещей.
3. Сдача в наем квартир.
4. Объявления частных торговых предприятий и т. д.

Объявления стандартного типа: цена за 5 строк газетн. столбца РМ. 3,— (30 р.).

Объявления принимаются:

город Псков: Ostland-Presse-Vertrieb. Великолуцкая 26,
город Луга, Ostland-Presse-Vertrieb. Туннельная 17;
город Остров: Ostland-Presse-Vertrieb, Полоцкая 33.
Дно: у г-на Хейне, в ред. местной газеты.
Гатчина: Петербургская 21.
и во всех район. управл.

РОЗЫСКИ

Разыск. мать **Наталию Савишну ГРУБИШИЧ-БУРЦЕВУ**, и сестру **Наталию Васильевну ТКАЧ-БУРЦЕВУ**. Сообщить: Рига, Бауская ул. 87, кв. 2. **К. В. Юзефатовой.**

Разыск. мать и дочь **АЛЕКСЕЕВЫХ — Екатерину Прокофьевну**, 1884 г. р. и **Розу Федоровну**, 1939 г. р., из д. Залесье, Демянск. р-на. Сообщ.: **Ильиной, Ирине Сергеевне**, дер. Выводы, Вывод. в., Новосельского р-на.

Разыскиваю внучат **БЛИНОВЫХ — Бориса, Нину, Иру** и мать их **Марию**. Сообщить: Гатчина, Мариенбург, Крайняя, 8, **Блинову, К. С.**

Разыскиваю сына **Николая Петровича КУЗНЕЦОВА**, 1922 г. р. Сообщить: Гатчина, ул. Толстого, д. 3, **Петру Васильевичу Кузнецову.**

Разыскиваю сестру **Валентину Владимировну Шкунову, 1923 г. р., из** Павловска. Сообщить: **Н. В. Шкуновой**, город Рига, ул. Томсона, 4, кв. 14

Разыскиваю сына военнопленного **ГРЕЧИХО, Ивана Савельевича**, 1918 г. р. Сообщить: Гречихо, **Елене Антоновне**, дер. Верх. Великополье, при пос. Ашево.

Разыскиваю среди военнопленных братьев: **БОРОВКОВА, Александра**, 1915 г. р., **Павла**, 1919 г. р., **Ивана**, 1910 г. р. и **Тимофея**, 1906 г. р. Сообщить: **Боровкову, Василию Андреевичу**, Дновская обл., пос. Ашево.

Разыскиваю среди военнопленных братьев **ПАНФИЛОВЫХ, Ивана Тимофеевича** и **Степана Тимофеевича** и сына **Бориса Прокофьевича**. Сообщить: Ашевский район, деревня Верх. Великополье, **Панфилову.**

Разыскиваю своего мужа, **КАДНОНЕН, Михаила Матвеевича**, 1896 г. р. Сообщить: дер. Грани, Шиловской волости, Ашевского района, **Марии Ивановне Кадноненен.**

Разыскиваю мужа **НИКОНОВА, Петра Александровича**, 1905 г. р., из Гатчины. Сообщ.: д. Верхний Гусинец, Подборовской вол., Гдовск. р-на, **Никоновой, Екатерине.**

Разыскиваю мужа **ХЕЙКИНЕН, Абрама Ивановича**, 1904 г. р., по национ. финна. Сообщить: д. Верхний Гусинец, Поборов. вол., Гдовск. р-на, **Хейкинен, Анне.**

Разыскиваю мужа **КАПИТОНОВА, Александра Петровича** из Идрицы. Сообщить: в дер. Лог, Рудненск. вол., Гдовск. р-на, **Капитоновой, Екатерине.**

Разыскиваю детей **ЛОПАТЕНКО, Алексея Харитоновича**, 1914 г. р., **Варвару, Харитоновну**, 1911 г. р., **Екатерину Харитоновну**, 1919 г. р., из Пушкина. Сообщить: д. Лог, Рудненск. вол., Гдовск. р-на, **Лопатенко, Харитону Иосифовичу.**

Разыскиваю мужа **ЕГОРОВА, Михаила Федоровича**, 1914 г. р. Сообщ.: д. Локоть, Вяжищенск. в., Гдовск. р-на, **Егоровой, Клавдии Васильевне.**

Разыскиваю военноплен. мужа, **КУЛАКОВА, Александра Ивановича**, 1911 г. р. Сообщить: дер. Пелеша, Сланцевский р-н, **Кулаковой, Ольге Егоровне.**

Разыскиваю военноплен. мужа, **КУЛАКОВА, Николая Григорьевича**, 1913 г. р. Сообщить: дер. Пелеша, Сланцевского р-на, **Кулаковой, Клавдии.**

Разыскиваю невестку **КУЗЬМИНУ, Веру Иосифовну**, 1909 г. р., с дочерью **Марией Петровной** — 1929 г. р. Сообщить: **Кузьмину, Якову Иосифовичу**, Рудник III, Сланцевский р-н.

Разыскиваю сестру **ИВАНОВУ, Наталью Алексеевну**, 1895 г. р. и и зятя **ИВАНОВА, Андрея Ивановича**, 1895 г. р. Сообщить: дер. М. Руя, Сланцевского р-на, **Петрушиной, Клавдии Алексеевне.**

Разыскиваю военноплен. мужа **ТИХОМИРОВА, Александра Григорьевича**, 1910 год рожд. Сообщить: д. Пелеша, Сланцевского р-на, **Тихомировой, Ал-дре Афанас.**

Разыскиваю военноплен. сына, **КУЛАКОВА, Петра Григорьевича**, 1914 г. р. Сообщить: дер. Пелеша, Сланцевский р-н, **Тимофееву, Григорию.**

Разыскиваю военнопленного сына **МАКЕЕВА, Бориса Сергеевича**, 1909 г. рожд. Сообщить: Рудник III, Сланцевский р-н, **Макеевой, Марии Кузьминичне.**

Разыскиваю сына **КВАРТАЛЬНОВА, Николая Николаевича**, 1912 г. р., эвак. со ст. Лигова. Сообщить: Рудник III, Сланцевский р-н, **Квартальновой, Татьяне.**

Разыскиваю **КУДРЯВЦЕВУ, Екатерину** и сына **Федора**, эвак. из Стрельны. Сообщить: Сланцы, Сланцевский р-н, **Кудрявцеву, Исааку Илларионовичу.**

Разыскиваю дочь **КУДРЯВЦЕВУ, Валентину Исаевну**, 1919 г. р., из г. Пустошкова. Сообщить: Сланцы, Сланцевский р-н, **Кудрявцеву, Исааку Иллар.**

Разыскиваю дочь **Валю, 4 лет, и ТЮРИНУ, Ек.**, 55 лет, оставшихся в Дюдергофе. Сообщ.: Сланцы, Сланцевский р-н, **Крыловой, Анне Константиновне.**

Разыскиваю мужа **КАИКИНА, Георгия Николаевича**, 1901 г. р. Сообщить: Рудник III, Сланцевский р-н, **Каикиной, Вере Ивановне.**

Разыскиваю среди военнопл. **Григория Федоровича ГЕРАСИМОВА**, 1918 г. р. Сообщить: в д. Тупицы, Псковского р-на, **Надежде Макаровой.**

Разыскиваю военнопл. **СЕМЕНОВА, Алдра Семеновича**, 1921 г. р. Сообщить: в д. Звенковичи, Каменской вол., Псков. р-на, **Татьяне Степановне Константиновой**

Разыскиваю сына **ТИХОМИРОВА, Бориса Трофимовича**, 1925 г. р. Сообщить: Псков, Образская, д. 2, кв. 1, **Ивановой, Екатерине Ивановне.**

Разыскиваю сыновей **НИКОЛАЕВЫХ — Егора Федоровича**, 12 лет и **Александра Федоровича**, — 10 лет, из Демянска. Сообщить: дер. Паники, Каменской вол., Псковск. р-на, **Николаевой, Аграфене.**

Разыскиваю сыновей **БОЛОТОВЫХ — Алексея Михайловича**, 1898 г. р., **Георгия**, 1907 г. р., **Николая**, 1909 г. р., **Евгения**, 1914 год рожд., **Всеволода**, 1918 г. р. из Пушкина. Сообщить: ст. Плюсса, им. Гривцево, **Болотову, Михаилу.**

Разыскиваю сына **Александра Ивановича КРЮКОВА**, 1925 г. р., ученика ремесленника. Сообщить: д. Кусва, Завеличенск. в., Псковск. р-на, **Крюкову, Ивану Яковлевичу.**

Разыскиваю мать **ИВАНОВУ, Дарью Ивановну**, невестку **ИВАНОВУ, Варвару Ивановну**, из дер. Нагривье, Молвотицкого р-на, и брата **ПРОКОФЬЕВА, Ивана Прокофьевича**, 1912 г. р. Сообщ.: д. Гороховище, Дедовичского р-на, **Иванову, Павлу Прокофьевичу.**

Разыскиваю **КИЛЬТЕР, Юганеса**, 1903 г. рожд., жену **Альвину**, 1910 г. р., мать **КИЛЬК, Амалию**, 1880 г. р., **Ольгу КОНСТОЛЬ**, 1921 г. р. Сообщить: д. Вычково, Лядской вол., и р-на, **Кильк, Давиду.**

Разыскиваю военнопленного сына **ЛОКС, Владимира**, 1914 г. р. Сообщить: дер. Вычково, Лядской вол. и р-на, **Локс, Лине.**

Разыскиваю дочь **ТАЛПОН, Марию**, 1909 г. р. с 3 детьми, эвак. из дер. Соколово-Гатчино. Сообщить: **Минкинен, Адаму Петровичу**, дер. Заозерье, Орлинской вол., Ящерского р-на.

ОТВЕТЫ

Сообщаю тете **Мане** и **Наде АБРОСИМОВЫМ** и **Шуре ЛАСТОЧКИНОЙ**, что я, **ИВАНОВ, Николай Григорьевич**, 1910 г. р., со своей семьей проживаю в г. Острове, Воскресенская ул. 9.

Сообщаю **РУЛЕВУ, Николаю**, что я, отец **РУЛЕВ, Никита Павлович**, нахожусь в Островском р-не. Скалинская вол., д. Новый Поселок.

Сообщаю родным, что я, **УСТИНОВА, Евгения Константиновна** с сыном **Шуриком**, с отцом и матерью **ФЕДОРОВОЙ**, находимся в Островском р-оне, Кахновская в., дер. Кахново. **МОРОЗОВА, Екатерина Константиновна** проживает в Опочецком р-не, Звонская вол., дер. Звоны.

БЛИНОВУ, Константину Степановичу (на розыски в газете «За Родину» от 9 марта, 1943 г.) сообщаем, что семья **БЛИНОВЫХ** все живы и здоровы, находятся в дер. Елагино, Волосовской вол., Островского уезда. **Кравель, Мария Казимировна.**

БОГДАНОВЫМ, Зинаиде Борисовне и **Ульяну Карповичу**, оставш. во время эвакуации в гор. Ст. Русса, сообщаю, что прожив. на ст. Торошино, дер. Усадище, Псковского р-на, д. 29. **Анна Васильевна Николаева.**

Сообщаем **Николаю Александровичу**, проживающему в селе Пажеревицы, что сестра его **А. А. МЕЛЬНИКОВА**, с мужем **Василием Андреевичем**, проживают в Риге, ул. Бисмарка 8, кв. 5. Дети их **Владимир** и **Вячеслав** живы, а **Всеволод** скончался 11 апреля с. г.

Сообщаю (на газ. «За Родину» № 71/166), что **МУРАТОВ**, Михаил Карпович живет в Ямбурге (Кингисеппе), Песочная, 12. Писать через городскую управу. **К. В. Муратов.**

Сообщаю **ЛИСОГУРСКОЙ, Нине Никандровне**, Луга, Норвежская 41, что я, ее мать, **АНДРЕЕВА, Клавдия**, проживаю Гавриловская, Сланцевского р-на.

РАЗНЫЕ

ОБЪЯВЛЕНИЕ.

Псковское Районное Земское Управление принимает воск в обмен на вощину, а также покупает за наличный счет. Требуется мастер для установления вальцев. Плата по соглашению.

Адрес: Псков, Плаунер-штрассе (бывш. Архангельская № 1) Районное Управление.

Начальник района **Горожанский.**

Хозяйственное управление города Острова покупает клюкву. За сданные 4 килогр. клюквы выдается 1 килограмм соли.

ВЕЛИКАЯ БОРЬБА ЗА СОЦИАЛИЗМ

От простого солдата — к государственному деятелю

1918 год. Солдаты германской армии, стиснув зубы в бессильном гневе, отступали в границы своего государства. Катастрофа застигла Германию, когда ее войска, после овеянных славой побед, еще повсюду занимали вражескую территорию. Немецкий солдат, понурив голову, шагал на свою родину. Многие из них были прикованы к больничным койкам. Среди них был один, кого несчастье родины сразило больше, чем кого бы то ни было. Он лежал в это время в лазарете, пораженный тяжелым недугом, рискуя потерять зрение на всю жизнь. Но будучи человеком исключительного мужества и силы воли, непреклонно верил в свой народ и живые силы родины. Минута отчаяния, пережитая им после известия о роковом окончании войны, сменилась непреклонной решимостью отдать все свои силы на восстановление попранной чести Германии.

Этим человеком был Адольф Гитлер.

Скромный солдат взял на себя разрешение огромной, титанической задачи. Перед ним возник вопрос — с чего начать? Надо приобрести друзей, приверженцев, согласных, как и он, посвятить себя служению Германии и народу. Находясь долгое время в лазарете, он выжидал события. Адольф Гитлер знал, что жалости от врагов нечего ожидать. Версальский договор был еще слабым началом тех широких замыслов тогдашней Антанты, которые она собиралась осуществить с безоружной обманутой Германией.

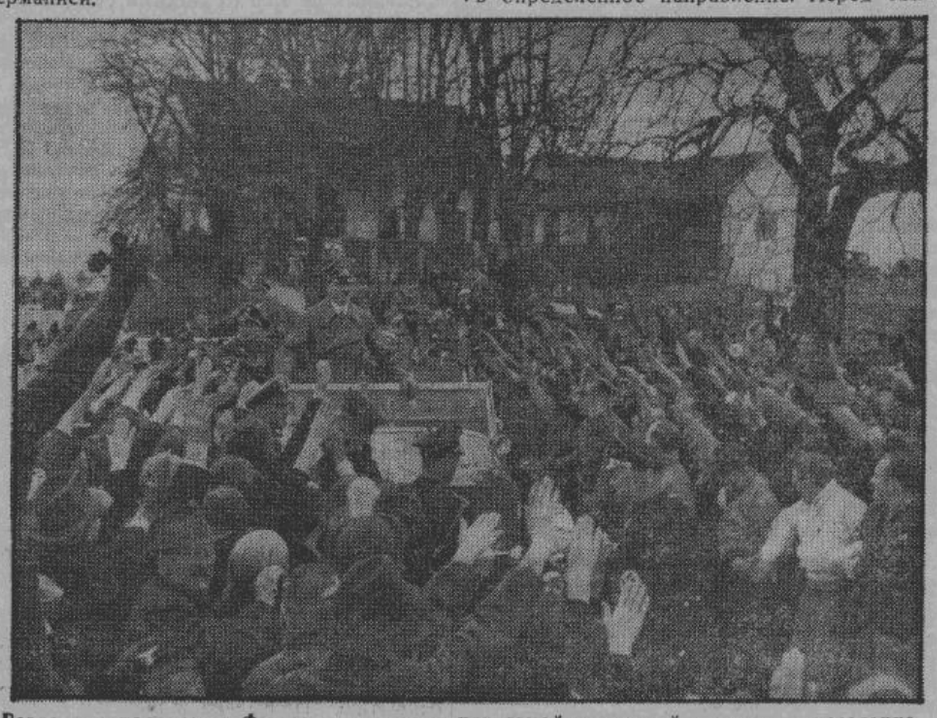

Везде, где появляется Фюрер — в городе или самой маленькой деревне — население с радостью и восторгом приветствует его.

Гитлер понял ситуацию, требовавшую выдержки, терпения. Понял, так как прошел уже суровую жизненную школу, научившую его начинать с малого, добиваться великого упорным трудом.

Теперешний Фюрер Германии появился на свет и провел свои детские годы в небольшом городке Браунау, в бывшей Австрии, где отец его служил чиновником. Мальчика привлекало строительство. Он мечтал создавать огромные здания, осуществлять грандиозные строительные проекты. Создавать — строить прекрасное, великое — было первым и основным чувством юноши. Оно осталось и впредь его основной чертой, руководящим стимулом в построении великолепного здания Новой Европы.

Для достижения своего замысла, Адольф Гитлер переезжает в Вену, как центр больших строительных работ. Не задумываясь он начинает карьеру с азов, вместе со строительными рабочими стоя на лесах, возводя прекрасные архитектурные сооружения своими руками. Перед ним открывается новая среда, окружающая его — каменщиков, простых рабочих. Любознательная натура толкает его на изучение социального положения, нравов и быта этих людей. Картина, открывшаяся его глазам, не представляла ничего привлекательного. Пропасть, созданная определенными элементами, нуждавшимися в ее удержании между рабочими и работодателями, тяжелые условия жизни, искусственное сужение интересов рабочего люда до классовых рамок. Тут же раскрывается перед ним и другой мир— жадного эксплоататорского еврейства, паразита на теле немецкого народа.

Адольф Гитлер начинает развивать свои мысли среди товарищей по работе, раскрывает им глаза на подлую роль евреев. Он доказывает, насколько последние чужды немецкому народу, преследуют везде и всюду только свои личные цели.

Адольф Гитлер едет в Германию. Он надеется там дождаться лучшего времени, когда все немцы смогут слиться воедино и оттуда вести работу к привлечению Австрии в обще-германскую семью.

Война зовет его на фронт. С германской армией простым солдатом он проходит всю ее героическую эпопею. Его идеи за время пребывания на фронте формируются в определенное направление. Перед самым концом войны он серьезно заболел и остался надолго прикованным к постели.

Пережитые страдания, угроза полной слепоты и возвращение к жизни оставили на него огромное впечатление. Адольф Гитлер решил посвятить всю свою дальнейшую жизнь делу воскрешения родины, достижения ею расцвета и благополучия. Для этого надо было бороться, но на внутреннем, а не внешнем фронте.

Горячая проповедь Адольфа Гитлера имела большой успех. В ряды единомыслящих с каждым днем стекалось все больше людей. Правда о евреях стихийно проникала в немецкий народ. Национал-социалистическое движение неопровержимо доказывало паразитизм евреев, их упорную работу на разложение германской нации, подстрекательство к классовой борьбе, явную и тайную продажу национальной чести Германии за границу. Евреи были настоящими авторами Версаля. Они и впредь будут проводить свои тлетворные замыслы, если германский народ не пресечет зла в корне.

Громко и открыто звучали слова Адольфа Гитлера о подлом Версальском договоре. Навязанный Германии под маской человеколюбия, он вылился в форму унизительного для немцев положения. Расчленение и изоляция Германии являлись его основной мыслью. Обвинение в виновности за возникновение мировой войны 1914—18 г. г., подписанное жалкими представителями, капитулировавшей тогда германской демократии, позорным пятном лежало на сознании всего немецкого народа.

Все это требовало разоблачения, введения в организм Германии нового жизненного импульса. Возрождающаяся страна, в лице Адольфа Гитлера, приобрела Фюрера нового национал-социалистического движения. К нему примыкали уже не отдельные люди, а целые народные массы. Движение выработало свою краткую идеологическую программу, провело у себя внутри распределение руководящих постов, установило распорядок, ввело знаки отличия своих соратников. Символом его стал знак свастики — бывший в древние времена и знаком германских племен.

В то время, когда небольшие отряды «СА», с опасностью для жизни, под своими штандартами, маршировали по улицам Мюнхена и некоторых других городов Баварии, в Берлине — в министерствах, где сейчас работают ближайшие соратники Фюрера, Герман Геринг, д-р Геббельс и другие — жили и правили Германией другие люди. Это были слабые, безвольные демократы—пешки в руках глумлящегося еврейства. Через них евреи диктовали свою волю германскому народу, натравляли на Германию государств бывшей Антанты, расхищали достояние народа, вывозя заработанные в Германии деньги в другие страны. Французская армия, прекрасно вооруженная, стоявшая на границе Германии, не могла упустить случая использовать слабость своего врага. Французские войска, без всяких затруднений, но сопутствуемые гневным ропотом всех немцев, заняли Рурскую область.

Чаша терпения Адольфа Гитлера переполнилась. Находясь в то время в Мюнхене, он вывел на улицу свои сплоченные отряды «СА», под их новыми штандартами, на древке которых, гордо расправив крылья, виднелась царственная птица — орел.

Огромные массы народа поддержали демонстрацию. Слова Адольфа Гитлера, сказанные им накануне на собрании, что пора выгнать из Берлина, взявшую на себя смелость правления слякоть с их еврейской бандой, сильно воодушевили немцев, во всем согласившихся с таким мнением. Адольф Гитлер тогда же получил от народа согласие на возглавление им движения, принимавшего уже всенародный облик. Вполне сознавая свою ответственность перед лицом германского народа, он дал твердое обещание, сдержанное им после, что приведет Германию к новому благополучию. К нему присоединился генерал-фельдмаршал Людендорф, командовавший германскими войсками в прошедшую войну и видевший спасение Германии только в движении Адольфа Гитлера...

Штандарты «СА» плыли по улицам Мюнхена. Колонна за колонной маршировала гитлеровская армия. В глазах молодежи, преимущественно заполнявшей ее ряды, виднелась фанатическая решимость следовать за своим Фюрером. Впереди гордо развевалось знамя со свастикой, непосредственно за ним шли Адольф Гитлер, Людендорф, Герман Геринг и другие ближайшие друзья и соратники Фюрера. Огромная часть народа восторженно встретила своего Фюрера и присоединилась к шествию. Все, в ком горело патриотическое чувство, желание смыть позор Версаля, освободить Германию от еврейского засилия — были здесь.

Но и враг не дремал. Внезапно перед марширующей колонной блеснуло оружие. Подлые враги решили по своему расправиться с демонстрантами. Раздались залпы, мостовая оросилась жертвенной кровью сынов возрождающейся Германии. Ульрих Граф защитил своей грудью Фюрера, сам был тяжело ранен, но спас любимому Фюреру жизнь. Многие сподвижники моментально сплотились вокруг Адольфа Гитлера с решимостью к борьбе. Перед Галлереей Полководцев в Мюнхене произошла в тот день неизбежная междоусобица. Но сила и вооружение были на стороне противника. Толпа мюнхенцев рассеялась. Стычка закончилась потерей 16 сподвижников Гитлера, оставшихся бездыханными на залитой кровью мостовой. Среди них был и знаменоносец. Имена всех героев вошли в историю.

После выстрелов у Галлереи Полководцев, в кругах малодушных произошел надлом. Многие из них растерялись. Враги Адольфа Гитлера воспользовались этим временным замешательством и арестовали его и верных друзей Фюрера. Впоследствии многие из них были убиты.

Торжество врагов не было долгим. Суд над Адольфом Гитлером превратился в блестящую демонстрацию. Он защищал свою идею на суде так, что не только поднял дух старых приверженцев, но и пополнил ряды движения новыми.

Обстоятельства жизни в самой Германии к тому времени стали очень тяжелыми. Росли ряды безработных. Нужда раскинула свою паутину над страной, в центре которой жадный еврейский паук продолжал сосать кровь народа.

Тогда и проявилась осмысленность кровавой жертвы в Мюнхене. Героизм увлекает за собой массы. Жертвенность, с которой приверженцы Гитлера шли на смерть, доказала силу возглавляемого им движения.

Фюрер знал это. Лишение свободы, год, проведенный им в заключении не остался неиспользованным.

Идеи, до сих пор выявившиеся в виде исканий и временных мер уложились в стройную теорию, превратились в одну могучую идею, переросшую чисто германские границы и распространившуюся по всему земному шару. Они были изложены и впоследствии опубликованы в книге «Мейн Кампф» (Моя борьба).

Адольф Гитлер, говоря о социализме в Новой Европе, противопоставляет его нудоплутократической эксплоатационной политике противников держав Оси.

Фюрер Великогермании всегда доступен рабочему. Он прекрасно знает нужды и заботы трудящихся, так как сам происходит из их рядов.

Жизнь в главной квартире Фюрера. Адольф Гитлер обсуждает план нового наступления с государственным маршалом Герингом и генерал-фельдмаршалом Кейтелем.

Адольф Гитлер во время делового разговора с государственным министром, д-ром Геббельсом, который является одним из его ближайших сотрудников.

Главный редактор: Анатолий Петров. Издательство и редакция: Псков, Башенная № 46.

Цена отдельного номера 50 коп., месячная подписка 12 рублей.