Sestdienas izdevums

CENA 10 SANT.

SPORTA PASAULE

Latvijas arodorganizaciju sporta, Latvijas galda tenisa savienības, Rīgas apgabala futbola savienības, Latvijas smagatletikas savienības, Latvijas peldēšanas savienības, Latvijas riteņbraucēju savienības, Latvijas ziemas sporta savienības, Latvijas motorsporta savienības, Rīgas apgabala basketbola savienības, Latvijas vieglatletikas savienības, Rīgas pilsētas darbinieku sporta, Amatiera, Starta, Rīgas futbola kluba, 5. Rīgas aizsargu pulka sporta kluba, Latvijas sporta biedrības, Rīgas krievu sporta biedrības, Rīgas Vilku, Dzelzsceļu aizsargu pulka sporta kluba, Nacionalo Latvijas atvaļinato karavīru biedrības, Jaunatnes kristīgās biedrības, Rīgas apgabala vieglatletikas savienības un Latvijas lietuvju apvienības oficials organs.

Nr. 833 — 29. jūnijā 1940. gadā — Nr. 833

Apsveikumi
mūsu sporta dzīves jaunajam vadītājam

Sabiedrisko lietu ministris Pēteris Blaus, sakarā ar iecelšanu par mūsu sporta dzīves vadītāju, saņem daudz apsveikumu un vislabākos novēlējumus Latvijas fiziskās kulturas veidošanas darbā. Apsveikumi pienāk ne vien no sporta savienībām un biedrībām, bet lielā skaitā arī mūsu sporta darbiniekiem. Aizvakar sabiedrisko lietu ministris P. Blaus pieņēma Latvijas Fiziskās Kulturas un Sporta Komitejas generalsekretaru plkv.-ltn. A. Rumbu. Pēdējais apsveica Latvijas sporta dzīves vadītāju LFK un SK un sporta savienību vārdā. Ministris norādīja, lai sporta dzīves norise pagaidām turpinas līdzšinējā kārtībā, kaut arī šeit jau vistuvākā laikā gaidami pārkārtojumi, turoties pie principa, ka sporta nodarbībām piesaistamas bez izņēmuma visas iedzīvotāju šķiras. Ministris vēl arī paziņoja, ka sporta sarīkojumi valstī turpmāk atkal atļauti.

JAUNS LATVIJAS REKORDS 60 m SKRĒJIENĀ?

Ceturtdien, 4. jūlijā plkst. 18 LSB laukumā notiks Latvijas rekorda labojums 60 metru skrējienā sievietēm. Rekorda labojumu pieteikusi A. Niklase (LSB). Tajā pat dienā plkst. 17.30 risināsies arī LSB iekšējās sacīkstes vieglatletikā. Programā vīriešiem — 80 m, 300 m un 1500 m skrējieni, kārtslēkšana un disks, bet sievietēm — 60 m, tāllēkšana un disks.

TURPINAS IZLASES FUTBOLISTU TRENIŅI.

Mūsu valsts vienības treners Kārlis Upenieks ziņo, ka 11. junijā treniņu apmeklējuši: Hermanovskis (LAS), Jēgers (LAS), Krupčas (RFK), O. Kudrašovs (RV), Kārkliņš (JKB) un Freimanis (JKB). Sakarā ar US — —RFK sacīkstēm, minēto biedrību sportisti treniņā nepiedalījās. 13. junija treniņā piedalījušies: Lidmanis (RFK), Freimanis (RFK), Prūsis (RFK), Ulbergs (RFK), Hermanovskis (LAS), Jēgers (LAS), Magers (RFK) un Slavišēns (RFK). JKB sportisti, sakarā ar sacīkstēm pret US, treniņā nepiedalījās. 18. un 25. junijā treniņi nenotika. 27. junijā treniņā piedalījās: Lidmanis (RFK), Prūsis (RFK), Krupčas (RFK), Kaņeps (RFK), Hermanovskis (LAS), Haldejevs G. (JKB), O. Kudrašovs (RV) un A. Kudrašova (RV).

VIKTORS STŪRIS
Latvijas meistars daiļlēkšanā.

Daiļlēkšana

Uzsākot šogad Latvijas Peldēšanas Savienības plašo peldēšanas propagandas darbu, gribētos tuvāk pakavēties pie sporta veida, kurš cieši saistīts ar peldēšanu — proti, daiļlēkšana. Liekas, ka šis sports Latvijā ieņem vienu no pēdējām vietām, jo Latvijas daiļlēcējus var saskaitīt uz pirkstiem. Vēl bēdīgāki ir ar daiļlēcējām, jo šeit redzama tikai viena pati reprezentante — —LAS sportiste un mūsu meistare H. Šife. Gribētos jautāt, kādēļ šis augstākā mērā elegantais sporta veids atradis tik mazu piekrišanu? Tiešām, negribētos ticēt, ka tās būtu bailes no sasišanās uz ūdens, jo piem. boksā sitieni ir vēl sāpīgāki, bet neskatoties uz to, boksa cienītāju mums netrūkst. Drīzāk būtu ticams, ka tā ir nezināšana, kā šo sportu piekopt un kur griezties pēc padoma. Tāpēc es arī gribētu īsumā sniegt dažus paskaidrojumus, kas ir daiļlēkšana un kā to piekopt.

Daiļlēkšana ir reizē sports un māksla. Tomēr galvenā kārtā tā ir māksla. Lai gan peldēšanu un daiļlēkšanu saista kopējs elements — ūdens, tomēr atšķirība starp šiem sportiem ir ļoti liela. Pirmkārt: peldētājiem „lampu drudzis" ir tikai pie starta, turpretim daiļlēcējam saspīlējums valda visu laiku. Tas ir tāpēc, ka sacīkstēs parasti jālec 10 lēcieni un pa visu šo lēcienu laiku sportistam jākoncentrējas. Otrkārt: sportistam pilnīgi jāpārvalda savs ķermenis un jāliek tam gaisā darboties pēc sportista vēlēšanās. Sākumā tas nepavisam negrib izdoties un tāpēc arī daiļlēkšanā bieži vien sagaidami „nepatīkami pārsteigumi" — kritieni uz ūdens. Lielā mērā no šiem kritieniem var izvairīties, pilnīgi izpildot trenera norādījumus, kā arī apvelkot zel kostīma aditu kamzoli, jeb aptinot sev apkārt dvieli. No šiem „nepatīkamiem pārsteigumiem" tomēr nevajaga baidīties, jo bez kārtīgas sasišanās uz ūdens, vēl neviens krietns daiļlēcējs nav izaudzis.

Jāsaka, ka lielākai sabiedrības daļai par daiļlēkšanu ir pilnīgi nepareiza jēdziens. Bieži vien dzird šādu jautājumu: „Nu, no kāda augstuma tad tu vari nolēkt, ja esi daiļlēcējs? Tad nu ziniet, ka daiļlēkšana tiek izvesta tikai no 1 m un 3 m augsta atsperīga dēļa. Turpretī lēco t no lielākiem augstumiem, kā 5 un 10 m, tiek ierīkotas spec. platformas, bez dēļa. Šādu lēkšanu tad, atšķirībā no daiļlēkšanas, sauc par torņa lēkšanu. Tagad dažus vārdus, kā kļūt par daiļlēcēju un kā uzsākt treniņus.

Sportistam, kurš grib nodoties daiļlēkšanai, jābūt ar vienu galveno īpašību — drosmi. Bez šīs īpašības, ir vēl otra ne mazāk svarīga. Tā ir: just savu ķermeni gaisā. Šo otro īpašību var panākt tikai ar ilgstošu un neatlaidīgu treniņu. Tādēļ arī uzsākot treniņus daiļlēkšanā, vispirms jāpieradina ķermenis pie sajūtas „atrasties gaisā", resp. lidot. To panāk ar dažādiem lēcieniem uz kājām no 1 m un 3 m dēļa. Tikai pēc tam, kad sportists jūt gaisā savu ķermeni un jau zināmā mērā spēj to kontrolēt, var uzsākt tālākos treniņus. Tad var sākt mācīties lēcienus uz galvas. Tad var sākt mācīties lēcienus uz galvas un dažādus salto. Bet, vispirms šie lēcieni jāiemācas noteikti no 1 m dēļa un tikai pēc tam var tos lēkt no 3 m.

Trenējoties daiļlēkšanā, jālieto garais vilnas kostīms, bez liekiem izgriezumiem un galvenais — nekad netrenēties vienam. Es ceru, ka mūsu jaunatnei netrūks enerģijas un drosmes trenēties daiļlēkšanu, jo tā attīsta cilvēkā drosmi, spēju pārvaldīt savu ķermeni un attapību „kritiskos brīžos".

Visi, kas vēlētos mācīties daiļlēkšanu, var griezties pēc padoma LPS peldētavā, Balasta dambī, pie A. Dobroviča, kā arī bij. Vācu Sporta B-bas peldētavā Meža parkā pie A. Mauriņa, H. Šifes un V. Stūra. Jaunatne! Piegriezīsim lielāku vērību elegantākajam sporta veidam — daiļlēkšanai!

Noskaidrojušies Anglijas futbola kausa izcīņas finalisti

Neskatoties uz kara darbību, arī šogad risinas Anglijas kausa spēles futbolā, kas iepriekšējos gados parasti saistīja visas pasaules uzmanību un ievērību. Nopārprotami, šogad kausa izcīņa radījusi daudz mazāku interesi nekā citkārt. Sacensībās jau noskaidrojušies finalisti. Pirmajā pusfinala spēlē satikās Blachburn Rovers un Newcastle United vienpadsmiti. Pēc ļoti nopietnas cīņas, 1—0— uzvara tika Blackburn Rovers izlasei. Vienīgo, reizē arī uzvaras nesēju vārtu ieguvējs te bija Clarke. Cīņā noraudzījās 15,000 skatītāju. Otrajā pusfinalā risinājās ne mazāk sīva sacensība un te West Ham United pārspēja Fulham vienību 4—3. Uzvarētāju labā vārtus ieguva — Brovns, Gouldens, Foxalls un Smalls, bet zaudētājiem — Rooke (2) un Voodvards. Šī sacensība bija pulcējusi 33.000 vērotāju. Anglijas kausa izcīņas finalā, tā tad, spēlēs Blackburn Rovers un West Ham United vienības. Six.

TALSU ĢIMNAZISTU SACĪKSTES VIEGLATLETIKĀ.

Maija pēdējās dienās Talsos notika ģimnazijas meistarsacīkstes vieglatletikā. Pirmo reizi Talsos notika 110 m barjera skrējiens, jo skolnieki paši bija izgatavojuši barjeras. Un tieši barjera skrējienā sasniedza ievērojamāko rezultatu — 17,8 sek., ko spēja J. Jēkabsons. Pārējie rezultati: 100 m 1. Jēkabsons 12,0 sek.; 2. Lēnbergs 12,0; 3. Ceimers 12,4. 110 m barj. 1. Jēkabsons 17,8; 2. Lēnbergs 19,7; 3. Bambe 19,9. 400 m — 1. Jēkabsons 56,1; 2. Hofmanis 59,1; 3. Rezongs 1:03,0. 1000 m 1. Rezongs 3:17,2; 2. Bite 3:17,3; 3. Osis 3:21,2. 1000 m soļošanā 1. Ezeriņš 4:59,2; 2. Bambe 55:01,0. Lodes grūšanā — 1. Lēnbergs 10,49; 2. Jēkabsons 10,34; 3. Briedis 10,31. Šķēpa mešanā 1. Jēkabsons 46,0 0m.; 2. Libkovskis 39,85; 3. Lēnbergs 37,15. Augstlēkšanā — 1. Hofmanis 1,60 m; 2. Jēkabsons 1,55; 3. Briedis 1,50. Tāllēkšanā — 1. Jēkabsons 5,96 m; 2. LiLbkovskis 5,51. Diska mešanā 1. Hofmanis 27,00 m; 2. Libkovskis 26,04; 3. Binkenšteins 25,91. 4×100 m 1) 3. klase 52,9 sek.; 2) 2. kl. 54,4; 3) 4. klase 55,0.

PSRS sporta dzīves jaunumi:

Jauns PSRS rekords 3000 metru soļošanā

HEBDA CINAS KRIEVU TENISISTU RINDĀS.

Ļeņingradā notika tenisa sacensība starp Ļeņingradas un Ukrainas Dinamo vienībām. Ukrainas sastāvā spēlēja arī bijušās Polijas meistars Hebda, kas pirms pāris gadiem viesojās Latvijā. Pirmā sacensības dienā rezultats bija 4—2 ļeņingradiešu labā. Otrā dienā sacensības degpunktā bija Hebdas, Čaikovska — Negrebecka, Kudrjavceva sastapšanās dubultspēlē. Pirmā setā domināja ukrainieši un rezultats bija 6—4. Otro setu ļeņingradieši uzsāka ļoti strauji un stāvoklis jau bija 2—0 viņiem labvēlīgs. Pēc tam Hebda, Čaikovskis guva 3 gēmus no vietas! Ļeņingradieši saņēmās, panāca 5—3 un pēc tam 5—4 stāvokli. Iedegās vissivākā cīņa katras bumbiņas dēļ. Negrebeckim un Kudrjavcevam bija pat vairākas seta bumbas, bet tomēr gēmu un pēc tam arī setu 7——5 ieguva ukrainieši. Tā bija patiešām lieliska cīņa, kas vareni sajūsmināja skatītājus. Tālākās sacensībās Miščenko (L) pieveica Šaieru 8—6, 6—2. Jauktā dubultspēlē Tiso, Kudrjavcevs uzvarēja Čuvirinu, Čaikovski 6—3, 6—4. Arī pēdējā vīriešu dubultspēlē uzvara piekrita Ļeņingradai un 2 dienu kopējais rezultats bija 7—3 Ļeņingradas labā.

Charkovas Lokomotives vasaras sezonnas atklāšanas sacīkstēs 16 gadu vecais Juris Sečenko uzstādīja jaunu PSRS rekordu augstlēkšanā junioriem. Viņš sasniedza 1,765 m. Šučenko tikai 1940. gada ziemā sāka nopietnāk nodarboties ar sportu. Pēc specialistu atzinumiem, viņam visas izredzes vēl šovasar sasniegt 1,80 m rezultatu.

Sverdlovskā notika liela sportistu parāde, kurā piedalījās 155.000 dažādu sporta veidu pārstāvji. Visi sportisti uzstājās, katrs savā nozarē, un demonstrēja lielu gatavību darbam un valsts aizsardzībai.

Arī Frunzes pilsētā 6000 saulē brūni iedeguši sportisti izgāja tradicionalajā parādē. Parāde noslēdzās ar sportistu masu sacensībām un vairāku simtu izpletņu lēcēju lēcieniem.

Dņepropetrovskā 25.000 skatītāju klātbūtnē notika sporta biedrības Stal stadiona atklāšanas svinības. Pēc ceremonijas notika vieglatletikas sacensības un beidzot futbola sacīkste starp Stal un Maskavas Dinamo vienībām. Vienīgos vārtus šajā sacīkstē iesita savos vārtos... maskaviešu vārtsargs Bičkovs.

Smoļenskā notika sacensība 3 km soļošanā. PSRS rekordīsts, fizkulturas technikuma skolotājs Škodins pie tam uzstādīja jaunu PSRS rekordu. Viņa laiks bija 12 min. 12,8 sek. Vecais rekords (14:05,4) arī piederēja Škodinam.

Ļeņingradā sacensībās, kas ilga 2 dienas, izcīnija Ļeņingradas meistara nosaukumu brīvā amerikāņu cīņā. Dalībnieku skaits bija pāri par 50. Atsevišķos svaros meistara nosaukumus izcīnija: Vasiljevs, Kuļikovs (abi Vodņiks), Lavrentjevs (Kuģu būvniecības instituts), Beda (Komunalas būvniecības inženieru instituts), Purzals (Kalnu instituts), Orlovs (Kuģu būvn. inst.) un Ļichodevs (kalnu instituts).

Suchumā noslēdzās Gruzijas meistarības izcīņa ūdens polo spēlē. Ceturto gadu pēc kārtas uzvaru izcīnija Suchumas vienība. Interesanta bija Suchumas un Batumas spēkošanās, kas ritēja ārkārtīgi ātrā tempā. Ar 1—0 rezultatu uzvarēja Suchuma vienība.

Kijevā notika vietējā garnizona spartakiades atklāšana. Sacensībās piedalījās 300 sportistu sekojošās nozarēs: peldēšanā, boksā, svaru celšanā, grieķu-romiešu cīņā, vingrošanā, futbolā, basketbolā un tenisā. Spartakiades pirmā dienā tika uzstādīts jauns PSRS rekords svaru celšanā visvieglākā svarā. Regajans ar kreiso roku uzgrūda 70,5 kg. Vecais rekords piederēja Gutovam (Ierevan) un bija 68,9 kg. 1000 m skrējienā vīriešiem uzvarēja Krjukovskis — 11,2 sek., bet sievietēm Agafonova — 13,2 sek. Tāllēkšanā labāko rezultatu uzrādīja Avtušenko — 6,64 m.

Taškentas tenisa meistarsacīkstēs tenisā vienībām uzvarēja Uzbekistanas Mediķis vienība sekojošā sastāvā: Merkulovs, Plotņikovs, Kems, Bogdanovs, Antonova un Zemane.

Vieglatletikas sacensībās, kas notika Aškhabadā, dinamovietis S. Ljachovs diska mešanā sasniedza 47,25 m, bet Fjodorovs (Dinamo)60 m skrēja 7 sekundēs.

Ļeņingradā sākās 3. vingrošanas sacensības akliem skolniekiem. Pirmajās sacensībās piedalījās tikai 2 skolas — Maskavas un Ļeņingradas. Pagājušā gadā minētām skolām pievienojās Rostovas skola. Šogad jau piedalās 4 skolu audzēkņi ar 12 vienībām un 72 skolniekiem no 12—18 gadiem. Akli sportisti uzrāda labus sasniegumus. L—n.

Valters Neuzels paliek neuzvarēts

Pēdējo dienu ievērojamākais notikums Vācijas smagatletikas sportā bija boksa cīņa starp Valteru Neuzeli un Arno Kelblinu. Sacensība notika Vācijas smagā svara meistartituļa dēļ un tās norises vieta bija Berline. Abi cīnītāji miesas svarā izrādījās visai vienādi pretinieki: Neuzels svēra 91,6, bet Kelblins — 91,5 kg. Pirmajos trīs roundos likās, ka titula turētājam Neuzelim klāsies ļoti vāji, viņa izaicinātājs Kelblins nemitīgi uzbruka un arvien vairāk sev nodrošināja punktu pārsvaru. Tad pēkšņi aktivāks kļuva arī Neuzels, sevišķi pēc tam, kad viņš ceturtā roundā dortmundietim bija trāpījis ļoti spēcīgu sitienu. Izrādījās, ka Kelblina pretestība tiešām pārvarēta un ik jaunu roundu Neuzels noteikti atzīmēja savā labā. Tādā veidā cīņa, kas ilga 12 roundus, noslēdzās ar ļoti pārliecinošu un pelnītu titula turētāja punktu uzvaru: Vācijas smagā svara boksa meistars arī turpmāk paliek Valters Neuzels.

Six.

MEŽA SKRĒJIENS GROBIŅĀ.

Grobiņā rīkoja meža skrējienu sacensības sportistiem un neorganizētai jaunatnei. 2 km vidusdistanču skrējējiem uzvarēja O. Puķe 7:23,4; 2. Ed. Laugalis 7:30,0; 3. R. Kliečis 7:33,0. 1 km sprinteriem 1. vietu ieguva O. Maskars 3:07,9; 2. V. Trindals 3:11,3; 3. V. Lāčkoks 3:11,55. 1 km iesācējiem 1. v. A. Stūrmanis 3:26,8, bet 1 km neorganizētai jaunatnei līdz 16 gadiem uzvarēja A. Meņģis 4:36,7; 2. G. Kliečis 4:39,0.

RĒZEKNIEŠI SACENŠAS RITEŅBRAUKŠANĀ.

Rēzeknē riteņbraukšanas sacensībās 10 km distancē uz šosejas uzvarēja A. Filipovs no Makasēniem 18:38,2 sek.; 2. V. Šepovalovs no Silajāņiem 19:18,0; 3. V. Puksts no Ozolaines 19:35,4. 5 km sacensībā sievietēm uzvarēja A. Jansone 15:37,0 sek.; 2. T. Maculeviča.

SAGATAVOS PRAKTISKUS VINGROŠANAS VADĪTĀJUS.

Latvijas vingrošanas savienība paredzējusi laikā no š. g. 25. augusta līdz 4. septembrim sarīkot Rīgā praktiskus vingrošanas vadītāju un skolotāju kursus. Kursi domāti kā turpinājums vingrošanas darba skatei, lai apmācītu vadītājus izmantot praktiskā darba skatē demonstrēto vielu. Paredzēts, ka kursantiem būs jādzīvo teltīs. Par kursu vadītāju izraudzīts A. Rudzītis un par viņa vietnieku A. Grinblats.

Vaidelotis Apsītis

Visi spora veidi vērtējami vienādu mērauklu

Daudzi un ievērojami viri izpauduši savus uzskatus par sportu. Gan Vācijā, gan Francijā, gan mūsu sabiedrotajā PSRS — visur atskanējis uzskats par sporta nepieciešamību modernā cilvēka attīstībā. Arī francūži, gribēdami pievērst sportam visplašākās iedzīvotāju masas, propagandējuši to visiem saviem spēkiem. Un ka sports nebūt nav veselības lielais ienaidnieks, to kādā intervijā izteicis arī Fransua Pjetri, Francijas tautas vietnieku nama deputats, bijušais ministrs. Viņš saka:

„Par sportu nekad nespēšu pateikt visu to labo, ko par viņu domā. Es saku: sports, tas nozīmē māksla uzvarēt, rūpes pakļaut savu veiklību un spēku nacionalajam jūtu izpaudumam. Vesela skola aizstāv ideju, ka sportam jākalpo tikai rāses tīrīšanai un uzlabošanai, individa eugenismam. Sacensības gara princips — praktizējot sportu gan individuālā, gan kolektīvā veidā — nerod atbalsi mīnētajā skolā, tāpēc, ka sacensības gars it kā prasot ārkārtīgu sagatavošanos un prasot milzu fīrisko piepūli.

Bet, kā gan bez sacensības gara ievešanas un bez starptautiskajām sacensībām, varētu pievērst jaunatni sportam? Pusaudža sporta kaisle parasti tiecas uz slavas dienām stadionā. Viņa vecāki vai skolotāji var gan un drīkst mazliet apturēt to, ja jaunietim ir pārāk liela aizraušanās, bet nekad gan ne — aizliegt, jo jaunietis, nevarēdams piekerties savam jaunības idealam, būs spiests pavadīt laiku vingrotavas vientulībā: viņš sāks garlaikoties, bet garlaicība ir sporta ienaidnieks.

Es esmu par visu sporta veidu praktizēšanu un sevišķi — vieglatletiku un peldēšanu, kas jaunietim ir galvenie. Šai zīmē fiziskās attīstības normu ievešana bija brīnišķīga lieta. Es vēlētos lai tas tiktu izplatīts vēl vairāk. Man pašam ir jau 56 gadi (ak, šausmas!), bet esmu ieguvis fiziskās attīstības normas nozīmi.

Starp dažādiem sporta veidiem nav lielākas izšķirības kā starp dažādām zinātnes nozarēm. Izceļot vienu nedrīkst nonievāt citus, gluži kā to dara kāds matematiķis, papildinādams savas zināšanas literaturā.

Priekšroku es dodu vienīgi spēlēm, tāpēc ka tās, labākā nekā individuālās sacensības, atbilst īstajai sporta izpratnei.

Nevajaga tomēr ticēt, ka sports vienkārši dividualais sports var allaž pieņemt vienības sporta veidu, un tas kļūst bagātāks ar jaunu degsmi.

Paukošana, bokss, teniss — ja tur sacensāmies vienībās, nesniedz mums, protams, to lielisko kopdarbību, kādu dod regbijs, futbols vai hokejs, bet to morale kļūst jau citāda un letekmē arī sacensību techniско garu. Nedrīkst būt pārākuma starp dažādām sporta nozarēm. Apstākļi, ka vidusdistančnieks pievelk vairāk skatītāju nekā cikstonis un svaru cēlājs, nedrīkst uzskatīt kā skrējējs ir interesantāks par svaru cēlāju.

Nekas nav netaisnīgāki un satriecošāki mūsu meistariem dažos sporta veidos, kā kad slikti informētā publika pēc Berlines olimpiskajām spēlēm izsaucās: „Francūži nav nekur!" lai gan tai pašā laikā boksā, grieķu-romiešu cīņā, svaru celšanā, riteņbraukšanā un paukošanā trīskrāsainais karogs uzvijās uzvaras mastā, un kopnovērtējumā no 50 nacijām, Francija bija piektā, atstādama aiz sevis vēl Japānu, Italiju un Angliju.

Sporta nozares nešķirojas pēc augstākajām un zemākajām, kā Renesanses laika amatnieku ražojumi. Katrs, kas sportā izceļas, ir pelnījis to pašu apbrīnošanu un uzslavu.

Līdzīgs jautājums ir ar ērkšķaino amatierisma un profesionalisma jautājumu. Pēc manām domām, vajadzētu veicināt sacensības amatieru un profesionalu starpā, izslēdzot tomēr sarīkot attiecīgas kopējas meistarsacīkstes.

Neaizmirsīsim tomēr, ka profesionalu starpā ir arī skolotāji un treneri, kas sportista attīstībai ir tikpat nepieciešami kā profesors zinātnes attīstībai. Mude: „Cienību pret skolotājiem" jāievēro visiem sportistiem.

Valsts palīdzība sportam ir dienas temats, nevis tāpēc, ka lielajās starptautiskās sacensībās ievērojamu lomu spēlē tautas prestižs, bet gan tāpēc, ka rāses uzturēšana un uzlabošana ir tuvā sakarā ar fiziskās kulturas potencialu.

Šī problema jāatrisina ar finansielo un morāles palīdzību. Šai gadījumā atzīsim, ka totalitārās valstis dod mums piemēru. Bet, tomēr tās bija demokratijas, kas nodibināja sportu: lai šodien tās to atceras!

Esmu izteicis idejas, nekādā lielā kārtībā, kas piepeši bija uzausušas veca sportista galvā. Es nobeigšu ar mazu personīgu spriedumu, par kuras nozīmi lasītājs, lai mani atvaino.

Līk, ir jau turpat 40 gadu, kad no dienas dienā, bez pārtraukuma, nedz šaubām esmu uzticīgs sportam. Vienu es esmu piekopis ar sevišķu kaislību un pat ar panākumiem, bet esmu nodevies pietiekami arī citiem sporta veidiem, lai tos pazītu un novērtētu: regbijam, boksam, airēšanai, peldēšanai, tenisam, polo, riteņbraukšanai — un ko vēl?

Vai es esmu nonicinājis visu pārējo? Vai tas mani ir kavējis darbā, kavējis domāt, dzīvot manu grūto un nogurdinošo sabiedriska cilvēka dzīvi? Jaunieši, piekopjat sportu un nekad nesakat: „Man nav laika!"

Pēdējie sasniegumi pasaules vieglatletikas stadionos:

N. Ozoliņš (PSRS) — 4,10, E. Kaas (Norveģija) — 4,15 m

PSRS vieglatletikas sezona rit pilnā sparā. — Amerikānis Brovns met šķēpu 70,89 m. — Prāga uzvar Brinni 74—50. — Atkal jauns 16 metru linijas pārsniedzējs lodes grūšanā. — Jauns Italijas rekords augstlēkšanā — 1,95 metri. — Ungars Kulitcijs met disku 49,56 m. — Soms Veirila sasniedz vesera mešanā 54,01 metru tālumu. — Teicami amerikāņu sasniegumi visās disciplinās. — Amerikāņu nēgers Vatsons cer labot Morisa pasaules rekordu desmitcīņā. — Ungarija ved valstu sacīkstē pret Dienvidslaviju. — Volcotts labo pasaules rekordu 220 jardu barjerskrējienā.

MASKAVA.

Vieglatletikas sezona Padomju Savienībā patreiz rit pilnā sparā. Sacīkstēs Maskavā Eiropas labākais kārtslēcējs Ozoliņš veicis 4,10 m augstumu. Arī pārējās disciplinās atzīmējušies teicami un krietni varējumi: 100 m — Bulagins 11,0; 200 m — Malkovs 23,0; 400 m — Maksimovs 50,7; 1500 m — Pugačevskis 4:03,0; 5000 m — Jermolajevs 15:17,2s tāllēkšanā — Samsonovs 6,79; trissoļlēkšanā — Zambrīboro 14,37; lodē — Mitropoļskis 15,03; diskā — Mitropoļskis 43,07 un veseri — Brovkins 45,25 m. Sievietēm sacensībās: 100 m — Kosareva 12,4; 80 m barjeros — Mitsis 12,5; augstlēkšanā — Volte 1,40; tāllēkšanā — Kosareva 5,05 m un diskā — Mitsis 39,20 metri.

LENINGRADA.

Vieglatletikas sacīkstēs Ļeningradā jauku rezultātu augstlēkšanā uzrādījušas PSRS vieglatletes Šahova un Kulikova, kas sasniegušas 1,50 m augstumu. Rezultāti vīriešu sacensībās: 200 m — Sebrins 22,9; 110 m barjeros — Cimmerbergs 16,0; 5000 m — Kruks 15:46,4 un diskā — Peredoļskis 46,01 metrs. Ašhabadā Ļjahovs metis disku 47,25 m tālu.

OSLO.

Sacīkstēs Oslo pazīstamais norveģu kārtslēcējs E. Kaas sasniedzis 4,15 metru augstumu. Norvegis Kaas kopā ar populāro krievu rekordistu Ozoliņu patreiz izveido Eiropas izcilāko kārtslēcēju divnieku, kam tuvoties nespēj neviens no citu valstu reprezentantiem šai disciplinā.

TURINA.

Itaļu vieglatleti jau ļoti labā sniegumā. Nule sacīkstēs Turinā Campagners realizējis jaunu savas valsts rekordu augstlēkšanā. Viņa rezultats ir 1,95 metri, pie kam arī otrās vietas ieguvējs Tanghetti uzrādījis 1,90 m augstumu. Lanci skrējis 800 m — 1:51,0 minutēs. Pārējie rezultati: 200 m — Gonelli 22,3; 5000 m — Beviacqua 15:03,8 un Sestini 16:15,0; 400 m barjeros — Fantone 55,5; tāllēkšanā — Pederzani 7,09 m; diskā — Consolini 48,56 un Ponzoni 46,12. Sacīkstēs Parmā Monti skrējis 100 metrus 10,7 sekundēs un Gonelli 200 m skrējienā uzrādījis 21,9 sek. rezultatu.

BUDAPEŠTA.

Pēdējā laikā ievērību izpelnījies ungaru diskabols Kulicijs, kas nule Budapeštā sasniedzis 49,56 m rezultatu, tā tad, tuvu 50 metru robežai! Arī viņa tautietis Horvaths realizējis ievērojamu 48,04 m tālumu. Zsuffka lēcis ar kārti 3,90 m, Bakkijs lēcis tālumā 6,90 m, bet Nemeths grūdis lodi 14,81 m. Skriešanā atzīmētie rezultati šādi: 100 m — Vermess 10,8; 800 m — Aradi 1:55,6; 1500 m — Hiress 3:57,4 un 5000 m — Farkass 15:07,4 minutes. Ungari uzsākuši jau nopietnu sagatavošanos valstu sacīkstei ar Somiju, kas notiks 28. un 2. septembrī Budapeštā.

PRAGA.

Pilsētu sacīkstē vieglatletikā Praga uzvarējusi Brinni 74—50. Labākie rezultati: 800 m — Salle 1:56,5; lodē — Douda 15,06; augstlēkšanā — Hausenblass un Fiedlers 1,93; šķēpā — Loose 63,35 metri.

LAPPENRANNA.

Vairāki izcilākie somu vieglatleti pulcējušies sacīkstēs Lappenrannas pilsētiņā. Rezultati: veserī — Uno Veirila 53,68 (visi viņa metieni pārsnieguši 50 metru robežu); diskā — I. Anttalainens 47,68; 3000 m — M. Jervinens 8:37,8; 800 m — A. Kainlauri 1:59,9; tāllēkšanā — K. Luoma 6,67; augstlēkšanā — L. Kalima 1,90; lodē — O. Suomela 14,31 un šķēpā — H. Vainio 66,50 metri.

STOKHOLMĀ.

Starptautiskās vieglatletikas sacīkstēs Stokholmā ļoti labu rezultātu vesera mešanā uzrādījis soms U. Veirila — 54,01 metrs. 5000 metru skrējienā uzvarējis zviedrs Hellstrēms, ar teicamu laiku — 14:33,4 minutes; 2. M. Jervinens (Somija) 14:35,2; 3. Arvidssons (Zv.) 14:41,4; 4. Hagkunds 14:46,8 minutes. Zviedrs K. Bergs šajās pat sacīkstēs metis disku 47,15 m tālu.

FILADELFIJA.

Lieliski amerikāņu atletu sasniegumi: tāllēkšanā — Blounts 7,60 m; kārtslēkšanā — Ross 4,33 m un vesera mešanā — Bennetts 53,35 metri.

VESTERNA.

Arī sacīkstēs Vesternā realizējušies amerikāņu vieglatletu tīri amerikāniski rezultati. Šķēpa mešanā, kas nebūt nav USA atletu stiprā puse, Brovns uzrādījis 70,89 m tālumu. Radies arī sešpadsmitmetrinieks lodes grūšanā: Trouts nācis klajā ar 16,27 metru sasniegumu. Pārējie rezultati: 100 jardi — Džefrijs 9,8; 220 jardi — Džefrijs 21,3; 400 jardi — Orri 47,7; augstlēkšanā — Turners un Vilsons 2,01; diskā — Harriss 48,74 un tāllēkšanā — Turners 7,78 metri.

PALO-ALTOS.

Turpmākie amerikāņu vieglatletu varējumi: 100 jardi — Džefrijs 9,7; 220 jardi — Džefrijs 21,1; 120 jardu barjeri — Hayess 14,9; 220 jardu barjeri — Hayess 24,2; augstlēkšanā — Lincolms 1,97; kārtslēkšanā — Smiths 4,30; lodē — Andersons 16,36; šķēpā — Stone 66,50 un 440 jardu barjeri — Cochrans 53,3 sekundes.

LOSANDŽELOSA.

Joprojām uz sevi ievērību vērš amerikāņu nēgers Vatsons, kas nule sacīkstēs Losandželosā skrējis 100 metrus 10,8 sek, lēcis tālumā 7,42 m, grūdis lodi 15,23 m, lēcis augstumā 1,78 m un skrējis 400 metrus 52,2 sekundēs. Šie sasniegumi kopsumā dod 4291 punktu. Vatsons šai sezonā visai nopietni nedomājis pārspēt Glenam Morisam (USA) piederošo pasaules rekordu desmitcīņā, kas ir 7900 punkti un stāv nelabots kopš 1936. gada Berlines olimpiskām spēlēm. Sacīkstēs Losandželosā vēl uzrādīti sekoši sasniegumi: tāllēkšanā — Turners 7,42; kārtslēkšanā — Varmerdams 4,42; lodē — McNeils 15,75; diskā — Fox 47,18; 220 jardos — Villiss 21,2 un 110 m barjerskrējienā — Moore 14,5 sekundes.

MINNEAPOLISA.

Sacīkstēs Minneapolisā amerikānis Valcotts sasniedzis jaunu pasaules rekordu 220 jardu barjeros — 22,5 sekundes, ar to labodams Džesse Ovena līdzšinējo 1935. gadā uzstādīto pasaules rekorda atzīmi par 0,1 sekundi. Lielisku 13,9 sek. rezultātu 110 m barjerskrējienā uzrādījis Ed. Duggers. Šajās pat sacīkstēs Robinsons lēcis tālumā 7,58 m, bet Harris metis disku 49,49 m. 440 jardu skrējienā uzvarējis kanadietis Orrs, kas distanci veicis 47,3 sekundēs.

GETEBORGA.

It teicamus panākumus uzrādījuši zviedru tāllēcēji. Trīs viņi pārsnieguši 7 metru atzīmi: H. Johannsons — 7,08; L. Eliessons — 7,02 un Stenkvists — 7,01 metrs. Lidmanis skrējis 110 metru barjerus 15,0 sekundēs.

BELGRADE.

Belgradē sākusies Ungarijas — Dienvidslavijas valstu sacīkste vieglatletikā. Pēc pirmās dienas sacensībām rezultats ir 58—38 labvēlīgs ungariem. Uzvarētāju sasniegumi atsevišķās disciplinās: 110 m barjeros — Hidass (U) 16,1; 200 m — Csanijs (U) 23,0; 800 m — Harsanijs (U) 1:56,2; 5000 m — Szilagijs (U) 15:13,0; lodē — Rakhelijs (U) 14,37; diskā — Horvaths (U) 46,17; kārtslēkšanā — Kovacs (U) 3,65 un tāllēkšanā — Vermess (U) 7,09 metri. 4×100 metru stafetes skrējienā labāko laiku gan uzrādījusi Ungarijas vienība, taču nepareizas maiņas dēļ tā diskvalificēta un pirmā vieta piešķirta Dienvidslavijas četriniekam, kas uzrādījis 44,8 sek. rezultatu. Šī iemesla dēļ arī ungari nav ieguvuši pret saviem sāncenšiem vēl lielāku un ievērojamāku punktu pārākumu. Six.

Amerikānis Blozis grūž lodi 17,08 m

VISU LAIKU VĒRTĒJUMĀ PĀRI 17 METRU ATZĪMEI TIKUSI 3 LODES GRŪDĒJI.

No Ņujorkas ziņo, ka vieglatletikas sacīkstēs Minneapolisā jaunais amerikāņu vieglatlets Blozis sasniedzis lielisku 17,08 metru tālumu odes grūšanā. Viņš ir pirmais, kas šai sezonā ticis pāri 17 metru atzīmei un pasaules visu laiku labāko lodes grūdēju sarakstā ar savu sasniegumu ieņem otro vietu. Pasaules visu laiku labāko lodes grūdēju vērtējums dod šādu ainu:

1.	Torenss (USA)	17,40	1934.
2.	Blozis (USA)	17,08	1940.
3.	Haknejs (USA)	17,04	1939.
4.	Limans (USA)	16,70	1934.
5.	Vatsons (USA)	16,62	1939.
6.	Voellke (Vācija)	16,60	1939.
7.	Steks (Vācija)	16,49	1939.
8.	Andersens (USA)	16,45	1939.
9.	Villiams (USA)	16,45	1939.
10.	Trippe (Vācija)	16,43	1939.
11.	Kreeks (Igaunija)	16,40	1939.

Šai ievērojamā sarakstā figurē arī mūsu kaimiņvalsts Igaunijas atleta Aleksandra Kreeka vārds. Vairumu pasaules labāko lodes grūdēju gan dod USA — šī vispār vieglatletikas sporta brīnumzeme. Ievērojams un patīkams ir tas fakts, ka lodes grūšanā gandrīz visi labākieie rezultati sasniegti tieši pēdējos gados. Six.

Šachs

BANDINIEKU GALOTNES.

Bandinieku galotnes pamatideja ir — pārvērst bandinieku dāmā. Ņemot vērā, ka galvenās figuras nomainītas, karalim dota iespēja aktivi piedalities kaujā. Šajās galotnēs arī tāpēc vērojam īsti dramatiskas ciņas, kur karalim jāņem palīgā asprātību, kā arī veiklas un precīzas manevrēšanas spējas. Mūsu šīsdienas galotne spilgti demonstrē matematiskās precizitates un loģikas esamību šachā.

J. TAPS
(Berline)

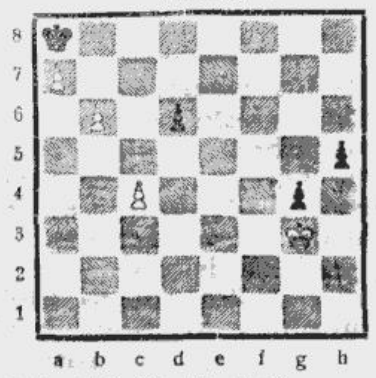

Baltie: Kg3, Bc4, b6, a7 (4)
Melnie: Ka8, Bd6, g4, h5 (4)
Baltie sāk un uzvar.

LASKERA GALOTNES ATRISINĀJUMS.

1. Kb7—Tb2+ (vienīgais, lai kavētu 2. c8D) 2. Ka7—Tc2 3. Th5+—Ka4 (karalis nedrīkst nostāties uz b-līnijas, jo tad baltie ātri uzvar ar 4. Kb7) 4. Kb7—Tb2+ 5. Ka6—Tc2 6. Th4+—Ka3 7. Kb6 (draudot 8. Th2:!) — Tb2+ 8. Ka5—Tc2 9. Th3+!—Ka2 10. Th2:!! (visas kombinācijas kodols! Tagad melno tornis saistīts un pēc 10 . . . Th2: 11. c8D baltiem teoretiski viegli uzvarēta galotne).

F. BINDERA TRIJVILČA ATRISINĀJUMS.

1. Kf7!—c6 2. Tc4! (lai novērstu pata draudu!) 2 . . . Kd5 3. Tf5 mats!

JAUTĀJIET — MĒS ATBILDAM!

Jautājums: Kad dzimis igauņu lielmeistars Pauls Keress? (A. B. Rīgā.)

Atbilde: 1916. g. 2. janvārī Tartū.

Jautājums: Kas bijis pirmais pasaules meistars šachā? (Abr. Aucē.)

Atbilde: Italis Greco 17. g. simt.; tomēr oficiali uzskata par pirmo pasaules meistaru Vilhelmu Steinicu.

Jautājums: Vai matematiskas dotības nepieciešamas, lai kļūtu par labu šachistu? (K. Rīgā.)

Atbilde: Ņemot vērā, ka tādi šachisti, kā Aļechins, Kapablanka, Flors un Rubinšteins ne visai spīdoši matematiķi, grūti apgalvot augšminēto. No slaveniem šachistiem labi matematiķi ir vienīgi Eive, Dr. Laskers, Reševskis un stud. math. P. Keress.

„Dievišķās Zuzannas" piemiņa nav zudusi...

Pagājuši jau divi gadi, kopš aizsaulē aizgājusi slavenā franču tenisiste Zuzanna Lenglene. Karstā, 1938. gada 4. jūlija dienā meistare, kas bija izceļojusi visas pasaules zemes, plūkdama uzvaras un slavas laurus, aizvēra acis uz mūžu. Reti kāda sieviete guvusi tik daudz slavas kā Zuzanna, reti kāda sieviete paudusi svešās zemēs savas dzimtenes vārdu tā kā Zuzanna Lenglene. Jau 2 gadi kopš viņa mirusi, bet tās slava pastāv vēl arvien. Tieši ar viņu, tenisa sports Francijā bija iesācis savu uzvaras gājienu.

Zuzanna Lenglene bija ne tikai diža meistare, bet arī varena teoretiķe, un liels ir viņas audzēkņu pulks. Viņa parādīja reizē tenisa vienkāršību un grūtumu. Vienkāršību mēs redzam vieglā un veiklā izpildījumā, grūtumu — tūkstots dažādos veidos kā satriekt pretinieku.

Visur, kur Zuzanna Lenglene bijusi, visur viņa parādījusies kā liela un cēla meistare, varena un cilvēciga cīnītāja. Viņa bija viena no lielākajām profesionalisma ienaidniecēm, un tikai mūža beigās, kad juta, cinoties tenisa laukumā, viņa dzimtenei nevar vairs neko sniegt, tā pievērsās jauno francūžu sagatavošanai. Un viņas audzēkņu pulks Parīzē bija plašs jo plašs.

Zuzanna Lenglene . . . Mirusi? . . Un tagad, atceroties tā Zuzannu, kas pirms vairāk kā 2 gadiem savu bērnu pulciņā raidija bumbiņu pēc bumbiņas, nāk prātā slavenā tenisiste Sillija Ausema, kas vairāk kā 20.000 skatītāju priekšā pēc izmisuma pilnas ciņas pakrita nesamaņā Vimbledonas zaļajā laukumā; viņas trauslais baltais ķermenītis — laukuma zaļajā mauriņā; mirstošais gulbis, ko divdesmit tūkstošu lielais skatītāju pulks, nāves klusumā, sveica piecēlies kājās . . . V. A.

Ceļiet ugunsdrošas, sausas, siltas un izturīgas ēkas no cementa ķieģeļiem

Ražojiet paši cementa ķieģeļus ar rokas veltņiem. Cementa ķieģeļu būvveids vispusīgi pārbaudīts un atļauts pilsētā un uz laukiem. Bezmaksas padomus un paskaidrojumus par cementa ķieģeļu pagatavošanu un būvveidiem sniedz

Rīgas cementu fabrika
C. Ch. Schmidt A/S.
Galvenais kantoris, Rīgā, Palasta ielā Nr. 9. Telefons 2-3-4-3-9.

Turpat pārdod rokas veidņus cementa ķieģeļu pagatavošanai (3 ķieģ. uz reizi) par Ls 50.— gab. Veidņi tiek iznomāti par Ls 1,— mēnesī.

Šodien Rīgas kino teatros

Splendid-Palace	Forum	Palladium	Daile	Lielais Parks	Gaisma	Fortuna	Kazino	Grand-Kino
Grandioza pirmizrāde. „STEPANS RAZINS" Mosfilma ražojums. Piedalās: Maskavas Dailes teātra aktieri Abrikosovs, Gardins, Žarovs, Zorskaja u. c.	Mosfilm ražojums. „ALEKSANDRS ŅEVSKIS" Galvenās lomās: Masaļitova, Ivaševa, Čerkasovs, Obrikosovs, Orlovs u. c.	„SPIEGI UZ MAŽINO LINIJAS" Pied. Viktors Fransens un skaistule Vera Korene. „MILAS UPURI" Piedalās Šarls Bojē, Lizetta Lanvēn u. c.	„CETURTAIS NENĀK" Piedalās Doroteja Vika. „VIŅAS AUGSTIBAS DZIEDONIS" Pied. pasaules slavenais dziedonis Benjamino Džilli.	Spiegs uz Mažino linijas. „MILAS UPURIS" (Cinema filma) Piedalās Šarls Bojē, Lizeta Lavēn.	„VĪNES OPERAS BALLE" Piedalās Marta Harelle u. c. „ZAĻAIS VALDNIEKS" ar Gustavu Dislu u.c	„DIVAS SIEVIETES" Galvenā lomā Olga Čechova. „URRĀ, ES ESMU TĒVS!" Galvenā lomā Heincis Rimans.	„AIZ SLĒGTĀM DURVĪM" Piedalās Olga Čechova, Ivans Petrovičs, Piedalās Dolores del „VECPUIŠU PARADIZE" Piedalās Heincis Ri-	„TOLITA" Pied. Silvija Sidnej. „KREISERA KONGRESA BOJĀ EJA" Pied. Richards Kromvels un amerikāņu jūrnieki.

RFK un Hakoah

savu meistarības cīņu absolvēs ceturtdien, 4. jūlijā

Visas sporta sacensības valstī atkal atjaunotas. Sevišķu ievērību tagad saista noslēguma sacensības, lai noskaidrotu valsts jauno meistaru. LFS noteikusi, ka 6. kārtas spēles noturamas līdz 8. julijam, bet pēdējās— 7. kārtas sacensības nobeidzamas 15. julijā. Punktu stāvoklis meistarībā patreiz šāds:

		Spēles	Punkti	Vārti
1.	RFK	12	20— 4	36—11
2.	Olimpija	13	20— 6	42—21
3.	ASK	12	14—10	32—18
4.	Hakoah	12	13—11	21—21
5.	RV	13	10—16	25—24
6.	VEF	12	9—15	22—34
7.	US	12	7—17	16—33
8.	RKSB	12	5—19	11—43

Sestā kārtā jau notikusi RV — Olimpijas sacensība, bet vēl atlikušas sekošas cīņas: RFK — Hakoah, US — RKSB un ASK — VEF. Septītā kārtā spēlēs: RFK — Olimpija, RV — US, VEF — Hakoah un ASK — RKSB. Rīt Liepājā paredzētā RFK — Olimpijas cīņa nenotiks, bet ceturtdien, 4. julijā plkst. 18.30 JKB laukumā savu meistarības spēli izvedīs RFK un Hakoah vienības. ASK — VEF sacensība notiks otrdien, 2. julijā plkst. 18.30 ASK laukumā. Vēl pagaidām nav zināms noteikts termiņš vienīgi US — RKSB cīņai, kas patiesībā ir viena no vissvarīgākajām.

Tallinā
A/S. „Paju" Harju tan 43
un
Tallinas dzelzc. stacijā
dabonams pirkt
laikraksts
SPORTA PASAULE
Cena 15 cent.

Vīrs, kam Liepāja var pateikties par savu futbolistu panākumiem:

Treners Oto Fišers

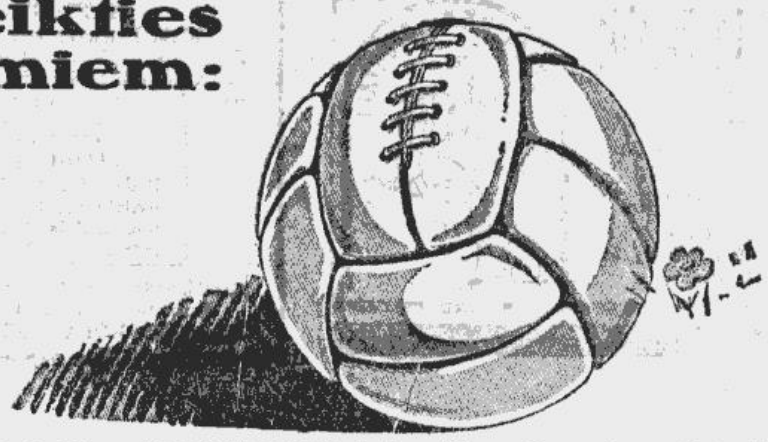

(Vēstule „Sporta Pasaulei" no Liepājas.)

Liepājā, 26. junijā.

Liepājas Olimpija pēdējos gados pilda savādu uzdevumu — audzina futbolistus ne tikai Liepājai, bet arī Rīgai. Neskatoties uz to, ka katru gadu 2—3 spēlētāji aizceļo no Liepājas uz Rīgas vienībām, Olimpija vēl joprojām ir Latvijas futbola meistars un tai cerības par tādu kļūt arī vēl šogad. Kur tad nu meklējami cēloņi šai savā ziņā neticamai parādībai? Kur rodas visi tie jaunie, apdāvinātie spēlētāji, ka Rīgas biedrības tik labprāt „nozvejo" no Olimpijas?

Atbilde meklējama divos apstākļos. Pirmkārt, Olimpija ar saviem futbolistiem ir guvusi tādas sekmes mūsu valstī, ka Liepājā futbols kļuvis par tautas sportu un daudz jaunieši ar lielu centību seko veco spēlētāju pēdās. Otrkārt — jārespektē Olimpijas trenera Oto Fišera sekmīgais darbs. Šoreiz taisni gribu atzīmēt Fišera darba sekmes, jo ar gribu un sajūsmu vien nevar kļūt par izcilus futbolistu. Fišers ir vīnietis — tā tad, Eiropas izsmalcinātākās futbola pilsētas pārstāvis. 20 reizes spēlējis bij. Austrijas valsts vienībā kā puskreisais un kreisais uzbrucējs, līdz kādā' spēlē tik smagi savainots kājā, ka visas domas par tālāko piedalīšanos cīņās bijis jāatmet. Kā jau daudzi futbolisti, kuriem kāds traģisks gadījums pārtraucis sporta karjeru, arī Oto Fišers palicis par treneru, jo futbolu viņš mīl pārāk stipri, lai no tā tūlīn aizietu. Kad 1936. gadā Olimpija uztic Fišeram savu spēlētāju sagatavošanu, viņam ir aiz muguras jau arī pieredze kā treneram. Olimpijas vadībai ir laimējies atrast īsto vīru, kas pacel Olimpijas futbola līmeni vismaz klasi augstāk. 1936. gadā Olimpija jau pārliecinoši izcīna Latvijas meistartituli. Tūlīt pēc tam kļūst zināms slavenais notikums, ka 7 meistarvienības spēlētāji savu klubu atstāj! Tie bija: brāļi Ķikuti, Dudaņecs, Kaņeps, Voskoboņikovs, Šīns un Kronlaks. Taču Fišers ir bijis tālredzīgs un jau no pirmā darba gada jaunajiem spēlētājiem piegriezis vēl lielāku vērību kā vecajiem, jo vispāratzīta patiesība taču ir, ka jaunam spēlētājam visu ko var iemācīt, bet vecos ļoti grūti atradināt no savām parašām. 1936. gadā meistarvienība spēlēja īstu angļu futbolu, izlietojot visas ķermeniskās dotības. Piespēles un bumbas raidījumi visi bija pusaugsti un tāli. Šādam spēles veidam vajadzēja labi attīstītu ķermeni un milzīgu izturību. Šīs abas īpašības „vecajiem" piemita un Fišers atļāva viņiem spēlēt angļu spēli. Jaunos spēlētājus viņš, turpretī, ņēma pilnīgi savās rokās un stundām ilgi trenēja īstu Vīnes futbolu. Jau pats sitiens bumbai, lai tā ritētu nepalēkdamās pa zemi, bija ilgi jātrenē. Tas bija liepājniekiem

(Vēstule „Sporta Pasaulei" no Liepājas.)

kas jauns. Vecie futbola veterāni kratija galvas, bet Fišers kategoriski aizliedza augstās piespēles. Treniņā spēlētāji citu neko nedarija, kā pa divi, pa trīs vai vairākiem saspēlējās, gan uz vietas, gan kustoties un mainoties.

1937. gada rudenī sākās jaunā meistarība. Fišers bija atradis jaunās paaudzes apdāvinātākos spēlētājus — Jēgeru, Apsēnu, Medni, Krūmiņu un Heiblichu, kuri pilnīgi attaisnoja uz viņiem liktās cerības. Fišers bija pārveidojis visu Olimpijas spēles sistemu un Liepājas skatītāji „Vīnes futbolu" uzņēma atsaucīgi. Vēl gan šodien netrūkst Liepājā un arī Rīgā futbola entuziastu, kas pārliecinoši teiktu: „Ech, nav tomēr tā kā vecos laikos. Tad, kad devās uzbrucēji uz pretinieka vārtiem, bija tāds trieciena spars un uzņēmība, bet tagad ripina tikai bumbu pa zemi..." Jā, katrai futbola sistemai savi piekritēji, taču neviens nenoliegs, ka „veco laiku" spēlētāji nebija ne tuvu techniski un taktiski tik labi sagatavoti kā tagad.

Bet, tagad atgriezīsimies pie Fišera. Viņa pūliņiem un dzelžainai treniņa sistemai bija negaidīti panākumi — Olimpija arī 1937.-38. g. izcīnija Latvijas meistartituli, izšķirošā cīņā uzvarot RFK 4—0! Tas bija Vīnes skolas triumfs! Kamēr RFK uzbruka ar pusaugstām lēkājošām un tālām piespēlēm, olimpieši raiti kombinēja pa zemi. Rezultatā visi RFK uzbrukumi apstājās pie Laumaņa un Tila, bet olimpiešu veikli izspēlētās bumbas radija vārtu priekšā ārkārtīgi labas situacijas.

Fišera treniņmetode un lietderīgi sagatavotā vienība guva panākumus un arī 1939. g. Olimpija izcīnija meistartituli. Tā tad, spidoši panākumi!

Patlaban meistarība atkal tuvojas noslēgumam un olimpieši ar savu treneru Fišeru priekšgalā nešaubīgi tic uzvarai. Un ja olimpieši meistartituli zaudēs, tad, pēc viņu pašu domām, to būs panācis tikai jaunievestais noteikums, ka meistaru izšķirs vārtu attiecība.

Patiesībā Fišera treniņmetode ir pavisam vienkārša. Spēlētāji visu laiku savā starpā saspēlējās, vingrinās bumbas saņemšanā, apturēšanā un piespēlēšanā. Saprotams, ka pašiem spēlētājiem šāds darbs nepatīk, — tas ir garlaicīgs, bet par to ar laiku bumba it kā pati klausa spēlētājiem un tiem techniskā puse vairs rūpes nesagādā. Aizsargi un pussargi savukārt vingrinās tālu sitienu atvairīšanā, kur Tils un Laumanis nereti trenējās pa vistālāko attālumu uz laukuma — šķērsām pa diagonali. Fišers pats aktīvi piedalās treniņos, pa kārtai ņemdams atsevišķus spēlētājus un trenēdams tos pa vienam. Arī Lazdiņš sviedriem vaigā dabū tvert Fišera raiditās bumbas, kas ir īsti meistarīgi šautas. Tad nāk kārta uzbrucējiem un tiem ir jāieraida vārtos bumba gan stāvoša, gan ripojoša un lēkājoša, ar kreiso un labo kāju atmuguriski un ar galvu. Galvas spēlē olimpieši ir virtuozi. Ziņģis 1. piemēram viens pats ar galvu var bumbu bumbot 10 minutes, nenolaižot to pie zemes. Ļoti reti treniņā olimpieši spēlē uz diviem vārtiem. Katra treniņa noslēgumā spēlētājiem jāapskrien 4—6 reizes apkārt laukumam izturības iegūšanai.

Oto Fišers ir radījis Liepājas „spēlētāju fabriku" un olimpieši par saviem panākumiem viņam ir tiešām ļoti parādā. Štr.

Visi sporta piederumi pie

Art. Motmillera
Blaumaņa ielā Nr. 28, tālr. 34864.

Oficiālā daļa

RĪGAS APGABALA FUTBOLA SAVIENĪBA.

— RAFS valdes nākošā sēde notiks pirmdien, 1. julijā plkst. 17 Jura Alunāna ielā 7. Sēdē arī nozīmēs turpmāko sacīkšu kārtību. RAFS tiesnešu komisijas sēde pirmdien, 1. julijā plkst. 17.30 turpat. (Oficiali.)

LATVIJAS SMAGATLETIKAS SAVIENĪBA.

— LSB valdes nākošā sēde notiks trešdien 3. julijā plkst. 18 LSS telpās, Skolas ielā 12-a. (Oficiali.)

LATVIJAS ARODORGANIZACIJU SPORTS.

— LAS futbolistiem jāierodas uz treniņu otrdien, 2. julijā stadionā. (Oficiali.)

— LAS futbolistiem: Arndtam, Makuļevičam, Eglītim, Leikartam, Blūmam, Vold. Laļam, Jēgeram, Riekstiņam, Blūmam, Vilim un Paulim jāierodas trešdien, 3. julijā uz treniņa sacīksti Ķengaraga sporta laukumā (ar tramvaju Nr. 5 līdz galam) ar Kuzņecova fabrikas vienību. Sākums plkst. 19.30. (Oficiali.)

RĪGAS FUTBOLA KLUBS.

— RFK valdes sēde notiks 1. julijā plkst. 18.30 kluba telpās. (Oficiali.)

ZIRGU SPORTS UN HIPODROMS

Rīt atkal rikšošanas sacensības

SAISTOŠAS PIECPADSMIT SACENSĪBAS. — RĪTDIENAS SACENSĪBAS IR PIRMĀ POSMA PIRMĀ UN PĒDĒJĀ MITINGA DIENA. — VAIRĀKU RIKŠOTĀJU PIRMAIS STARTS. — DAUDZI RIKŠOTĀJI ATGRIEŽAS SKREJCEĻĀ.

Rītdienas sacensības kā sengaidītas izsauc arī dibinātu interesi. Ir pagājis divu nedēļu pārtraukums, kas ļāvis vairākiem rikšotājiem atpūsties, kā arī vienu otru citu rikšotāju nodarbināt nopietnā treniņā. T ieirvērā ņemami notikumi, kas var dot vairākiem rikšotājiem ievērojamus rekordu labojumus, bet tas gan reizē stipri apgrūtina precizēt favoritus, jo šos rekordu labojumus grūti paredzēt. Tāpat arī treniņu gaita nav bijusi tik viegli pārredzama kā tad, kad viena sacensību diena seko otrai stingrā secībā. Rītdienas sacensību diena gan oficiali ir pirmā posma 4. mitinga pirmā diena, bet reizē arī pēdējā, jo šim mitingam vispār ir tikai viena sacensību diena. Sacensības notiks visām grupām, izņemot vecžirgu sesto grupu, kur pieteikti bija tikai Jautra ar Vatslavu, bet toties ļoti kuplas būs trīsgadīgo sacensības.

I GRUPA. Distance 2100 m.

Startē: Dolo Dufi — 2080, Cipra — 2100, Adlons — 2100, Hasti Hanovers — 2220.

Liekas, ka nelīdzēs nekāda trenera R. Trautvetera māka, lai Hasti Hanovers uzvarētu, jo 120 un pat 140 metru priekšā devums ir par lielu. Šai sacensībā tādēļ paredzam samērā vieglu Adlona uzvaru, kamēr otrās vietas iegūšanai zināma priekšrocība Dolo Dufi.

II GRUPA. Distance 1800 m.

Startē: Pēters Maks — 1780, Dorita — 1800, Kvarnostils — 1800, Vanags — 1800, Andrejs Vats — 1820.

Uzvaras cīņas duels, laikam gan, atkal būs jāizcīna Kvarnostilam ar VaVnagu, kur pēdējam šoreiz dodama priekšrocība, jo abi tie startēs no viena starta. Abiem gan ļoti nopietns konkurents ir Andreja Vats.

III GRUPA. Distance 2100 m.

Startē: Majufis jr. — 2080, Džilda — 2080, Meteors — 2120, Derbists — 2120, Skrējējs — 2120, Grāfs Kords — 2160.

Meteoram, startējot ārpus totalizatora, visas priekšrocības paliek Derbistam, lai gan katrā gadījumā jārēķinas ar nopietnu Skrējēja un Majufis jr. konkurenci. Katrā gadījumā, ja tik gaita ir bez kļūmēm, pārsteigumu var sagādāt arī Džilda.

IV A GRUSA. Distance 1800 m.

Startē: Karo — 1820, Osmans — 1820, Tamors — 1820, Stabulis — 1820, Gri Gri — 1820, Alma — 1840, Lolita — 1840, Kvarnosports — 1860.

Atkal Tamora un Karo cīņa! Ja Tamors pagājušo reizi sviņēja vieglu uzvaru, tad šoreiz tas tā nav sakms, jo Karo un Tamors startē no viena starta, bet visā visumā priekšroka tomēr dodama Tamoram.

IV B GRUPA. Distance 1800 m.

Startē: Brīnda — 1800, Māra Aksvorti — 1800, Ideals — 1800, Kaira — 1800, Aramis — 1800, Dinama — 1800, Ernests — 1800, Ints — 1820.

Kairai, laikam gan, arī šoreiz būs viegli pievienot pie trīs uzvarām ceturto. Labās starta situacijās ir Dinama un Ernests, sevišķi, runājot par pēdējo, jāsaka, ka ja tikai tam padodas labs starts, tad var būt arī labas izredzes.

V A GRUPA. Distance 1800 m.

Startē: Barons — 1820, Juna — 1820, Tedi Draufgengers — 18400, Filma — 1840, Rante — 1840, Miledi — 1860, Karmene — 1860.

Labākos šeit domājam Ranti un Junu. Arī Tedi Draufgengers var lolot cerības, bet pašreiz pilnīgi „lielais nezinamais" ir Filma, kas startē pēc ilga pārtraukuma, bet Miledi pēdējā laikā ir bijusi daudzu vadītāju rokās un nezinot, kas to vadīs rīt, nevar arī neko nopietnāku spriest par tās izredzēm.

V B GRUPA. Distance 1800 m.

Startē: Vatslāvs — 1780, Jautra — 1780, Daira — 1780, Iligress — 1800, Ella — 1800, Barkarola — 1820, Rasma — 1820, Zigurds — 1820.

Lai gan jautra nu jau trešo reizi pēc kārtas zaudējusi lēcienu dēļ, tad tomēr, pateicoties tās ātrumam un starta vietai, nevar to neparedzēt ar izredzēm un domājams, ka vismaz šoreiz reners V. Juškevičs izvadīs miegrīgi līdz uzvarai. Labas savos pēdējos startos jāatceras Daira ar Ellu.

III GRUPA. Rikšošana seglos. Dist. 1600 m.

Startē: Gaita — 1580, Era Aksvorti — 1580, Diana — 1580, Drosma — 1600, Mira — 1600.

Drosmai ar Mīru te uzvaras atņemt samērā grūti, lai cik labi rīt nebūtu priekšējie rikšotāji, jo tikai 20 metru priekšā devums mazliet par mazu.

TRISG. II A GRUPA. Distance 1800 m.

Startē: Ezis — 1820, Suleimans — 1820, Marķizs — 1820, Valters — 1820, Karters — 1840, Kornelija — 1840, Baiga — 1900.

Pēc samērā ļoti ilga pārtraukuma atkal startēs viens no šī gada Derbija kandidatiem — Ezis, kādēļ interesanti būs vērot tā spējas trenera R. Trautvetera vadībā. Uzvaras cīņu domājam ka izvedīs Karters ar Baigu.

TRISG. III B GRUPA. Dist. 1800 m.

Startē: Ina Aksvorti — 1780, Signalena — 1780, Miervaldis — 1800, Krezs — 1800, Roms — 18000, Otava — 1800, Jaunava — 1800, Kitišors jr. — 1800.

Jaunava un Kitišors jr., gan katrs startējot citā sacensībā, parādīja labas sekmes, kādēļ arī domājam tos rīt par nopietnākiem favoritiem šai sacensībā. Pēc slimības pārtraukuma startē Ina Aksvorti.

TRISG. IV A GRUPA. Distance 1800 m.

Startē: Saule — 1840, Tija — 1840, Haldia — 1840, Vagulis — 1840, Taira — 1840, Bulta — 1840, Lira — 1840, Erna Kuzere — 1860.

Saulei pēdējie divi starti bijuši ļoti stabili un jācer arī uz tādu rīt, kādēļ jādomā, ka Saulei samērā lielas uzvaras izredzes. Spēcīgu un spējās kāpjošu gaitu vērojam arī pie Bultas ar Tiju.

TRISG. IV B GRUPA. Distance 1800 m.

Startē: Klaips — 1820, Klaudija — 1840, Kavara — 1840, Puika — 1840, Viza — 1840, Banga — 1840, Rubins — 1840, Lilija — 1840.

Pēc ilga pārtraukuma startē Klaudija, bet ar saviem agrākiem sasniegumiem tā ir šīs sacensības ātrākā un laikam arī rīt sviņēs uzvaru. Tālāko vietu konkurentos var domāt Puiku un Bangu.

TRISG. IV C GRUPA. Dist. 1800 m.

Startē: Cicerons — 1820, Ziris — 1820, Bilbao — 1820, Sanvena — 1820, Ineta — 1820, Mādzera — 1820, Signamuts — 1820, Palaidnis — 1820.

Palaidnis un Bilbao ir šīs sacensības ātrākie un kā tādiem arī paredzam galveno cīņu uzvaras dēļ, ja tikai kāds no tā konkurentiem ievērojamu nelabo savu rekordu.

TRISG. IV D GRUPA. Distance 1800 m.

Startē: Sanris — 1800, Agra — 1800, Pants — 1800, Rasa — 1800, Gunārs — 1800, Idile — 1800, Zelma — 1800, Daugaviete — 1820, Dedzīgā — 1820.

Aizmugurē startējošās Daugavieti un Dedzīgo domājam kā labākās, jo pārējiem kā nestabilākiem var ātrāk gadīties nejaušības.

TRISG. IV E GRUPA. Distance 1800 m.

Startē: Anga — 1800, Slava — 1800, Ivonna — 1800, Laida — 1800, Valte — 1800, Kautrīte — 1800, Karuzo — 18000, Zauls — 1800, Rufidži — 1800.

Liela daļa startē pirmo reizi un kā tādiem arī sekmes nav viegli pasakamas. Labākos domājam Karuzo un Zaulu.

1. Dedzīgā — Daugaviete — Pants.
2. Karuzo — Zauls — Valte.
3. Palaidnis — Bilbao — Madzera.
4. Saule — Bulta — Tija.
5. Klaudija — Puika — Banga.
6. Drosma — Mīra — Era Aksvorti.
7. Jautra — Daira — Ella.
8. Jaunava — Kitišors jr. — Krezs.
9. Rante — Juna — Tedi Draufgengers.
10. Adlons — Dolo Dufi — Cipra.
11. Derbists — Skrējējs — Majufis jr.
12. Karters — Baiga — Kornelija.
13. Kaira — Ernests — Dinama.
14. Vanags — Kvarnostils — Andrejs Vats.
15. Tamors — Karo — Alma.

Žurnālista piezīmēs

Durbe izcīlākā Latgales pārstāve šī gada Derbijam, ir ceļā uz Rīgu. Vakar Rīgā bija ieradies tās īpašnieks A. Daņilovs un teica, ka Durbe jau nākošo nedēļu startēs Rīgas hipodromā. Pašreiz Latgalē tā spējot iet 1:40,0.

Siena laiks sācies arī Rīgas hipodromā un laukuma vidū esošā zāle ir nopļauta, kas vistot izplata tik tīkamo svaigā siena smaržu.

Svētdien, 30. jūnijā
sākums pl. 13.30
Hipodromā

rikšošana
Nākošās sacīkšu dienas: 7. un 14. julijā.