Pirmdienas izdevums

CENA 10 SANT.

SPORTA PASAULE

Latvijas arodorganizaciju sporta, Latvijas galda tenisa savienības, Rīgas apgabala futbola savienības, Latvijas smagatletikas savienības, Latvijas peldēšanas savienības, Latvijas riteņbraucēju savienības, Latvijas ziemas sporta savienības, Latvijas motorsporta savienības, Rīgas apgabala basketbola savienības, Latvijas vieglatletikas savienības, Latvju jaunatnes, Amatiera, Starta, Rīgas futbola kluba, 5. Rīgas aizsargu pulka sporta kluba, Latvijas sporta biedrības, Rīgas krievu sporta biedrības, Rīgas Vilku un Nacionalo Latvijas atvaļinato karavīru biedrības oficials organs.

Nr. 699 — 28. augustā 1939. gadā — Nr. 699

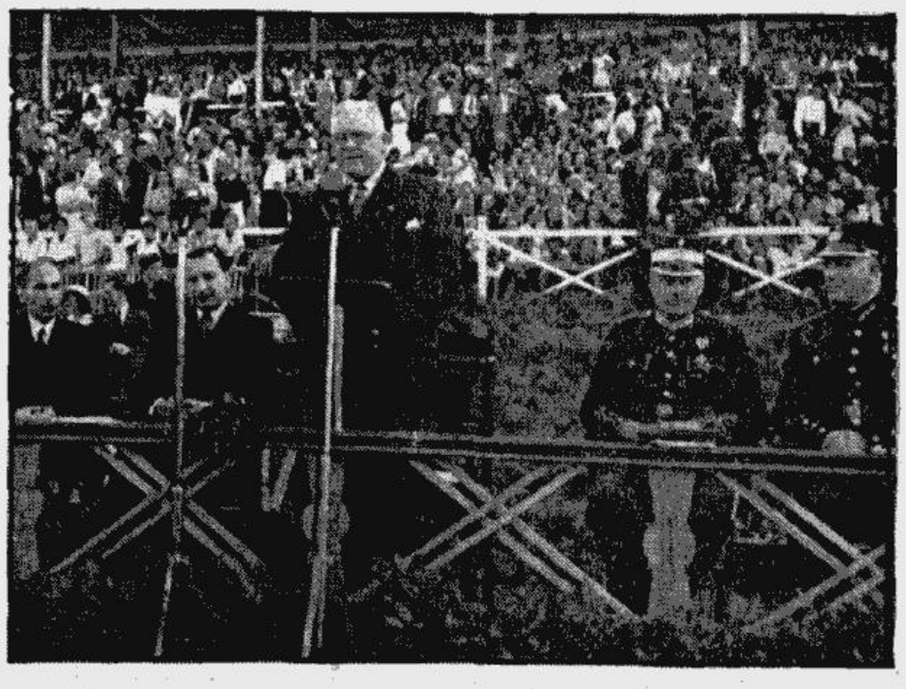

Valsts Prezidents Kārlis Ulmanis uzrunā 4. Latvijas riteņbraucēju Vienības brauciena dalībniekus. Pa labi no Prezidenta: sabiedrisko lietu ministrs A. Bērziņš un LRS priekšnieks J. Dikmanis, bet pa kreisi: armijas komandieris ģenerālis K. Berķis un LFK un SK vicepriekšsēdētājs ģenerālis R. Klinsons.

Visā valstī ar sajūsmu izvada un sagaida Vienības brauciena dalībniekus

Valsts Prezidents Kārlis Ulmanis un 30.000 skatītāju noraugas

Vienības brauciena noslēgumā Uzvaras laukumā

Vadonis pieņem 5300 riteņbraucēju paradi. — Pirmais Uzvaras laukumā ierodās Staņislavs Ruskulis. — I klasē uzvar Jānis Krastiņš. — Ārlietu ministra Muntera kundze startē damu klasē

Latvijas riteņbraucēju vakardienas lielā parāde Uzvaras laukumā.

Valsts Prezidents Kārlis Ulmanis vakar Latvijas riteņbraucēju 4. Vienības brauciena noslēgumā Uzvaras laukumā teica šādu runu:

„Riteņbraucēji — Vienības brauciena dalībnieki un dalībnieces! Šīgada Vienības brauciena noslēgumā esiet visi sirsnīgi sveicināti! Kopā ar mani jūs visus sveicina šajā brīdī klātesošie valdības locekļi, armijas, aizsargu pārstāvji, valsts un pašvaldību iestāžu un organizaciju pārstāvji, tāpat arī jūsu izvaditāji un sagaidītāji še Rīgā — šie nepārredzamie tūkstoši, un arī tie, kas jūs mājās izvadija un arī mājās sagaidīs — šā vārda vistiešākā nozīmē — visā Latvijā, ne tikvien še Rīgā. Es atceros, ka pirms viena gada, iepriekšējā Vienības braucienā, es ierunājos par to, lai nejauši minētais skaitlis 3300 — nepazustu un neaizmirstos, un lai šogad tādā skaitā jūs, neaprimstošie sportisti, arī še ierastos. Un nu izrādās, ka šī mana vēlēšanās un šī mana cerība ir bijusi par vāju aprēķināta, jo jūs esat visu to pārspējuši divkārtīgi. (Aplausi.) Vienības braucienā šogad dalību ņēmuši, salīdzinot ar pagājušā gada skaitu, ne tikai divreiz tik daudz, bet pat piecreiz tik daudz. Pirms gada, runājot par šiem skaitļiem, man bija prātā, ka nākamais, t. i. šis gads, būs atjaunotās Latvijas jubilejas gads, jubilejas gads 5 gadu jaunajam darbam, jubilejas gads tautas vienībai un arī gads kā godinājums vienotai tautai. Un šī gada Vienības brauciens vēl vairāk, vēl spilgtāk kā citi iepriekšējie ir arī izpaudums šai jubilejai un šim godinājumam. Ja es pirms gada še jūsu priekšā runādams domāju par atjaunotās Latvijas 5 gadu jubileju un par tautas vienību, tad man jāsaka, ka mana vēlēšanās un mana cerība ir patiesi piepildījusies. Ir daudz pierādījumu mūsu tautas vienotībai. Mēs atrodam šos pierādījumus daudzās dzīves parādībās un arī pašas tautas aktivitatē, rosībā — arī ikdienas darbā. Atminēsimies tikai: šogad ir vairāk kā jebkad iepriekš sapratušies pilsētas un lauki. Pilsētas iet laukiem palīgā, zemturi viens otram iet palīgā, kaimiņš kaimiņam iet palīgā — nepiedzīvotā, nepieredzētā vienprātībā, savstarpējā saderībā. Bet ārpus darba — šī gada Vienības brauciens, kā pašas tautas, šo mūsu pilno divu miljonu izaudzētie prieka, sacensības, kopības un sadraudzības svētki. Vienības brauciena dienas ir patiesi pašas tautas dienas, kā mēs to nosaucām jau pirms viena gada. Šogad tas vēl spilgtāk ir saredzams un saskatams. Vienības braucienā ir vienojis laukus ar pilsētām, ir vienojis visu zemi ar Rīgu, mūsu valsts galvas pilsētu. Tautas vienotību pauž lielais dalībnieku skaits, jo patiesi vairāk kā 6000 dalībnieku ir pārsteidzoši liels skaits, kāds līdz šim nekad, nevienā līdzīgā sarīkojumā nebija vēl sasniegts. Šodien mēs visi varam droši teikt, ka nav ne stūriša, ne maliņas mūsu valstī, kas nebūtu klāt Vienības braucienā.

Bet vēl ir citas zīmes, kas spilgti runā par tautas vienotību. Redziet — Vienības braucienā dalību ņem tikpat kā visi mūsu pilsoņu gadu gājumi. Ja es teiktu, ka šie dalībnieki gados skaitās no 8 līdz 80, tad es tomēr būtu par maz pateicis, ja teiktu — no 4 līdz 80, arī tad vēl nepietiktu. Vēl tikko mūsu priekšā rādīja savu mākslu, savus sasniegumus un savu apbrīnojamo drosmi vēl jaunāki par 4 gadiem, arī uz velosipediem, proti — 3 gadus vecie. Vienības brauciens ir taču tautas diena, pašas tautas diena, tautas svētki. (Aplausi.)

Un vēl — šos sacensoņus Vienības braucienā ir sūtījuši visi mūsu tautas slāņi. Par maz ir teikts, ka te ir kopā laucinieki un pilsētnieki, par maz ir arī teikts — Latgale, Zemgale, Vidzeme, Kurzeme, Rīga. Visi ir piedalījušies. Šo sacensoņu vidū mēs redzam kopā draudzīgā, sirsnīgā sacensībā daždažādāko aprindu piederīgos. Šogad pirmo reizi mēs bijām liecinieki tam, ka Vienības braucienā piedalās pārstāvji no valdības aprindām, piedalās arī pārstāvji no mūsu Universitates mācības spēku aprindām. (Aplausi.) Tas, ko es nupat teicu, ir ļoti zīmīga parādība; ja es teiktu — skaista parādība, tas būtu par maz, vēl jo sevišķi par maz šodien šinī brīdī. Vienības braucienā sastopas visas mūsu zemes un valsts nacijas valodas, un arī saprotas kopējā izteiksmē draudzīgai sacensībai, priekam, aizrautībai un gavilēm uzvarai. Tā ir vienība, tā ir vienotība, tā ir vienprātība — dārgākā manta mums un visiem šinis dienās. (Aplausi.)

Mana pateicība jums visiem, bet jo sevišķi aktivajiem Vienības brauciena dalībniekiem, un viņu starpā tiem, kas mājās aiznesīs godalgas un atzinības zīmes. Arī godalgu skaits šogad ir lielāks kā iepriekšējos gados, un cerēsim, ka nākošā gadā, kad atkal būsim kopā Vienības brauciena noslēgumā, dalībnieku skaits būs vēl lielāks, un lielāks būs arī godalgojamo skaits.

Vienības brauciena dalībnieki un pavadoņi! Jūs šinis divās dienās atkal skatijāt mūsu zemes skaistumu, mūsu zemes auglību. Jūsu sirdis pildīja jauns prieks, kas modināja katrā no jums jaunu spēku darbam, kas skubināja jūs vēl karstāk iemīlēt mūsu zemi, mūsu valsti, mūsu tēviju. Lai mēs vēl jo drošāk stāvētu tajā sargu vietā, kura katram mums ir ierādīta, un lai mēs jo drošāk justos kā sargi, tad mēs visi kopīgi no sirds dziedāsim „Dievs, svētī Latviju!"

Visā valstī vēl neredzētu sajūsmu vakar radija Latvijas riteņbraucēju 4. Vienības brauciens. Jau 6000 lielais dalībnieku skaits ir kolosāls, bet arī 30.000 skatītāju noraudzijās noslēgumu Uzvaras laukumā un vēl daudz, daudz lielāks bija pavadītāju un sagaidītāju skaits visās valsts malās. Daudzu grupu riteņbraucēji startēja jau aizvakar, bet vakarrīt ceļā devās visu pārējo klasu dalībnieki. Pirmie riteņbraucēji Uzvaras laukumā ieradās jau plkst. 13 un līdz plkst. 18 cauri mērķim plūda dalībnieku straume.

NOSLĒGUMĀ IERADĀS VIENĪBAS BRAUCIENA IEROSINĀTĀJS VALSTS PREZIDENTS KĀRLIS ULMANIS,

ārlietu ministris V. Munters, sabiedrisko lietu ministris A. Bērziņš, zemkopības ministris J. Birznieks, armijas komandieris ģen. Berķis, flotes komandieris admirālis T. Spāde, LFK un SK vicepriekšsēdētājs ģen. Klinsons un Latvijas Riteņbraucēju Savienības priekšnieks Dikmanis. Valsts Prezidentu un valdības locekļus pie Uzvaras laukuma ieejas sagaidīja mazie Vienības brauciena dalībnieki. Sporta darbinieku bērni — Vija Pole un Jānis Lukstiņš sveica Vadoni un pasniedza ziedus. Tad Agenskalna Vingrošanas Biedrības 10 riteņbraucēju pāri

SNIEDZA VEIKLUS DEMONSTRĒJUMUS.

Interesantie priekšnesumi guva vispārēju atzinību. Laukuma komendants virsltn. Lukstiņš ziņoja Valsts Prezidentam, ka parādē nostājušies 5300 riteņbraucēju. Visu lielo Uzvaras laukumu ieņēma sacensības dalībnieki, ar skatu pret tribinēm. Visu grupu uzvarētāji uzsoļoja un nostājās pretim goda ložai. Priekšgalā gāja 1. klases uzvarētājs Krastiņš, bet uzvarētāju rindu noslēdza vecākais Vienības brauciena dalībnieks — Evers. Sekoja

VALSTS PREZIDENTA K. ULMAŅA RUNA,

kuru vairākkārt pārtrauca aplausi (runu skat. atsevišķi). Pēc runas visi skaņi nodziedāja valsts himnu: „Dievs, svētī Latviju!" Svinīgs bija šis brīdis, kad viss lielais dalībnieku un skatītāju pulks vienojās tautas lūgšanā. Vadoņa aicināti, klātesošie tēvzemei uzsauca brašu „Lai dzīvo!" LRS priekšnieks J. Dikmanis savukārt aicināja sumināt Valsts Prezidentu Kārli Ulmani, mūsu nacionalo valdību un sporta augstāko vadītāju, sabiedrisko lietu ministri A. Bērziņu. Kā lielāko atzinību Vienības braucienu ierosinātājam — Tautas Vadonim, LRS priekšnieks Dikmanis pasniedza zelta nozīmi. Sekoja vērtīgu godalgu izdalīšana. Valsts Prezidents Kārlis Ulmanis apsveica un apbalvoja visus uzvarētājus. Šis balvas Vienības brauciena sekmēšanai bija dāvājis pats Valsts Prezidents. Vēlreiz laukumu pārsalca dziesmas skaņas un tā bija atjaunotās Latvijas — „Lai līgo lepna dziesma". Tad garām tribinēm brašā solī aizgāja visi Vienības brauciena dalībnieki. Ikkatram riteņbraucējam pie rokas bija savs sacīkšu rīks — divritenis. Lielisku kopiespaidu atstāja Valsts Bulduru dārzkopības skolas, mazpulku un grupiņas LDzB sportistu vienādie tērpi un vingrā stāja. Izskanēja pēdējie „Lai dzīvo!" saucieni un tā noslēdzās svinīgā Vienības brauciena norise Uzvaras laukumā. Pavisam šai sacensībā startēja gandrīz 6000 riteņbraucēju. Visi pieteiktie dalībnieki nebija ieradušies, gan steidzamu lauku darbu, gan citu apstākļu dēļ. Sacīkstēs atgadījās arī dažas klizmas, bet nobrāztie ceļi vēlāk vairs nesūrstēja un visi jūtās apmierināti. Sacīkšu organizētāji bija pielikuši lielas pūles, kādēļ katra maršruta pavadītāju vidū bija sanitāri. Arī laukumā darbojās Sarkanā Krusta punkts, kas sniedza visos gadījumos palīdzību.

ĻOTI JŪSMĪGI SAGAIDĪJA

lielo riteņbraucēju pulku visās vietās. Vienības brauciena dalībnieku izvadīšanā dalību

(Turpinājums 2. lp. p.)

Arī amatieri...

ANGLIJAS — POLIJAS FUTBOLA DRAUDZĪBA. —„MEAZZAS VILTĪBA."— ITALIJAS 1934. GADA FUTBOLA VAROŅI AIZIET NO SPORTA. — EGEBERGA PREMIJA NORVEĢIJAS VALSTS VIENĪBAS VĀRTSARGAM JOHANSENAM. — ITAĻU FUTBOLISTI BŪS NUMURĒTI. — DIENVID-AMERIKAS FUTBOLA MEISTARĪBA. — ARSENALS AUDZĒ JAUNAS ZVAIGZNES. — HAPGOODS APZAGTS!

Ungarijas futbola meistarība sāksies 3. septembrī, bet jau pirms tam futbola frontē radusies liela sensacija. Sensacijas centrā atrodas pazīstamā firmas vienība Phebus, kuru izslēdza no savienības. Phebus klubam bija atļauts darboties tikai kā amatieru biedrībai, bet pārbaudot biedrības darbību un grāmatvedību, izrādījās, ka vienības sastāvā nav neviena amatiera! Amatierisms pastāvēja tikai uz papīra. Ungarijas futbola savienība nolēmusi Phebus vietā nacionalā ligā atstāt tikko no turienes izkritušo mūsu paziņu Bočkai vienību.

⁂

Angli sākuši piegriezt lielāku vērību Polijas sportam. Slavenais Arsenala internacionalais spēks Alekss James patlaban Polijā nodarbināts kā treners un laikam pateicoties viņa pūlēm, Anglijas futbola savienība nolēmusi nākošā gadā sacensties Varšavā futbolā ar Polijas valsts vienību.

⁂

Zem virsraksta „Meazzas viltība", itaļu prese varam lasīt sekojošu sludinājumu: „Mīļie draugi! Sestdien plkst. 10 rītā St. Ambrogu baznīcā notiks Ritas Galloni jaunkundzes un apakšā parakstītā laulāšana. G. Meazza." — Bez gala daudz Ambrosianas un paša Meazzas piekritēji atnākuši baznīcā, lai būtu klāt sava mīluļa svinīgajā brīdī. Liels bijis visu slavenā futbolista piekritēju pārsteigums, kad baznīcā paziņoja, ka jau plkst. 8 rītā Meazza ar kundzi izbraukuši uz Neapoli. Laikraksti vienbalsīgi atzīmē, ka Meazza veikli nodemonstrējis vienu no saviem trikiem, kurus viņš parasti lielākā daudzumā rāda futbola laukumā...

⁂

Pamazām visi futbola veterani, kas Itālijai 1934. gadā palīdzēja izcīnīt pasaules meistara nosaukumu, aiziet no aktivā sporta. Patlaban aktivā sportista gaitas izbeidzis slavenais Juventus vienības centra pussargs Monti, kurš pieņēmis trenera posteni Triestinas vienībā. Šīs vienības uzbrukuma dalībnieks ir arī patreiz labākais itaļu kreisais malējais uzbrucējs Colousi. Pilnīgi atteicies no sporta arī Gvaita, kas aizbraucis uz Dienvid-Ameriku, kur viņš turpinās studēt medicīnu.

⁂

Norvegijas valsts vienības vārtsargs Johansens nule saņēmis Egeberga premiju, kuru katru gadu izsniedz Norvegijas labākam sportistam. Johansens ir netikvien lielisks vārtsargs, bet ļoti vispusīgs atlets. Taisni šis apstāklis viņu arī izvirzijis par Norvegijas patreiz pirmo sportistu. b

⁂

Skats nākotnē

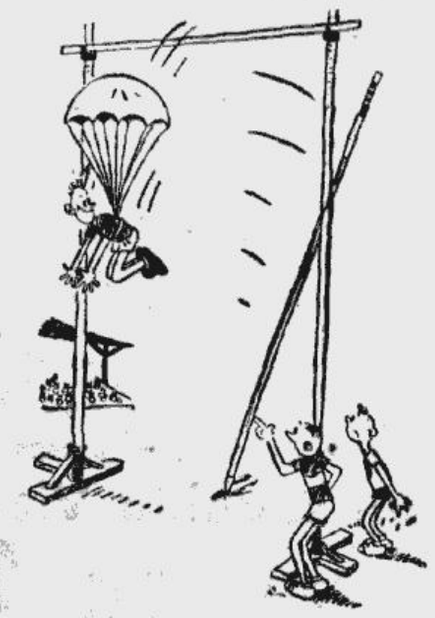

Kārtslēkšana 1950. gadā, kad pasaules rekords būs 6,53 metri.

Itālijas futbola savienība pēc Anglijas parauga nolēmusi, ka visiem Nacionalās ligas spēlētājiem, sākot ar jauno sezonu, jābūt apzīmētiem ar numuriem — līdzīgi basketbolistiem.

⁂

Katru gadu tiek izcīnīta Dienvid-Amerikas valstu meistarība. Šajā izcīņā šogad piedalās Bolivijas, Čiles, Paragvajas, Peru, Urugvajas, Ekvadoras un Brazilijas valsts vienības. Visas cīņas notiks Paragvajas galvas pilsētā Ascensionā. Jāpiezīmē, ka šogad izcīņā piedalās divas spēcīgākās valstis — Brazilija un Argentina, kas pagājušā gadā no līdzdalības atteicās.

⁂

Londonas Arsenals, kā zināms, turpmāk vairs nemaksās lielas atkāpšanās sumas par spēlētājiem, bet veltīs vairāk uzmanības jauno spēlētāju audzināšanai. Šis lēmums pieņemts nepilnu gadu atpakaļ, bet sekas manamas jau tagad: 18 gadu vecie Lionels Smits un James Logis ir patlaban Arsenala lielākās cerības. Pirmais vadīs uzbrukumu, bet otrais ieņems puskreisā uzbrucēja posteni.

⁂

Londonā visi runā par Arsenala un valsts vienības kapteini Hapgoodu. Kamēr viņš filmu studijā bija nodarbināts „Arsenala stadiona noslēpuma" filmēšanā, zagli apciemojuši viņa dzīvokli un kārtīgi to iztīrījuši. Hapgoods visvairāk bēdājoties par nozagtām sporta piemiņas lietām, starp kurām bijuši vairāki kausi un veselas 5 zelta meistarības medaļas. L—n.

Spara futbolisti sagatavoti virsligai?

VENTSPILS SPARS — RĪGAS VILKI 2—2!
(Pa tālruni no Ventspils.)

Ventspilī, 27. augustā. Zemgales futbola meistars Ventspils Spars pielieto ļoti pareizu taktiku un aicina pēdējā laikā viesos pie sevis tikai ļoti spēcīgas Rīgas vienības. Tā Spars krietni gatavojas pārejas spēlēm virsligai. Vai tiešām beidzot pirmo reizi virsligā darbosies Ventspils futbolisti? Šodien Ventspilī spēlēja spēcīgais Rīgas Vilku vienpadsmits. Rīdzinieki gan nebija savā labākajā sastāvā (iztrūka arī Šeibelis), tomēr teicamā sastāvā. Sacīkste noslēdzās 2—2 neizšķirti. Visi vārti krita jau 1. puslaikā. Lankovskis (5. un 10. minutē) noveda Sparu 2—0 vadošā lomā, bet tad Kudrašovs (15. minutē) un Brunavs (18. minutē) panāca rezultata izlīdzinājumu. Puslaiks noslēdzās 2—2 neizšķirti un tā ka otrajā puslaikā neviena puse vārtus neguva, tāds palika arī cīņas gala iznākums. Sacensība bija ļoti vienlīdzīga, bet Spara uzbrucēju labā īpašība teicās tā, ka viņi vairāk šāva vārtos nekā rīdzinieki. Lieliski RV vārtos tomēr strādāja Bebris. Arī Spara vārtnieks Damanis nodemonstrēja augstas klases spēli. Piezīmējams gan, ka Spars šoreiz cīnijās mazliet vājāk nekā citkārt, kas sevišķi sakams par aizsargiem. RV viesošanos Ventspilī noraudzijās 400 skatītāju. Ga.

Pa dzimtenes baltajiem ceļiem uz Rīgu!

(Sākums 1. lp. p.)

ņēma pilsētu pašvaldību amata personas. Daudz vietās braucējus sagaidija arī orķestri un vietējo iedzīvotāju ziedi. Iebraucot Uzvaras laukumā, katrs dalībnieks varēja ieturēt pusdienas. Galdi bija klāti aiz lielajām tribinēm, kur sportisti apmierināja savu ēstgribu. Par kārtību Uzvaras laukumā rūpējās karavīri un Darba Kameras kārtības kopas vīri. Pēdējie tērpušies zilos formas tērpos, vairāk rūpējās par dalībnieku sagaidīšanu. Tribinu otrā pusē bija iekārtotas plašas dušas telpas, kurās braucēji varēja noskalot ceļa putekļus. Daudzos skatītājus sajūsmināja vismazākie Vienības brauciena dalībnieki. Jaunākai dalībniecei Veltai Kirkasa 3 gadi paliks tikaļ novembrī. Mazā sportistu sarunā ar avīžniekiem neielaidās, bet klusie ūdeņi jau esot dziļi... Tikai Veltas māmuļa uzliela savu meitiņu: ja šoreiz nebūšot pirmā, tad nākošā gadā noteikti! Rasmai Misiņai 3 gadi 5 mēneši un arī viņa daudz nerunā. Pie Rasmas trīsriteņa zila „šleifīte" — pilnīgs sieviškības apliecinājums. Viņas māmuļa avīžniekam stāsta, ka meitai bailes neesot un trīsritenis ripošot gludi. Pirmā braucienā startējot divu mazo meiteņu konkurencē uzvarēja Juris Saknītis. 4 gadus vecām meiteņēm pāraka izrādijās Maiga Seskis. Viņai jau īsts sporta gars, jo Maigas vecmāmuļa

DZĪVO SPORTA KOMITEJĀ.

Viņas vecmāmuļa tur strādā kā apkalpotāja. Vecmāmuļa stāsta, ka mazmeitiņu vēl negribējusi sacensībās laist, bet Maiga protestējusi un viņu atbalstījis arī rīcības komitejas sekretārs Arnītis. Beigu beigās mazā Maiga savas konkurentes tomēr pārspēja. Mazie zēni un meitenes cīnoties bieži vērtēja arī savus konkurentus un skatoties atpakaļ dažkārt pat aizmirsa braukt. Citās sacensībās uzvarētāji izšķirās tikai par riepas tiesu! Dalībnieki pēc distances veikšanas vēl ātrāk steidzās pie godalgu galda, lai par savām pūlēm saņemtu pelnīto atzinību. Pirmais Vienības brauciena dalībnieks Uzvaras laukumā ieradās jau plkst. 13. Tas bija Daugavpils kārtībnieks

STANISLAVS RUSKULIS.

Viņš startēja no Daugavpils apriņķa un savā grupā ierindojās 2. vietā. Šīs grupas faktiskais uzvarētājs caur mērķi gāja tūlīt aiz Ruskuļa. Vienības braucienā Ruskulis piedalījās pirmo reizi. Ceļš bijis viegls un viņš neesot nemaz noguris. Arī klizmas nav gadijušās, tikai reizi nokritusi ķēde, bet — tas jau nekas. Šai maršrutā uzvarētājs bija Jānis Brutāns. Viņš strādā Krustpilī kā amatnieks. Ceļā riepa plīsusi divas reizes, bet arī tas tikai sīkums... Tūlīt sekoja arī Ilūkstes maršruta uzvarētājs Jānis Kurmis. Viņš Vienības braucienā startēja 2. reizi. Pirmais jautājums: „Kur var nomazgāties?" Tad riteņbraucēji cauri mērķim devās gan pa vienam, gan vairāki kopā. Tieši pie mērķa gadijās arī pāris klizmas, bet par tām vairāk uztraucās skatītāji nekā paši kritēji. Kopīgi mērķi krustoja

VALSTS BULDURU DĀRZKOPĪBAS SKOLAS RITEŅBRAUCĒJI.

Te bija redzams organizēts darbs. Visi dalībnieki, skaitā 41, brauca zilās biksītēs, baltos kreklos, kuru rotāj burti VBDS. Viņi mērķi sasniedza reizē — garā rindā. Bulduru „dārznieku" priekšgalā brauca Bērziņš. Vienoti Uzvaras laukumā ieradās arī 10 LDzB riteņbraucēji. Visi startējuši jaunatnes klasē. Tērpti zaļās biksītēs un baltos kreklos. Tādu pašu ainu rādija arī mazpulku dalībnieki.

1. KLASĒ

piedalijās tikai sacīkšu braucēji. 3 pirmos Vienības braucienos uzvarējis bija Imermanis, bet šoreiz Jānis Krastiņš to atstāja aiz sevis. 1. klases dalībnieki jau vakarrīt startēja Ventspilī. Pēc uzvaras Krastiņš stāsta, ka braucienā gājis samērā gludi. Reizi gan kritis, bet tas tomēr nebija traucējis mērķi sasniegt kā pirmam. Šoreiz neveicās Imermanim — bijusi pat sadurme ar suni! 1. klases braucēju Vilsonu ilgi gaidija kundze, līdz beidzot viņš arī atbrauca un saņēma tam domātās rozes. 2. klases vīri startēja Mazsalacā. Pēc sīvām cīņām uzvaru guva Artūrs Priede no Burtnieku pagasta. 3. klases jaunatnes grupā uzvarēja marsjetis Alberts Džarcans, bet šīs klases vispārējā grupā jelgavnieks Viktors Bērziņš. 3. klasei maršruts bija Rīga — Suntaži — Rīga. 4. klasē piedalijās neorganizētie riteņbraucēji ar sacīkšu tipa divriteņiem. Ceļa garums bija 134 km, kas veicams vienā dienā. Maršruts: Rīga — Saulkrasti — Skulte — Vidriži — Inčukalns — Rīga. Vislabāki veicās Vilim Truntam no Brenguļu pagasta, kas arī mērķi sasniedza kā uzvarētājs.

VISI NEORGANIZĒTIE RITEŅBRAUCĒJI

bija iedalīti 5. klasē. Tie startēja no visiem apriņķiem. Visur bija liels dalībnieku skaits. Ventspils apriņķa riteņbraucēji jau startēja vakarrīt. 204 km garais ceļš bija samērā grūts, bet dalībnieki to veica bez lielākām klizmām. Uzvarēja ventspilietis Fricis Riekstiņš. Ļoti labi brauca Talsu apriņķa dalībnieki. Nenotika pat neviena klizma! Ļoti viesmīlīga sagaidīšana bija Sabilē un Kandavā. It sevišķi sabilieši izrādija lielu pretimnākšanu. 140 km garo ceļa gabalu vislabākā laikā veica Aldonis Rozenbergs. No Ķukuma apriņķa Vienības braucienā piedalijās samērā kupls dalībnieku skaits. Distance — 124 km, bija jāveic vienā dienā. Uzvaru guva Ernests Graudiņš no Matkules pagasta. Sīvi cīnijās Kuldīgas apriņķa riteņbraucēji. 179 km garo ceļu pirmais paveica Kārlis Graubics no Saldus. 202 km bija jāveic Aizputes apriņķa sportistiem. Viņi vakarrīt startēja un nakti pavadija viesmīlīgā Aucē. 80 dalībnieku vidū labākais izrādijās Ernests Balodis no Aizputes. Vairāk cietušo bija Liepājas apriņķa riteņbraucēju vidū. Arī garais 238 km ceļš mazliet nogurdinājis. Liepājniekus Jelgavā sagaidija orķestris un ziedi. Šai maršrutā uzvarēja Osvalds Strazds no Liepājas. Bauskas apriņķa riteņbraucējiem distances kopgarums bija 110 km, kuru dalībnieki veica vienā dienā. Maršruts: Bauska — Skaistkalne — Vecmuiža — Rīga. Uzvaru ieguva J. Vecvagars. Jelgavas apriņķa riteņbraucēji nedevās tieši uz Rīgu, bet apmeta vairākus līkumus. Maršruts bija: Jelgava — Meitene — Bauska — Iecava — Rīga. No kuplā dalībnieku skaita pirmā vietā izvirzijās F. Valters. Ilūkstes apriņķa riteņbraucēji Rīgu sasniedza kā vieni no pirmiem, kaut visa ceļa garums bija 227 km. Vairākās vietās ilūkstiešus ļoti viesmīlīgi sagaidija. Pirmais no Ilūkstes bija Jānis Kurmis. No Jēkabpils apriņķa

PIRMO REIZI RĪGĀ IERADĀS LAULĀTS PĀRIS.

Sēlpils pagasta rokpeļņi Marta un Augusts Bērziņi bija braukuši kopā. Gan sievietēm, kā zināms, vajadzēja startēt no Līgatnes, bet abi braukuši kopā, lai drošāki tiktu Rīgā. Viņi nu tika pirmo reizi daudzinātā Rīgā. Vīrs atzīstas, ka būtu varējis atbraukt kādu pusstundu ātrāk, bet kā sievu atstāsi ceļā! Sākumā gan sieva negribējusi braukt, bet vīru arī vienu uz Rīgu nevar laist. Liela pilsēta, kas var zināt... Bērziņu laulātam pārim 3 mazie Bērziņi palikuši mājās, bet nākošā Vienības braucienā arī tos ņemšot līdzi. Jēkabpils maršrutā uzvarēja V. Dārznieks. Dažādi bija Daugavpils apriņķa riteņbraucēji. Vienam vecākam vīram bija pat īsta „krievu bārzda". Daugavpilietis Pāvuliņš Rīgā ieradies ar visu gimeni. Pats atbraucis ar divriteni, bet kundze ar 4 gadus veco dēku Ivaru ceļu mērojusi vilcienā. Ivars gan savu mākslu ar trīsriteni demonstrēja „mazo vīru" klasē. Daugavpiliešos, liekas, bija arī smagākais Vienības brauciena dalībnieks — tas 130 kg smagais Arvīds Cīrulis. Pēc 236 km brauciena gan atlikuši vairs tikai 110 kg. Vienam daugavpilietim iznākusi sadursme ar zirgu, bet lielākas „katastrofas" šoreiz izpalikušas. Daugavpils braucēji ļoti viesmīlīgi sagaidīti Krustpilī un Ogrē. Šai grupā uzvarēja Jānis Brutāns. Ludzas apriņķa dalībniekiem bija jāmēro 246 km. Ceļš pagājis bez klizmām. Pēc pašu ludziešu vārdiem — skaisti. Uzvarēja Andrejs Reidzans no Mērdzenes pagasta. Jautri gājis Rēzeknes braucējiem un maršruta vadītājiem. 246 km nav joks, tādēļ bijis vareni jāsteidzas. Pats maršruta vadītājs M. Samoričs Suntažos aizmirsis portfeli, kuru gan pa „etapu" Rēzeknē atkal saņēmis. Rēzeknē riteņbraucēji nevarējuši atrast nevienu no sagaidītājiem, bet beigās tomēr pie skaidrības tikuši. Maršrutu vadītāji riteņbraucējiem atpūtas vietās rādijuši dažādus peldēšanas stilus. Sagaidīšana: Madonā ziedi, Varakļānos orķestris (gan no 4 vīriem, bet ko lai dara, ja pārējie orķestra dalībnieki citas tautības un sestdienu skaita par svētdienu). Rēzeknieši klizmas nav gadijušās, jo par tādām nevar saukt nieciņas skrambas. Uzvarēja 18 gadus vecais Andrejs Filipovs. Madonas apriņķa braucējus piemeklējuši daži sīkāki negadijumi. Par brauciena avīžniekam stāsta stāmerienietis Fricis Cimdiņš: „Ceļš bija samērā slikts, tā arī atgadijās šis un tas... Uzņemšana visur lieliska. Iet sevišķi Siguldā, kur bija arī orķestris..." Madonas maršruta 178 km pirmais nobrauca vecgulbenietis Eižens Visockis. Abrenes apriņķa riteņbraucēji paveikuši 233 km. 124 kg smagais Jānis Miķelsons sācis „vellapēdu" mīt tikai pirms mēneša. Šoreiz vēl viņš nav pirmais, bet Rīgā tomēr. Uzvarēja Jēkabs Spuģis. Rīgas apriņķa

RITEŅBRAUCĒJU VIDŪ BIJA ARĪ VIENROCIS.

Šis vīrs, Ilmārs Balbieris, Vienības braucienā jau piedalijās 3. reizi. Visu ceļu gājis viegli, tikai pa Rīgas akmeņiem bijis grūtāk novaldīt stūri. Cīnijies, jo negribējis tā palaisties un rezultātā ar sevis atstājis vēl daudz citus. Šai maršrutā startēja arī Ķemuma strādnieki vienādās zilās biksēs un sarkanos kreklos. Pirmais šai grupā bija Arnolds Dubovs. Cēsu apriņķa braucēji veikuši tikai 92 km. Pirmais bija mārsnenietis Herberts Ķiploks. Valkas apriņķa dalībnieki piedzīvoja pāris klizmas, bet nopietnāki cietušu nav. Uzvaru guva Jānis Eglītis. No Valmieras apriņķa riteņbraucējiem pārākais izrādijās Kārlis Tīrons. Rīgas pilsētas neorganizētie riteņbraucēji bija sadalīti divās grupās. Pa Vidzemi veda maršruts: Rīga — Skrīveri — Rīga. Uzvaru guva Antons Stankus no Doles. Kurzemes maršruts gāja caur Jelgavu un Iecavu. Šai maršrutā pirmais cauri mērķim izbrauca Leonhards Jurgelaitis. Dāmu klasē visu uzmanības centrā bija

ĀRLIETU MINISTRA MUNTERA KUNDZE.

Kad viņa sasniedza mērķi, mirklī to apienca žurnalistu bars. Muntera kundze tūlīt atspirdzinājās, bet tad pastāstija ka brauciens bijis ļoti labs. Rīgas akmeņainās ielas gan pārāk nogurdinājušas un ja līdz nākošam Vienības braucienam tās nebūšot asfaltētas, tad viņa ne labprāt vairs startēšot. Pie kundzes ieradās arī ārlietu ministris Munters un avīžniekus ieraudzijis, iesaucās: „Ak, prese jau arī klāt!" Ārlietu ministris divriteņa priekšrocības neizmanto un šogad kājām nosoļojis 250 km. Pirmā no dāmām atgriezās Ivanova. Viņa gan atpūtas vietai Siguldai pabraukusi garām un tā būs jāpaliek bez godalgas. Ivanova startēja Vienības braucienā pirmo reizi. Interesanti, ka viņa izmanto kungu divriteni, jo tā esot vieglāk. No galvenās dāmu grupas pirmā bija Alma Lassi. Viņa bijusi visos posmos pirmā. Aiz uzvarētājas ieradās Marta Ramate. Ceļš bijis ļoti labs, bet cīņa sīva. Jūsmīgi sagaidītas Siguldā. Dāmu normu nozarē 1. vietā Anna Ruciņš. Sīvi cīnijās arī

VECO VĪRU KLASĒ.

Vecākam dalībniekam Eversam jau 80 gadu. Viņš nevaļīgi pastāsta, ka startējis visos Vienības braucienos. Piekusis nav. Vakarā būšot ierindā arī Latviešu Biedrības dejās zālēs... Rīgas maizniekam Kārlim Herlmanim arī ir 74 gadu. Maršruta vadītājs v. v. Varblans stāsta, ka startējuši 144 braucēji. Vecie vīri vispār bijuši ļoti uzmanīgi. Šīs grupas uzvarētāji — Mundhens Arvids, Petruss Oskars, Apsītis Andrejs un Fricis Imermanis (pazīstamā riteņbraucēja tēvs). Jaunatnes klasē startēja visvairāk dalībnieku. Vēl beigās jāatzīmē, ka viens no Rīgas pilsētas riteņbraucējiem brauca ar jaunas konstrukcijas divriteni! Aleksandrs Ivanovs bija piemontējis auto stūri un arī pārējās riteņa daļas neizskatijās parastas. Uzvaras laukumā sacensībām noslēdzoties, Vienības brauciena dalībnieki devās uz Latviešu biedrību, kur notika

GODALGU IZDALĪŠANA UN SAVIESĪGS VAKARS.

Cauri dalībnieku špalerai ieradās sabiedrisko lietu ministris A. Bērziņš. Viņš Vienības brauciena dalībniekiem izdalija skaistas veltes. Pēc tam sekoja sporta augstākā vadītāja uzruna (skat. atsevišķi). Pie mielastu galdiem dalībnieki pakavējās vēl dažas stundas. 4. Vienības brauciens nu ir noslēdzies, bet nebūt nav par agru posties 5. Vienības braucienam! Spr.

Katrs pelnijis siltu paldies!

SABIEDRISKO LIETU MINISTRA A. BĒRZIŅA RUNA VIENĪBAS BRAUCIENA UZVARĒTĀJIEM GODA BALVAS IZDALOT.

Sabiedrisko lietu ministrs A. Bērziņš Vakar Rīgas Latviešu biedrībā pēc godalgu izdalīšanas Latvijas riteņbraucēju 4. Vienības brauciena dalībniekiem starp citu teica:

„Pagāja diezgan ilgs laiks, kamēr mēs varējām pirmajiem 8 uzvarētājiem no katras sacīkšu grupas šeit šovakar izsniegt pelnītās atzinības zīmes. Bet, protams, daudz grūtākas stundas vakar un šodien jūs visi esat pavadijuši ceļā savos maršrutos no vietām, no kurām jūs izbraucāt uz galvas pilsētu. Protams, ne visi no jums varēja būt pirmie, jo ne visiem ir lemts katrā gadijumā pirmam raut lentu. Bet Vienības brauciens ir stiprā mērā atšķirīgs no citām sacīkstēm tanī ziņā, ka daudzi simti un pat tūkstoši, kāpdami uz velosipediem, pat nedomā pirmie raut lentu. Viņus mudina citi uzdevumi, citi aicinājumi. Daudzi simti un tūkstoši ir vēlējušies piedalities Vienības braucienā, lai varētu kuplināt Vienības brauciena dalībnieku skaitu un kalpot vienības idejai arī šinī vienā tautas sporta nozarē.

Mēs esam priecīgi šodien sveicināt jūs, tik lielu skaitu uzvarētāju un sacīkšu dalībnieku, vēl jo vairāk sevišķi tāpēc, ka Vienības brauciena ideju ir devis mūsu Tautas Vadonis. Viņš ir gribējis, lai attīstītos tas sporta veids, kurš pēc būtības varbūt mazāk ir uzskatams par sportu, ar kuru sastopas sporta laukumos. Tautas Vadonis grib, lai tad visi, no pavisam maziem gadiem līdz sirmam vecumam varētu piedalities šinī Vienības braucienā. Jūs esat pareizi novērtējuši mūsu Tautas Vadoņa aicinājumu un, sirsnīgi tik lielā skaitā piedaloties Vienības braucienā, esat viņam atbildējuši, ka, saprazdami viņa aicinājumu, jūs ar tādu pašu draudzību, ar kādu jūs esat aicināti, arī braucāt un piedalijāties šinī Vienības braucienā. (Aplausi.)

Tas ceļa gabals, kuru jūs esat mērojuši, nav nepavisam vieglais un tāpēc katrā ziņā katra no jums esat pelnijuši siltu, jo siltu paldies. Daudzi tūkstoši no jums taču ir pametuši savu darbu vakar, varbūt pat vēlu vakarā, lai otrā ritā jau agri būtu uz sava divriteņa ceļā. Un, pārrodoties mājās, rīt jūs atkal ķersaties pie sava parastā ikdienas darba. Pa visiem dzimtenes lielceļiem vai šosejām braucot šurp uz galvas pilsētu, jūs esat šķērsojuši no visām vietām mūsu dzimto zemi. Jūs esat skatijuši mūsu dzimtās zemes krāšņumu. Bet, tanī pašā laikā jūs esat ar savām rindām itkā sasējuši visus mūsu zemes novadus. Mēs varējām priecāties par jūsu brašo stāju, jo zinājām, ka tikpat drošu soli varēsiet spert ar citur, ja jūs kādreiz aicinās tēvzeme citos apstākļos un citai kalpošanai. (Aplausi.) Esat no visas sirds tencināti par jūsu uzņēmību. Šis Vienības brauciens ir plašākais riteņbraukšanas sarīkojums pasaulē. Tiem, kas nav balvas varējuši saņemt, ir skaistais apmierinājums, ka arī viņi bijuši dalībnieki vienā no lielākajiem tautas sporta sarīkojumiem — Vienības braucienā.

Tā tad, šķiroties šodien, domāsim kopīgi jau par nākamo Vienības braucienu pēc viena gada, lai visi, kas tagad ir braukuši, atkal varētu satikties kopā ar jauniem biedriem — tikpat priecīgi un gatavi kalpot Vienības brauciena idejai, kā to jau esat darijuši šodien."

Pārsteigums Tallinas futbola draugiem:

Lietuva-Igaunija 1-0 (0-0)!

(Pa tālruni no Tallinas.)

Tallinā, 27. augustā. Šodien Tallinas stadionā risinājās Lietuvas — Igaunijas valstu sacīkste futbolā. Tā bija jau pēc kārtas 27. lietuvju — igauņu cīņa zaļajā laukumā. Sacensība šoreiz igauņiem atnesa vilšanos, jo pelnītu 1—0 uzvaru atzīmēja Lietuvas vienība. Pirmajā puslaikā laukumā risinājās atklāta spēle, kamēr otrajās 45 minutēs bija vērojams nepārprotams lietuvju pārākums. Pēc ļoti jaukas visu Lietuvas vienības uzbrucēju sadarbības, 2. puslaika 15. minutē labais ārējais uzbrucējs Adamovičius beidzot ieguva vārtus un ar 1—0 rezultatu Lietuvas labā cīņa arī noslēdzās. . Igaunijas vienības šīsdienas sniegums bija vājākais, ko mūsu ziemeļu kaimiņi pēdējā laikā nodemonstrējuši. Lietuvas — Igaunijas 27. cīņu šodien Tallinā noraudzījās 6000 skatītāju un sacīkstes vadītāja tomā bija soms Lundstrēms. E. Saa.

POLIJA — UNGARIJA 4—2!

(Specializējums „Sporta Pasaulei".)

Varšavā, 27. augustā. Šodien Varšavā 15.000 skatītāju noraudzījās Polijas — Ungarijas valstu sacīksti futbolā. Kaut arī ungari uzstājās savā vislabākajā sastāvā, poļi tomēr guva kārliecinošu 4—2 uzvaru. Vienīgi 1. puslaiku ungari noslēdza 2—1 savā labā. Vārtus poļu labā ieguva Vilimovskis (3) un Pionteks, bet ungariem — Toldi un Adams. N.

JAUNS PASAULES REKORDS 4×1500 m STAFETĒ.

(Specializējums „Sporta Pasaulei".)

Budapeštā, 27. augustā. Labots kopā 9 gadiem pastāvošais pasaules rekords 4×1500 m stafetes skrējienā. Ungarijas Atletikas Kluba četrinieks uzrādījis 15:55,4 min. laika atzīmi, kas reizē ir arī jauns pasaules rekords. E. G.

NIKLENS (SOMIJA) LEC 2,00 m!

(Specializējums „Sporta Pasaulei".)

Stokholmā, 27. augustā. Sacīkstēs Stokholmā soms Niklens augstlēkšanā uzrādījis varenu rezultatu, sasniedzot apaļu 2,00 metru augstumu. Tas ir Eiropas 1939. gada labākais sasniegums augstlēkšanā. Liekas, ka Niklens šai vieglatletikas disciplīnā līdz 1940. gadam izvērtīsies par tikpat augstas klases spēku, kāds savā laikā bija viņa tautietis Kalevs Kotkas. Saa.

AUSTRALIJA VED 2—1!

(Specializējums „Sporta Pasaulei".)

Agramā, 27. augustā. Starpzonu finālā Devisa kausa izcīņā tenisā patreiz cīnas Dienvidslavija ar Australiju. Pēc šīsdienas sacīkstēm, stāvoklis ir 2—1 Australijas labā. Šīs cīņas uzvarētāja Devisa kausa dēļ cīnīsies ar USA — kausa pagājušā gada ieguvēju. E. G.

Izraudzīta

VĀCIJAS SVARU CĒLĀJU VIENĪBA PASAULES MEISTARSACĪKSTĒM.

(Specializējums „Sporta Pasaulei".)

Berlinē, 27. augustā. Milzīgajā izcilus vācu svaru cēlāju pulkā nebūt nav viegli izmeklēt pašu labākos spēkus. Tagad, pēc Vācijas meistarsacīkstēm Nirnbergā un lielajām starptautiskām cīņām Minchenē, gaiši tomēr noskaidrots, kādi vācu svaru cēlāji startēs 16., 17. un 18. septembrī pasaules meistarībā Rīgā. Ik svarā vācieši cīņā raidīs 2 vīrus. Spalvas svarā startēs A. Richters (Vine) un G. Liebšs (Diseldorfa); vieglā svarā — K. Jensens (Essene) un K. Švītalle (Breslava); vidējā svarā — R. Ismaiers (Freisinga) un A. Vagners (Essene); pusmagā svarā — F. Hallers (Vine) un H. Vala (Vine), bet smagā svarā — J. Mangers (Freisinga) un H. Šattners (Minchene). Ir pilnīgi iespējams, ka dažos svaros vācieši pasaules meistarībā Rīgā izcīnīs abas pirmās vietas. L. Z.

Futbolistu ievērībai

FUTBOLA KREKLU JAUNINĀJUMI DAUDZKRĀSU KOMBINĒJUMĀ. BAGĀTA IZVĒLE FUTBOLBIKSES, FUTBOLZEKES, VĀRTSARGU BIKSES UN SVITERI

ritenbraucējiem

KREKLI, BIKSES, GARAS, ĪSAS, CEPURES.

Vairumā Mazumā

SPORTA APĢĒRBU NAMS

J. Glasmanis

Rīgā, Skārņu ielā 8. Tālr. 22725

Sporta piederumu darbnīca

F. Arbergs Rīgā, Pīebalgas ielā 1 ieļu dzelzc. 12 līdz Šmiltenes ielai Tālr. 59243

Piedāvāju no krājuma kāju, basket, voleja, ūdens polo, rokas boksa, medicīnas un citas bumbas

Kā arī mugursomas, boksa cimdus u. c. sporta piederumus

Visus pasūtījumus izpildu 24 stundu laikā

Vairumā Mazumā

Skaists smagatletikas sarīkojums Jelgavā

(Pa tālruni no Jelgavas.)

Jelgavā, 27. augustā. Vakar 16. JAPSK sarīkojumā risinājās interesantas smagatletikas sacīkstes, kur kā viesi piedalījās arī Rīgas ASK atleti. Grieķu-romiešu cīņas sacensības, kur ASK startēja ar rezerves spēkiem, deva šādus iznākumus: gaiļa svarā Pudzis (Jelgava) veica Isaku (Rīga) 1:30 min. un Meiers (R) — Šilingu (J) 7:30; spalvas sv. Andriņš (J) — Ševeli (R) p. p. 2—1; vieglā sv. R. Krūmiņš (J) — A. Cīruli (R) 9:30 un K. Krūmiņš (J) — Straumi (R) p. p. 2—1; pusvidējā sv.. Lūsis (J) — Zvejnieku (R) p. p. 3—0; vidējā sv. Āboliņš (R) — Kavalu (J) 0,30 sek. un M. Cīrulis (R) — Krebsu (J) p. p. 3—0; pussmagā sv. Salmiņš (R) — Zuņķi (J) p. p. 3—0 un smagā sv. Brigmanis (R) veica Putniņu (J) p. p. 3—0. Boksā mušas svarā Vadzinskis (R) uzvarēja Šachu (J) p. p. 3—0; gaiļa sv. Bērziņš (J) — Kancanu (R) p. p. 3—0 un Juste (R) — Vilku (J), pēdējo diskvalificējot; spalvas svarā abus sacensoņus — Adamsonu (R) un Dauguli (J) diskvalificēja; pusvidējā sv. Vaskis (R) — Zviedri (J) p. p. 2—1 un vidējā svarā Beinarts (J) — Sīmani (R) techn. knock-out 2. roundā. Svaru celšanas demonstrējumā pusmagā svarā Titovs (ASK) olimpiskā trīsciņā sasniedza 285 kg (85 — 90 — 110) kopsumu, bet ar kreiso roku uzgrūda 80 kg. Ce.

Oficiālā daļa

LATVIJAS ARODORGANIZACIJU SPORTS.

— LAS 1. ligas visiem futbolistiem obligatoriski jāierodas šī, plkst. 20,10 LAS klubā uz apspriedi. (Oficiali.)

LATVIJAS SMAGATLETIKAS SAVIENĪBA.

— LSS valde uzaicina sporta darbiniekus, kas no biedrībām sūtīti pie pasaules meistarsacīkšu darba, ierasties piektdien, 1. septembrī plkst. 18 Sporta namā. Jāierodas Ceichneram, Rudzītim, Martinsonam, Tītovam, Varblanam (visi ASK), Balceram, Adamsonam, Ašenbergam, Raugulim (visi LAS), Aulciemam, Ozoliņam (abi RPDSK), Bruģim, Ukstiņam (abi Marss), Domanovskim, Asmusam, Eglītim, Belsonam, Sarmai, Kacanam, Jirgenam (visi 1. RAK), Aleksim, Gobam, Šmidbergam, Šteinbergam, Šīnam, Šūmanim, Ābelskalnam un Melnbārdim (visi 2. RAK). Tai pašā laikā jāierodas arī visiem valdes locekļiem un treneriem. (Oficiali.)

Ceturtdien A. Šeibeļa 20 gadu jubileja

Ceturtdien, 31. augustā piedzīvosim mūsu ilggadējā valsts futbola vienības dalībnieka Alberta Šeibeļa (RV) goda dienu. Viņš atskatīsies uz futbola laukumā aizvadītiem 20 gadiem. Jubilejas gadījumā notiks interesanta futbola sacīkste. Plkst. 18.15 LSB laukumā cīņā ies spēcīgās virsligas vienības — Rīgas Vilki un Hakoah. Hakoahiešu vidū iespējams arī abu ārzemnieku — Fišera un Veinštoka līdzdalība. Par saviem turpmākajiem nodomiem Šeibelis plašāk solās izteikties „Sp. P." nākošā numurā — ceturtdien. Biļešu iepriekšpārdošana, sākot ar rītdienu, notiks Apaļā kioskā.

LATVIJAS VANAGU MEISTARSACĪKSTES VIEGLATLETIKĀ.

Biedrības Latvijas Vanagi meistarsacīkstes vieglatletikā notiks 9. un 10. septembrī Rīgā, pilsētas stadionā. 9. septembrī izcīnīs Kara ministra ģenerāļa J. Baloža ziedoto balvu trīsciņai. Sacīkšu sākums plkst. 16. 10. septembrī plkst. 9 pieccīņa. Izcīnīs firmas O. Pērkons un A. Kucejevs balvu. Plkst. 15 meistarsacīkšu turpinājums un noslēgums. 4×100 m maiņas skrējienā izcīnīs Akc. sab. Aldaris ziedoto ceļojošo balvu.

MODERNUS

SPORTA TERPUS TRENIŅA TERPUS

VINGROŠANAS TERPUS TELTIS — MUGURSOMAS

FORMAS TĒRPUS: —

Aizsargu sportistiem, Aviacijas mazpulkiem, Gaidām — skautiem, Mazpulkiem, Vanagiem.

Visu biedrību un komandu izšūtās sporta nozīmes, ciparus un standartus piedāvā no krājuma un pagatavo pēc mēra

Žoržs Vikš-Soboļevskis

Sporta apģērbu darbnīca-veikals

Rīgā, Ģertrūdes ielā 18, tālr. 92266

Lieliski studentu panākumi Monako

(Specializējums „Sporta Pasaulei".)

Monte-Karlo, 27. augustā. Šodien studentu olimpiskās spēlēs notika finalcīņa volejbolā. Pirmo vietu izcīnīja Latvija, uzvarēdama Franciju 15—2, 13—15, 15—11 un Igauniju 15—3, 17—15. Vieglatletikā 4×100 m stafetes skrējienā uzvarēja USA ar laiku 41,9 sek. Latvijas vienība palika trešā vietā, veikdama distanci 43,5 sek. 1500 metru skrējienā uzvarēja Rideots (USA), ar laiku 4 min. 01,k sek.. Otro vietu izcīnīja Balodis (Latvija), laikā 4 min.. 06,5 sek. Pieccīņā uzvarēja Fals (Šveice) ar 3546 punktiem, bet otro vietu ieguva Bērziņš (Latvija) ar 3162 p. Atsevišķās pieccīņas disciplīnās Bērziņa rezultati bija šādi: 200 m skrējienā — 23.8 sek., šķēpa mešanā — 46,80 m, diskā — 38,95 m, tāllēkšanā — 6.76 m un 1500 m skrējienā — 4 min. 40,1 sek. K. Šl.

VIKTORIA ŽIŽKOV NETIEK GALĀ AR OLIMPIJU!

(Pa tālruni no Liepājas.)

Liepājā, 27. augustā. Vakar Liepājā notika Prāgas Viktoria Žižkov un mūsu meistara Olimpijas otrā cīņa. Pirmajā sacensībā Olimpijas futbolisti svinēja 3—2 uzvaru un arī šoreiz Viktoria Žižkov nespēja tikt galā ar Latvijas meistarvienpadsmitu. Sacīkste noslēdzās 3—3 neizšķirti. Puslaiks beidzās 2—1 liepājnieku labā. Ar Ziņģa 2. šāvieniem Olimpija jau veda 2—0, taču čechi stāvokli izlīdzināja un nonāca pat 3—2 vadošā lomā. Tikai īsi pirms tiesneša beigu svilpes Freimanis noveda stāvokli uz 3—3, kā arī beidzās cīņa. Nākošā svētdienā Liepājā risināsies jauns liels futbola notikums: satiksies Olimpijas un RFK futbola vienības! Vai Olimpija šoreiz revanšēsies RFK vienībai par smago 1—5 zaudējumu Latvijas kausa izcīņas finālā? štr.

NOSLĒGUSĀS TENISA B KLASES MEISTARSACĪKSTES.

Vakar US tenisa laukumos Kronvalda bulvārī noslēdzās B klases tenisistu meistarsacīkstes. Dāmu vienspēlē finalcīņā satikās Lidke (RTK) ar Zirgeli (US). Cīņa bija ļoti saistoša un risinājās ar mainīgām sekmēm. Lidke uzvarēja 9—7, 6—4, pateicoties savai lielai izturībai. Tikpat sīva bija cīņa kungu vienspēlē, kur sacentās Ābelīte (US) ar Zīriņu (JKB). Uzvarēja Ābelīte 6—8, 7—5, 6—4 un 6—4. Kungu divspēlē Zīriņš — Guzs uzvarēja Pļavnieku — Rummeli 0—6, 6—4, 6—4. Jauktā divspēlē Lidke — Rummels uzvarēja Kaminu — Zīriņu 7—5 un 6—3. Noslēgumā dalībnieki saņēma skaistas balvas.

Izjukusi

VĀCIJAS — ZVIEDRIJAS VALSTU SACĪKSTE FUTBOLĀ.

(Pa tālruni no Stokholmas.)

Stokholmā, 25. augustā. Šodien Stokholmā bija paredzēta Vācijas — Zviedrijas valstu sacīkste futbolā, ko ar sevišķi lielu interesi gaidīja zviedri. Sacīkste tomēr nenotika, jo vācieši paziņoja, ka sakarā ar patreizējo nemierīgo politisko stāvokli Eiropā, viņu vienība aizkavēta Stokholmā ierasties. Tā, lūk, ir: ķivēšanās kavē arī sportistus!

Velosipedu „OMEGA"

ražotāji paredzējuši visas varbūtības un izlaiž pārdošanā vienīgi pārbaudītus velosipedus, kuri nepārspēti ātrumā, izturībā un daiļumā.

Elizabetes ielā 55 / Marijas ielā 2

A/S. „OMEGA"

Es sargāju Jūsu adu!

Dedzinošie saules stari gan drīkst Jūsu ādu skārt, bet nedrīkst tai kaitēt. Lietojiet mani! Tad Jūsu āda kļūs brūna un Jums radīsies sportiski veselīgais izskats.

A/S. „PILOT" Rīga

ZIRGU SPORTS UN HIPODROMS

Mikošs Rideamus Akords!

SKAISTA PIRMĀS GRUPAS CĪŅA. — FIDA ĀTRĀKĀ DIVGADNIECE

Kā jau paredzējām, vakardiena hipodromā bija bagāta skaistām un spraigām cīņām. Sevišķi spraiga tā bija pirmā grupā. Iepriecināja jauno zirgu starts, kur tagad Fida ir ātrākā divgadniece ar 1:43,6. Ar uzvarām visvairāk vainagoti treneri R. Beķeris un H. Kolbenšlags, kam abiem bija pa trīs uzvarām, bet R. Lamstera stallim godalgu lielākā kopsuma.

1. SAC. Divg. III B grupa. Dist. 1600 m.

1. Karters — L. Pumpurs — 1000 — 1:59,0 2. Sirotājs — tr. R. Beķeris — 1000 — 2:01,2: 3.. Kaunats — S. Zeile — 1000 — 2:02,0.

Toto: vk 5,—, it 8,50, pāris 25,50.

Labs starts padodas L. Pumpuram ar Karceru un tas dabū izrauties. Tas arī pietiekoši, lai uzvarētu.

2. SAC. III grupa. Rikšošana seglos. Distance 1600 m.

1. Strauss — S. Gibelhauzens — 1620 — 2:51,8 — 1:46,0; 2. Mārvats — K. Veritis — 1680 — 2:58,0 — 1:45,9; 3. Naujene — tr. Iv. Moskajenko — 1580 — 3:02,9 — 1:55,7.

Toto: vk 4,50, it 9,—, pāris 11,50.

Labu gaitu bija Strauss un Mārvats, un arī uzvarēja.

3. SAC. IV grupa. Distance 2100 m.

1. Signa — tr. R. Beķeris — 2180 — 3:27,4 — 1:30,1; 2. Maija — E. Miķelsons — 2140 — 3:27,6 — 1:37,0; 3. Viļāns — J. Prāms — 2120 — 3:31,6 — 1:39,8.

Toto: vk 6,—, it 15,—, pāris 20,50.

No starta izraujas Jupiters, bet tad tas pēc lēcieniem atkrīt. Maija to iedzen un tikai pēc spraigas cīņas Signa gūst uzvaru.

4. SAC. Trisg. IV grupa. Dist. 1800 m.

1. Vatslāvs — tr. V. Juškevics — 1800 — 3:12,8 — 1:47,1; 2. Niega — tr. Fr. Maslobojevs — 1820 — 3:19,7 — 1:49,7; 3. Tāle — V. Geidans — 1840 — 3:25,2 — 1:51,5.

Toto vk 6,—, it 13,—, pāris 28,50.

Kā no starta Vatslavs un Niega pārliecinoši skrējienu sāka, tā arī neapdraudēti to beidza.

5. SAC. Divg. III A grupa. Dist. 1000 m.

1. Fida — J. Kritonovs — 1040 — 1:47,8 — 1:43,6; 2. Ezis — V. E. Bērziņš — 1020 — 1:51,8 — 1:49,6; 3. Pērlīte — tr. R. Beķeris — 1040 — 1:52,2 — 1:47,8.

Toto: vk 5,—, it 25,50, pāris 20,50.

Fida, Ezis un Pērlīte savās godalgotās vietās tika samērā viegli.

6. SAC. Trisg. III C grupa. Dist. 1600 m.

1. Makars — S. Zeile — 1600 — 2:54,2 — 1:48,8; 2. Zefirs — N. Dukajskis — 1640 — 2:55,6 — 1:47,0; 3. Ramzess — M. Sondiks — 1640 — 2:56,6 — 1:47,6.

Toto: vk 32,50, it 17,50, pāris 127,—.

Pavisam negaidot, bet pārliecinošu uzvaru izcīnīja Makars.

7. SAC. III A grupa. Dist. 1800 m.

1. Dolo Dufi — tr. R. Beķeris — 1820 — 2:52,2 — 1:34,6; 2. Negi Draufgengers — tr. V. Juškevics — 1840 — 2:52,3 — 1:33,6; 3. Meteors — tr. J. Turjānis — 1840 — 2:54,5 — 1:35,3.

Toto: vk 4,50, it 25,50, pāris 37,50.

Skaista cīņa jau drīz pēc starta izvērsās Dolo Dufi un Negi Draufgengeram. Drīz viens ved, drīz otrs. Tikai finišā pārāks ir Dolo Dufi.

8. SAC. III B grupa. Dist. 1800 m.

1. Vanags — E. Bērziņš — 1780 — 2:43,8 — 1:34,8; 2. Cēlā — tr. F. Maslobojevs — 1780 — 2:52,2 — 1:36,8; 3. Drosma — V. E. Bērziņš — 1740 — 2:53,4 — 1:39,6.

Toto: vk 4,50, it 14,50, pāris 18,—.

Cik Drosmai starts ir veiksmīgs, tik neveiksmīgs tas Vanagam, bet neskatoties uz to, pēdējais drīz vien ir visiem priekšā un viegli jo viegli uzvar.

9. SAC. Trisg. III A grupa. Dist. 1600 m.

1. Aramis — tr. H. Kolbenšlags — 1660 — 2:53,2 — 1:44,4; 2. Karmene — tr. R. Beķeris — 1660 — 2:53,4 — 1:44,4; 3. Karo — E. Miķelsons — — 1660 — 2:54,5 — 1:45,1.

Toto: vk 9,—, it 13,—, pāris 20,—.

Pirmais skrējiena posms pieder Karmenei, bet tad trenera H. Kolbenšlaga vadītais Aramis ir pārāks.

10. SAC. II grupa. Distance 2100 m.

1. Marno — tr. J. Turjānis — 2100 — 3:16,8 — 1:33,7; 2. Strēlnieks — J. Ozolnieks — 2120 — 3:17,1 — 1:32,9; 3. Pastorkus — tr. V. Juškevics — 2120 — 3:17,7 — 1:33,2.

Toto: vk 8,—, it 19,—, pāris 47,50.

Pavisam vājš starts favorizētai Makalenai. Tālākā ceļā tā zaudē kāju kapi un izstājas. Tā no finiša izraujas trijotne: Marno — Strēlnieks — Pastorkus, kā arī veidojas uzvarētāji.

11. SAC. IV grupa. Rikšošana seglos.

1. Viltonis — K. Veritis — 1600 — 2:46,4 — 1:44,0; 2. Sita — J. Varkalis — 1600 — 2:53,1 — 1:48,1; 3. Mira — tr. Iv. Moskajenko — 1660 — 2:57,4 — 1:40,6.

Toto: vk 5,50, it 12,50, pāris 26,50.

Labu gaitu ir Viltonis un viegli uzvar. Labi iet arī Sita, kas gūst otro vietu.

12. SAC. Trisg. II grupa. Dist. 1800 m.

1. Karola — tr. R. Beķeris — 1860 — 3:00,0 — 1:36,7; 2. Džilda — J. Morķis — 1820 — 3:02,8 — 1:40,2; 3. Kvarnosports — J. Kritonovs — 1840 — 3:04,3 — 1:40,1.

Toto: vk 9,—, it 21,50, pāris 14,50.

Labi izraujas Džilda un visiem turas priekšā līdz pēdējai taisnei, bet tur klāt ir rekorda laikā ejošā Karola un cīņā Džilda lec, bet uzvara pieder Karolai.

13. SAC. Trisg. III C grupa. Dist. 1600 m.

1. Labiņa — tr. H. Kolbenšlags — 1620 — 2:48,6 — 1:43,9; 2. Eda — J. Ozolnieks — 1620 — 2:48,8 — 1:44,1; 3.—4. Arvids — N. Borisovs — 1620 — 2:53,9 — 1:47,3; Rante — J. Prāms — 1620 — 2:53,9 — 1:47,3.

Toto: vk 5,—, it 44,50, pāris 84,50.

Sākums lieder Arvidam ar Edu, bet tad ar katru metru labāka ir Labiņa un arī uzvar.

14. SAC. I grupa. Distance 1800 m.

1. Mikošs — Dr. E. Rusaus — 1880 — 2:44,2 — 1:28,5; 2. Rideamus — tr. J. Turjānis — 1880 — 2:44,3 — 1:28,5; 3. Akords — tr. R. Beķeris — 1900 — 2:44,4 — 1:26,5; 4. Poplar Hill — K. Veritis — 1920 — 2:45,0 — 1:25,9; 5. Laurel Bingen — E. Miķelsons — 1860 — 2:46,3 — 1:29,4; 6. Volute — tr. J. Grazdiņš — 1860 — 2:46,4 — 1:29,4; 7. Harveij Hanovers — tr. H. Kolbenšlags — 1860 — 2:47,3 — 1:29,9; 8. Lī Netvuds — E. Priede — 1840 — 2:47,8 — 1:31,1; 9. Hasti Hanovers — tr. Iv. Moskajenko — 1880 — 2:49,7 — 1:30,2.

Toto: vk 9,—, it 33,50, pāris 804,—.

Skaista cīņa un skaista uzvara. Līdz pat finišam nevarēja pateikt, kas būs uzvarētājs. To pierāda uzrādītie laiki. No uzvarētāja Mikoša 2:44,2 līdz pēdējās vietas Hasti Hanoveram 2:49,7 ir tikai 5,5 sekundes! Pirmā no sestā pat tikai 2,2 sekundes!

15. SAC. V grupa. Distance 1800 m.

1. Gri Gri — tr. H. Kolbenšlags — 1820 — 3:04,6 — 1:41,4; 2. Karaliene — J. Kritonovs — 1820 — 3:07,9 — 1:43,2; 3. Derbists — tr. Iv. Moskajenko — 1840 — 3:08,0 — 1:42,1.

Toto: vk 7,—, it 19,50, pāris 15,50.

Sākumā priekšā bija Karaliene, bet tad garām paiet Gri Gri un kā jau domājām, arī uzvarēja.

Vakardienas rekordisti

Zirga nosaukums	Kad dzimis	Jaunais rekords	Vecais rekords
Karola	1936.	1:36,7	1:38,2
Kvarnosports	1936	1:40,1	1:40,3
Fida	1937.	1:43,6	1:50,8
Labiņa	1936.	1:43,9	1:45,5
Eda	1936.	1:44,1	1:48,2
Vatslavs	1936.	1:47,1	1:52,3
Pērlīte	1937.	1:47,8	1:56,1
Makars	1936.	1:48,8	1:49,1
Ezis	1937.	1:49,6	1:52,0
Niega	1936.	1:49,7	1:51,9
Tāle	1936.	1:51,5	1:52,1

Jaunums vasarai

Goegginera konfektes

„FLIRTS"

Jūs lieliski atspirdzinās.

Ls 2.— par kg.

A/S. L. V. GOEGGINGER.

REDAKCIJA, EKSPEDICIJA UN KANTORIS:
Rigā, Dzirnavu ielā Nr. 57.
Redakcija atvērta katru dienu no pulkst. 10—14, trešdienās, piektdienās un svētdienās arī no pulkst. 20—24

REDAKCIJAS TĀLRUŅI:
Redakcija: 30091
Redaktors: 98427
Sludin. daļa: 30091
Izdevējs: 30602

Atbild. redaktors: TEODORS SPĀDE
Redaktors: ARNOLDS ŠMITS
Izdevējs: NIKOLAJS SEGLENIEKS

SPORTA pasaule

Iznāk pirmdienas, ceturtdienas un sestdienas rītos

Astotais gada gājums.

ABONĒŠANAS MAKSA:
Ar piesūtīšanu Rīgā un visā Latvijā: 1 mēn. Ls 1,30; 3 mēn. Ls 3,60; 6 mēn. Ls 6,50, 1 gads Ls 12,50. Abonēšanas maksa Igaunijā un Lietuvā: 1 mēn. Ls 1,95; 3 mēn. Ls 5,40; 6 mēn. Ls 9,75; 1 gads 18,75.

Uz visām ārzemju valstīm Eiropā un ārpus Eiropas vietējā abonēšanas maksa 100% dārgāki.

Abonentiem izsūtīs no 1. un 15. dat. Tekošs rēķins pastā Nr. 11023.

Jaunums!

«ROLO»

Pilnpiena totejas pildījums pārklāts ar piena šokolādes massu. Ērts kabatas saiņojums.
Cena Ls —.25 rullītis

A/S. V. Kuze

FABRIKAS NOLIKTAVAS:
Rīgā bulv. 25, Brīvības ielā 12, Kaļķu ielā 3.

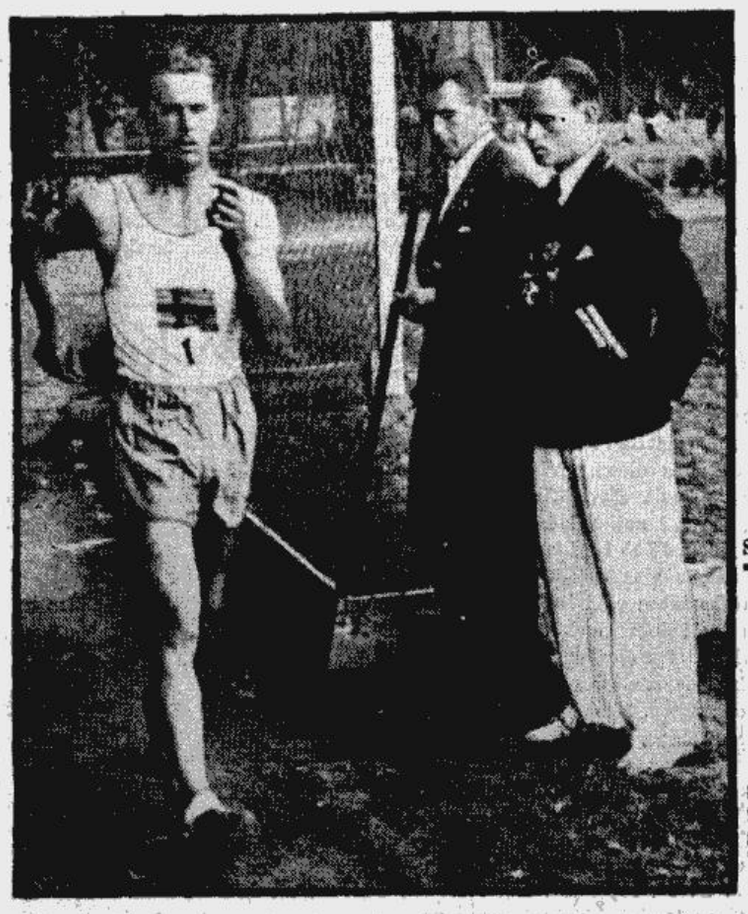

Atkal Daliņš!

SACENSĪBU OTRĀ DIENĀ 10 km DISTANCĒ UZVAR ZVIEDRS RUNDLEFS, BET 30 km SOĻOJUMĀ TRIUMFĒ MŪSU LIELMEISTARS DALIŅŠ.

Kas ir labākā soļotāju nacija pasaulē?

JOHNS MIKAELSONS UN JĀNIS DALIŅŠ.

Uzņēmumā pa kreisi: Jānis Daliņš ar pulksteni rokā vēro pasaules rekordista Mikaelsona gaitu. Pa labi: pasaules rekordists Mikaelsons soļojuma laikā saņem atspirdzinājumu.

Pēc trīskārtējas neveiksmes latvju soļotāji Zviedrijas — Latvijas 5. valsts sacīkstē, kas noslēdzās aizvakar LSB laukumā, atzīmēja sev labvēlīgāku rezultatu. Šoreiz grūtās un intrigējošās sacensības deva ik valstij vienādu 16 punktu ieguvumu un pirmo reizi Zviedrijas un Latvijas soļotāji cīņu beidza neizšķirti. Aizvakar 10 km distancē kā zviedri, tā arī latvji atzīmēja savā labā 5 punktus, bet 30 km soļojumā Latvija guva 6—5 pārsvaru, kas ir gluži līdzīgs tam, kādu valsts sacīkstes ievadījumā 20 kilometros realizēja zviedri. Tagad 5 valsts cīņu bilancē Zviedrijai ir 3 uzvaras, Latvijai — 1, kamēr 1 sacīkste beigusies neizšķirti.

***

10 km soļojumā, iztrūkstot saslimušam mūsu šīs distances izcilākam specialistam Jakovickim, viņu atvietoja daugavpilietis Zeltiņš. Viņš tomēr abiem zviedriem un arī otram latvju reprezentantam Zirdziņam izrādījās maz bīstams pretinieks, atkrītot no vadošās grupas jau pirmajos riņķos. Milzīgi sīvu dueli gan izturēja Zirdziņš ar abiem zviedriem — blondo Rudlefu un tumšmataino Vessmani. Mūsu šīs distances oficiālā rekorda (44:39,0 min.) īpašnieks Zirdziņš jau sākumā lika uz spēli visu un stājoties soļotāju priekšgalā, attīstija milzīgu tempu. Tak abi Zviedrijas reprezentanti to izturēja un viņu labākais vīrs — Rundlefs, pusceļā pārņēma vadību. Pirmie 5 km bija veikti 22 min. 12,0 sek., kas vispār solīja īsti spožu rezultatu. Soļojuma otrā posmā tomēr ātrums ievērojami atslāba. Bez Rundlefa, arī Vessmans tika garām Zirdziņam un abi zviedri turpināja, ejot soli solī, aizvien vairāk atrauties. Arī šoreiz atkārtojās ainas, kas sevišķi vērsās pret soļotājiem īsās distancēs, kur esot lielam ātrumam, grūti noteikt soļotāja stila pareizību. Notika tā, ka visi 3 galvgala vīri saņēma vairākas piezīmes, bet zviedri Vessmani tiesneši pat diskvalificēja. Tā Zviedrijai punktus guva tikai uzvarētājs Rundlefs un 10 km cīņa deva līdzīgu 5—5 skaitījumu. Šķiet, vēl neredzēta sacensība 10 km soļojumā izvērstos tad, ja ierindā būtu Jakovickis (viņš šogad 10 kilometros nav ne reizi piedzīvojis zaudējumu), tad arī Zirdziņam būtu vieglāk ar biedra palīdzību duelēt. Jakovickis — Zirdziņš pret Rundlefu — Vessmani, tas būtu bijis tiešām gigantisks 10 km četrinieks. Atzīmējams, ka Rundlefs jau 3. gadu nepārtraukti reprezentēja Zviedriju cīņā pret Latviju 10 km distancē. Viņš līdz šim vienmēr pieveicis abus Latvijas reprezentantus un 2 reizes ieguvis 1. vietu (pagājušā gadā Rundlefu pārspēja viņa tautietis Mikaelsons). Lai nu kā, bet stila ziņā visnevainojamāk 10 km nosoļoja 3. vietas izcīnītājs — Zeltiņš.

***

Noslēdzoties 10 km sacensībai, Zviedrija joprojām atradās 11—10 vadošā lomā. Visu nācās izšķirt valsts sacīkstes garākai distancei — 30 kilometriem. Šeit Latvijas lielā cerība bija mūsu neapšaubami visu laiku ievērojamākais „pirkstgals — papēdis" mākslas pratējs — lielmeistars Daliņš. Vienīgi viņa uzvaras gadījumā Latvija varēja panākt neizšķirtu valsts sacīkstes iznākumu. Un viņš — latvju senais un arī vēl joprojām tagadējais soļošanas varonis, mūsu nepievīla! Daliņš uzvarēja, lai gan arī zviedrs Bjurstrems soļoja 30 km distanci tik labi kā to vēl nekad neviens zviedrs nav spējis. Īsti meistarīga izrādījās Daliņa taktika. Viņš neuztraucās, kad pirmos 10 kilometros Bjurstrems aizsteidzās gandrīz 300 metrus priekšā. Daliņš turpināja soļot vienkopus ar otru Zviedrijas pārstāvi Grandinu. Tad sekoja neliels tempa kāpinājums un jau pirms pusceļa Daliņš bija panācis Bjurstremu un turpināja savu vienmērīgo gaitu blakus abiem Zviedrijas karoga pārstāvjiem. Mūsu otrs soļotājs — Krauliņš atkrita jau distances sākumā un soļojuma otrā posmā viņš ne uz brīdi nevarēja apdraudēt pirmo 3 pozicijas. 30 km sacensība pārmaiņus risinājās LSB laukumā un Rīgas ielās. Pēdējos nepilnus 4 km nācās veikt laukumā. Daliņš visu laiku vēl joprojām bija soļojis krūti krūtī ar Bjurstremu un vienīgi Grandins jau atradās patālāku aizmugurē. Īsi pirms uznākšanas laukumā, Daliņš paātrināja tempu un viegli atrāvās no ievērojami pagurušā zviedra. Pēdējo riņķu gājums laukumā izvērtās par īstu Daliņa triumfa soļojumu. Kā senās „soļošanas laikmeta" slavas dienās mūsu lielo varoni sveica jūsmīgas skatītāju gaviles, kad viņš ar katru apli palielināja atstarpi starp sevi un Bjurstremu. Beigās vēl viņš savu nopietnāko konkurentu apriņķoja un vispār nodemonstrēja lielisku beigu gaitu, kad Daliņš pēdējos 3 kilometros atstāja zviedri ne mazāk kā 300 metrus iepakaļ. Un visīksmākais bija tas, ka Daliņu sveica seno diemu skaistā sajūsma, kas izteica lepnumu, ka Latvijai izaudzis tāds pasaules slavens dēls. Jā, tiešām, atkal Daliņš, atkal uzvara!

***

Valsts sacīkstes otrās dienas technisko rezultatu atzīmes realizējās šādas: 10 km — 1. Rundlefs (Zviedrija) 45:54,4 min.; 2. Zirdziņš (Latvija) 46:55,2; 3. Zeltiņš (Latvija) 49:14,2. Vessmani (Zviedrija) — diskvalificēja. Punkti: Zviedrija — 5, Latvija — 5. 30 km — 1. Daliņš (Latvija) 2 st. 33 min. 09,3 sek.; 2. Bjurstrems (Zviedrija) 2:34:47,3; 3. Grandins (Zviedrija) 2:44:04,3; 4. Krauliņš (Latvija) 2:49:28,3. Punkti: Latvija — 6, Zviedrija — 5. Kopskaitījumā punkti: Latvija — 16, Zviedrija — 16 un valsts sacīkstes iznākums — neizšķirts. Īsti varens ir arī Daliņa uzrādītais laiks 30 km soļojumā, kas pārspēj pat oficiālo pasaules rekordu, bet, protams, nevar kandidēt piedzīvot apstiprināšanu, jo soļojums risinājās arī ielās, kamēr visi rekordi, kā to paredz noteikumi, sasniedzami ierobežotā, precizā laukuma ceļā. Atzīmējams, ka Daliņa Latvijas rekords — 2:31:30,6 st. pārspēj pasaules rekorda atzīmi. Daliņš to sasniedza 1934. gadā, kad vēl 30 km distancē pasaules rekordu nereģistrēja.

***

Zviedrijas — Latvijas soļotāji šoreiz cīnijās 16—16 neizšķirti. Zviedri varbūt mazliet aizvainoti jūtas par Vessmaņa diskvalifikaciju. Viņi, protams, var aizrādīt, ka mierīgs Vessmaņa gājiens 10 kilometros, kaut arī tikai 4. vietas ieguvums dotu Zviedrijai arī vispārējo uzvaru. Bet, cīņā jau bieži notiek pavisam neparedzētais (un citādi jau sacensībām daudz trūktu no viņu pievilcības), un otrkārt, nevajaga aizmirst, ka Latvijas ierindā iztrūka pats labākais 10 km veicējs Jakovickis, kā starts varēja vispārējo ainu ārkārtīgi pārvērst. Un tomēr — kā bijis, tā bijis: viens gan skaidrs, ka zviedru soļotājs ar latvi šoreiz cīnijies neizšķirti. Zviedrijas un tāpat Latvijas soļotājiem jau piemīt plaša pasaules slava. Viņi un tāpat mēs, esam vieni no vislabākiem uz zemes lodes. Šogad Zviedrija jau uzvarēja Vāciju un Daniju, kas tad nu vēl paliek soļošanas sportā ievērojamākiem vārdiem? Itālijas un tāpat Šveices reprezentanti, šķiet, nav vairs savā senā spožumā. Vēl klasiskā soļošanas zeme — Anglija. Tiešām, ar angļu varu ir jārēķinās. Eiropai soļošanā vienmēr piekritusi galvenā galvgala loma un pārējie kontinenti pret „veco pasauli" arī tagad vēl neko nespēj panākt. Jautājumu, kas ir labākā soļotāju nacija pasaulē, šķiet, vislabāk noskaidrotu Anglijas — Zviedrijas — Latvijas tikšanās. Ar šo zemju vārdiem saistas visi pēdējā laika ievērojamākie notikumi soļošanas sportā (pasaules rekordi, olimpiskās uzvaras). Tiešām, kas ir pasaules pārākā nacija soļošanā — Anglija vai Zviedrija, varbūt Latvija? Šī jautājuma nokaidrošana pieder nākotnei un vislabāk to, protams, izzinātu visu minēto zemju sastapšanās valsts cīņā. Ar Zviedriju mums kontakts jau ir, tagad visu skatu un vērību — Anglijai!

***

Pārskatot aizvadītās Zviedrijas — Latvijas valsts sacīkstes dalībnieku ierindu, konstatējams, ka ik valsti reprezentēja 6 vīri. Un tāpat katrā vienībā jo sevišķi izcēlās atsevišķi „spīdekļi" — zviedrs Johns Mikaelsons un mūsu Jānis Daliņš. Viņi raksturojami kā pilnīgi atsevišķas klases cīnītāji. Viņu uzvaras teicās īsti pārliecinošas, reizē arī sniedzot īsti meistarīgu un nevainojamu stila gājienu. Ne mirkli nevarēja par Daliņu un tāpat Mikaelsonu šaubīties, ka viņi tiešām soļo. Latvijai — Daliņš un Zviedrijai — Mikaelsons, šķiet, ir lielākās cerības 1940. gada olimpiskām spēlēm Helsinkos. Domājams gan, ka viņi tur savstarpēji necīnīsies, jo nav taču nekāds noslēpums, ka Mikaelsons ir ātrāks, bet mazāk izturīgs (atceraties, kā Liepaskalns viņu beigās iedzina 20 km soļojumā!), kamēr Daliņa varenība tieši atplaukst garajās distancēs. Ātruma ziņā viņš nav vairs pirmais arī Latvijā, bet sākot ar 25 km soļojumu gan, liekas, par Daliņa pārspēku nav ko šaubīties. Izejot no šīs patiesības, tad nu secinams, ka Helsinkos visiespējamāks ir Mikaelsona starts 10 km distancē, bet Daliņa līdzdalība visvairāk vēlama 50 km soļojumā. Daliņā ar Mikaelsonu bija valsts sacīkstes krāksnākās pērles, bet visa atzinība arī pārējiem sacensoņiem. Viņi visi kā viens cīnijās līdz pēdējam. Lika uz spēles visu, ko atļāva viņu spēki. Lūk, cik paguris laukumā ieradās zviedru 30-kilometrinieks — Grandins, bet viņš visus grūtumus pārvarēja un distanci absolvēja, jo katrs punkts bija dārgs. Cik enerģiski 20 km beigu posmu nosoļoja Liepaskalns, kā duelēja Zirdziņš ar Rundlefu un Krūkliņš ar Ekbergu! Tās visas bija skaistas cīņu ainas, kas ilgi paliks atmiņā, tāpat kā visa 5. Latvijas — Zviedrijas valsts sacīkste soļošanā.

***

Latvijai šī bija vispār 6 valsts sacīkste soļošanā (5 reizes esam cīnijušies ar Zviedriju un 1 reizi ar Šveici). Mūsu bilance nav sevišķi spīdoša: 1 uzvara, 4 zaudējumi un 1 neizšķirta cīņa. Jāņem gan vērā, ka mūsu pretiniekos bijušas tikai vienas no visteicamākām soļotāju zemēm — Zviedrija un Šveice. Valsts sacīkstēs Latvijas krāsas līdz šim aizstāvējuši šādi 14 soļotāji: Daliņš — 6 reizes, Krūkliņš un Zeikats — 4, Jakovickis un Liepaskalns — 3, Bubenko, Bernhards, Priga un Tauvēns — 2, Demidovs, Linde, Zirdziņš, Zeltiņš un Krauliņš — 1. Atkal Daliņa triumfs! Viņš vienīgais nav iztrūcis neviena valsts sacīkstē. Atsevišķos soļojumos Latvijas krāsu aizstāvji uzvaras izcīnijuši 8 reizes. Un arī šeit teicās Daliņa pārākums. Viņš uzvarējis 6 gadījumos. Ik pa 1 reizei vēl visus pārējos pretiniekus pārspējuši Bubenko un Liepaskalns.

***

Latvju — zviedru soļotāju cīņas vēl kupliināja dažas mūsu pašu māju vieglatletu sacensības. Visiespaidīgākais izvērtās 800 m skrējiens, kur bija tiešām spēcīga konkurence un, protams, neizpalika arī teicami sasniegumi. Noskaidrojās, ka pilnīgi savu formu atguvis šīs distances rekordists Krastiņš (16. JAPSK). Brīnišķs bija viņa beigu finišs, kas deva pārliecinošu uzvaru šīs sezonas rekorda laikā — 1:58,3 min.; 2. vietā ierindojās Jamonts (LSB) 1:59,0; 3. A. Tirners (8. VAPSK) 1:59,2; 4. Veiss (LAS); 5. Ruciņš (DzAPSK); 6. Pētersons (LSB). Skrējēji savstarpēji ļoti apkarojās, traucējot viens otram ieņemt labākās vietas un, šķiet, tikai tādēļ Krastiņš nepārspēja pastāvošo Latvijas rekorda atzīmi — 1:58,0 min. 110 m barjerskrējienā uzvarēja Girgensons (Unions) 17,0 sek.; 2. Deičs (LAS) 17,3; 3. Zeidels (Unions) 18,2. Lodē — 1. Baranovskis (DzAPSK) 14,39 m; 2. Cināts (7. VAPSK) 13.83; 3. Jēkabsons (5. RAPSK) 13,82; 4. Eipurs (US) 12,91; 5. Driba 12,60; 6. Putniņš (abi ASK) 11,58. Kārtslēkšanā — 1. Vesmanis (5. RAPSK) 3,70; 2. Sarcevičs (16. JAPSK) 3,50; 3. Miķelsons (5. RAPSK) arī 3,50; 4. Liepiņš (US) 3,40. 60 m skrējienā sievietēm — 1. Niklase 8,1 sek.; 2. Leimane — 1 m iepakaļ; 3. Ringenberga (visas LSB); 4. Vagulovica (Reduta); 5. Liepiņa (US). Za.

Mūsu svaru cēlāju treniņa nometne Majoros

bez daugavpiliešiem!

Sākot ar pagājušās nedēļas piektdienu, Latvijas izlases svaru cēlāji, kas aizstāvēs mūsu valsts krāsas pasaules meistarība izcīņā, novietoti treniņa nometnē Majoros. Tie dzīvo latvju smagā svara rekordista A. Jūrmalieša vasarnīcā un arī viņa uzraudzībā. Majoros jau ieradušies visi Rīgas izcilākie spēki un bez saimnieka A. Jūrmalieša (1. RAK), tur vēl atrodas spalsvars V. Tempelfelds (1. RAK), vidsvari J. Grišs (ASK), F. Einis (1. RAK) un pussmagsvars K. Bileskalns (LAS) — 5 braši spēka vīri.

BET, KUR IR DAUGAVPILIEŠI?

Zinām tomēr, ka bez Rīgas labākajiem atletiem, pasaules meistarībā startēs arī 2 Daugavpils spēki: Zorgenfreijs un Makarucha. Izrādas, ka viņi tomēr treniņa nometnē Majoros vēl nav ieradušies un laikam tur arī nemaz nedomā braukt. Daugavpils svaru cēlāju galvenais gādnieks ir adv. Lielozols un cik tagad zināms, tad daugavpiliešus pasaules meistarībai viņš grībot sagatavot pašu mājās — Latgalē. Nav divu domu par to, ka šis uzskats — nepareizs. Ja reiz mūsu smagatletikas sporta vadība atradusi par iespējamu rīkot izlases sportistiem kopēju nometni (kas, blakus minot, ir vairāk nekā apsveicami), tad tā katrā ziņā domāta visiem un ne tikai dažiem valsts krāsu aizstāvjiem. Ja Daugavpils sportisti uz Majoriem nevēlas braukt, tad savienībai tomēr jāgādā, lai viņi uz kopējo nometni tiktu visātrākā un vistaisnākā ceļā! Pretējā gadījumā ideja var būt tikai viena — aizliegt daugavpiliešiem startēt pasaules meistarsacīkstēs.

„TE IR JAUKA ATPŪTA!"

Tā par dzīvi Majoros saka piedzīvojušais mūsu atlets Kārlis Bileskalns. Šim spriedumam par uzturēšanos Jūrmalieša „paspārnē" piebiedrojas arī pārējie spēka vīri. Tagad, kad atmirdz pēdējie vēlās vasaras saules stari, vasarnieki steidz atpakaļ uz Rīgu un Rīgas Jūrmalas ielas kļūst vienmēr klusākas, tādēļ jau nākošajās dienās mūsu svaru cēlāji te varēs baudīt vīsjaukāko atpūtu, tāpat kā to jau reiz — 1937. gadā pirms Baltijas turnīra, saņēma Latvijas izlases bokseri. Īsi pirms saules rieta — plkst. 18, svaru cēlāji katru dienu lielajā un plašajā dārzā, kur varenās priedes glāsta ar savu paēnu, sportisti uzsāk treniņus. Svaigā gaisā tie norit sevišķi intensīvi un piedzīvojušākie vīri te dod padomus saviem jaunākajiem kolēģiem. Uz sētas tad plēsdamies sarāpjas zēni, lai redzētu, cik viegli uzslīd gaisā smagā Berga stanga. Līdz pasaules meistarsacīkstēm visi sportisti cer krietni uzlabot savus rezultatus, lai varētu stāties pretim citu zemju atletiem ar savu spēku maksimumu.

AK, ŠIE KILOGRAMI...

Katram savas bēdas. Tādas jūt arī smagatlets un varbūt pat vairāk kā neviens cits. Ko gan palīdz garšīgās Jūrmalieša pusdienas, ja ar pilnu apetīti tās var notiesāt vienīgi pats saimnieks, kam kā smagsvaram nav jābaidās, ka viņa miesas svars pārsniegs vajadzīgo normu. Ja nu turpretim „pilnu tvaiku" mēģinās ēst Tempelfelds, tad viņš ātri no spalsvara pārvērtīsies par vidsvaru, gluži kā vidsvariem Grišam un Einim draud gandrīz vai smagais svars! Svaru cēlājs ar vieglatleta augumu ir jaunais mūsu apdāvinātais vidējā svara atlets Jānis Grišs. Tīri vai jābrīnas, ka šis „sīkais cilvēciņš" olimpiskā trīscīņā ceļ augšā 330 kg! Tādēļ, lūk, nekad neskatīsamies vīru no cepures.... Lai kilogramu svars katram būtu tāds kā tas nepieciešams, katru vakaru notiek svēršanās. Ja kāds kļuvis mazliet „treknāks", nākošā dienā pie pusdienas galda neizbēgama maza aturēšanās. Vareni savas kājas sportisti norūda rīta skrējienos plūdmales smiltīs. Tur arī visvieglāk atstājami liekie kilogrami. Paskriet nopietni 1 kilometru, — nozīmē arī kļūt vieglākam gandrīz vai par veselu kilogramu. Un kur tad nu gan vēl var būt labāka atpūta kā pie mūsu jūras un tās priedēm apaugušajās kāpās!

RAIBĀS „UNIFORMAS".

Vakar, kā jau svētdienā, Jūrmalietis visiem saviem kolēģiem izsniedza apavu darbnīcas Zamuela pagatavotās dāvanas — sniegbaltus sporta zābakus, ar kuriem mūsu svaru cēlāji uzstāsies arī pasaules meistarībā. Sekoja piekodinājums, neaptraipīt vienīgi baltos apavus putekļiem un varbūtējiem rudens dubļiem. Visiem nometnes iemītniekiem ir arī vienādi sporta ērpi — balš krekls ar valsts krāsām pie krūtīm un melnas biksītes. Vienīgi tad, kad sportisti atstāj piemīlīgās vasarnīcas dārzu, viņu uniformas ir vesels „krāsu unikums" — katram mugurā savāds peldu mēteļis vai cits kāds vieglāks drānas gabaliņš. Te nu būtu ļoti labi, ja jau šonedēļ savienība uz Majoriem nosūtītu mūsu parastos pelēkzilos izlases sportistu treniņtērpus, kas savulaik pie Jūrmalieša nometnē dzīvojot bija arī bokseriem. Tad jūrmalnieki — arī tie, kas sportam līdz šim piegriezuši maz vērības, zinās, ka viņu vidū dzīvo Latvijas labākie svaru cēlāji — pasaules meistarsacīkšu dalībnieki un viens otrs nenosebosies iegādāties jau savlaicīgi ieejas kartes pasaules labāko svaru cēlāju sacensībām 16., 17. un 18. septembrī Rīgā. Šm.

A/S „Ceļa" II spiestuve, Rīgā, Dzirnavu ielā 57.