

Latv. nod.

B. BREŽGO

Latgolas inventari
un
generalmēreišonas zem' u aproksti
1695. — 1784.

VI. Lōča izdevnīceiba

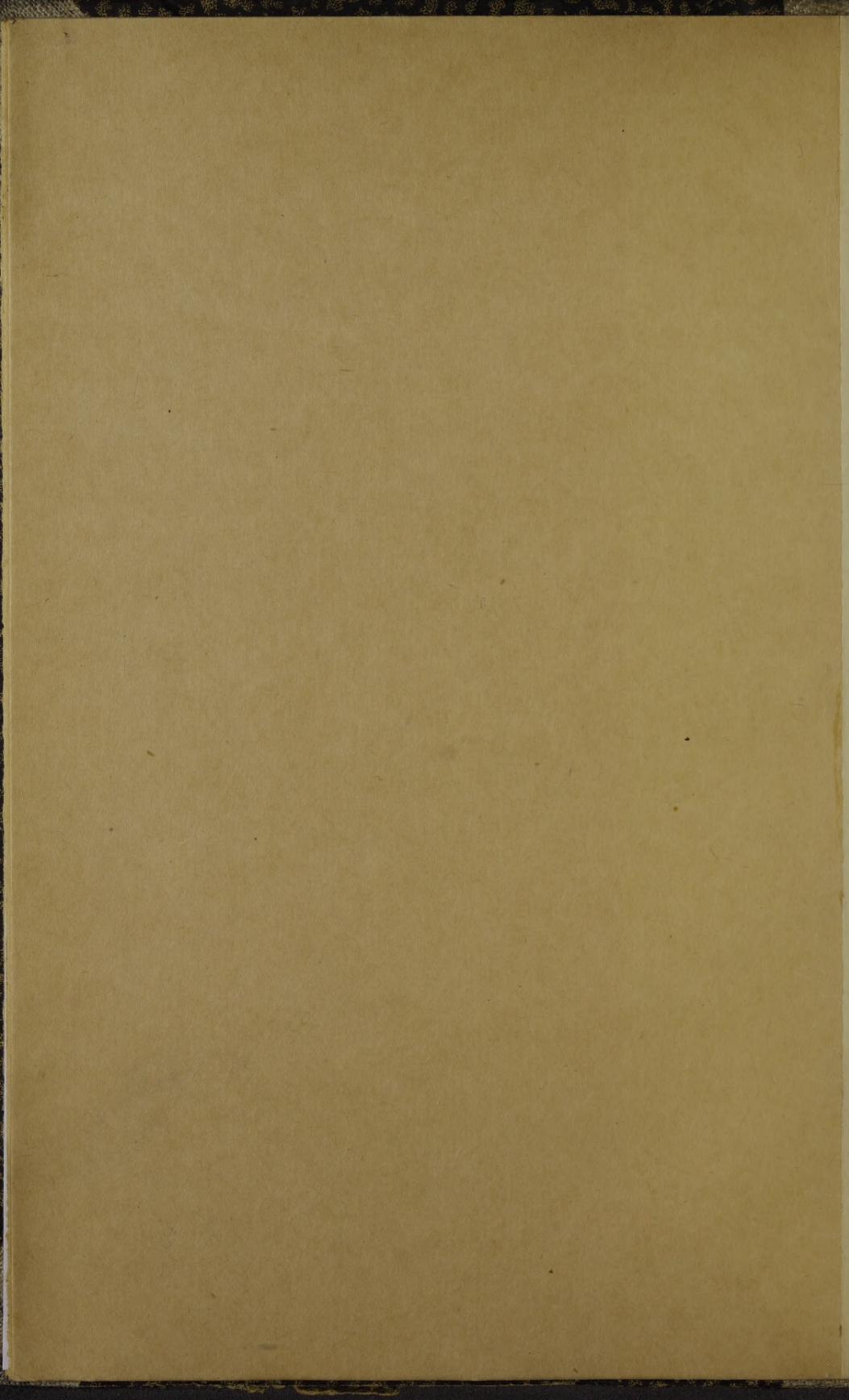

17

B. Brezgo

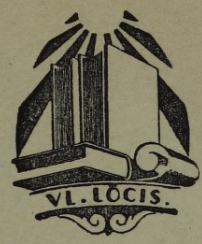

Latvijas Inventāri un
generalizācijas zem'u apraksti

1693.—1784.

Latvijas Nacionālā bibliotēka
Nacionālā izdevniecība

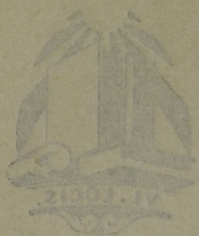

33

1047

B. Brežgo

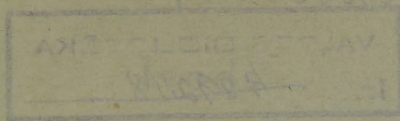

Latgolas inventari un generalmēreišonas zem'ū aproksti

1695.—1784.

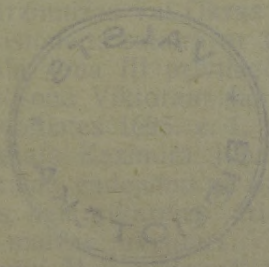

VL. LŪČA IZDEVNICEIBA
DAUGAVPILĪ, ALEJAS ĪLĀ 3—21

1 9 4 3

101

0309094174



VALSTS BIBLIOTĒKA
Nr. 409218

✓
P

pārba. 16.11.2005.
50.
Arhivst. lapa
277-278.

1895-1784



Iespiests Rēzeknes spiestuvē.
Pas. Nr. 153. Druk. atļ. Nr. 1509-
Metiens 1000 eks.

Īvods

Šamā grāmotō publicējamī dokumenti dolōs divejōs daļōs. Pirmū daļu sastōda Latgolas muižu inventari par laiku nu 1695. leidz 1762. godam. Ūtrajā daļā itylpst Latgolas pilšātu un apriņķu zem' u aproksti, kas beja sastōdeiti 1784. g. generalmēreišonas laikā. Tai tod publicējamī dokumenti atsateic uz divim Latgolas vēstures laikmetim: Leitovas leikņazistes un Pūlijas laikim un krīvu laikim Latgolā.

I

Pirmajā grāmotas daļā īvītōti 10 muižu inventari (I—VIII dokumenti). Tī tykuši sastōdeiti sakarā ar dažaidim apstōklim. Daugavpils starostistes 1737. g. 30. oktobra inventars un Viļakas starostistes 1738. g. inventars ticis sastōdeits, lai tū īsnāgtu Leitovas skarba komisijai. Pustiņas muižas un Mozindricas voitistes 1749. g. 25. augusta inventars sastōdeits sakarā ar tū, ka Konstantins Ļudvigs Pļaters nūdeve šōs muižas litōšonā Snipišku jezuitu konventam. Antonišku muižas 1750. g. 20. oktobra inventars sastōdeits, Jōnam Berkam šū muižu īkilojūt (zastawa) Domicelai Berkai. Kirupes muižas 1761. g. 10. jūnija inventars sastōdeits, Ferdinandam un Īvai fon Knabenauvim pōrdūdūt šū muižu Jozafatam un Magdalenai Ziberkim. Taipat ari sakarā ar pōrdūšonu, kur Jōns Francisks Mōļs figurēja kai pōrdevējs un Aleksandrs un Rozalija Mōļi — kai pērcēji, sastōdeits Vyšku muižas 1762. g. 7. augusta inventars. Bāzrmuižas vai Okras muižas 1762. g. 13. septembra inventars sastōdeits sakarā ar tū, ka Kazimirs Pīters Kublickis uz karaļa Jōna III privileģijas pamata nūdeve šū muižu myužeigā litōšonā Viktoram Januševičam. Beidzūt Zamošes un Osyunes voitistes 1695. g. 1. maja inventars sastōdeits tūs īpašnīka grafa Kazimira Jōna Sapegas litōšonai.

Nu to, sakarā ar kaidu gadejumu un kaidam nūlyukam ticis sastōdeits inventars, beja atkareigs ari tō s a t u r s. Naparosti eiss ir Vyšku muižas inventars. Tymā tikai uzskaitēti saiminīki, kurus vīni Mōļi nūdavuši ūtrim Mōlim. Antonišku muižas inventarā bez saiminīku uzskaitēšonas, kurus Jōns Berks īkilōjis Domicelai Berkai, uzstōdeita jūs zemes plateiba. Uzrōdeits ari, kaidu zemniki moksōjuši muižas čynšu, kai ari nūdavas un klaušas muižai par lobu. Šūs diveju inventaru eisums izskaidrojams ar tū, ka personas, kas nūdavušas

muižas vīna ūtrai, ir bejušas radnīceigas sovā storpā. Eisi ir ari karaļa muižu inventari. Daugavpiļš starostistes inventarā atrūnam saimesteibu zemes plateibu, kai saiminīki saukušis un kaidu summu kotrys nu jim moksōjis muižai. Turpat uzrōdeits, cik godā muiža izsēj. Viļakas starostistes inventars mozlīt atsašķir nu Daugavpiļš starostistes inventara. Tymā nav uzrōdeita saiminīku zemes plateiba, nav ari ziņu par goda sējumu apmārim, bet zemniki uzskaitēti pa sādžom. Obi šī inventari tykuši sastōdeiti ar vīnu nūlyuku: nūskaidrōt pogosta, čynša un hybernas moksōjumu summu, kas teik sajmīta godā nu kotras šōs muižas. Uz inventara datu pamata tyka aprēkinōts, cik nu šōs summas Daugavpiļš starostistes īpašnikam (possessor) Konstantinam Ļudvigam Pļateram un Viļakas starostistes nūmnikam (dzierzawca) Jōnam Hilzenam beja jōmoksōj kotru godu Leitovas lelknazistes skarbā par šom karaļa muižom. Pōrejūs muižu inventari tykuši sastōdeiti seiki. Tūs sastōdeitōji vadejušis nu divim golvonajim nūlyukim: fiksēt saiminīkus, kas atsarūn muižinīka īpašumā vai kurus jys nūdūd cytam īpašnikam, un nūdrūšynōt nu tim sajamamūs nūdūkļus, nūdavas un klaušas. Tōpēc Bāzrmuižas inventarā bez muižas āku aproksta un ziņom par muižas sējumu apmārim vēl uzskaitēti saiminīki pa sādžom, uzrōdūt kotra saiminīka zemes plateibu. Uzrōdeiti taipat nūdūkli, nūdavas un klaušas, kaidas zemniki pylda. Pustiņas muižas un Mozindricas voitistes inwentars atsašķir nu Bāzrmuižas inventara ar tū, ka tymā uzskaitēti vēl muižas laidara lūpi un putni un nūrōdeits, cik kotrys saiminīks moksoj godā čynša. Zamošes un Osyunes voitistes inventarā atrūnam vēl ziņas par kotra saiminīka dālu skaitu, kas prēcējušis un kas nasaprecējuši. Bez tam Osyunes voitistes inventarā uzskaitēti tōs daļās asuši azari un upes un nūrōdeita nu tim sajamamō nūma; turpat atrūnams ari voitistes rūbežu aproksts. Beidzūt vēl seikōkas ziņas snādz Kirupes muižas inventars. Tymā uzrōdeita kotra saiminīka saime, jō strōdnīki, kaktinīki (kaņniki) un ībavīši (bobyli), uzrōdeits saimesteibā bejušūs zyrgu un cytu lūpu skaits un taipat seiki uzskaitēts, cik kotrys saiminīks moksōjis čynša un kaidas devis muižas naturalōs nūdavas.

Te pīmyntāti inventari zeimōjās uz laiku nu 1695. leidz 1762. godam, un tymūs atrūnamōs ziņas dūd īspēju sprīst par tō laikmeta dzeivi Latgolā uz laukim un par šaidas dzeives saimnīciskū pusi.

Inventarūs var smelt fragmentaras ziņas par muižu administratīvū īdalejumu un pōrvaldi. Nu tim ari redzim, ka Zamošes voitiste un Pustiņas muiža apskotamajā laikā ir ītylpušas Polockas vaivodistes sastōvā, bet pōrejōs muižas — Inlantu kņazistes sastōvā. Bāzrmuižas vai Okras muižas īpašniks sovas 17 sādžas sauc par Bāzrmuižas vai

Okras pogostu (włość Berzmuyska alias Okrzeńska). Taipat par pogostim uzskota pōrējās muižas, atskaitūt Zamošes, Osyunes un Mozindricas voitistes. Pirmās divi voitistes pīdarēja pi Osvejas muižas, kas sastōdeja pogostu (włość Oswieyska). Mozindricas voitiste skaitejēs pi Pustiņas muižas, kas ari sastōdeja pogostu (włość Pustyńska). Daugavpiļs starostistes muiža beja īdaleita trejās voitistēs: Grōveru, Vyšku un Pīdaugovas (Podzwińskie). Viļakas starostistes muiža beja īdaleita golūs (koniec), un taidu golu šamā muižā beja trejs. Viļakas (Margenhawski) gols sastōvēja nu 19 sādžom, Tymšānu gols — nu 17 sādžom un Bolvu gols — nu 14 sādžom. Daugavpiļs starostistes karaļa muiža 1737. godā atsaroda superintendanta (w superintendenci) Jazofata Ontōna Veličko pōrzynōšonā. Nikodems Taborovskis, kas 1738. godā pōrzynōja Viļakas starostistes karaļa muižu, saucēs subalternus. Par Osyunes voitu (wuyt) 1695. godā beja zemņiks Spirids Bogdanovs, kas taipat kai ari Zamošes voits beja padūts Osvejas pogosta voitam (wuyt wołoski). Viļakas golā 1738. godā par voitu beja zemņiks Kravaļs. Tymā pošā godā Tymšānu golā par desmitņiku (dziesiātņik) beja Pōwuls Breksnis. Pustiņas muižā 1749. godā par voitu (woyt) beja Mikeļs Olechno. Nu Kirupes muižas 1761. goda inventara redzim, ka tūlaik tur bejis simtņiks (sotņik) Jurs Patmaļņiks un mežziņš (łesniczy) Lytyns.

Inventari dūd ari ziņas par apdzeivōtūs vītu skaitu. Šās ziņas ir sekojušas:

Gods	Muižas nūsaukums	Apdzeivōtūs vītu skaits
1695.	Zamošes voitistes Latgolas daļā	3
1695.	Osyunes voitistē	19
1738.	Viļakas starostistē	50
1749.	Pustiņas muižā	49
1761.	Kirupes muižā	6
1762.	Bārzmuižā	17

Taitod vysvairōk apdzeivōtu vītu beja Viļakas starostistē un Pustiņas muižā. Apdzeivōtās vītas saucēs dažādi: Bārzmuižā tās nese sādžas vōrdu (wieś), Kirupes muižā — sādža (wieś) un «slobodka» (słobodka), Viļakas starostistē — sādža (wioska), Osyunes voitistē — «dvoryšče» (dworyszce) un «zastenka» (zaścianek), Pustiņas muižā — «obrombs» (obrab) un «zastenka», Zamošes voitiste — «obrombs». Šim nūsaukumim beja vēsturisks roksturs, un inventaru sastōdeišonas laikā tī naatbylda eistineibaļ. Tai dažas «dvoriščas», «obrombi», un «zastenkas» beja zaudējušas vīnsātu roksturu un pōrsavārtušas sādžās. Turpretim dažu reizi apdzeivōtā vītā, kas saucēs par sādžu (wieś, wioska) beja tikai vīna saimesteiba.

VIII

Apdzeivotās vītās leļumu nūsoka tamā itylpstušūs saimesteibu skaits. Šys skaits apdzeivotā vītā svōrstejōs:

Zamošes voitistē	— nu 4 leidz 10,
Osyunes voitistē	— „ 1 „ 10,
Viļakas starostistē	— „ 1 „ 6,
Pustiņas muižā	— „ 1 „ 7,
Kirupes muižā	— „ 2 „ 24,
Bārzmuižā	— „ 4 „ 6.

Tai tod vyslelōkōs apdzeivotōs vītas bejušas Kirupes muižā.

Saimesteibu zemes plateiba ari beja dažaida. Tei svōrstejōs:

Zamošes voitistē	— nu 2 volokom 12 morgu leidz $\frac{7}{12}$ volokas ¹⁾
Osyunes voitistē	— „ 4 volokom 2 morgim „ $\frac{1}{3}$ volokas 1 morg.,
Daugavp. starostistē	— „ $\frac{1}{4}$ volokas — — „ $\frac{1}{16}$ „ ,
Pustiņas muižā	— „ 5 volokom — — „ $\frac{1}{3}$ „ ,
Mozindricas voitistē	— „ $\frac{3}{4}$ volokas — — „ $\frac{1}{8}$ „ ,
Antonišku muižā	— „ $\frac{3}{8}$ volokas — — „ $\frac{1}{4}$ „ ,
Kirupes muižā	— „ $\frac{3}{8}$ volokas — — „ $\frac{1}{8}$ volokas.

Saimesteibas ar leļoku zemes plateibu, kai redzim, ir bejušas Pustiņas muižā, Osyunes voitistē un Zamošes voitistē.

Latgolas idzeivotōju — zemkūpu golvonū masu sastōdeja muižu dzimtnīki (dzyntļaudis, wieczysto poddany). Bez tim vēl beja zemnīki, kas beja atgōjuši nu citim apgobolim (zachože). Taidi zemnīki beja atrūnami Viļakas, Vyšku un Kirupes muižā. Šī atgōjēji beja nu Moskovas apgobolim, Boltkrīvijas, Leitovas un Ilyukstes apgobola. Nu tim Latgolā seņ apsamatušūs skaiteja te par nūmatynōtim (zamieszkaļy). Tūs storpā beja ari taidi, kas nabeja itylpynōti dzimtnīku skaitā (dawno zachože nie wieczyści, dawno zachože lecz nie poddani). Visi pōreji atgōjēji skaitejōs breivi cylvāki (wolny ludzie zachože). Atgōjējim taipat kai vītejim dzimtnīkim beja sovas saimesteibas, jī strōdōja pi saiminīkim kai kolpi, dzeivōja kai kaktinīki un ībaviši un taipat ari strōdōja kai amatnīki.

Dorbus sovōs saimesteibōs zemnīki veice vai ar sovas vīn saimes spākim, vai ar svešu strōdnīku paleidzeibu. Šōs saimes dažu reizi beja dizgon kritnas. Tai Zamošes voitistē 1695. godā Jākuba Zaščyžynska saimesteibā uz $1\frac{1}{4}$ volokas un 3 mozgim zemes dzeivōja divi nasaprecējuši un divi precējušis dāli. Tymā pošā godā pi Osyunes vota Spirida Bogdanova, kura litōšonā beja $2\frac{1}{3}$ volokas zemes, dzeivōja trejs nasaprecējuši un trejs pre-

¹⁾ Leitovas volokā (włoka) beja apmāram 21,36 ha; volokā beja 30 morgu (morg), morgā — 300 prentu (prent).

cējušis dāli. Antonišku muižā 1750. godā uz $\frac{1}{4}$ volokas saimnīkōja Jurs Vōrslovāns ar četriem dālim un mozbārnim; pi jō dzeivōja ari Orns un Made Vōrslovāni. 1761. godā Kirupes mužā uz $\frac{1}{8}$ volokas dzeivōja Odums Lučāns, jō sīva, dāls Pīters ar sīvu un meitu; pi jō dzeivōja ari svains Jākubs Jukša ar sīvu, dālu un divom meitom. Tamā pošā muižā ari uz $\frac{1}{8}$ volokas dzeivōja Mateiss Jakušs ar sīvu un dālu, divi jō brōli, mōsa un dīnastneica (czeladnica). Pi tō poša Mateisa Jakuša dzeivōja ari ībavīts (bobył) Jākubs Vērdēšs ar sīvu, divim dālim un meitu. Taidā veidā cylvāku skaits, kas apdzeivōja vīnu saimsteību, dažu reizi snēdzēs leidz 12.

Beja gadejumi, ka vīnā samesteībā strōdōja divi, pat trejs saiminīki. Taidu gadejumu atrūnam 1738. godā Viļakas starostistē. Daugavpils starostistē uz $\frac{1}{8}$ volokas rezdzim pa divi saiminīki 1737. godā. Pustiņas mužas 1749. g. inventarā ir saceits, ka Karcenka ar Koļadu Skažencu sādžā tūr $\frac{2}{3}$ volokas grunts. Mozindricas tō poša goda inventarā ir saceits, ka Giruss Parafianovičs, Ļakse, Nicišs un Šusts turūts $\frac{1}{2}$ volokas grunts. Kirupes muižā 1761. g. uz $\frac{1}{4}$ volokas kūpeigi (spólnie) saimnīkōjuši Andrivs Sarkaņš un Andrivs Baika. Tamā pošā muižā uz $\frac{1}{8}$ volokas dzeivōja divi saiminīki (dway gospodarze): Andrivs Muižēls un jō švagers Bērns (Borys) Baduns. Muiželam beja sīva, audzēkne (wychowancka) un puiss (chłopiec). Pi Baduna kolpōja meita (dziewczyna) ar sōvu mōti atraiti kai kaktineicu (kontem). Kirupes muižas 1761. g. inventars paskaidroj, kai dzeivōjuši vīnā saimsteībā divi saiminīki. Tur atrūnam, ka Kriškis Jukša ar sōvu saimi un jō švagers Pōvuls Vylcāns ar sōvu saimi dzeivōjuši Drancišku sādžā vīnā ustobā (w teyże chacie).

Zemnīku saimsteību zemes plateiba svōrstejōs:

Zamošes voitistē—	nu 2 voloku	12 morgu	leidz 1 volokai	8 morgim.
Osyunes voitistē —	„ 4 voloku	2 „ „	$\frac{1}{3}$ volokas	1 morgam.
Daugavp. starostitē—	„ $\frac{1}{4}$ volokas	— —	„ $\frac{1}{16}$	„ „
Pustiņas muižā —	„ 3 voloku	— —	„ $\frac{1}{3}$	„ „
Mozindricas voitistē—	„ $\frac{3}{4}$ volokas	— —	„ $\frac{1}{8}$	„ „
Antonišku muižā—	„ $\frac{3}{8}$ volokas	— —	„ $\frac{1}{4}$	„ „
Kirupes muižā —	„ $\frac{3}{8}$ volokas	— —	„ $\frac{1}{8}$ volokas.	

Tys rōda, ka zemnīku saimsteības ar vyslelōkū zemes plateību bejušas Osyunes voitistē, Pustiņas muižā un Zamošes voitistē.

Saiminīki par zemi pildeja muižas kļaušas un moksōja muižai nūdavas naudā un naturalijā. Šamā ziņā zemnīku zemes goboli (włoki) beja divejaidi: par dažim nu tim zemnīki pildeja kļaušas (ciągły, ciahły), par dažim moksōja naudā (czynszowi). Atkareībā nu tō, uz kaidas zemes zemnīki dzei-

vōja, tai jūs i sauce: kļaušu zemņiki (ciagli poddani, ciałty poddani) vai čynša zemņiki (czynszowi poddani).

Kļaušu zemņiki gōja muižas gaitōs (pan-szczyzna, pryhon); tys beja jūs golvonais pīnōkums. Kotram taidam Pusteņas muižas saiminīkam (gospodarz), beja jōsyuta muižas dorbūs 1 veirīti un 1 sivīti kotru nedēļu uz 2 dīnom. Bārzmuižā nu kotras $\frac{1}{4}$ volokas deve 3 dīnas nedēļā 1 gaitnīku ar zyrgu vai kōjom. Taipat ari Antonišku muižā nu $\frac{1}{4}$ volokas syuteja uz 3 dīnom nedēļā gaitnīku ar zyrgu vai kōjom, kai muiža praseja.

Vērs kōrtejom muižas gaitom pastōvēja vēl ōrkōrtejas gaitu dīnas. Tai Antonišku muižā nu kotras $\frac{1}{4}$ volokas vajadzēja godā dūt muižai 2 gaitņikus uz 2 dīnom sīna pļaušonai. Māslu vesšonai šamā pošā muižā nu $\frac{1}{4}$ volokas vajadzēja dūt godā 2 gaitņikus uz 1 dīnu un leidumu leisšonai — 2 gaitņikus uz 2 dīnom. Bārzmuižā nu kotras $\frac{1}{4}$ volokas gōja 4 gaitņiki godā uz 1 dīnu ortu, acātu, maiseitu, sātu, sīna pļautu un vastu škyuņūs. Kultu nu vysa Bārzmuižas pogosta beja jōit 8 gaitņikim pēc kōrtas. Tymā pošā pogostā beja jōit uz muižu sardzē (na straž) pēc kōrtas uz vysu nedēļu, nu svātdīnes leidz svātdīnei. Taipat sardzē beja jōit ari Pustiņas muižā.

Vērs kōrtejom un ōrkōrtejom kļaušu dīnom vēl tyka sareikōtas tolkas (gwalty). Antonišku muižā tolkas reikōja gaitņiku apsātūs teirumu pļaušonai, taipat ari leidumu leisšonai, Pustiņas muižā tolkom beja nūteiktas 12 dorba dīnas godā nu 1 volokas, bet Bārzmuižas 1762. goda inventarā ir saceits, ka zemņikim jōpylda tik tolku, cik muiža var praseit.

Bolstūtīs uz pīmynātajim datim, varim nūteikt zemņiku kļaušu dīnu skaitu godā Antonišku muižā un Bārzmuižā. Nu $\frac{1}{4}$ volokas Antonišku muižā tys beja 166 dīnas, bet Bārzmuižā na mozōk kai 167 dīnas, obūs gadejumūs naskaitūt tolku dīnu.

Bez gaitu un tolku dīnom kļaušu zemņikim tyka uzdūti dažāidi dorbī. Tai Antonišku muižā nu $\frac{1}{4}$ volokas vajadzēja apart un nūecēt muižai 3 pyuravītas zemes, apsēt tōs ar muižas sāklu, nūpļaut un savest škyuņūs. Kotram saiminīkam vajadzēja sakast un samest skaudzēs vai aizvest uz muižu jō pļautū muižas sīnu. Tamā pat muižā nu $\frac{1}{4}$ volokas tyka praseits goda laikā izvest muižai 1 asi molkas rejai un 10 bolku. Bārzmuižā nu $\frac{1}{4}$ volokas vajadzēja izvest rejas, āku un vyrtuves vajadzēibom, 4 asis molkas, bet Kirupes muižā nu $\frac{1}{8}$ volokas vajadzēja izvest 1 asi molkas un sagatavōt muižai 10 sātmaļa kūku (sztankietow). Antonišku muižā nu $\frac{1}{4}$ volokas vajadzēja vēl savērpt muižai pa 3 mōrceņas sovu lynu, pa 3 mōrceņas muižas lynu un vylnas un pa 2 mōrceņas muižas pokolu.

Klaušu zemņikim beja jōpylda ari škyušu klaušas (podroszczyzna). Antonišku muižas zemņikim nu kotras $\frac{1}{4}$ volokas beja jōdūd muižai godā vīnu škyuti leidz Reigai vai jōmoksoj 8 Leitovas zloti.²⁾ Taipat deve škyuti leidz Reigai vai Viļņai, bet jo škyuti nabeja vajadzeiga, moksōja 8 zlotus Bārzmuižā nu $\frac{1}{4}$ volokas. Pustiņas zemņikim nu 1 volokas beja jōdūd škyuti nu Viļņas leidz Reigai. Kirupes muižā nu $\frac{1}{8}$ volokas deve godā vīnu škyuti.

Naudā klaušu zemņiki (poddani ciagli) moksōja:

	Nu zemes pla- teibas volokos Pogosta (pogos- towych)	Čynša (czyn- szu)	Dyumu naudas (podymnych)	Dzēriņu nūdavas (czopowego)	Kūpā
Pustiņas muižā	1 —	Nu 16 zlotim leidz 48 zlo- tim un 21 grošam	Pēc aprēkina nu nūzeimātōs sum- mas	Nu 16 zlotu leidz 48 zlotim un 21 grošam, naskaitūt dyumu naudas un dzēriņu nū- dovas.	
Antonišku muižā	$\frac{1}{4}$ —	—	$3\frac{6}{7}$ zlota	—	$3\frac{6}{7}$ zlota
Bārzmuižā	$\frac{1}{4}$ —	—	4 zloti	—	4 zloti
Daugavp. starost.	$\frac{1}{8}$ 6 zloti	—	—	—	6 zloti
Kirupes muižā	$\frac{1}{8}$ —	$1\frac{1}{2}$ zlota un 3 groši	$3\frac{1}{2}$ zloti	—	5 zloti un 3 groši

Bez moksōjumim naudā klaušu zemņiki deve natura-
lōs nūdovas (dañ, danina):

	Antonišku muižā nu $\frac{1}{4}$ volokas	Bārzmuižā nu $\frac{1}{4}$ volokas	Kirupes muižā nu $\frac{1}{8}$ volokas
Lynu	—	1 pudeņš	1 grīste
Apeņņu	—	$\frac{1}{2}$ pudeņa	—
Vucyns, šōgods	1 vai 22 groši	—	—
Vystu	2 vai 7 groši	2	1

²⁾ Te un tōļok moksōjumi aprēkinōti zlotūs un grošūs, izejūt nu aprēkina, ka daļders (ta'ar.) leidzsynōjōs 8 Leitovas zlotim, tynfs (tynfi) — $1\frac{2}{7}$ zlota, zlots (zloty) — 30 grošim (groszy), Orts (ort) — 18 grošim, šostaks (szostak) — 6 grošim, čverts (czwertka) — 4 grošim un grošs — 0.68 kapeikas.

	Antonišku muižā un 1/4 volokas	Bārzmuižā un 1/4 volokas	muižā un 1/8 volokas
Šķipk'ta	12 mōrcēnu vai 18 grošu	—	—
Cyukas gaļas	—	1 pudeņš	—
Vystas ūlu	10	30	5
Mads	1 vai 4 zloti	—	—
Kerzeite ar ūgom	1	—	—
Spaņs vai vōcele	—	1	—
Maiss	1 vai 1 zlots	1	—
Teiklu	5 asis	20 osu	—
Vērvu	10 osu	20 „	10 osu

Pustiņas muižas zemņiki, kuri jēme sēsonai pamastūs zemes gobolus (włoki puste), deve nu tim muižai nu īvōktōs ražas trešū kyuli vai atleidzynōja teirūs gryudūs. Par sātajim linim atleidzynōja ar gotovim, teirim linim. Par atstōtim dōrzim, jo tūs apstōdeja, ari trešū daļu deve muižai. Sakarā ar tū par šaidim zemņikim 1749. g. inventarā ir saceits, ka jī bejuši dalinīki (na doli).

Nu Pustiņas muižas saiminīkim bez naturalōs nūdavas īroduma dēļ ik godu (annuatē) laseja Drujas bazneickungu bernardinu klūstera lobā pa 1 vacajai garčai rudzu, mīžu un auzu nu kotra saiminīka. Bez tam šō pogosta saminīkim, zemņikim kūpā ar zemīšim (zemianie) beja jōdūd klūsteram 10 vazumu sīna, 17 vystu un 7 zūsis vai 7 zloti naudā.

Nu Kirupes muižas 1761. g. inventara redzim, ka klaušu zemņiki, kuri kolpōja muižai (na dworney usludze), naudā muižai nikō namoksōja. Tai Jurs Patmalniks Styurišku sādžas, byudams par simtinīku, nikō muižai namoksōja un nikaidu naturalūs nūdovu nadeve; nu dorbu muižai jys ari beja breivs. Andriivs Samušs nu tōs pošas sādžas ari nikō namoksōja muižai, jo taiseja īsolu un beja muižā par aldari; jys nūdeve tikai 5 ūlas godā. Mateiss Vērdenš nu tōs pošas sādžas ari nikō namoksōja muižai, jo muižā dzyna dagveinu; jam tikai vosor beja jōit tolkā un jōnūdūd muižai 5 ūlas. Leidz nabadzeibai nūsleidējušim zemņikim, kai radzams nu inventara, ari deve atvīglynōjumus dorbūs un naturalōs nūdovōs. Par Mišteļu sādžas zemņiku Odumu Šmigi, kas dorba rūku tryukuma dēļ beja nūsleidējis leidz tam, ka jō ustoba sabruka, ir saceits, ka jam jōdūd atvīglynōjumi dorbūs vosoras tolku

laikā. Šys zemnīks nu sovas $\frac{1}{8}$ volokas kaut ari vysu moksōja muižai naudā, tūmār sātmaļa kūku dūšona, molkas vesšona un škyuts jam beja samozynōta uz pusi.

Čynša zemnīki (czynszowi poddani) beja Zamošes voitistē, Pustiņas un Antonišku muižā, un Bārzmuižā. Osyunes un Mozindricas voitistē visi zemnīki beja čynša moksōtōji. Čynša zemnīki naudā moksōja muižai:

	Nu zemes pļā- teibas volokōs Čynša (czyn- szu)	Dyumu naudas (podymnyeh)	Dzērīnu nūdovas (czopowego)	Kūpā
Zamošes voitistē	1 15 zlotu	—	—	15 zlotu
Osyunes voitistē	1 15 zlotu	—	—	15 zlotu
Pustiņas muižā	1 Nu 24 zlotu un 22 grošu leidz 32 zlotim un 29 grošim.	Pēc aprēķina nu nūzeimātōs summas	Nu 24 zlotu un 22 grošu leidz 32 zlotim un 29 gro- šim, naskaitūt dyumu naudas un dzērīnu nūdovas.	
Mozindricas voitistē	$\frac{1}{4}$ Nu 40 zlotu un 21 $\frac{1}{2}$ groša leidz 41 zlotim un 18 grošim.	—	—	Nu 40 zlotu un 21 $\frac{1}{2}$ groša leidz 41 zlotim un 18 grošim.
Antonišku muižā	$\frac{1}{4}$ 64 zloti	—	—	64 zloti.
Bārzmuižā	$\frac{1}{4}$ Čynšs nav uzrōdeits	8 zloti	—	8 zloti, naskai- tūt čynša.

Nu tō redzim, ka vyslelōkū čynšu moksōjuši Antonišku muižā un Mozindricas voitistē.

Nu čynša moksōšonas beja atbreivōta zeme, kas beja nūdūta voitam par šō omota pildeišonu. Tai Osyunes voits Spirids Bogdanovs namoksōja čynša par Kostryčyna vīnsātu, kurā beja 1 voloka, 11 morgu un 10 prentu.

Nu Zamošes un Osyunes voitistes zemnīkim pi čynša moksōšonas (kmiēcich) muiža jēme iraksteišonas naudas (zapisnego) pa 2 Leitovas groši nu volokas. Tisas naudas (przesadu) nu kotru 60 grošu muiža jēme Zamošes voitistē pa 2 groši, bet Osyunes voitistē pa 2 $\frac{1}{2}$ groši.

Bez imksom naudā čynša zemnīki deve muižai naturalōs nūdovas (daņ):

	Zamošes un Osyunes voitestē			Bārzmuižā
	Nu 1 volokas	Nu 2 vo'okom	Nu 4 volokom	Nu 1/4 volokas
Rudzu	5 garčas	—	—	—
Kvišu	1 ¹ / ₂ garčas	—	—	—
Mižu un dryču	6 garčas	—	—	—
Auzu	7 garčas	—	—	—
Lynu	—	—	—	1 pūdeņu
Apeiņu	—	—	—	1/2 pūdeņa
Cyukas gaļas	—	—	—	1 pūdeņu
Vystu	—	1	—	2
Zūsu	—	—	1	—
Vystas ūlu	—	—	—	30
Spani vai vōceli	—	—	—	1
Maisu	—	—	—	1
Teiklu	—	—	—	20 osu
Vērvu	—	—	—	20 osu

Tū, kū salaseja Zamošes un Osyunes voitistēs, nūdeve Drujas bazneickungu bernardinu klūsteram. Tam pošam klūsteram nu Osyunes voitistes ik godu deve sōleitu zyvu 1 bucu, kurā bejušas silčas, un 3 kopas systu leidaku vai plaužu. Zamošes un Osyunes voitstes medinīkim, kam beja muškotas un kas medeja muižas mežūs, beja jōdūd muižai nu muškotas godā 2 irbes vai 2 rubini. Tī, kas nūmedeja brīdi, atdeve brīža ōdu un catūrtu daļu gaļas, bet kas nūmedeja lōci, atdeve tō ōdu. Par tū muiža moksōja medinīkam par kotru ōdu pa 2 zloti un 15 grošu. Zamošes un Osyunes čynša zemnīki kūpā ar vysu Osvejas pogostu deve muižai madu: nu vysa pogosta 45 pūdi.

Čynša zemnīki beja breivi nu kōrtejom muižas gaitom, bet dažas ōrkōrtejas klaušas jī piļdeja. Tai Bārzmuižā jī taipat kai klaušu zemnīki 8 cylvāki nu pogosta pēc kōrtas gōja uz muižu kultu. Zamošes un Osyunes voitiste taipat kai pōrejōs Osvejas pogosta voitistes, kad pīnōce kōrta, syuteja uz muižu sardzē (na straž) pa 4 veiriši un pa 1 sīvītei uz vysu nedeļu. Pustīņas muižā nu 1 volokas beja nūlykts 12 sardzes dīnu godā naatkareigi nu tō, vai sardzē gōja veiriši vai sīvītes. Bārzmuižas čynša zemnīkim taipat kai klaušu zemnīkim nu 1/4 volokas vajadzēja dūt muižai godā 4 gaitnīkus uz vīnu dīnu aršonai, ecēšonai, maiseišonai, sēšonai, ražas nūjimšonai un tōs savesshōnai škyuņūs. Antonišku muižas čynša zemnīkim nu 1/4 volokas beja nūteiktas 12 tolku (gwaļtu) dī-

nas, kod beja jōit dorbūs pēc muižas nūrōdejuma, pīmāram, pi muižas teirumu apsēšonas. Bāzrmuižā čynša zemņikim taipat kai klaušu zemņikim beja jōpylda tik tolku, cik praseja muiža. Zamošes un Osyunes vaiſtistes čynša zemņikim beja jōpisadola Osvejas pogosta tolkōs pi muižas teirumu apdareišonas, apsēšonas un ražas nūvōkšonas, pi dōrzu apkūpšonas un nūvōkšonas un pi sīna nūvōkšonas nu muižas plovom.

Čynša zemņikim tyka uzdūti ari dažaidi dorbi. Tai Zamošes vaiſtistes zemņikim pēc kōrtas kūpā ar citim Osvejas pogosta zemņikim vajadzēja teireit muižas plovas, remonteit muižas ākas un atjaunōt sātmaļus. Zamošes un Osyunes vaiſtistes zemņikim kūpā ar cytom vaiſtistem, kad pīnōce kōrta, vajadzēja syuteit gaitņikus ari Stržalku patmalu damba lobōšonas un aizbēršonas dorbūs. Zamošes vaiſtistes zemņikim ik godu nu kotru 3 voloku vajadzēja izvest 1 bolku pīcom asim muižas āku remontam; taipat ari nu 1 volokas zīmas ceļā beja jōizvad 5 vazumi molkas apkuryņōšonai. Bāzrmuižā nu $\frac{1}{4}$ volokas muižas rejas, āku un vyrtuves vajadzēibom vede pa 4 asis molkas.

Pilđeja čynša zemņiki ari škyušu klaušas (podroszczyzna). Zamošes vaiſtistes zemņikim nu 4 voloku godā beja jōdūd 1 škyuti leidz Viļņai vai tik tōli kai leidz Viļņaj, bet Pustiņas zemņikim leidz Viļņai beja jōdūd škyuti nu 1 volokas. Bāzrmuižā leidz Reigai vai leidz Viļņai deve škyuti nu $\frac{1}{4}$ volokas, bet jo tei nabeja vajadzeiga, tad moksōja muižai pa 8 zloti. Mozindricas vaiſtistes čynša zemņikim vajadzēja nu vaiſtistes dūt godā 11 škyušu leidz Reigai vai Viļņai, bet jo škyutīs nabrauce, tad moksōja muižai pa 8 zloti nu škyuts.

Beja vėl sevišks čynša veids, kuru sauce par bojōru čynšu (czynsz bojariski), bet pošu taida čynša moksōtōju — par bojōru (bojarzyn). Šaids čynšs pastōvēja Kirupes muižā. Nu Kirupes muižas 1761. g. inventara redzim, ka Styurišku cīma zemņiks Lorens Sarkaņs dažaidu jam nalabvēleigu apstōkļu un naveiksmu dēļ bejis spīsts atdūt citim lobu, pēc guņsgrāka uzcaltu, jaunu ustobu un inventara sastōdeišonas godā sōcis ceļšonas dorbūs nu jauna cytā vītā, pavysam uz teiruma. Nu leidzjyuteibas pret jū muižinīks nūlēmīs skaiteit jū par bojōru čynša moksōtōju vai par bojōru (na czynszu bojariskim alias bojarzynem) picus godus vai pat vairōk. Pi tam muižinīks atzeimej, ka Lorens Sarkaņs palīk par muižas dzimtniku (poddany wieczysto). Tamā pošā muižā bojōru čynša moksōtōjūs īskaiteja na tikai muižas dzimtnīkus, bet ari nu cyturīnes Latgolā inōkušūs zemņikus (zachoży, wolny ludzie zachoży).

Bojōru čynša zemes goboli beja pa $\frac{1}{4}$ un pa $\frac{1}{8}$ volokas. Biži, lai palelynōtu sovas zemes plateibu, taidus zemes gobolus jēme klaušu zemņiki, kai papyldu grunti (przyemnego gruntu) un moksōja par tū bojōru čynšu (płaci bo-

jarsko).. Cik par bojōru čynša zemes gobolim moksōja muižai naudā, kaida beja naturālō nūdova, kaidus pildeja dorbus un kaidas škyušu klaušas, rōda sekušō tabula:

Moksōja muižai naudā:									Škyušu klaušas (podrosčyzyna):	
Nu zemes plateibas volokōs	Čynšs (czynsz)	kļpā ar dyumu naudu (podymnych) zlotiūs	Čynšs (czynsz) zlotiūs	Lynu griste	Vysta	Ūlu	Sāimaja kūku	Vērvu osu	Pildeja muižas dorbus:	
1/4	—	60	—	—	—	5	—	—	—	1 ceļš
1/8	—	30	1	1	5	10	10	Apstrōdōja muižā (włoki wyrabia).	1 1/2 ceļa	
1/8	—	30	—	—	5	—	—	Izvede 1 asi molkas vai gōja tolkōs (gwałty), vai apstrōdōja muižā zemi.	1 ceļš	
1/8	—	30	—	—	5	—	—	Apstrōdōja muižā zemi vai gōja, kur muiža syuteja.	—	
1/8	—	30	—	—	5	—	—	—	—	
1/8	30	—	—	—	5	—	—	—	—	
1/8	—	25	—	—	5	—	—	Gōja tolkōs.	—	
1/8	—	20	—	—	5	—	—	—	—	
1/8	—	10	—	—	5	—	—	—	—	

Par pādejū gadejumu inventarā atzeimāts, ka saiminiks moksoj mozōku čynšu tōpēc, ka jam naaugleiga, smilķšaina zeme

Cik tureigi beja klaušu un čynša zemņiki Latgolā, tū pasoka Kirupes muižas 1761. g. inventars. Tōjokō tabula rōda, kaidōs zemņiku saimesteibōs kaidu un cik lūpu bejis.

Saimesteibā ar zemes plateibu volokōs:	zytgu	lelīpu	kozu	vūšku	cyuku
1/6 kļušu + 1/8 bojōru + 1/8 pamastōs = 3/8	6—9	13—15	leidz 7	7—15	12—18
1/6 kļušu + 1/8 bojōru = 1/4	5—6	6—15	leidz 12	9—19	12—32
1/8 kļušu	3—6	leidz 12	leidz 10	2—15	3—19
1/8 bojōru	2—5	1—12	2—4	1—8	4—15

Kirupes muižas zemnieki turēja vairāk lūpu, kai te nūrōdeits, bet, kai saceits 1761. g. inventarā, daļa lūpu iprikšējā pavasarī nūsprōguse.

Dažōs kai klaušu, tai ari čynša zemnieku saimesteibōs dzeivōja kaktinīki (kontnicy) un ībavīši (bobyļe). Dzeivōja jī ari Kirupes muižas slobdkā pi Daugovas (w slobodce na Dzwynie). Šōs muižas 1761. g. inventarā ir saceits, ka tur dzeivoj kaktinīki (kontnicy), kas tur pa muižas dūtām gobolām zemes, kōpēc jī skaitami par kunga ībavīšim (pañskiem bobyļami). Tys rōda, ka kai par muižinīka, tai ari par saiminīka ībavīšim skaitejōs taidi kaktinīki, kam muižinīks vai saiminīks beja īrōdejis nūteiktu atsevišku zemes gobolu. Kaktinīku storpā redzim zemniekus, kas naseņ atgōjuši nu cyta apgobola, saiminīka kolpyunes mōti - atraiti, saiminīka švageri ar saimi. Beidzūt Kirupes muižas 1761. g. inventarā atrūnam, ka Laišku cīmā, Andriwa Škuta ustobā kai kaktineica (kontem) dzeivōjuse Mikeļa Škuta sīva, kuras veirs kai slaists aizgōjis uz Reigu. Tymā pošā Kirupes muižas 1761. g. inventarā redzim, ka par saiminīku ībavīšim bejuši zemnieki ar saimi, kai vīteji, tai ari īgōjēji nu citim apgobolim. Ībavīši, kas dzeivōja slobdkā pi Daugovas, beja gon vīteji dzimtnīki, gon ari atgōjēji — breivī ļaudis (wolny czlowiek zachoży). Jī kolpōja muižai, tōpēc, par zemes gobolu, kū muiža jim beja īrōdejuse, nikō namoksōja. Ībavīts Prymans beja atbreivōts nu kolpōšonaš muižai, jo beja apsajēmis moksōt pa 5 zloti godā.

Cik tureigi bejuši kaktinīki un ībavīši Kirupes muižā, rōda sekojušō tabula:

	Cik beja kaktinīku un ībavīšu:				Cik jim beja				
	pavyssam kam nabeja lūpu	kam beja lūpi	zyrgu	lellūpu	kozu	vūšku	cyuku		
Kaktinīku,									
kas dzeivōja zemnieku saimesteibōs	5	2	3	1—2	1—2	1—2	1—4	leidz	1
Ībavīšu,									
kas dzeivōja zemnieku saimesteibōs slobdkā pi Daugovas	3	1	2	leidz 1	1	leidz 1	leidz 2		1
	4	—	4	leidz 1	1—3	leidz 1	leidz 1		1—10

Pastōvēja vēl Latgolā atgōjēju — breivūs ļaužu (wolny ludzie zachoże) kategorija; šī ļaudis beja amatnīki vai

pilđeja dažaidus pīnōkumus. Nu Kirupes muižas 1761. g. inventara radzams, ka slobodkā pi Daugovas dzeivōjuši 5 taidi breivi ļaudis; nu tim 1 bejis pūdņiks, 1 — ōdmiņš un 1 krūdziņiks. Muižai jī moksōjuši čynšu (czynsz) pa 5 zloti godā. Krūdzinīkam Mikeljam Žytkovičam, kas pōrznōja muižas krūgu, muiža beja īdalejuse pa zemes gobolam rudzim un vosorōjam, un jys muižai namoksōja nikō. Londzas pusmuižā beja divi atgōjēji — breivi ļaudis, kas ar vysom saimem beja atgōjuši 1761. godā. Vīns nu tim, Jākubs, palyka par dōrziņiku un saiminīku Londzā. Jam beja 3 zirgi, 3 lellūpi, 11 vuškas. Ūtrajam, sītu pinējam Parfionam Pleikai vajadzēja pīskateit patmaļas un maļt muižas vajadzēibom. Jys ijēme dzeivūkli, un beja paradzāts, ka nōkušā godā nu rudzu un vosorōja moksōs 10 zlotu čynša un dūs muižai 5 ūlas. Jam beja 2 zirgi, 1 gūvs un 7 cyukas.

Bez zemņīkim lauku īdzeivōtōju skaitā Latgolā itylpa vēl z e m ī š i (ziemianie). Jī dzeivōja Zamošes votistē, Daugavpīļs starostistē un Pustiņas muižā. Jī mytynōjōs atsevišķos apdzeivōtōs vitōs, atskaitūt Pustiņas muižu, kur kaida jūs daļa dzeivōja zemņīku storpā. Pustiņas muižā 1749. godā, lai uzraudzeitu zemīšus, pastōvēja jūs o m o t a p e r s o n a s: chorunžijs (choraży) Jačevskis un podvoiskis (podwoyski) Mikelš Subočs. Nu zemīšim muižai kolpōja voznijs (jeneraļ) Stanislavs Horickis.

Zemes plateiba zemīšu saimesteibōs svōrstejōs: Zamošes voitistē — nu $1\frac{1}{6}$ volokas 4 morgu leidz $\frac{7}{12}$ volokas, Daugavpīļs starostistē — nu $\frac{1}{4}$ volokas — — leidz $\frac{1}{16}$ volokas, Pustiņas muižā — nu 5 volokom — — leidz $\frac{1}{3}$ volokas.

Daugavpīļs starostistē un Pustiņas muižā zemīšim sastūpami lelōki zemes goboli nakai zemņīkim.

Par zemi zemīši moksōja muižai čynšu (czynsz, plata ziemiańskich):

Zamošes voitistē nu 1 volokas — 20 zlotu,

Pustiņas muižā nu 1 volokas — nu 24 zlotu un 22 grošu
leidz 32 zlotim un 29 grošim,

Daugavpīļs starostistē nu $\frac{1}{4}$ volokas — 48 zloti.

Tai tod vyslelōkais zemīšu čynšs pastōvēja Daugavpīļs starostistē.

Pustiņas muižā zemīši, kas pilđeja chorunžija, podvoiska un voznijs o motus, beja atbreivōti nu čynša moksōšonas par 1 voloku zemes.

Bez čynša moksōšonas zemīši Zamošes voitistē un Pustiņas muižā, kur čynšs beja mozōks, pilđeja jōtnīku klaušas. Par Zamošes voitistes zemīšim 1695. g. inventarā ir saceits, ka jo jī kaidu reizi kaidam pakolpōjumam byus muižinīkam vajadzēigi, tod jīm jōisarūn nūzeimōtā vitā jōšus lobā ap-

gerbā un lobūs zyrgūs ar šaunamu īrūci (strelba). Vērs tō nu desmit volokom reizi godā jim vajadzēja pildeit ceļa kļaušas (drogē) leidz Viļņai vai tik tōli kai leidz Viļņai. Pustīnas mujžas zemīšim 1749. godā par postu leidz Viļņai nu kotras volokas vajadzēja moksōt (podroszczyzny) 8 zloti vai braukt zyrgā ar vēstulem leidz Viļņai.

Bez tam nu kotra saiminīka — zemīša Pustīnas muižā jēme godā (annuatē) pēc īroduma Drujas bazneickungu bernardīnu klūstera vajadzeibom pa 1 vacō māra garčai rudzu, mīžu un auzu. Šō pogosta saiminīkim — zemīšim kūpā ar kļaušu zemnīkim vajadzēja dūt klūstera vajadzeibom ari 10 vazumu sīna, 17 vystu un 7 zūsis vai 7 zloti naudā.

II

Ūtrajā grōmotas daļā īvītōti Latgolas zemes aproksti, kas sastōdeiti 1784. g. generalmēreišonas laikā. Generalmēreišona Latgolā, kas nu 1777. goda itylpa Polockas vītņiceibas (наместничество) sastōvā, tyka izdareita, bolstūtīs uz keizarīnes Katrines II 1783. g. 30. janvarī apstyprynōtu instrukciju, kū deve mēreišonas kantoram, kas beja dybynōts, lai izmēreitu Mogilevas un Polockas guberņu.³⁾ Instrukcijai par pamatu beja jimts keizarīnes 1765. g. 19. septembra manifests par zemes generalmēreišonu vysā keizaristē un tam pīvinōti generallykumi, kas beja dūti mēreišonas komisijai.⁴⁾ Manifestā Katrine II pasludynōja, ka vīneigais generalmēreišonas mērķis ir nūdybynōt mīru un kotra īpašņika tīseibas un drūšeibu jō muižā. Generallykumi nūsaceja izdareit mēreišonu pēc pošu īpašņiku nūrōdejumim, kur atsarūn jūs īpašumu faktiskōs rubežas, naizdorūt pi tam ni tīseibu revīzijas, ni īpašumu redukcijas. Tymūs pošūs lykumūs tyka nūrōdeits, ka generalmēreišonas teišais uzdavums ir nūrubežōt zemes vīneibas,⁵⁾ bet na īpašņikus, atskaitūt tūs, kuri šķērsīs

³⁾ Полное Собрание Законовъ Россійской имперіи. С. Петербургъ 1830. XXI, 15654. n-rs.

⁴⁾ Ibid. XVII, 12474. n-rs.

⁵⁾ Pēc mēreišonas instrukcijas par zemes vīneibu (дача) tyka saukta vīna vai vairōku īpašņiku zeme, kas sastōdeja maškērtu cīma vai nūteiktas naapdzeivōtas vītas apgobolu. Bez tam zemes vīneibas jēdzīns beja saisteits ari ar tō izaceļšonas vēsturiskim nūteikumim. Šamā sakareibā par zemes vīneibu tyka uzskateita tei zemes plateiba, kū augstōka vara beja pīškeiruse tōs pyrmajīm īpašņikim vai kas cytā kaidā veidā beja nūnōkuse tōs pyrmūs īpašņiku rūkōs. (И. Е. Германъ: Исторія русскаго межеванія. Москва 1907. 226.—227. лр.).

labprēt un lyugs, lai apstyprynōtu jūs labprōteigi vylktōs rūbežas. Vysas zemes vajadzēja mēreit un apstyprynōt na uz īpašniku vōrdū, bet uz cīmu (село, деревня) un naapdzeivōtūs zem'ū (пустошь) nūsaukumu. Pi tam tūmār kotram īpašnikam, kam pīderēja vairōki cīmi un naapdzeivōtas vītas, beja tīseibas nanūrūbežōt kotru cīmu atseviški, bet vysam sovam īpašumam apvīlkt kūpeju rūbežu. Mēreišonas grōmotōs un planūs beja lykts raksteit, kō īpašumā kaidi cīmi un naapdzeivōtas vītas generalmēreišonas laikā izarōdeitu un cik tymūs zemes. Dūmstarpeibas par valdeišonas tīseibom beja jōizšķir seviškom mēreišonas īstōdem. Pēc 1783. g. 30. janvara instrukcijas Latgolai taida īstōde beja mēreišonas kantors. Mērnīkam beja tīseibas tikai apstyprynōt naapstreidamōs īpašumu rūbežas. Jam beja aizlīgts praseit dokumentus par īpašuma tīseibom nu personom, kuras natraucāti un bez dūmstarpeibom pōrvaldeja sovu zemi. Jō pīnōkums beja tikai uzjimt planūs mērejamū zemi, bet dūmstarpeibu gadejumūs apzeimōt plānūs rūbežas, par kurom pastōv dūmstarpeibas, un syteit naapmīrynōtōs personas lītas izmeklēšonai uz mēreišonas kantori. Pādejam apstreidamōs vītōs vajadzēja apstyprynōt rūbežas un tod tikai likt mērnīkam nūspraust tōs dobā.

Taitod generalmēreišona jōuzskota kai leidzeklis, pi kō Krīvijā beja stōjušis, lai nūstyprynōtu zemes rūbežas. Tei nasaceņte sasnēgt teišus finansīalus mērkus, atgōdinojūt geografiski statistisku aprokstu un krasi atsašķirūt nu kadastra pasōkumim rītumu valstīs.

Pi dokumentim, kas sastōdeiti Latgolas 1784. g. generalmēreišonas laikā, pīskaitami tōs zemes aproksti. Šī aproksti ir tūs materialu kūpōjumi, kas salaseiti uz vītom pi Daugavpīls, Rēzeknes un Ludzas apriņķa mēreišonas. Tōlōk publicejamī dokumenti (IX—XII) ar zemes aprokstīm kaut ir leidzeigi pēc sova rokstura, tūmār IX un XII dokuments atsašķir nu X un XI dokumenta kai sovas izgatavōšonas dažaidu stadiju dokumenti. Pirmī dokumenti ir apstrōdōti pilņeigi un saucās: «Описание города Дюнабурга и его уезда» un «Описание города Люцина и его уезда». Tymūs sātū (двор) skaits, īdzeivōtōju veirišu un sīvīšu skaits, taipat ari zemes daudzums pēc kulturom nūrōdeits kūpsummōs pēc atseviškom zemes vīneibom. Ūtrī dokumenti saucās: «Ведомость генеральному плану Полоцкаго наместничества города Режиць и его уезда размежованнымъ землямъ» un «Описание к генеральному плану Полоцкаго наместничества города Люцына и его округи, размежованнымъ землямъ». Šī dokumenti ir īpriķšēji materialu kūpōjumi zemes aprokstu sastōdeišonai. Tymūs itylpst īpriķš nūrōdeitōs ziņas, tikai na kūpsummā par vysu zemes vīneibu, bet par kotru vītu, kas itylpst zemes vīneibā. Caur tū ūtra veida dokumenti pēteitōjam ir vērtēigōki.

Ekonomiskās pīzeimes kai pyrmō, tai ari ūtrō veida dokumentūs ir vīnaida satura. Ivārojūt tū, ka ūtra veida dokumentim lelōka zynōtniskō vērtēiba, Ludzas apriņka zemes aprokstam izmantōts šaida veida dokuments (XI). Tai kai šam dokumentam tryukst beigu, zemes aproksta nūslāgums (XII dokuments) jimts nu pyrmō veida dokumenta.

Apskateisim šūs dokumentus pēc tūs satura, nūlyukā apgaismōt Latgolas stōvūkli XVIII godu symta beigōs.

Inflantu kņaziste, kas 1772. godā tyka pīvīnōta Krīvijai, generalmēreišonas laikā nabeja jau vairs pastōveīga administratīva vīneiba. Tī beja Daugavpīls, Rēzeknes un Ludzas apriņki, kas itylpa Polockas vītņiceibas sastōvā.

Taipat kai agrōk te beja trejs pīlsātas: Daugavpīls (Дюнабург), Rēzekne (Режица) un Ludza (Люцын). Tūs administratīvōs rūbežōs beja šaida zemes plateiba:

	Daugavpīlī		Rēzeknē		Ludzā		Kūpā	
	Desetinas	Kv. asis	Desetinas	Kv. asis	Desetinas	Kv. asis	Desetinas	Kv. asis
Apbyuvātas zemes	70	1831	39	160	28	—	137	1991
Aramzemes	567	1063	170	967	492	1821	1230	1451
Pļovu	15	1010	39	1058	32	—	86	2068
Byuvkūku meža	—	—	—	—	—	—	—	—
Molkas meža	1770	965	1	1300	28	—	1799	2265
Nadereigu vītu	630	1818	17	280	161	1500	809	1198
Kūpā	3054	1887	267	1365	742	921	4064	1773

Pīlsātu administratīvōs rūbežōs beja šaidis sātu un idzeivōtōju skaits:

Idzeivōtōju pēc revīzijas

	Sātu	Veirīšu		Kūpā
		Sivīšu	Sivīšu	
Daugavpīlī	128	2046	1527 ⁶⁾	3573
Rēzeknē	105	838	813	1651
Ludzā	104	803	688	1491
Kūpā	337	3687	3028	6715

Latgolas pīlsātu un apriņku zemes aprokstūs, kas sastōdeiti 1784. godā, idzeivōtōju skaits uzrōdeits pēc pādejōs,

⁶⁾ Dokumentā uzrōdeits 1427, bet saskaitūt iznōk 1527.

pirms zemes generalmēreīšonas izdareitās revīzijas. Tai kai pyrms tam pādejō revīzija beja izdareita 1782. godā, tad te snāgtōs ziņas par īdzejvōtōju skaitu piļsātōs ir 1782. goda revīzijas dati.

Latgolas piļsātu īdzejvōtōji pēc jūs kōrtom un konfesiōm dalejōs šaidi:

	Daugavpiļī		Rēzeknē		Ludzā		Kūpā	
	Vetrišu	Sīvišu	Vetrišu	Sīvišu	Vetrišu	Sīvišu	Vetrišu	Sīvišu
Seikpiļsōņu (разночинцы)	8	4	—	—	—	—	8	4
Tērgōtōju:								
kristticeigu	35	31	—	—	23	19	58	50
žaidu	—	—	—	—	8	19	8	19
Mozpiļsōņu:								
kristticeigu	121	174	—	—	243	216	364	390
žaidu, kas dzejvōja piļsātā	79	88	—	—	33	30	112	118
žaidu, kas dzejvōja apriņķī	704	669	—	—	492	399	1196	1068
Muižinīku sātās ļaužu	—	—	6	5	4	5	10	10
Zemniķu, kas dzejvōja uz piļsātas ga- neību zemes	1099	561	—	—	—	—	1099	561
Kristticeigu:								
vītejūs īdzejvōtōju	—	—	44	53	—	—	44	53
īnōcēju (выходцы)	—	—	241	125	—	—	241	125
Žaidu	—	—	547	630	—	—	547	630
Kūpā	2046	1527 ⁷⁾	838	813	803	688	3687	3028

Par īnōcējim (выходцы), kas dzejvōja Rēzeknes piļsātā, jōsaprūt nu cytom vītom aizgōjušūs un te apsamatušūs vacticeibnīki.

Daugavpiļs tērgōtōji un mozpiļsōni, kai ir saceits zemes generalmēreīšonas apokstā, nūsadorbōjuši ar tērdz-
nīceību sovā un cytōs piļsātōs, tērgōdamīs ar vylņas un zeida audumim un pōrtykas precem. Jī braukōjuši uz cytom piļsā-
tom, kur īpērkuši kanepējus, vylnu un dažaidu labeību un pōr-
davušī Reigā, Polockā un goda tērgūs (на кирмажах). Rēzek-
nē bejis 12 kūka veikalu, kur šōs piļsātas tērgōtōji taipat tēr-

⁷⁾ Ari.

gōjušis ar vylas un zeida precem, bet Ludzas pilsātas tērgōtōji tērgōjušis arī vēl ar kūkvylas precem un dažī nu tīm bejuši dagveina dadzynōtovu īpašniki. Rēzeknē svātdinēs tykuši nūturāti nedēļas tērgi, kur nu cīmim sabraukuši zemniki ar labeibu un citim sādžas ražōjumim. Rēzeknē tykuši nūturāti divi goda tērgi, kas ilguši pa septēnas dīnas un kurūs sabraukuši tērgōtōji nu Ludzas, Sebeža, Polockas, Neveļa un Reigas. Ludzā goda tērgi tykuši nūturāti četras reizes pa vīnai dīnai, un tymūs sabraukuši tērgōtōji nu Rēzeknes, Sebeža, Velikije Luku, Pliskovas, Novgoroda, Polockas, Neveļa un Vitbskas ar dažaidom seikom precem, vylas un zeida audumim, bet mozpilsōni, žēidi un zemniki, kas dzeivōja apriņķī, — ar dažaidim lauku ražōjumim. Zemniki, kas dzeivōjuši uz Daugavpils pilsātas ganeibu zemes, un dažī Rēzeknes un Ludzas mozpilsōni nūsadorbōjuši ar zemkūpeibu, bet nalela Rēzeknes mozpilsōņu daļa ar preču pōrvodōšonu.

Latgolas apriņķūs pēc generalmēreišonas datim skaitejōšaida zemes plateiba:

	Daugavpils apriņķī		Rēzeknes apriņķī		Ludzas apriņķī		Kūpā	
	Desetinas	Kv. asis	Desetinas	Kv. asis	Desetinas	Kv. asis	Desetinas	Kv. asis
Apbyvātas zemes	3793	73	3886	2251	3936	1629	11616	1553
Aramzemes	199010	234	154261	39	158723	979	511994	1252
Pļovu	6078	540	7471	1176	14755	78	28304	1794
Byuvkūku meža	69464	—	6159	—	75905	371	151528	371
Molkas meža	97592	126	155659	2157	194022	1694	447274	1577
Nadereigu vītu	21927	1690	49465	82	24895	304	96287	2076
Kūpā	397865	263	376903	905	472238	255	1247006	1423

Nu Rēzeknes apriņķa zemes generalmēreišonas aproksta redzim, ka apriņķī tymā laikā bejušas 1436 dažaida veida (местечко, слобода, село, погост, сельцо, деревня) apdzeivōtōs vītas, nu kurom 1369 sādžas. Nūteikt apdzeivōtūs vītu skaitu pōrejūs divūs Latgolas apriņķūs ir gryuši, jo par Daugavpils un Ludzas apriņķī publicejamūs mēreišonas materiālūs kūpsavylkumu par tom nav.

Nu apdzeivōtūs vītu skaita Latgolā jōizceļ mīstī un taidas apdzeivōtas vītas, kuras pēc tūs sātu un īdzeivōtōju skaita var tikt sauktas par bīžī apdzeivōtom vītom. Taidas beja:

	Sātu skaits	Pēc 1782. gada revīzijas		
		Veirīšu	Sīvišu	Kūpā
Daugavpils apriņķī:				
Krōslovas mīsts		Skaitli nav uzrōdeiti		
Krystapiļs mīsts		Ari		
Rēzeknes apriņķī:				
Varakļōnu mīsts	8	59	56	115
Cyskodu sloboda	146	195	251	446
Stērnīnes cīms	41	289	195	484
Sarkaņu cīms	14	62	53	115
Ludzas apriņķī:				
Jurisdikas pogosts	12	22	21	43

Varakļōnu mīstā bejuši 3 kūka veikali; tymūs tērgōjušis vīteji tērgōtōji ar dažaidom precem, kuras sajāmuši nu Moskovas, Reigas un Karalauču; tōs bejušas: dažaida vodmola, zeida audumi un seikas preces. Te ticis nūturāts vīns goda tērgs, kas ildzis 3 dīnas; tymā sabraukuši tērgōtōji nu Ludzas, Rēzeknes, Daugavpils un dažaidim mīstenim. Cyskodas slobodā bejis 20 kūka veikalu, kurus uzcāluši slobodas zemniki; tymūs jī tērgōjušis ar taidom pošom precem kai Varakļōnūs. Cyskodā taipat kai Varakļōnūs ticis nūturāts vīns goda tērgs.

Muižinīku apdzeivōtōs vītōs Rēzeknes un Ludzas apriņķī parosti bejuse tikai vīna sāta. Generalmēreīšonas materialūs pret tūs nūsaukumu sātu skaita apzeimējumā reti atrūnam cyparu 2.

Golvonajā apdzeivōtūs vītu masā: zemniku sādžōs sātu skaits ir dažajds; tys svōrstōs:

	Rēzeknes apriņķī:		Ludzas apriņķī:	
	mu	leīdz	mu	leīdz
Valsts muižōs	1	23	1	13
Katōļu klūsteru un bazneicu muižōs	1	6	1	10
Muižōs, kas pīderēja muižinīkim	1	29	1	18

Kai redzim, sādžas ar vyslelōkū sātu skaitu bejušas Rēzeknes apriņķī, muižōs, kas pīderēja muižinīkim un valstei.

Īdzeivōtōju Latgolas apriņķūs pēc 1782. gada revīzijas skaitejōs 161024 cylvāki: 82753 veirīši un 78271 sīvite.

Īdzeivotāju:

	Veirīšu	Sīvišu	Kūpā
Daugavpils apriņķī	26355	25826	52181
Rēzeknes apriņķī	27660	25241	52901
Ludzas apriņķī	28738	27204	55942
Kūpā	82753	78271	161024

Jamūt vārā tū, ka 1782. g. revīzija aptvēre tikai tūs īdzeivotājus, nu kurim beja jamami nūdūkli (податное сословие), Latgolas generalmēreīšonas materialūs ir uzrōdeits zemņiku, mozpilsōņu un tērgōtōju skaits un kai izjāmums Daugavpils pilsātā uzrōdeiti arī īrēdni na nu muižinīku kōrtas (разночинцы). Tai kai šaidi īrēdni na nu muižinīku kōrtas, taipat arī tērgōtōji un mozpilsōni, kas pīraksteiti pilsātōs, uzrōdeiti pilsātu īdzeivotōju skaitā, tad īprikšējā tabulā uzrōdeitais apriņķa īdzeivotōju skaits ir tikai zemņiki. Cytu šķiru lauksaimņiki, kas apstrōdōja zemi, šymā skaitā naitylpst: jī generalmēreīšonas materialūs pavysam nav uzrōdeiti. Tai Rēzeknes apriņķa zemes generalmēreīšonas aprokstā par Kaunatas muižas Rudzeišu un Vorkaļu sādžas īdzeivotōjim ir saceits, ka zemņiku tur naasūt, bet tur dzeivojūt šlachta (не имеется, а живут шляхты).

Izejūt nu tō, kam pīderēja dzymtļaudis, Latgolas zemņiki sasdaleja valsts zemņikūs, katōļu bazneicās zemņikūs un muižinīku zemņikūs. Dūdam te tabulu, nu kuras radzams, cik kaidu zemņiku kam pīderējis un cik jīm bejis sātu (дворов).

Pēc revīzijas

	Sātu	Veirīšu	Sīvišu	Kūpā
Daugavpils apriņķī:				
Valsts zemņiku	742	4343	4105	8448
Katōļu bazneicās zemņiku	367	2028	1946	3974
Muižinīku un katōļu bazneicās zemņiku	548	2428	2363	4791
Zemņiku, kas pīderēja muižinīkim	3363	17556	17412	34968
Kūpā	5020 ^{a)}	26355	25826	52181
Rēzeknes apriņķī:				
Valsts zemņiku	1030	4048	3943	7991
Katōļu bazneicās zemņiku	38	158	146	304

^{a)} Dokumentā uzrōdeits 5021, bet saskaitūt iznōk 5020.

	Sātu	Veirīšu	Sīvišu	Kūpā
Zemņiku, kas pīderēja muižinīkim	5972	23454	21152	44606
Kūpā	7040	27660	25241	52901
Ludzas apriņķī:				
Valsts zemņiku	1060	4561	4390	8951
Katōļu bazneicas zemņiku	425	2138	1946	4084
Muižinīku un katōļu bazneicas zemņiku	112	408	405	813
Zemņiku, kas pīderēja muižinīkim	4713	21631	20463	42094
Kūpā	6310	28738	27204	55942
Pavysam Latgolā:				
Valsts zemņiku	2832	12952	12438	25390
Katōļu bazneicas zemņiku	830	4324	4038	8362
Muižinīku un katōļu bazneicas zemņiku	660	2836	2768	5604
Zemņiku, kas pīderēja muižinīkim	14048	62641	59027	121668
Kūpā	18370	82753	78271	161024

Šei tabula rōda, ka vyslelōkais sātu skaits un vyslelōkais zemņiku skaits, kas tamōs dzeivōja, pīderēja muižinīkim. Ūtru vītu pēc sātu un dzymtļaužu skaita ījam valsts zemņiki un trešu vītu — klūsteru un bazneicu zemņiki.

Rēzeknes apriņķa zemes generalmēreišonas aproksts (X dokuments) un Ludzas apriņķa aproksta daļa (XI dokuments) dūd ziņas par sātu skaitu kotrā sādžā un sādžas īdzeivōtōju daudzumu. Jamūt tōs sādžas, kurōs beja pa vīnai sātai, varim dabōt datus par veirīšu un sīvīšu skaitu, kas dzeivōja vīnā saimesteibā. Šī dati ir šaidi:

	Rēzeknes apriņķī				Ludzas apriņķī			
	Mozōkais skaits		Lelōkais skaits		Mozōkais skaits		Lelōkais skaits	
	Veirīšu	Sīvīšu	Veirīšu	Sīvīšu	Veirīšu	Sīvīšu	Veirīšu	Sīvīšu
Valsts muižōs	3	2	11	13	2	3	18	13
Muižōs, kas pīderēja katōļu klūsterim un bazneicom	4	4	6	4	4	4	10	13
Muižōs, kas pīderēja muižinīkim	1	2	40	35	2	1	10	5

Sprīžūt pēc generalmēreīšonas datim, sātas ar vyslelōkū īdzeivōtōju skaitu bejušas Rēzeknes apriņķa sādžās, kas pīderēja muižinīkim.

Šamā grōmotā publicejamī 1784. g. zemes generalmēreīšonas aprokstī rōda, ka k l a u š a s Latgolas muižās tykušas pildeitas lūti dažaidā veidā.

Vīns nu taidīm pastōvēja tymā, ka zemnīki gōja muižas dorbūs nu kotras saimesteibas nūteiktu dīnu skaitu nedelā (крестьяне состояли на пашне или хлебопашестве, пригон, ежедневное служение). Taidis klaušu pildeīšonas veids skatejōs par parostū.

Ūtrs veids pastōvēja tymā, ka zemnīki izpīdeja muižai nūteiktus dorbūs (состояли на изделье). Šys veids tyka praktizāts valsts muižās: Rēzeknes apriņķī — Rēzeknes starostistē, Ludzas apriņķī — Lītaunīku sādžā un Michalovas muižā; katōļu bazneicu muižās: Rēzeknes apriņķī — Feimanu muižā, Ludzas apriņķī — Zelčevas sādžā un Gaudiševas muižā; muižās, kas pīderēja muižinīkim: Rēzeknes apriņķī — Vīpingas muižā, Zosnas muižā, Taudejānu, Podberezes, Zaseljes, Nīporovas, Dukštugola, Rozentovas un Prezmas muižā, Ūzulmuižā, Cyskođu, Drycānu, Piļciņu, Rykovas, Lobaržas un Bēržgales muižā, Annmuižā, Sarkaņu muižā, Ozeryšču sādžā, Rāznas, Uljanu, Stolerovas, Bykovas, Kaunatas, Rībeņu muižā un Andzelmuižā, Ludzas apriņķī — Isnaudas, Pyldas un Runtortas muižā, Ludzmuižā, Rožanovas, Istalsnas un Līdeksnas muižā, Reibakozu sādžā, Vitkopovščyznas muižā, Gomelmuižā, Dukanovas, Annopoles un Pokuminas muižā, Kryžutu un Iškovas sādžā un Cyrmas muižā.

Zemes generalmēreīšonas aprokstūs (X un XI dokuments) atrūnam ziņas par tū, kaidās muižās un cik zemes zemnīki aporuši kungam. Tai kai tymā laikā Latgolā pastōvēja treju teirumu sistema, tad šei zemes plateiba izateic sekojušūs skaitļus.

Valsts muižās:	Zemnīku saimes- teību skaits	Zemnīki apstrōdōja muižinīkam godā- šaidu zemes pla- teību desētiņās
Rēzeknes apriņķī:		
Rēzeknes starostistē	557	580
Čapkovas muižā	29	75
Ludzas apriņķī:		
Lītaunīku sādžā	155	570
Michalovas muižā	218	1800
K ū p ā	959	3025

	Zemnieku saimes- teību skaits	Zemnieki apstrādāja muižinīkam godā šatdu zemes pla- teību desetinās
Bazneicu muižās:		
Rēzeknes apriņķī:		
Feimanu muižā	36	100
Ludzas apriņķī:		
Styglovas muižā	88	350
Blontu sādžā	64	420
	K ū p ā	188
188		870
Muižos, kas pīderēja muižinīkiem:		
Rēzeknes apriņķī:		
Vipingas muižā	41	360
Muižinīka fon Štrandmaņa Zosnas muižā	186	240
Taudejānu, Podberežes, Zaseljes un Ni- porovas muižā	112	350
Muižinīku Vereščynsku Dukstugola muižā	132	300
Muižinīka Bedragas Zosnas muižā	85	320
Rožentovas muižā	76	200
Prezmas muižā	132	268
Ūzulmuižā	243	300
Muižinīka Sokolovska Cyskodu muižā	219	150
Drycānu, Pilciņu un Rykovas muižā	477	1080
Loboržas muižā	158	440
Bēržgales muižā un Annmuižā	259	750
Sarkaņu muižā	24	250
Rāznas un Uljanu muižā	60	340
Muižinīku Šadursku Dukštugola muižā	105	320
Bykovas muižā	72	80
Kaunatas muižā	452	870
Antonišku, Konecpoles un Žatuņu muižā	140	750
Ribeņu muižā	297	210
Ludzas apriņķī:		
Isnaudas muižā	258	450
Pyldas muižā	2	20
Devaldenovščyznas muižā	2	26
Runtortas muižā	125	350
Zvērgzdines, Pušmucovas un Dunakļas muižā	168	250
Ludzmuižā	94	350

	Zemnieku saimes- tiebu skaits	Zemnieki apstrādāja muižinīkam godā šaidu zemes pla- teību desetinās
Istalsnas muižā	64	150
Lideksnas muižā	64	500
Vitkopovščyznas muižā	50	400
Gomeļmuižā, Dukanovas, Annopoles un Pokuminas muižā	76	150
Gaudiševas muižā	2	60
Cyrmas muižā	13	28
Eversmuižā	39	70
K ū p ā	4227	10382

Izdolūt kungu vajadzībom muižos aportu zemes plateibu ar muižom padūtūs zemnieku saimestiebu skaitu, dabojam zemnieku aportos zemes videjū plateibu, kaida kreit uz vīnu saimestiebu (двор). Šei plateiba vaļsts muižos sastōda 3,15 desetinu, bazneicu muižos — 4,63 desetinas un muižos, kas pīderēja muižinīkim, — 2,46 desetinas. Var pīlaist, ka zemes plateiba, kaidu dorba klaušu veidā saiminīks godā apora muižai, Latgolā svōrstejōs ap šim skaitlim.

Muižos, kur pastōvēja pyrmais dorba klaušu pīldeišonas veids, dažu sādžu zemnieki dažreiz klaušu vītā moksōja kungam nūmu naudā (состояли на оброке). Tai 1784. godā vīna daļa zemnieku pīldeja klaušas, bet ūtra — klaušu vītā moksōja nūmu naudā Lūdzas apriņķī: Jurisdikas pogostā, kas pīderēja Lūdzas katōļu bazneicai, un Rundānu, Zaļmuižas, Fridrichovas, Malnovas, Viļakas, Baltinovas un Bolvu muižā, kas pīderēja muižinīkim. Jurisdikas pogosta zemnieki klaušu vītā moksōja nu cylvāka 3 rubli godā.

Muižos, kur pastōvēja ūtrs klaušu pīldeišonas veids (состояли на изделье), dažu sādžu zemnieki tūs vītā arī moksōja nūmu. Nūmu dorba klaušu vītā moksōja zemnieki, kas pīderēja muižinīkim, šaidūs apmārūs:

Rēzeknes apriņķī:	Nu cylvāka godā moksōja nūmas
Pušas un Dorotpoles muižā	4 rubli
Muižinīku Šadursku Feimanu muižā	2 rubli
Gorykolnas, Maltas un Zamostjes muižā	5 rubli

	Nu cylvāka godā moksōja nūmas
Varakļōnu, Gaļānu un Stērnīnes muižā	5 rubli
Ondrupines muižā	Nav uzrōdeits
Čuškānu sādža	5 rubli
Bukmuižas, Staraja-Mysl un Novoja-Mysl muižā	2 rubli

Muižas, kur visi zemņiki dorba klaušu vītā moksōja tikai n ū m u (о́брок), beja sekojušas:

	Nu cylvāka godā mok- sōja
Rēzeknes apriņķī:	
Valsts muižas:	
Astanišku, Dipšu, Kurtņiku, Makyžu, Piļskolnu, Lelūs un Mozūs Sludānu, Somenu, Varskaļu muižā un Zeļteņu sādža	5 rubli
Īdeņu sādža	5 rubli.
Cyskodu muižā	5 rubli
Sādža, kas pīderēja muižinīkam:	
Čaču sādža	4 rubli 60 kapeiku

Taitod nūma (о́брок), kū moksōja dorba klaušu vītā, Latgolā svōrstejēs nu 2 leidz 5 rublim nu cylvāka godā.

Latgolas zemņiku golvonō nūsadorbōšona pēc zemes generalmēreišonas aprokstu datim bejuse zemkūpeiba. Bez tam daži Vipingas muižas, Rozentovas, Lobaržas un Bēržgales muižas, Annmuižas, Rāznas, Uljanu un Stolerovas muižas, muižinīka Šadurska Dukštugola muižas, Pušas un Dorotpoles muižas, muižinīka Šadurska Feimanu muižas, Gorykolnas, Maltas un Zamostjes muižas, Čaču sādžas, Cyskodu slobodas, Varakļōnu, Gaļānu un Stērnīnes muižas, Kurtņiku un Īdeņu sādžas, Kaunatas un Ondrupines muižas, Čuškānu sādžas, Feimanu bazneickungu muižas, Rībeņu muižas, Bukmuižas, Staraja Mysl un Novaja Mysl muižas un Andzelmuižas (Rēzeknes apriņķī), Lideksnas muižas, Reibakozu sādžas, Gomeļmuižas, Dukanovas, Annopoles un Pokuminas muižas (Ludzas apriņķī) zemņiki nūsadorbōjuši ar dravnīceibu. Daži nu Rēzeknes apriņķa Bēržgales muižas, Annmuižas, muižinīka Šadurska Dukštugolas muižas, Pušas un Dorotpoles muižas, Īdeņu sādžas, Kaunatas un Ondrupines muižas, Čuškānu sādžas, Rībeņu muižas, Staraja Mysl un Novaja Mysl muižas un

Andzeļmuižas zemnieki nūsadorbōjuši ar zvejnīceibu. Ludzas apriņķa Lideksnas muižas un Reibakozu sādžas zemnieki nūsadorbōjuši ar vīnkōršu skrytuļu taiseišonu. Kaida Cyskodas slobodas zemnieku daļa Rēzeknes apriņķī nūsadorbōjuse ar tērdznīceibu. Par sīvītem ir saceīts, ka jōs, naskaitūt teiruma dorbu, strōdōjušas ari rūkdorbus: sprādušas lynus, kanepejus, vylnu, audušas nōtynu drēbi un vodmolu sovom vajdzeibom un pa daļai ari pōrdūšonai.

Zemes generalmēreišonas aprokstūs īraksteitas ziņas ari par uzjāmumim, kam bejis ryupnīceibas roksturs. Nu šom ziņom radzams, ka tūlaik Latgolā bejušas 2 fabrikas: kiģeļu fabrika Zosnās muižas Tučevas sādžā, Rēzeknes apriņķī, un dagveina dadzynōtova Daugavpils apriņķa Pīneņu muižā. Bez tam generalmēreišonas materialūs ir saceīts, ka Ludzas piļsātas tērgōtōjim ari bejuši naleli kotli dagveina dadzynōšonai.

Pēc tim pošim datim Latgolā 1784. godā bejušas 62 patmaļas.

	Patmaļas:		
	Yudīņa	Vēja	Kūpā
Daugavpils apriņķī	24	—	24
Rēzeknes piļsātā	1	—	1
Rēzeknes apriņķī	15	—	15
Ludzas apriņķī	21	1	22
Kūpā	61	1	62

Bez īpriķš apskateitom ziņom zemes generalmēreišonas aprokstūs itylpynōta ari vasala rynda dažāida veida d a t u, kas salaseiti Latgolā, izdorūt šū mēreišonu. Tai tur atrūnam eisus Latgolas piļsātu aprokstus, ziņas par Latgolas klūsterim un bazneicom un eisas atzeimes kai par bazneicu un klūsteru, tai ari par muižu ceļtņu architekturu ar eisim pi ceļtnem bejušūs dōrzu aprokstim. Ir tur ari geografiska rokstura ziņas: nūrōdeitas apdzeivōtūs vītu atsarasšonas vītas atkareibā nu upem, azarim un celim; apraksteits, caur kaidim celim, caur kaidom upem un kaidu azaru krōstūs atsarodušas piļsātu un muižu zemes, kai ari nūrōdeits azaru garums, plōtums un dziļums. Par dažom upem atzeimāts, vai tōs dereigas kugōšonai un plūstōšonai, bet par lelum lelū upu un azaru daļu nūrōdeits, cik lobs tymūs yudiņš, un uzskateits, kaidas zivis tur dzeivōjušas. Rēzeknes apriņķa zemu aprokstam pīvinōts atsevišķs šō apriņķa upu un azaru aproksts. Dūtas

eisas ziņas par vērsmu un augsnas īpašībom piļsātas un apriņķa zemēs, uzskaitēits, kaida labeiba tur lobōk auguse, un nūrōdeitas pļovu īpašēibas. Nūrōdeits, kaidis kotrai muižai bejis mežs, kaidas šķiras molkai dereigi kūki un byuvkūki tur auguši, taipat ari byuvkūku garums un caurmāra rasnums. Beidzūt uzskaitēiti zvēri, kas dzeivōjuši mežūs, un putni, kas mytynōjušis gon mežūs, gon yudiņu tyvumā, gon teirumūs.

Šamā grōmotā publicejamī dokumenti īspīsti, paturūt tūs ortografiju. Lai laseitōjam atvīglōtu tūs lītōšonu, salykta pīturas zeimes, kur tūs tryucis, bet īpašvōrdūs, kur tī bejuši uzraksteiti ar mozū burtu, mozī sōkuma burti apmainēiti pret lelajim burtim. Transkripcija pīlaista tikai taidūs gadejumūs, kur bez tōs vōrdi grōmotas lītōtōjam byutu nasaprūtami. Dokumentu saturs paturāts pilneibā, sakarā ar kū 52. lopaspušē taipat kai dokumentā, nu kura īspīsts, divi reizes atkōrtōta tei vīta, kur ir saceits par Jōņa Maksimāna pus catūrtdaļas volokas bojōru grunts. Jōatzemej, ka dažōs vītōs kūpsummu skaitli nasakreit ar skaitlim, kū dabojam, saskaitūt summejamūs cyparus nu jauna. Šaidūs gadejumūs paturāti skaitli, kas uzrōdeiti dokumentūs. Dokumentu volūda ari paturāta nūlyukā parōdeit kai pūļu, tai ari krīvu volūdu dokumentūs taidā veidā, kaidā tei tykuse lītōta Latgolas muižu kantorūs un vītejūs īstōžu kancelejōs vai kaidā tū lītōjuši uz Latgolu komandēiti muižu mēreitōji.

WÓTOSTWO OSYŃSKIE

Syn	Wzrost	Wzrost	Dworzysze Malawki	
cz. 1	cz. 2	cz. 3	Wzrost	Wzrost
3	1		2 $\frac{1}{3}$	
				wojna
	2		1 $\frac{1}{3}$	7:10
1	3		2 $\frac{2}{3}$	2:10

Wszystkich dworzyszy $\frac{1}{2}$ 9, 11:10

Wszystkich dworzyszy $\frac{1}{2}$ 9, 11:10
 Kłopoty zagoni niezwyrodnia $\frac{1}{2}$ 3 $\frac{1}{2}$
 Wolna na Woyta $\frac{1}{2}$ 1 11:10
 doptatu z mieciach po 15 - $\frac{1}{2}$ 4 $\frac{1}{2}$ facie 9 70

Dworzysze Prykoniowoz zkrysiukowym

			Wzrost	Wzrost
1	4	Jakub Prykocien	4	2:15
1	5	Jakub z Nibohow	4	2:15
2	6	Pawel Lotud	2	6:7 $\frac{1}{2}$
1	7	Pawel Lotud	2	6:7 $\frac{1}{2}$
3	8	Jwan Moskal	2	6:7 $\frac{1}{2}$
1	9	Jwan Moskal	2	6:7 $\frac{1}{2}$

Wszystkich dworzyszy $\frac{1}{2}$ 29

Wszystkich dworzyszy $\frac{1}{2}$ 29
 Kłopoty zagoni niezwyrodnia $\frac{1}{2}$ 12
 doptatu z mieciach po 15 - $\frac{1}{2}$ 17 facie 255

О П И
 ГОРОДА ДОНАБУРГА И ЕГО УЕЗДА СОВСЕМИ ЛЕЖАЩИМИ
 ЧИСЛО МУЖЕСКА ИЖЕНСКА ПОЛУГОЛОВЪ И СКОЛ

Имя владельца и владельца владения	Видъ владения	Полуполов и полуполов	Полуполов и полуполов	Итого		Сколы	
				Мужеска	Иженска	Итого	Сколы
А 1 Городъ Донабургъ	Городъ	1	1	1	1		
Б 1 Владъ протестантскихъ церквей для города Каптуровскаго и селенъ Копнаковъ, Селенъ Коса, Селенъ, Селенъ,	Церковныя					33	33

Daugavpils pilsātas un apriņķa 1784. g. zemes

САНИЕ ВНІХЪ ДУЧАМІ ВУЕМЪ ДІИ ВЪ ВЛАДЕНІИ КАКОЕ КО МЕРОЮ ЗЕМЛІ СОВНЕСЕШИ МЪЪ КОПОНИЧЕСКИ ПІИ ПЕШИ

ЛЕСЪ		деревои		БЕСІО	
хрустоу	дрови	жолт			
Лесови	Сухи	Лесови	Сухи	Лесови	Сухи
Лесови	Сухи	Лесови	Сухи	Лесови	Сухи
Лесови	Сухи	Лесови	Сухи	Лесови	Сухи
Лесови	Сухи	Лесови	Сухи	Лесови	Сухи

Христе Дзопомитесое примская

в 1854

Наприскае верту рива дзопомитеса
вотта в городе дубовицкой стрелки длато
честитыя дзопомитеса дзопомитеса
ростити дзопомитеса дзопомитеса
дзопомитеса дзопомитеса дзопомитеса
дзопомитеса дзопомитеса дзопомитеса
дзопомитеса дзопомитеса дзопомитеса

дзопомитеса дзопомитеса дзопомитеса
дзопомитеса дзопомитеса дзопомитеса
дзопомитеса дзопомитеса дзопомитеса
дзопомитеса дзопомитеса дзопомитеса
дзопомитеса дзопомитеса дзопомитеса
дзопомитеса дзопомитеса дзопомитеса
дзопомитеса дзопомитеса дзопомитеса

дзопомитеса дзопомитеса дзопомитеса

дзопомитеса дзопомитеса дзопомитеса
дзопомитеса дзопомитеса дзопомитеса
дзопомитеса дзопомитеса дзопомитеса
дзопомитеса дзопомитеса дзопомитеса
дзопомитеса дзопомитеса дзопомитеса
дзопомитеса дзопомитеса дзопомитеса
дзопомитеса дзопомитеса дзопомитеса

дзопомитеса

30 1300

дзопомитеса

дзопомитеса

**Zamošes voitistes daļas un Osyunes voitistes 1695. g.
1. maja inventari.**

**(Izvylkums nu Osvejas 1695. g. 1. maja inventara. Valsts
archivā, Reigā).**

Inwentarz maitnošci Oswieyskiej z woli y roskazania Iasnie Wielmožnego Iego Mšci Pana Kazimierza Iana Sapiehy, hrabi na Bychowie, Zasławiu y Dąbrownie, woiewody Wilenskiego, hetmana Wo Wo Xa L-s-go, Mercckiego, Borcianskiego, Sokołowskiego, Zdzitowskiego, Rakanckiego, Ławaryskiego starosty, Pana y Dobrodzieia mego, prezemnie Iana Ciapinskigo sporządžony y Wielmožnemu Iego Mšci Panu Alexandrowi Letowowi marszałkowi Starodubowskiemu y Samey Ieymšci małžakom w roku terežnieyszym 1695, dnia 1 May w dzierzenie padany.

Woytowstwo Zamoskie o granice gruntow Lucin-
skich.

Obrab Cieplukow.

Syны	Nežo- nate	Žo- nate	Dymy (*)		Wlki po zł. 15.	Mr. gr. 15.
	1	1	16	Kandrasz Ciepluk	1	8
	—	1	17	Daniļ Cepluk	1	8
	1	—	18	Sidor Cepluk	1	8
	4	—	19	Siemion Kowal	1	8
	—	—	20	Iurka Moysieioneķ	1	8
	1	—	21	Niescier Niedbalski	1	8
	—	1	22	Andrzej Niedbalski	1	8
	—	—	23	Ian Staklinski	1	8
	—	2	24	Nikifor Zaszczyrzynski	1 ¹ / ₄	3
	2	2	25	Iakub Zaszczyrzynski	1 ¹ / ₄	3

Naižadem ogulnie: Ciz Zaszczyrzynscy pod Ryłkowym względem podłosciz włk.
1, mr. 27. Płaca zł. 10.

* Numeri pēc kōrtas.

W obrębie Cieplukowym włk. 16, mr. 17. Z tych na błota, mchy, zarosli y wygon defelcouano włk. 1, mr. 25. Naiazdowa ogulnie włk. 1, mr. 27, zł. 10. Do płatu kmiecich po zł. 15, włk. 12, mr. 25, zł. 192, gr. 15. Facit ten obrąb zł. 202, gr. 15.

Obrąb Kolesnikow.

Syny		Dymy		Włki
Neżo- nate	Żo- nate			po zł. 15.
—	—	73	Andrzej Denisowicz	2
2	2	74	Andrzej Bubała	2
Ten że pod obrębem Zaleskiegoz mr. 12 płaci zł. 6.				
—	—	75	Symon Swil	2
1	—	76	Ian Złobowski	2

W tym obrębie włk. 8, mr. 26. S tych na błota y zarosli defelcouano mr. 14. Do płatu kmiecich po zł. 15, włk. 8, zł. 120. Ogulnych mr. 12, zł. 6. Facit zł. 126.

Obrąb Zaleskiego.

		Dymy		Włoki	Morgi
				po zł. 20.	po gr. 20.
3	—	97	Ian Malecki, ziemianin	$\frac{7}{12}$	—
Ogulnie: Ten że w koncu swego gruntu y na ostrowiu z mr. 30.20 płaci zł. 13.10.					
2	—	98	Bazyl Ebrzkowski, ziemianin	$1\frac{1}{6}$	4
—	—	99	Parfien Zanoski, ziemianin	$1\frac{1}{6}$	3
—	1	100	Ian Wołyniec, ziemianin	$\frac{7}{12}$	3

W tym obrębie włk. 6, mr. 20. S tych defelcouano na bory y piaski włk. $1\frac{1}{6}$. Do płatu ziemianskich po zł. 20, włk. $3\frac{5}{6}$, zł. 76.20. Morgow ogulnych 30. 20, zł. 13. 16. Facit ten obrąb zł. 90.

Ustawa ziemianom Oświeyskim.

1 mo. Czynsz dworowi Oświeyskiemu z włok osiadłych, ogulnych y morgow, iako pod każdą wsią y obrębem y zasciankiem w inwentarzu specificouano, płacic maia.

2 do. Gdy na iaką usługę Imci Dobrodzieia potrzeba będzie kazała, tedy na koniach dobrych z strzelbą w sukniach dobrych na naznaczone miejsce stawac maia.

3 tio. Z włok dziesięciu raz w rok, a nie więcej, drogę do Wilna koleyną, albo tak daleko, iako do Wilna zasłużyć mają.

A nad te opisanie do żadney inszey powiannosci nie mają bydz pociągani.

Ustawa włosci Oświeyskiej, za ich
dobrowolnym zezwoleniem.

1 mo. Czynsz dworowi Oświeyskiemu, iako w inwentarzu opisano pod każdą wsią, z włok y morgow dawac powinni.

2 do. Z włok osiadłych (Excepto ziemianskich, przyjemnych, ogulnych y niazdowych bez osiadłosci), iako pod każdą wsią opisano, mają corok wydawac na conuent Druyski z kóždy włoki: żyta Wilenskich garcy pięć, pszenicy garcy pułtora, ięczmieia y gryką garcy szesc, owsa garcy siedm. Co wyrachowawszy na beczkę Wilenską w którą wchodzi garcy siedmdziesiąt dwa, czyni żyta beczek czterdziesci szesc y garcy trzy, pszenicy beczek trzynascie y szescin pięć, ięczmienia beczek piędziesiąt pięć y czwiece, owsa beczek szesdziesiąt cztery y puł. S których na conuent pomieniony corocznie wuyt wołoski wybrawszy te zboże ma oddawac: żyta beczek $33\frac{1}{3}$, pszenicy Nr. $13\frac{1}{3}$, ięczmienia y za gryke Nr. 54, owsa Nr. 50. A reszta, co zbywa zboża z tego okładu, arędarzowi Oświeyskiemu za strożowe według dawnego w kontrakcie z nim postanowienia, ma przez tegoż wuyta bydz oddawano.

3 tio. Miodu dannego, według postanowienia, ogulnie z całą włoscią pudow czterdziesci pięć corocznie oddawac mają, s których dwanascie pudow na conuent Druyski przez wuyta wołoskiego dochodzic ma, a trzydziesci trzy dworowi Oświeyskiemu.

4 to. Gęsi, kury, według dawnych ustaw, mają bydz wydawane: z włok dwuch kura iedna, a ze cterech gęs iedna. Czyni tedy gęsi 165, kur 331, z których conuentowi Druyskiemu naznacza się gęsi 40, kur 80, a reszta gęsi, kury dworowi.

5 to. Trzy włoki folwarkowe, dawney pomiary, gwałtami włosc wszytka koleyno zarabiac y ogrody sprzątywac powinni.

6 to. Sianożęci dworne, iako to Sciapieżyn, Dzieodzinka, Dobrzymnik, Podane, Pleykowo, Meytanowo, przy Padarach pod żytem y iarzyną, także gwałtami koleyno sprzątywac y zwozywac do dworu powinni.

7 mo. Strożow czterech męszczyzn, a piątą białogłowe na każdy tydzień kolejno z wuytowstw włosc dodawac powinni.

8 uo. Młyn Strzałkowski (Strzeż Boże przerwy) wszytka włosc, kolejno z każdego wuytowstwa, do naprawy y zasypowania robotnika, ile trzeba, dodawac maia.

9 uo. Z włok czterech podwodę, kolejną corok z każdego woytowstwa do Wilna, albo tak daleką zaiachac maia excepto ziemian y Osyncow.

10 mo. Drew na opał folwarkowy z włoki (Excepto ziemian, Osyncow, ogulnych bez osiadłosci, przyiemnych y naiazdowych włok) corocznie powozow pięciu sanna drogą odwozic maia.

11 mo. Drzewa na restawracją budynkow folwarkowych corok z włok trzech berwiono iedne po sążni pięciu wywiesc powinni. Excepto ziemian y włok ogulnych, przyiemnych y naiazdowych y Osyncow, ktorych się dla odległosci mieysca od tey powinności uwalnia.

12 do. Budynki y parkany folwarkowe wszytka włosc kolejno naprawiac, także łąki dworne trzebic (Excepto ziemian y Osyncow) powinni.

13 tio. Strzelcy, ktorzy maia rusznice y strzelaią po puszczach, tedy od rusznice parę iarząbkow lub parę cietrzewi dorocznie dworowi dawac powinni. A ktorzyby z nich ubił łosia lub niedzwiedzia, powinni także dworowi oddac skurę łossią y czwierec mięsa, także y niedzwiedzią skurę, a dwor za tę pracę, według ustawy w dawnych inuentarzach opisaney, ma im dać od każdej skury złotych dwa y groszy piętnascie.

14 mo. Zapisnego z włoki po groszy dwa Ltth, a nie więcej, dwor Oswieyski przy czynszu ma odbirac (Excepto przyiemnych, naiazdowych bez osiadłosci włok): a z morgow ogulnych z każdego zapisu po szelągu iednym także przy czynszu ma odbirac.

15 mo. Przesądu od kopy niewięcey ma bydz brano, ieno po groszy dwa Ltth.

A nad te opisanie do żadney powinności nie maia bydz pociągani.

Woytowstwo Osynskie.

Dworzyszcze Malawki.

Syny		Dymy		Włoki	Mr.
Niezo- nate	So- nate			po zł. 15.	gr. 15.
3	3	1	Spiryd Bohdanow, wuyt Na wuyta: Zascianek Kos- tryczyn w zaroslach y błotach włk. 1, mr. 11. 10. Wolny	$2\frac{1}{3}$	—
—	—	2	Iozeph Malawka	$1\frac{1}{3}$	7.10
1	—	3	Siemion Malawczyn	$\frac{2}{3}$	2.20

W tym dworzyszczu włk. 9, mr. 11. 10. S tych na błota, zarosli nieuzyte defelcouano włk. $3\frac{1}{3}$. Wolna na wuyta włk. 1, mr. 11. 10. Do płatu kmiecich po zł. 15. włk. $4\frac{2}{3}$. Facit zł. 70.

Dworzyszcze Prykotniowo z Krysiukowym.

			Wł. zł. 15.	Mr. gr. 15.
—	1	4	Łukasz Prykocien	4 2.15
—	1	5	Iakusz Nibohow	4 2.15
—	2	6	Piotr Zołud	2 $6.7\frac{1}{2}$
—	—	7	Paweł Zołud	2 $6.7\frac{1}{2}$
—	3	8	Iwan Moskal	2 $6.7\frac{1}{2}$
—	1	9	Iwaszko Moskal	2 $6.7\frac{1}{2}$

W tych dworzyszczach włk. 29. S tych na piaski, bory, błota, mchy y zarosli defel. włk. 12. Do płatu kmiecich po zł. 15 włk. 17. Facit zł. 255.

Dworzyszcze Szeraiowe.

Syny		Dymy		Włki	Morgi
				po zł. 15.	
4	—	10	Fidor Chochołka	$1\frac{1}{3}$	—
1	1	11	Wasko Kozik	$1\frac{1}{3}$	—
1	2	12	Iwan Konował	$1\frac{1}{3}$	—
1	2	13	Siemion Moskal	$1\frac{1}{3}$	—

W tym dworzyszczu włk. 9. S tych na błota, mchy, wygon defelcouano włk. $3\frac{2}{3}$. Do płatu kmiecich po zł. 15 włk. $5\frac{1}{3}$. Facit zł. 80.

Dworzyszcze Meluzino z
Krasiukowym

				Włoki po zł. 15.	Mr. gr. 15.
1	1	14	Szczepan Moskal	1	3.22 ¹ / ₂
2	1	15	Danił Iunczonek	1 ¹ / ₃	—
2	1	16	Ofanas Moskal	1	3.22 ¹ / ₂
2	—	17	Maysiey Hryhorow	1	3.22 ¹ / ₂
3	—	18	Samus Słosarz	2	—
—	—	19	Roman Moskalonek	1 ¹ / ₃	1.7 ¹ / ₂
—	—	20	Ciszko Zmitrow	1 ¹ / ₃	„

W tych dworzyszczach włk. 10, mr. 5.20. S tych na błota, mchy, zarosli nieużyteczne y kryniczyska defelcouano włk. 1, mr. 23. 5. Do płatu kmiecich po zł. 15 włk. 8, mr. 12.15. Facit zł. 126 gr. 7¹/₂.

Syny		Dworzyszcze Kulakowo.		Włk.	Gr.
Niezo- nate	Zo- nate	Dymy		po zł. 15.	15. mr.
4	—	21	Illa Szamsza	2 ² / ₃	—
—	1	22	Ofanas Kulakow	1 ¹ / ₃	4
1	1	23	Leon Dulow	1 ¹ / ₃	4
—	2	24	Axion Unufrow	1 ¹ / ₃	4
1	1	25	Ihnat Liminow	1 ¹ / ₃	4
—	2	26	Siemion Moskal	1 ¹ / ₃	4
2	—	27	Gabryelowa wdowa	2 ² / ₃	—

W tym dworzyszczu włk. 13. S tych w borowiznie, błotach y zarosli nieużyteczney włk. 4¹/₃. Do płatu kmiecich po zł. 15 włk. 8²/₃. Facit zł. 130.

Dworzyszcze Minkowe.

2	1	28	Fiedor Swidzin	1 ¹ / ₃	—
—	1	29	Choma Chomucina	2 ² / ₃	—

W tym dworzyszczu włk. 3. S tych na podłosc gruntu y wygon defelcouano włk. 1. Do płatu kmiecich po zł. 15 włk. 2. Facit zł. 30.

Dworzyszcze Nasyrow.

—	3	30	Omelan Zachozy	2 ² / ₃	—
---	---	----	--------------------------	-------------------------------	---

W tym dworzyszczu włk. 3²/₃. S tych na mchy, błota y borowizne defelcouano włk. 1. Do płatu kmiecich po zł. 15 włk. 2²/₃. Facit zł. 40.

Sy- Niezo- nate	Sy- zo- nate	Dymy	Dworzyszcze Dubino z zasci- ankiem Kisielowym y dwor- zyszczem Szczemielowym.	Włoki po zł. 15.	Mr. gr. 15.
—	2	31	Zachar Cichan	1 ¹ / ₃	—
—	1	32	Taras Cichan	1 ¹ / ₃	—
—	—	33	Doroszko Krassowski	2 ² / ₃	5
—	—	34	Iwan Herbutowicz	2 ² / ₃	5
2	1	35	Iwan Subocz	2 ² / ₃	5
1	—	36	Aloxa Robaczewski	2 ² / ₃	5
1	—	37	Sidor Fiedorow	2 ² / ₃	5
1	1	38	Iasko Missosow	1 ² / ₃	—
2	—	39	Fiedor Nędzny	2 ² / ₃	—
2	—	40	Pawluk Hlinko	2 ² / ₃	—

W tych dworzyszczach włk. 15, mr. 12. S tych w borowiznie, zarosli nieuzytey włk. 5, mr. 17. Do płatu kmiecich po zł. 15 włk. 9, mr. 25. Facit zł. 147, gr. 15.

Dworzyszcze Waskowicza.

2	—	41	Marcin Waskowicz z morgow	16 płaci	zł. 8
---	---	----	---------------------------	----------	-------

Dworzyszcze Krasikowo.

				Włoki po zł. 15.	
4	1	42	Hryszko Pieciulonek		3
1	—	43	Ciszko Pszonka		1
1	—	44	Lukian Pszonka		1 ¹ / ₂
1	—	45	Arciom Pszonka		1 ¹ / ₂

W tym dworzyszczu Krasikowym włk. 8. Z tych na błota, borowizne, rowy y wygon defelcouano włk. 2. Do płaty kmiecich po zł. 15 włk. 6. Facit zł. 90.

Dworzyszcze Szerakowe.

1	—	46	Iwan Prywalen		1 ¹ / ₃
—	1	47	Symon Repszka		2 ² / ₃

W tym dworzyszczu włk. 4, mr. 11. 10. Z tych na bagna, mchy defelcouano mr. 11. 10. Do płatu kmiecich po zł. 15 włk. 4. Facit zł. 60.

Dworzyszcze Samulcowe.

				Włoki po zł. 15.	Mr. gr. 15.
1	1	48	Alexy Rohaczewski	2 ¹ / ₃	—
—	1	49	Hryszko Szerak	1	5
2	—	50	Tymoszko Szerak	1	5

W tym dworzyszczu do płatu kmiecich po zł. 15 włk. 4²/₃. Facit gr. 70.

Dworzysze Samulcowe alias Szedzinowe.

				Włk. po zł. 15.	Mr. gr. 15.
3	2	51	Dzmitr Szadzionek	2	3
—	—	52	Iwan Szadzionek	1	1.15
1	—	53	Leon Kostryca	1	1.15

W tym dworzyszu do płaty kmiecich po zł. 15 włk. 4, mr. 6. Facit zł. 63.

Dworzysze Nowikowe.

Syny				Włki po zł. 15.
Nież- nate	Zo- nate	Dymy		
—	—	54	Hryszko Kopyłow	$1\frac{1}{6}$
—	—	55	Sawka Maluzyn	$1\frac{1}{6}$
—	—	56	Konon Szczepulow	$2\frac{1}{3}$
—	1	57	Onoszko Bobr	$1\frac{1}{6}$
—	—	58	Niescier Ostaszkwicz	$1\frac{1}{6}$

W tym dworzyszu do płatu kmiecich po zł. 15 włk. 7. Facit zł. 105.

Dworzysze Lisiczyne.

2	—	59	Szymon Lisica	$1\frac{1}{8}$
2	1	60	Omelan Lisica	$1\frac{1}{8}$
1	—	61	Iwan Popsuyka	$\frac{3}{4}$

W tym dworzyszu do płatu kmiecich po zł. 15 włk. 3. Facit zł. 45.

Dworzysze Szeraiowe za izeiorem.

2	—	62	Maxim Mucha	$1\frac{1}{3}$
3	—	63	Hawriło Bubien	$1\frac{1}{3}$

W tym dworzyszu włk. $4\frac{2}{3}$. S tych na podłosc gruntu defelcouano włk. 1. Do zaięcia włk. 1. Do płatu kmiecich po zł. 15 włk. $2\frac{2}{3}$. Facit zł. 40.

W osobnosc i nad izeiorem włk. 4, mr. 10 używają dworzysze: Samulcowe Kulakowe, Maluzine, Krasowskie y Szeraiowe. Ogulnie z tego mają płacic zł. 26.

Zascianek w koncu gruntu Kostryczyna.

Morgow 12. Ktorego niazdem uzywają Simon Repsza, Iwan Moskał, Piotr Żołud, Fedor Swida y Omelan Zachoży. Ogulnie z tego mają płacic zł. 6.

Comput woytowstwa Osynskiego, w którym
z zasciankami włk. 133, mr. 24. 10.

	Syny		
Niezo-	Zo-		Dymy
nate	nate		

Z tych:

			Na błota, mchy, rudawiny, kryniczyska y zarosli nieuzyte defelcouano . . . Włk. 36, mr. 1. 15.
			W puszczie do zaięcia . . . Włk. 1.
			Wolna na wuyta Włk. 1, mr. 11. 10.
67	44	63	Kmiecich do płatu po zł. 15. Włk. 90, mr. 19. 15. Zł. 1359. 22 ¹ / ₂
			Ogulnych Włk. 4, mr. 10. Zł. 26.
			Ogulnych Mr. 12. Zł. 6.

Facit te woytowstwo zł. 1391 gr. 22¹/₂.

Ieziora y rzeki woytowstwa Osynskiego.

- Iezioro Osyn,
- ieziro W ołbie,
- ieziro Nieciacce,
- ieziro Dzieminiec,
- ieziro Uszywec,
- ieziro Srebrne,
- ieziorko Ukleience,
- ieziorko Zwance,
- ieziorko Bałabocce,
- ieziorko Kałpyniec,
- ierioro Osynec zarosło.
- Rzeka Niscza z Im. Pm. Zdanowiczem wpuł,
- rzeka Osynica,
- rzeka Szawbieyca,
- rzeczka Wołbieczyca z economią Połocką wpuł.

Arędy s tych iezior y rzek annuatym płacic maią zł. 45
Zosobna do klasztoru Druyskiego corok maią dawac Słony
ryb sledziowkę becze 1, bitych szupaków lub
łeszczow kop 3.

Ograniczenie tegoż wuytowstwa Osynskiego.

Poczowszy od granicy Siebieskiey, od Pięty Kopyta
w Łużki, w Stanisławow uchał do Zieloney Iedły.
Od granicy Krolewsczyny economiey Połockiey rzeczką
Sczurowicą do ieziora Ołbecca, w Krasny Bor, w
dęby w rzeczkę Białoboczke, do rzeki Nisczy do gra-
nicy Im. Pana Zdanowicza, rzeką Nizsczą do granicy

Im. Pana Szczyta Stolnika Połockiego do rzeki Sapiicy. Rzeką Sapiicą do jeziora Zawirza, z Zawirza do rzeczki Dziemienicy y jeziora. Stamtąd rubieżami do Sciudzieniowa mimo bor Im. Pa Fołminskiego do Pustych Uhłow. S Pustych Uhłow do Pięty kopyta zkąd się zaczęta granica opisowac.

Ustawa woytowstwu Osynskiemu, która za ich dobrowolnym pozwoleniem tak sie postanawia.

1 ma. Z włoki koźdey, iako w inwentarzu opisano pod koźdym dworzyszczem, po złotych piętnastu płacic mają dworowi Oswieyskiemu.

2 da. Miod danny ogulnie z całą włością składac mają y dworowi Oswieyskiemu, iako w generalney ustawie opisano, corocznie oddawac mają.

3 tio. Arędy iezierney złotych czterdziesu pięć corok płacic mają.

4 to. Do klasztoru Druyskiego rub bitych, według potowu, szupakow lub lesczow kop trzy y sledziowke rub słonych takze oddawac powinni przez wuyta wołoskiego corocznie, które wczesnie odwiozszy, kwity mają odbirac.

5 to. Moskwy z niewodami dla łowienia ryb, pod winą kop dwudziestu, na jeziora zaciągac niepowinni.

6 to. Zboże do conuentu Druyskiego zarowną, z włością iako opisano w ustawie generalney, dawac powinni, które wuyt wybrawszy odwiesc ma klasztorowi y kwit na koźdy rok odebrac.

7 mo. Przesądu od kopy nad groszy pułtrzecia, więcej dawac nie powinni.

8 uo. Wpisnego z koźdey włoki po groszy dwa Ltch przy czynszu dawac powinni.

9 uo. Od drog dla odległosci mieysca y od wywozu drew dworowi mają zostawac wolni.

Nad te opisanie, do żadney inszey powinności nie mają bydz pociągani.

Kamz. Sapiiha W. W. Hetman W. W. X. Lo.

II

Daugavpils starostistes 1737. g. 30. oktobra inventars.
 (Izvylkums nu Leitovas skarba komisijas 1736. g. inventaru
 grōmotas. Viļņā, Valsts archivā, Senejūs aktu archivs,
 Nr. 3774, 1386.—1389. lp.).

Akt inwentarza starostwa Dynemborskiego w woiewodztwie Inflantskim leżącego. Roku tysiāc siedemset trzydziestego osmego miesiāca Junij dwudziestego trzeciego dnia.

Przed nami senatorami, ministrami pacis et belli, commissarzami woiewodztw y powiatow Wo Xa Litto, vigore constitucyi Seymu Pacificationis y uniwersału Io Kmci, na seymikach relationis w roku tysiāc siedemsetnym trzydziestym szostym obranemi, et ex reassumptione dekretu limitationis immediete przeszłego tysiāc siedemset trzydziestego siodmego roku miesiāca Maja dwudziestego siodmego dnia ferowanego, w roku tysiāc siedemsetnym trzydziestym osmym na dniu dwudziestym wtorym miesiāca Maja do Grodna zgromadzonemi, comparendo personaliter Im. Pan Jozafat Antoni Wieliczko, majācy w superintendencyi swoiey starostwo Dynemborskie, w wdztwie Inflantskim leżące, w possessyi Wielm. Im. Pana Konstantego Ludwika Platera Inflantskiego y Dynemborskiego starosty zostajāce, post expletum iuramentum super realitatem inwentarza, prosil nas aby ten inwentarz ad acta Kommissyi Prowincyalney Wo Xa Litto był przyiety. Ktory przyiowszy do xiąg teyze Kommissyi wpisać rozkazaliśmy, ktorego tenor sequitur estque talis: Inwentarz bierczy starostwa Dynemborskiego, sporządzony w roku tysiāc siedemsetnym trzydziestym siodnym miesiāca Oktobra trzydziestego dnia.

Woytowstwa Grawerskiego ziemianie.

Czwierci		Talery Grosze	
Puste	Osiadłe		
—	$\frac{1}{8}$	Samuel Budra płaci tall. trzy	3 —
—	$\frac{1}{8}$	Bazyli Eyzyn y Michał Poskoczy tall. trzy	3 —
$\frac{1}{4}$	—	Ragieliszki puste	— —
$\frac{1}{4}$	—	Orupaniszki puste	— —
—	$\frac{1}{8}$	Jan Poskoczy talerow trzy	3 —
$\frac{1}{16}$	$\frac{1}{8}$	Piotr Mickiewicz tall. pultora	1 $\frac{1}{2}$ —
$\frac{1}{4}$	—	Jakszaniszki puste	— —
—	$\frac{1}{8}$	Andrzej Krop tall. trzy	3 —
—	$\frac{1}{8}$	Jerzy Jankiewicz tall. trzy	3 —
—	$\frac{1}{8}$	Jakub Baranowski y Władysław Poskoczy tall. trzy	3 —

Czwierci			Talery	Grosze
Puste	Osiadłe			
—	$\frac{1}{8}$	Kazimierz Kieyko tall. trzy	3	—
—	$\frac{1}{8}$	Maciey Lipski tall. trzy	3	—
$\frac{1}{8}$	—	Weweryszki puste	—	—
—	$\frac{1}{8}$	Andrzej Miranowicz tall. trzy	3	—
$\frac{1}{2}$	—	Eyzyniszki puste	—	—
—	$\frac{1}{8}$	Samuel Czarniawski talerow trzy	3	—
$\frac{1}{16}$	$\frac{1}{16}$	Paweł Kupczan tall. pułtora	$1\frac{1}{2}$	—
—	$\frac{1}{8}$	Stanisław Bizan y Barszczewski talerow trzy	3	—
—	$\frac{1}{8}$	Samuel Jankiewicz tall. trzy	3	—
—	$\frac{1}{8}$	Wilim Eyzwertin tall. trzy	3	—
—	$\frac{1}{8}$	Michał Bizan tall. trzy	3	—
—	$\frac{1}{8}$	Michał Rutkiewicz tall. trzy	3	—
—	$\frac{1}{8}$	Michał Staszkievicz tall. trzy	3	—
—	$\frac{1}{8}$	Jerzy Szurłowski tall. trzy	3	—
—	$\frac{1}{8}$	Michał Poskoczy tall. trzy	3	—
—	$\frac{1}{16}$	Jan Eyzwertin tall. pułtora	$1\frac{1}{2}$	—
—	$\frac{1}{16}$	Samuel Eyzwertin talerow pułtora	$1\frac{1}{2}$	—
—	$\frac{1}{8}$	Białkowski talerow trzy	3	—
—	$\frac{1}{8}$	Jan Budra talerow trzy	3	—
$\frac{1}{8}$	—	Krywiniszki puste	—	—
$\frac{1}{8}$	—	Grawieryszkki puste	—	—
$\frac{1}{8}$	—	Usaryszki puste	—	—
Summa facit czynszu wybranego talerow bitych szesdziesiąt sześć			Nr. 66	—
Ziemiane woytowstwa Wyszowskiego y Podzwinskiego.				
$\frac{1}{4}$	$\frac{1}{4}$	Bielski, Krzywicz y Dukiel płacą talerow sześć	6	—
$\frac{1}{8}$	$\frac{1}{8}$	Bałaszko talerow trzy	3	—
—	$\frac{1}{8}$	Jan Eyzyn y Rogiński talerow trzy	3	—
$\frac{1}{4}$	—	Grywstiniński puste	—	—
$\frac{1}{8}$	$\frac{1}{8}$	Kazimierz y Jan Baranowscy tall. trzy	3	—
$\frac{1}{16}$	$\frac{1}{16}$	Jerzyna Baranowska tall. pułtora	$1\frac{1}{2}$	—
—	$\frac{1}{8}$	Jan Baranowski talerow trzy	3	—
—	$\frac{1}{8}$	Alexander Eyzyn talerow trzy	3	—
$\frac{1}{4}$	—	Stupediszki po Bohomolach puste	—	—
$\frac{1}{4}$	—	Cattakszyszkki po Bohomolach puste	—	—
—	$\frac{1}{4}$	Raszczynowie talerow sześć	6	—
—	$\frac{1}{4}$	Dylewiczowie talerow sześć	6	—
—	$\frac{1}{8}$	Maskałun talerow trzy	3	—

Czwierci Puste Osiadłe		Talery Grosze
—	$\frac{1}{8}$	Jan Turczyn talerow trzy 3 —
—	$\frac{1}{4}$	Krywan talerow sześć 6 —
$\frac{1}{4}$	—	Warpakowszczyzna pusta — —
—	$\frac{1}{4}$	Jakub Kudin talerow sześć 6 —
$\frac{1}{8}$	$\frac{1}{8}$	Lesnik Kokin talerow trzy 3 —
$\frac{1}{2}$	—	Barszczyszki puste — —
—	$\frac{1}{8}$	Pawłowicz talerow trzy 3 —
$\frac{1}{4}$	—	Pankianiszki puste — —
$\frac{1}{8}$	—	Turczyniszki puste — —
		Czyni czynszu wybranego z woytowstwa Wyszkowskiego u Podzwinskiego tall.bitt. pięćdziesiąt osiem № 58 $\frac{1}{2}$ —

Poddani ciągli tegoż starostwa

Czwierci Puste Osiadłe		Złote Grosze
—	$\frac{1}{8}$	Arman Ośma płaci złt. sześć 6 —
—	$\frac{1}{8}$	Ikstan płaci złotych sześć 6 —
—	$\frac{1}{16}$	Krypan płaci złotych trzy 3 —
—	$\frac{1}{8}$	Klekier płaci złt. sześć 6 —
—	$\frac{1}{8}$	Jur Melder płaci złt. sześć 6 —
—	$\frac{1}{8}$	Jan Lipin płaci złt. sześć 6 —
—	$\frac{1}{8}$	Jakub Lipin płaci złt. sześć 6 —
—	$\frac{1}{8}$	Papin y Podz płacą złt. sześć 6 —
—	$\frac{1}{16}$	Jas Dudel płaci złt. trzy 3 —
—	$\frac{1}{8}$	Szkutowie płacą złt. sześć 6 —
—	$\frac{1}{8}$	Armany y Krysztóff Kokinowi złt. sześć 6 —
—	$\frac{1}{16}$	Alexiey Kokin płaci złt. trzy 3 —
—	$\frac{1}{16}$	Alidzan płaci złt. trzy 3 —
—	$\frac{1}{8}$	Wisut płaci złt. sześć 6 —
—	$\frac{1}{8}$	Grywslin płaci złt. sześć 6 —
—	$\frac{1}{8}$	Jan Dudel płaci złt. sześć 6 —
$\frac{1}{16}$	$\frac{1}{16}$	Rukliszk płaci złt. trzy 3 —
—	$\frac{1}{8}$	Mikiel Kokin płaci złt. sześć 6 —
—	$\frac{1}{8}$	Andrzej Kokin płaci złt. sześć 6 —
—	$\frac{1}{8}$	Stupel płaci złotych sześć 6 —
—	$\frac{1}{8}$	Jakub y Piotr Szadeykwowie płacą złt. sześć 6 —
—	$\frac{1}{8}$	Adam y Kazimier Rusakowie płacą złt. sześć 6 —
—	$\frac{1}{16}$	Jon Wewer płaci złt. trzy 3 —
—	$\frac{1}{16}$	Andrzej Zwidrik płaci złt. trzy 3 —
—	$\frac{1}{8}$	Mikel Bikiernik płaci złt. sześć 6 —
—	$\frac{1}{8}$	Marcin Melder płaci złt. sześć 6 —
—	$\frac{1}{8}$	Reyn Gulan płaci złt. sześć 6 —

Czwierci Puste Osiadłe		Złote	Groszy
—	$\frac{1}{16}$	Brenc Melder płaci złt. trzy	3 —
$\frac{1}{4}$	—	Bramaniszki puste	— —
—	$\frac{1}{8}$	Jur Melder y Szumiło płacą złt. sześć	6 —
—	$\frac{1}{8}$	Kryszk Kursisz płaci złt. sześć	6 —
—	$\frac{1}{16}$	Kłygul płaci złt, trzy	3 —
—	$\frac{1}{8}$	Sargun płaci złt. sześć	6 —
—	$\frac{1}{16}$	Stary Juran płaci złt. trzy	3 —
$\frac{1}{16}$	$\frac{1}{16}$	Szkiltin płaci złt. trzy	3 —
—	$\frac{1}{16}$	Paweł Kudin płaci złt. trzy	3 —
—	$\frac{1}{16}$	Stasz Kudin płaci złt. trzy	3 —
$\frac{1}{8}$	$\frac{1}{16}$	Bikiernik płaci złt. trzy	3 —
—	$\frac{1}{16}$	Młody Juran płaci złt. trzy	3 —
—	$\frac{1}{16}$	Marcin Eglisz płaci złt. trzy	3 —
—	$\frac{1}{16}$	Andrzej Eglisz płaci złt. trzy	3 —
—	$\frac{1}{8}$	Prusak płaci złotych sześć	6 —
—	$\frac{1}{16}$	Michał Stoł płaci złotych trzy	3 —
—	$\frac{1}{16}$	Subran płaci złotych trzy	3 —
—	$\frac{1}{16}$	Ruza płaci złotych trzy	3 —
—	$\frac{1}{8}$	Wewierowie płacą złotych sześć	6 —

Czyni pogostowych wybranych pieniędzy summariter złotych dwiescie szesnascie Nr. 216.

Czyni czwierci czynszowych dwadziescie y puł y szesnastka iedna Nr. $20\frac{1}{8}$ y $\frac{1}{16}$.

Czwierci ciągłych osiemnascie Nr. 18.

Czwierci pustych dwadziescie dwie y puł czwierci Nr. 22 y $\frac{1}{8}$.

Zasiew zyta y innego zboza na zasiew dworu Starozamskiego porzuczono:

	Pury	Sieczki
Zyta wysiano na rok 1738 purów	50	—
Ięczmienia purów osiemnascie	18	—
Owsa purów piędziesiąt pięć	55	—
Gryki purów pięć	5	—
Pszenicy purów dwa, sieczki trzy	2	3
Groch purów dwa, sieczki trzy	2	3
Siemiena lnianego pur ieden, sieczki trzy	1	3

Sumariusz intraty roczney starostwa
Dyemborskiego.

Czynszu talerow bitych sto dwadziescia cztery y puł.
Nr. 124 y $\frac{1}{2}$.

Pogostu od ludzi ciągłych talerow bitych dwadziescia siedem. Nr. 27.

Y karczem dwuch talerow bitych dziesięć. Nr. 10.

Sumariter uczyni talerow bitych sto sześćdziesiąt ieden y puł. Nr. 161¹/₂.

To iest rachuiąc taler bity po złotych osiem na skarbową currencyą Wo Xa Litto, facit złotych tysiąc dwiescie dziewiędziesiąt dwa. Nr. 1292.

Je z i o r a, które są więcey, intraty nieczynią, iako tylko wołu corocznie iednego na kuchnią lub złotych 40. Przytym ryby na seymiki y sądy podług możności dają się na kuchnią.

U ktorego inwentarza, doskonale wewszystkim zwierfikowanego, podpis temi stowy: Iozaphat Antoni Wieliczko Superintendent tego starostwa. Mp. Który to ten inwentarz, za poddaniem onego przez wysz wyrażoną osobę, ze wszytką w nim wyrażoną rzeczą, iest do xiąg Kommissyji Prowincyalney Wo Xa Litto przyięty y wpisany.

III

Viļakās starostistes 1738. g. inventars.

(Izvyļkums nu Leitovas skarba komisijas 1738. .g. inventaru grōmotas. Valsts archivā, Viļņā, Senejūs aktu archīvs Nr. 3774, 1404.—1409. lp.).

Akt inwentarza dzierżawy starostwa Marigenhawskiego w wojewodztwie Inflantskim leżącego. Roku tysiąc siedemset trzydziestego osmego miesiąca Junij dwudziestego trzeciego dnia.

Przed nami senatorami, ministrami pacis et belli, commissarzami wojewodztw y powiatow Wo Xa Lo, vigore konstitucyji Seymu Pacificationis y uniuersału Io Kmci, na seymikach relationis w roku tysiąc siedmsetnym trzydziestym szostym obranymi, et ex reassumptione dekretu limitationis immediate przeszłego tysiąc siedemset trzydziestego siodmego roku miesiąca Maja dwudziestego siodmego dnia ferowanego, w roku tysiąc siedmsetnym trzydziestym osmym na dniu dwudziestym wtorym miesiąca Maja do Grodna zgromadzonemi, comparendo personaliter Im. Pan Nikodem Taborowski subalternus starostwa Marigenhawskiego, w wdztwie Inflantskim leżącego, w dzierżawie Wielmożnego Im. Pana Jana z Ekłow Hylzena starosty Marigenhawskiego będącego, post expletum iuramentum super realitatem

inwentarza, prosił nas aby ten inwentarz ad acta Commissy Prowincyalney Wo Xa Litto był przyięty. Ktory przyiowszy do xiąg teyze Komissy wpisać rozkazalismy, ktorego tenor sequitur estque talis: Inwentarz starostwa Marigenhawskiego według aktualney płacy hyberny y czynszu w iedno oboie znioszy w roku ninieyszym 1738 prawzdiwie zwerifikowany i spisany.

Koniec Margenhawski.

Wioska Krawalow.		Talery	Złote.
Aloxa y Jan Krawalowie, na woytowstwie y usłudze dworney, płacą	3	6	
Przy nich żyje Daniłko zagraniczny, a zatym niepewny, bo od Moskwy requiritur, płaci talar 1 złt. 2	1	2	

Wioska Tepenica.

Koscia Lelisz wieczysty, ale ubogi. Miałby płacić	4	—	
Przw nim Jon y Mikul, zagraniczni z Ruskich Inflant od kilku lat zasieli, niepewni są, płacą tal. 6	6	—	

Wioska Wiadogora.

Andrzej, Gryszka, Jakow, Bartuz y drugi Jakow Bukowscy wieczysci płacą ze wszystkim tall. 10	10	—	
Przy nich noviter od kilku lat. zasieli z Ruskich Inflant Andrzej y Jur, płacą teraz quidem talarów 4, ale niepewni, bo ich requiruią z zagranicy	4	—	

Wioska Zygurowo.

Mieszkało w niew antierius gospodarzow dwuch zagranicznych z Moskwy zaszłuch, ale przez zaprzeszloroczną inkursyę Moskwę rozbiegli się. Teraz na tą pustosz nowicy z Moskwy przyszli. Płacono z niey talarow 2	2	—	
--	---	---	--

Wioska Sasnica.

Czudor, Gruszka y Stefan wieczysci, płacą	6	—	
Przy nich Czudor Łogin wieczysty, ale tego roku ieszcze osiadły na gruncie, ma płacic tall. 2	2	—	

Wioska Cierniowo.

Lewon wieczysty, płaci	1	3	
Przy nim po rozeszłych zaprzeszłego roku moskalach osiedli Iózef Łogin wieczysty, Nowik y Pietrusz a moskal zagraniczny niepewny. Mają płacić talar ieden, złt. 3	1	3	

Wioska Katleszy.

Talery Złote

Stefan y Michał moskale zagraniczni, teraz quidem płacą tall. 4, ale niepewni, bo ich requirują	4	—
Mieszkało przy nich antierus trzech gospodarzow z Moskwy zachorzych, ale zaprzeszłego roku za requizycją Moskiewką wrocili się do Moskwy, a ich mieysca ieszcze nicht nieosiadt	—	—

Wioska Bubincowo.

Andrzej y Tymuk zachoze noviter z Moskwy, mają płacic tall. 2	2	—
Mikuła wieczysty, płaci	2	—
Illusza wieczysty, ale ubogi, płaci	1	—

Wioska Borysowo.

Kalinka y Jaroma wieczysci	4	—
Iwan Zygur wieczysty, płaci	1	4
Przy nich Minka, Radziwon y Zielcz, tego roku z Moskwy przybyli, ale niepewni. Mają płacić tall. 2, złt. 4	2	4

Wioska Slipaczow.

Piter y Onton Slipaczowie wieczysci, płacą .	2	—
Przy nich zachozi z Moskwy tego roku Sozon y Wasko, mają płacic tall. 4, ale niepewni, bo requirują Moskale	4	—

Wioska Raczowo.

Ignasz y Ławrow dwuch Raczowie wieczysci. płacą tall.	6	—
Przy nich Osip moskal tego roku osiadł, ma płacić talerow 2	2	—

Wioska Brąty.

Iwan, Demeszkko wieczysci, ale niemajątni, płacą	4	—
Przy nich był Jan zachozy z Ruskich Inflant, ale tego roku wygnany nazad	—	—
Maxim wieczysty, płaci talar	1	—

Wioska Bakarowo.

Iwan Circin wieczysty	1	—
Przy nim Bartuz zachozy z Ruskich Inflant, ale niepewny, bo requirują, płaci tall. 3	3	—

Wioska Szkiłbany.

Talery Złoty

Myk Circin wieczysty, płaci	4	—
Przy nim Ignasz moskal, płaci tall. 2	2	—
Łogin i Lowka moskale, płacą tall. 4	4	—
Andrzej Sayda z Ruskich Inflant, płaci tall. 4	4	—
Waska Circin wieczysty, płaci	2	—
Konon moskal tego roku przychozy z zagranicy, ma płacić tall. 2	2	—

Wioska Łoginow.

Roman, Czudor y Jaroma Łoginowie wieczysci, płacą	8	—
Otia Rytyn zachozy z Ruskich Inflant, płaci ta- lerow 2	2	—
Karpuszka zachozy z Moskwy, płaci tall. 2	2	—
Mycz Trybun wieczysty, płaci	2	—
Łaska Circin wieczysty, tego roku osiadł na gruncie, ma płacic tall. 1	1	—

Wioska Widucze.

Demieszka y Jon Cyrcinowie weczysci, płacą	2	5
Demian moskal tego roku z zagranicy przyszedł po wyszłych pozaprzeszłego roku moskalach. Ma płacic tall. 1 y złt. 2	1	2
Piter Ayzgalin wieczysty, płaci	1	—
Przy nim Iwan moskal tego roku przyszły z Moskwy, ma płacic tall. 1	1	—

Wioska Skandynie.

Kaspar y Taras wieczysci	2	—
Przy nich Mikiel y Waska zachozi z Moskwy, płacą tall. 2	2	—
Tamze Bordowiczowie moskale płacili tall. 2. Zaprzeszłego roku podczas inkursyi Moskiew- skiey wyszli do Moskwy; tego roku wrocili się nazad z duszami tylko	2	—

Wioska Ildzy.

Iwan y Paweł Ildzowie płacą	4	—
---------------------------------------	---	---

Wioska Łoduma.

Ion Rogowski wieczysty, płaci	2	—
Kit y Michayło moskale, płacą tall. 2	2	—
Mikita Nowik zachozy z Ruskich Inflant, ma płacic tall. 1	1	—

Koniec Tymszański.

	Talery	Złoty
Paweł Brexn dziesiątnik, płaci	9	6
Przy nim Isak wieczysty, płaci	3	—
Czudor Krawkupowski wieczysty, płaci . . .	5	—
Symon Nowik, po wyszłych zaprzeszłego roku moskalach, tego roku wszedł na grunt z Ruskich Inflant, ma płacić tall. 2 ¹ / ₂	2	4
Iwan Zielcz moskal zaprzeszłego roku podczas inkursyi Moskiewskiej był wyszedł do Moskwy, a noviter nazad powrocił. Ma płacić tall. 3 złt. 2	3	2
Seyman Dauksza, po wyszłych zaprzeszłego roku moskalach nowik, ma płacić tall. 1	1	—

Wioska Konoplanniki.

Jakusz y Mikuł płacą,	10	—
a ze są wolni od roboty, płacą tylko tall. 9 . .	9	—
Iak Cybulski nowik, ma płacić tall. 2 y złt. 2 .	2	2
Stefan moskal zaprzeszłego roku podczas inkursyi Moskiewskiej był wyszedł do Moskwy, tego roku powrocił nazad. Ma płacić tall. 2 złt. 2 . .	2	2
Andrzej, tego roku z Moskwy przybyły, osiadł na gruncie spustoszonem od moskalow, z ktorego płacono talerow 5	5	—

Wioska Supany.

Andrzej y Dem wieczysci płacą,	5	—
a ze uwalniają się od roboty, płacą tylko tall. 4 ¹ / ₂	4	4

Wioska Baltyniowo.

Iwan Lelisz wieczysty, płaci,	5	—
a za robotę płaci tall. 4 ¹ / ₂	4	4
Kirey Łogin y Onton,	5	—
za robotę płacą tall. 4 ¹ / ₂	4	4
Iwan Pundur zachozy z Moskwy niepewny, płaci razem y za robotę tall. 6 złt. 2	6	2
Iaroma wieczysty, płaci za robotę tall. 1 ¹ / ₂ . .	1	5
Awsiey Dułban y Stefan wieczysci,	5	—
za robotę tall. 4 ¹ / ₂	4	4
Apanas Locmel po wyszłych moskalach noviter przyszły, płaci	1	2
Przy nim moskal	—	—

Wioska Dzierwinie.

Symon Kasz i Witkast wieczysci, płacą	7	4
Leon Łogin y Czudor Kozurko płacą,	7	4

Wioska Zubkow.		Talary Złoty	
Kuzma Zielcz tego roku przychozy z Moskwy, wieczysty, ma płacić tall. 2 złt. 4	2	4	
Iuzup Łogin nowik, ma płacić tall. 1 złt. 2	1	2	

Wioska Wyłkastie.			
Bonka zachozy z Moskwy, niepewny, płaci tall. 5.	5	—	
Czudor Lelisz wieczysty, płaci	5	—	
Iwan moskał zachozy, płaci tall. 2 ¹ / ₂	2	4	

Wioska Zaczesci.			
Czudor Łocmel wieczysty, płaci	5	—	
Przy nim Mokiey y Miczypur Putranowie wieczysti, płacą	5	—	
Apanas Pawtan, Sawka y Osip zachozy z Moskwy, płacą tall. 5	5	—	

Wioska Ruśkulow.			
Maxim Kaczka wieczysty	5	—	
Paweł Lelisz y Czudor Łocmel wieczysti, płacą	5	—	
Przy nich zachozy z Moskwy Mitr y Iwan, płacą tall. 5	5	—	
Jon y Andrzej Elstowie wieczysti, płacą,	5	—	
za opuszczoną robotę tall. 4 ¹ / ₂	4	4	

Wioska Awkszkany.			
Luman Nagl wieczysty,	5	—	
za opuszczoną robotę tall. 4 ¹ / ₂	4	4	
Step Putran wieczysty, płaci,	2	4	
a za opuszczoną robotę tall. 2 złt. 2	2	2	
Przy nim zachozy z Ruskich Inflant Wasil płaci tall. 2 złt. 4, a za opuszczoną robotę tallerow dwa złt. dwa № tall. 2 złt. 2	4	6	
Bartuz Nagl wieczysty, płaci,	5	—	
a za opuszczoną robotę tall. 4 ¹ / ₂	4	4	
Anc, Krzysztof y Wasko Gabranowie wieczysti, płacą,	7	4	
a za opuszczoną robotę tall. 6 złt. 6	6	6	

Wioska Koszorowo.			
Kuzma Zielcz po wyszłych zaprzeszłego roku moskałach, sam też zachozy z Moskwy, tego roku osiadł. Ma płacić tall. 7 złt. 4	7	4	

Wioska Numerle.			
Iwan Łogin, Dawid Szmycan y Ion Gabran wieczysti, płacą,	10	—	
a za opuszczoną robotę tall. 9	9	—	

Wioska Swatunia.		Talery	Złote
Gałaszko Swipl wieczysty,		2	4
a za opuszczoną robotę tall. 2 złt. 2		2	2
Przy nim Iwan z Moskwy noviter zachozy, ma płaci tall. 2 ¹ / ₂		2	2

Wioska Punculowo.

Ławr Łocmel wieczysty	5	—
Tereszka Łocmel wieczysty, płaci	2	4
Przy nich zachozy z Moskwy Sawka płaci tall. 2 złt. 4	2	4

Wioska Kaszow.

Jakim Kasz y Iwan Łogin wieczysci, płacą	7	4
Michał Kasz y Iwon Gabran wieczysci, płacą, a za opuszczoną robotę tall. 4 ¹ / ₂	5	—
Przy nich Aloxa y Zachar Spornany wieczysci, ale ubodzy ludzie, płacą tall. 3 złt. 6	4	4
Piter Lupan wieczysty, płaci,	3	6
a za opuszczoną robotę tall. 1 złt. 1	1	2
	1	1

Wioska Kiszow.

Iwan y Osip Kiszowie wieczysci, płacą	10	—
---	----	---

Wioska Bielinie.

Romany Czudor Bieliniowie wieczysci, płacą	5	—
Przy nich zachozy Roman, który actu requiritur płaci tall. 2 złt. 4	2	4

Koniec Bołowski.

Wioska Nagle.

Jur y Dawid Naglowie wieczysci, płacą	6	5
Przy nich Giecz zachozy, który actu requitur płaci tall. 3 złt. 2	3	2
Bręc, Tumuz y Arman Naglowie wieczysci,	10	—
reszte odpuszczono za robotę	—	—

Wioska Bołduny.

Iur y Giecz Bołdunowie wieczysci, płacą	5	—
Hakul, Matis y Arman Bołdunowie wieczysci, płacą	5	—
Giecz y Jon Bołdunowie wieczysci, płacą	5	—
Leon zachozy, ktorego się actu dopominają, płaci tall. 3 złt. 2	3	2

Wioska Mednie.

Andza Mędn wieczysty	7	4
--------------------------------	---	---

	Talery	Złote
Wioska Plityniowo.		
Andrzej wieczysty, płaci	2	—
Przy nim Symon zachozy z zagranicy, płaci ta- lerow 2	2	—
Piter y Jon Salmaniowie wieczysci, płacą . . .	3	2
Otia y Anza Syłacimisiz wieczysci, płacą . . .	2	2
Wioska Steczentowo.		
Jakub y Andza wieczysci	3	—
Wioska Parkgunie.		
Andza Krawal wieczysty	3	—
Przy nim zachorzy moskał, płaci tall. 2	2	—
Arman Krawal wieczysty, płaci	2	4
Wioska Pokulowo.		
Arman y Jon wieczysci	3	2
Przy nich Koscia zachozy z Moskwy, płaci tall. 1 zlt. 5	1	5
Wioska Spruga.		
Martin y Juzup Sprugowie wieczysci	5	—
Andrzej Łocman nowik wieczysty, ma płacic tall. 1 zlt. 2	1	2
Wioska Werpelowo.		
Jak Werpel wieczysty, płaci	2	4
Jon Strupka wieczysty, płaci	3	2
Przy nim nowicy Sider y Jak zachozi z zagra- nicy, płacili tall. 1 zlt. 5, ale incerti	1	5
Wioska Salmaniowo.		
Sofon y Fiminka zachozi z Moskwy, płacą tall. 5, ale ich upominają się	5	—
Jon Nagl wieczysty, ale nowik tego roku osiadł, ma płacic tall. 2	2	—
Maxim Derdyn wieczysty, takze nowik, ma pła- cic tall. 2 zlt. 2	2	2
Jur Dzyrd wieczysty mizerak, płaci	1	2
Wioska Kawaczow.		
Piter Kawacz wieczysty, płaci tall.	5	—
Za opuszczoną robotę tall. $4\frac{1}{2}$	4	4
Martin y Kondrasz Batragowie wieczysci, płaca, za opuszczoną robotę tall. $4\frac{1}{2}$	4	4
Andrzej y Step wieczysci, ale noviter, na grunt weszli. Mają płacic tall. 5	5	—

	Talery	Złoty
Martin Demasz wieczysty, płaci	2	4
Leon Kawinski wieczysty, płaci	2	4
Przy nim zyje Andrzej zachozy z Ruskich In- flant, płaci tall. 2 złt. 4	2	4
Anton Zogocki zachozy z Moskwy, płaci tall. 2 złt. 4	2	4

Wioska Purnowo.

Okutka y Potasz moskale noviter przyszli, ale nie pewni. Mają płacic talerow 5	5	—
Pawul Karwic wieczysty, płaci	1	2
Onisim Piencan wieczysty, płaci	2	4
Piotr moskal noviter zachozy, ma płacic tall. 2 złt. 4	2	4

Wioska Polisy.

Mikuła zachozy z Moskwy, płaci tall. 2 złt. 4	2	4
---	---	---

Wioska Pataszowo.

Dawid wieczysty, płaci	2	4
Tryfon zachozy moskal, płaci tall. 2 złt. 4	2	4
Tymuk noviter przychorzy z Moskwy, ma płacic tall. 2 złt. 4	2	4
Jacub Locmel wieczysty, płaci	3	6
Kapuga płaci	1	2
Mark Kruty zachozy z Moskwy, płaci talerow 2 złt. 4	2	4

Facit summy hyberny y czynzu in toto z prawdziwych poddanych talerow bitych trzysta czterdzieście jeden y złt. sześć 341 6

Z tey summy płaci się na hyberne na rok dwie raty talerow sto. nie rachuiąc w to simple kwarty v pocztowych etc.

Krescencya dworowa.

Beczki

Wysiewa się zyta purow Ruskych circiter 120, facit beczek Wileńskich	24
Jęczmienia purow circiter 40, facit beczek	8
Owsa ad proportionem zyta	24
Pszenicy purow circiter 5, facit beczka	1
Grochu purow circiter 5, facit beczka	1
Siemienia lnianego purow circiter 5, facit beczka	1

U ktorego inwentarza doskonale we wszystkim zwerifkowanego podpis przy pieczęci temi stowy: Do tego inwentarza, sprawiedliwie spisane go dla lepszej twierdzy, własną ręką podpisuie się Jan z Eklow Hylzen starosta Margenhawski. Mp.

Po ktorym podpis ich summariusz subalterni specificie na tym inwentarzu wyrażony takowy:

	Tall.	Zlt.
Nad summariusz w gorze wyrazony id est tall.	341	6
Adinventur przychodu niepewnego.		
Za ustapioną robotę wieczystym y zachozytm	76	3
Od zachozytm z Moskwy y Inflanct Ruskich niepewnych, bo niemal wszyscy requiruntur t. b.	98	—
Od moskalow, nowikow, ktorzy ieszcze po wyszłej słobodzie iezeli iterum nie powychodzą, maja płacic	48	8
Od wieczystych nowikow po wyszłej słobodzie speratur tall. bitt.	28	—

U ktorego summariuszu podpis takowy: Nikodem Tabowski. Mp.. Ktory to ten inwentarz, za poddaniem onego przez wysz wyrazoną osobę, ze wszytką w nim wyrazoną rzeczą, jest do xiąg Kommissyi Prowincyalney Wo Xa Litto przyięty y wpisany. Michał Horodenski Woyski w-a Wilenskiego Commisy Pro. W. X. Lo Pisarz.

IV

**Pustinas muižas un Mozōs Indricas voitistes
1749. g. 25. augusta inventars.**

(Izvyilkums nu vacūs aktu archiva grōmotas Nr. 112,
606.—617. lp. Valsts archivā, Viļņā).

Przenos inwentarza mttści Pustyni od IWP. Platera Pisarza WXL-o JXX. Jezuitom Kawetu Snipiskiego danego. Roku tysiac siedymsetnego piędziesiątego, miesiaca Maja jedynastego dnia.

Przed nami sendziami na Trybunał Główny w W-m XL-m wojewodztw, ziem y powiatow, w roku terażniejszym tysiac siedymsetnym pięćdziesiątym obranymi, comparendo personaliter u sądu patron JmP. Kazimierz Strumiłło mostowniczy ptu Słonimskiego opowiadał, preżetował y w sposob-przenosu przy samym oryginalu ad acta podał ekstrakt in-

wentarza na dobra Pustynia nazwane, w wojewodztwie Połockim y na woytowstwo Mało Indryca w xięstwie Inflantskim leżące, od IWIMP. Kąstantego Ludwika Platera Pisarza WW-o X-a L-o, sądowego Inflantskiego y Dynemborskiego starosty, narzecz w nim wyrażoną w Bogu Przewielebnemu Imć. Xiędzu Aleksandrowi Morykoniemu, Rektorowi y wszystkim JXX. Jezuitom Collegium Snipiskiego danego, w Magdeburgii miasta JKmci Dynemborka przyznanego, et exijsdem actis wydany, in rem et partem tychże Ichmew Xięży Jezuitow Kąwętu Snipiskiego służący y należący, który podając, do akt prosił nas sądu, ażeby pomieniony ekstrakt inwentarza ze wszystką w nim inserowaną rzeczą był do xiąg Trybunału Gł-o W-o XL-o spraw wieczystych przyjęty y wpisany. Jakoż my sąd, ony przyjowszy, w xięgi de verbo ad verbum wpisać pozwolili, którego thener sequitur estque talis.

Wypis z xiąg woytowskich radzieckich miasta JKmci Dynemborka. Roku tyśiąć siedymsett-o czterdziestego dziewiątego mca Augusta dwudziestego piątego dnia. Na Urzędzie Woytowskim y Radzieckim miasta JKmci Dynemborka przedemną Jozefatem Antonim Wieliczko Regentem Grodzkim Inflantskim y Lantwoytem będącym y przed nami Woyciechem Kulikowskim Burmistrzsm, Franciszkiem Włodeckim, Aleksandrem Sucharzewskim Radcami, Franciszkiem Białkowskim, Michałem Libero wskim ławnikami, urzędnikami miasta JKmci Dynemborka, na sprawach w ratuszu w roku niniejszym tyśiąć siedymsetnym czterdziestym dziewiątym mca y dnia ut supra zasiadającemi, comparendo personaliter JWImP. Ludwik Konstanty Plater Pisarz WWX-a L-o Inflantski y Dynemborski Starosta inwentarz, przy prawie zastawnym, na dobra Pustynia w województwie Połockim y na woytowstwo Mało Indryca nazwane w Xięstwie Inflantskim leżące, w Bogu Przewielebnemu Imci Xiędzu Aleksandrowi Morykoniemu, Rektorowi y wszystkim JXX. Jezuitom Kollegium Snipiskiego dany y Służący, przyznat y do xiąg woytowskich y radzieckich miast JKmci Dynemborka ku zapisaniu podał, który słowo do słowa wpisuiąc tak się w sobie ma.

Inwentarz dobr Pustynia nazwanych w wojewodztwie Połockim leżących y woytowstwa nazwanego Mało Indryca w xiestwie Inflantskim sytuowanego, budynkow dwornych y gumienych w Pustyni będących, takóž bydła y ptastwa w tymże dworze będącego in simili, zasiewu zytniego y iarzynnego, tudzież poddaństwa ich czynszow y wszelkiej powinności, aręd y różnych generaliter importanciy, przezemnie niżej na podpisaniu ręki mey wyrażonego przy podaniu w za-

stawną roczną possessią pomienionych dóbr od roku teryź-
nieyszego tysiąc siedymsett-o czterdziestego dziewiątego
od dnia S-o Bartłomieja, święta Rzymskiego według nowego
kalendarza przypadającego, to jest od dnia dwudziestego
czwartego Augusta poczynającą się, a w roku, da Bóg,
przyszłym tysiąc siedymsetnym pięćdziesiątym w dzień tako-
wegoż święta Świętego Bartłomieja, święta Rzymskiego
według nowego kalendarza przypadającego, w Bogu Prze-
wielebnemu ImXdzu Aleksandrowi Morykoniemu So-
cietatis Iesu, Rektorowi y wszystkim Ichmcm XX. Jezujtom
Collegium Snipiskiego w roku terażniejszym tysiąc siedym-
setnym czterdziestym dziewiątym miesiąca Augusta dwu-
dziestego czwartego dnia spisać kazany.

Naprzód opisanie budynkow z przyjazdu do Druj.

Wrota na biegunach na dziedziniec, na którym bydynek
rezydęcyalny cały ze wszystkim porządkiem, jako to: z
oknami, piecami, drzwiami przy nich z zawiasami, probjami,
z kuchnią w sieniach będącą, w pokojach podłogi bę-
dące częścią posadzką ceglana, częścią tarciczną, stolowa-
nie z tarcie dane. Dach draniczny cwiekami żelaznemi
pobity. Na tymż dziedzincu budynek urzędniczy także z
drzwiami na zawiasach żelaznych, z probjami y klamkami,
tydzież z piecem, oknami dobremi. Naprzeciw przez sie-
niepiekarnia z komorą bokową, z drzwiami y piecem pie-
karskim. Dach częścią dranicami, częścią słomą pokryty.
Budynek nowo wystawiony na młodzież z izbą białą; w
niey piec z kafli szarych dany. Naprzeciw przez sienie
piekarnia, z piecem piekarskim. Dach słomą kryty. Tamże
niedaleko browar nad sadzawką porządny; przy niey sło-
downia z drzwiami. Dach dranicami pokryty. Na tymże
dziedzincu spichrz nowo wystawiony; w nim zasieki por-
ządne, z drzwiami na zawiesach zelaznych z probjami,
podłogą z drzewa brusowego daną, stolowanie z tarcie.
Dach dranicami pokryty. Tamże niedaleko dwa swironki
małe, z drzwiami y probjami żelaznemi. Dachi słomą
pokryte. Niedaleko rumu swirnik na czterech słupach dę-
bowych. Drzwi do niego na zawiesach zelaznych z prob-
jami. Dach gątami pobity. Tamże podle piwnica, w ziemi
wykopany zrąb z balek dany, drzwi z probjami, dach słomą
kryty. Obora dobra ze wszystkim, z chlewami do nich.
Drzwi na biegunach. Dach słomą kryty. Przy niey stajni
dwie z drzwiami na biegunach. Dach słomą kryty. Gumno,
tok z dwuma osieciami, z drzwiami. Dach słomą kryty,
Tamże na gumnisku odryn pięć, z drzwiami na biegunach.
Dachy słomą kryte. Dziedzinec ogrodzony ostrokołem, ogrody
wsztykie y gumnisko ogrodzone należycie.

Sprząt domowy. W rumie kredens malowany jeden. Kantoryk malowany ieden. Stoł zkładany okrągły malowany jeden. Stoł z dębowych desek składany jeden. Kantoryk niemalowany jeden. Krzesel z paręczami juchtem obitych dwa. Krzesel zwyczajnych juchtem obitych trzy. Krzesel drewnianych malowanych pięć. Taboret niemalowany ieden. Lustro jedne. Obrazow Pana Jezusa na płotnie malowanych dwa. Parawan jeden. Szafa biała dwojsta iedna. Łóżek cztery. Tabczan jeden.

Naczynie będące w urzędniczym budynku, stoł długi jeden, Szafka kontowa jedna, szafarnia jedna: zedel jeden, bezmen jeden, rydlow trzy, grac dwie, stieka-czow dwa, kociołek miedziany kuchenny jeden, zamkow wiszących sześć, żarn par dwie, tłuczka do bicia masła jedna, necek trzy, doynic trzy, wiader par cztery, cebrow dwa, sito jedne, rzeszotow trzy, stempa jedna, kubłow warzywnych sześć, fasek pięć.

Naczynie browarne: kocioł miedziany brażny jeden, trąb miedzianych kotłowych dwie, przytrąbków miedzianych dwa, kocioł miedziany piwny jeden, kubeł brażny ieden, kubeł do odlewania brahi jeden, czopow piwnych dwa, spust jeden, kubełek do zadania piwa jeden, trąbnik jeden, łahun jeden, lejek drewnianych dwie, kufy dwie, beczek piwnych dwanaście, pułbeczków dwa.

Obora dworu Pustyńskiego.

Sztuki bydła, talary, złote, grosze. Krow doynych dwadzieścia po zło. osim, facit talerow dwadzieście. Krow iałowych dziewięć. Tysiąc siedymsett-o czterdziestego piątego krow sześć. Tysiąc siedymsett-o czterdziestego szostego krow dziewięć. Tysiąc siedymset czterdziestego siódmego krowek trzy. Wołow pokładanye pięć. Bujak jeden. Tysiąc siedymsett-o czterdziestego piątego byczkow dwa. Tysiąc siedymset czterdziestego szostego byczkow dwa. Tysiąc siedymsett-o czterdziestego siódmego byczkow siedym. Czyni bydła rogatego sztuk sześćdziesiąt cztery. Owiec starych dwadzieście, od kaźdey z przyplódkiem, po tynfie, czyni talerow trzy, złoty jeden, groszy osim. Koz starych siedym. Kozły trzy. Czyni sztuk dziesięć. Swin wszystkich trzydzieście.

Ptastwo domowe: gęsi starych czternaście, indykow starych dwadzieście, kaczek starych siedym, kurow sarych dwadzieście.

Za przyplódek od koz, swiń, ptastwa domowego talerow dwanaście. Intraty oborowey in summa czyni talerow trzydzieście pięć, złoty ieden y groszy osim.

Zasiew dworu Pustyńskiego.

Pury, talary, złote, grosze. Zyta wysiano purow osimdziesiąt, czyni talerow osiemdziesiąt. Jęczmienia wysiano purow trzydzieście, czyni talerow trzydzieście. Owsa wysiano purow sto, pur po tynfow dba, facit talerow trzydzieście jeden, złotych cztery, groszy dziewiętnaście y trzec grosza. Przenicy wysiano purow sześć, facit talerow sześć. Grochu wysiano purow sześć, facit talerow sześć. Bobu wysiano pur ieden, facit talar jeden. Gryki wysiano purow dwanaście, pur po tynfow dba, facit talerow trzy zło-ch sześć, groszy dziesięć. Jarki wysiano purow cztery, facit talerow cztery. Konopi wysiano pur jeden, facit talar jeden. Siemienia wysiano purów cztery, facit talerow cztery. Czyni za kresęcią talerow sto sześćdziesiąt siedym, złotych dwa, groszy dwadzieście dziewięć y puł.

Arędy karczemne. Karczma Kuchtowska, pod dworem będąca, płaci talerow osimdziesiąt. Karczma Bidzanowska płaci talerow trzydzieście. Karczma Krumanowska płaci talerow dwanaście. Czyni arędy karczemney talerow sto dwadzieścia dwa. Arędy ieziornej talerow dwadzieście. Za sto podwód do Rygi lub Wilna talerow sto. Za sto wozow siana złąk dwornych, woz po tynfow dwa, czyni talerow trzydzieście jeden, złotych cztery, groszy dziewiętnaście y trzec grosza.

Summa facitz prowętow dwornych, karczemnych y jeziornych talerow czterysta sisdymdziesiąt dwa, groszy dwadzieście siedym.

Inwentarz powinności poddanych majątności Pustyni. Włoki puste, ciągte, czynszowe, ziemiane, czynsze, talary, szostaki, grosze.

Obrąb Zarnoktowo.

Pustych włok cztery po tynfow dwanaście.

Obrąb Daugerta Kuchty.

Włok trzy po tynfow piętnaście. Piotr Daugirt trzyma, włoki ciągtej cwierci trzy, płaci talerow cztery czynszu y groszy jedinaście. Symon Dawgirt trzyma gruntu włoki ciągtej cwierci trzy, płaci czynszu talarow cztery y groszy jedynaście. Marcin Kruman trzyma gruntu włoki ciągtej cwierci trzy, płaci czynszu talerow cztery y groszy jedynaście. Wasil Dawgirt trzyma gruntu włoki ciągtej cwierci trzy, płaci czynszu talerow cztery y groszy jedynaście.

Obrąb Nowików.

Włok cztery po tynfow piętnaście. Krysztof Olechno trzyma gruntu włokę czynszową jedną y trzecinę iedną, płaci czynszu talerow siedym. Jozefowa Jonanowa trzyma gruntu włoki ciągtey dwie trzeciny, czynszu płaci talerow trzy y puł, szostakow cztery, groszy osim y puł. Pocalewiczowie trzymają gruntu włokę ciągłą iedną, y trzecinę iedną, płacą czynszu talerow pięć, szostakow dwa, groszy dwa y trzeci grosza. Jan Popławski trzyma gruntu włoki ziemianey dwie trzeciny, płaci talerow trzy, szostakow cztery, groszy osim y puł.

Za zaścianek Kucheiszki płacą Daugirtowie talerow trzy.

Obrąb Ławryna Biela.

Włok pięć po tynfow dwadzieście. Jakub Miranowicz trzyma gruntu włoki ciągłej dwie trzeciny, płaci czynszu, talerow cztery, szostakow sześć, groszy dziewięć y puł. Michał Olechno woyt, trzyma gruntu włokę pustą iedną y trzecinę iedną, ciągtey dwie trzeciny. I tenże trzyma gruntu włoki ciągłej puł zprzyiemney, płaci talerow dwa y puł, szostakow cztery, groszy dziewięć y puł. Szayterowa trzyma gruntu włoki ciągłej dwie trzeciny, płaci czynszu talerow cztery, szostakow sześć, groszy dziewięć y puł. Ierzy Girucki trzyma gruntu włoki ziemianey puł y trzecinę iedną, płaci czynszu talerow cztery y puł, szostakow osim, groszy dwanaście y puł. Zacherewicz dolnik trzyma gruntu włoki ciągłej trzecinę iedną, płaci czynszu taler jeden.

Lat us czynszu talerow pięćdziesiąt pięć y puł.

Obrąb Mengiów.

Włok dwie po tynfow dwadzieście. Włoki puste, ciągłe, czynszowę ziemiane, talary, szostaki, grosze. Andrzej Zielonka trzyma gruntu włokę ciągłą iedną, płaci czynszu talerow sześć y groszy dwanaście y puł. Jan Koleśnik trzyma gruntu włokę ciągłą jedną, płaci czynszu talerow sześć, groszy dwanaście y puł.

Obrąb Skumbinow.

Włok pięć po tynfow dwadzieście. Syder Isadowicz trzyma gruntu włoki ciągłej dwie trzeciny, płaci czynszu talerow trzy, szostakow osim, groszy czternaście. Kazimierz Marcinkiewicz trzyma gruntu włoki ciągłej dwie trzeciny, płaci czynszu talerow trzy, szostakow osim, groszy

czternaście. Skibis trzyma gruntu włoki puł ciągłej, płaci talerow dwa u puł, szostakow dwa, groszy dziesięć. Maciej Szatrowski na doli trzyma gruntu włoki pustey dwie trzeciny. Aleksander Skuk na doli ma gruntu włoki pustey dwie trzeciny.

Obrąb Łocikow.

Włok cztery po tynfow szesnaście. Franciszek Skuk trzyma gruntu włokę ciągłą iedną, płaci talerow pięć czynszu, szostakow dwa y groszy dwanaście. Fedor Skuk trzyma gruntu włokę ciągłą iedną, płaci czynszu talerow pięć, szostakow dwa, y groszy dwanaście. Stefanowa Skukowa trzyma gruntu włokę ciągłą iedną, płaci talerow pięć, szostakow dwa, groszy dwanaście. Kazul Skuk na doli trzyma gruntu pustego włokę iedną.

Taż wieś z przydanego Ostrowia płaci talar bity ieden y puł.

Obrąb Puykielow.

Włok pięć po tynfow dwanaście. Malecki trzyma gruntu ziemian włokę iedną, płaci czynszu talerow trzy, szostakow osim y groszy trzynaście. Stefan Bułkun trzyma gruntu włok ziemianych dwie, płaci czynszu talerow sześć y puł, szostakow cztery, groszy trzy y puł. Krzysztof Bułkun trzyma gruntu włokę ziemianą iedną, płaci czynszu talerow trzy, szostakow osim, groszy trzynaście. Doniło Pecieliwicz trzyma gruntu włokę czynszową iedną, płaci talerow trzy, szostakow osim y groszy trzynaście.

Obrąb Moyszelow.

Włok sześć y morgow sześć po tynfow osimnaście. Franciszek Skumbin trzyma gruntu włokę ciągłą iedną y puł y morgow dwa, płaci czynszu talerow sześć y szostakow pięć.

Latus czyni czynszow bitych sześćdziesiąt jeden, szostakow dziewięć, groszy dziewięć y puł.

Tenże Obrąb Moyszelow. Włoki puste, ciągłe, czynszowe, ziemiane; czynsze: talary, szostaki, grosze. Piotr Skuk trzyma gruntu włokę ciągłą iedną y puł, morgow dwa, płaci czynszu talerow sześć y szostakow pięć. Janowa Olechnowa trzyma gruntu włokę ciągłą iedną y puł y morgow dwa, płaci czynszu talerow sześć y szostakow pięć. Stych Nowik trzyma gruntu włokę ciągłą iedną y puł.

Obrąb Giłucia.

Włok cztery po tynfow pietnaście. Jan Duman trzyma gruntu włok ziemianych dwie, płaci czynszu talerow sześć. Michał Józewicz trzyma gruntu włok ziemianych dwie, płaci czynszu talerow sześć.

Obrąb Czarnego Macza.

Włok pięć po tynfow dwanaście. Krzysztof Grażul trzyma gruntu włoki czynszowey puł y trzecinę iedną, płaci czynszu talerow trzy, groszy dziewięć y puł. Jan Pecelewicz trzyma gruntu puł włoki czynszowey y trzecinę iedną, płaci czynszu talerow trzy, groszy dziewięć y puł. Stefan Daugirt trzyma gruntu puł włoki czynszowey y trzecinę iedną, płaci czynszu talerow trzy, groszy dziewięć y puł. Żyd Oszor trzyma gruntu puł włoki czynszowey y trzecinę iedną, płaci czynszu talerow trzy, groszy dziewięć y puł. Jan y Michał Daugirtowie trzymają gruntu włokę czynszową y dwie trzeciny, płacą czynszu talerow sześć, szostak jeden y groszy cztery.

Kiewieryski.

Włok dwie po tynfow dwanaście. Jakim Kolda trzyma gruntu włok czynszowich dwie, płaci czynszu talerow pięć y puł, szostakow sześć, groszy iedynaście y puł.

Odrąb Żarynow.

Włok cztery po tynfow dwadzieście. Leon Bielewicz trzyma gruntu włokę czynszową iedną, płaci czynszu talerow trzy, szostakow sześć, groszy dwanaście y puł. Stefan Ayszpur trzyma gruntu włokę czynszową iedną, płaci czynszu talerow trzy, szostakow sześć, groszy dwanaście y puł. Stefan Grażul trzyma gruntu włokę czynszową iedną, płaci czynszu talerow trzy, szostakow sześć, groszy dwanaście y puł. Piotr Bułkun trzyma gruntu włokę czynszową iedną, płaci czynszu talerow trzy, szostakow sześć, groszy dwanaście y puł.

Obrąb Surmaczow.

Włok cztery. Jakusz Skuk trzyma gruntu włok ziemianych dwie, płaci czynszu talerow siedym, szostakow pięć, groszy siedym y puł. Mikołay Ratin trzyma gruntu włokę czynszową iedną, płaci czynszu talarow cztery, szostakow trzy y groszy dziewięć.

Łatus czynszu czyni t. bitych siedymdziesiąt trzy y puł talara.

Obrąb Pleyki y Pipereta.

Włok sześć po tynfow dwanaście. Włoki puste, ciągle, czynszowe, ziemiane; czynsze: talary, szostaki, grosze. Władysław Beyner trzyma gruntu włok ziemianych dwie, płaci czynszu talerow sześć y puł, szostakow dwa, groszy trzy y puł. Józefowa Eymanowiczowa trzyma gruntu pustę włokę iedną, ziemianych włok dwie, płaci czynszu talerow sześć y puł, szostakow dwa, groszy trzy y puł. Kazimierz Kaczan trzyma gruntu włokę ciąglą iedną, płaci czynszu talerow trzy, szostakow pięć y groszy dziewięć.

Czerepową.

Włok trzy po tynfow piętnaście. Puzarewski trzyma gruntu włok ziemianych dwie, płaci czynszu talerow sześć y puł, szostakow pięć y groszy iedynaście. Ławryn Bielewicz trzyma gruntu włokę ziemianą iedną, płaci czynszu talerow trzy y puł, szostakow siedym y groszy iedynaście.

Sinkielów.

Włok cztery po tynfow dwanaście. Franciszek Wysocki trzyma gruntu włokę ziemianą iedną, płaci czynszu talerow trzy, szostakow trzy y groszy cztery. Nikiper Ratyn trzyma gruntu włokę czynszową iedną, płaci czynszu talerow trzy, szostakow trzy, groszy cztery. Symon Jonan trzyma gruntu włok czynszowych dwie, płaci czynszu talerow sześć, szostakow sześć, groszy osim.

Obrąb Kazinow.

Włok pięć po tynfow szesnaście. Fiedor Kuchta trzyma gruntu włok ciągłych dwie, płaci czynszu talerow osim, szostakow trzy, groszy cztery y puł. Łoposzko trzyma gruntu włokę ciąglą iedną, płaci czynszu talerow pięć, szostak jeden, groszy dziesięć. Jankowski trzyma gruntu włokę ciąglą iedną, płaci czynszu talerow pięć, szostak jeden, groszy dziesięć. Baranel na doli trzyma gruntu włokę pustą iedną.

Obrąb Żułow.

Włok osim po tynfow piętnaście. Kazimierz Czekieli trzyma gruntu włokę ciąglą iedną, płaci czynszu talerow cztery y puł, szostakow sześć, groszy siedym y puł. Jan Czekieli trzyma gruntu włokę ciąglą iedną, płaci czynszu talerow cztery y puł, szostakow sześć, groszy siedym y puł. Stanisław Horycki jeneral trzyma gruntu włokę ziemianą iedną, płaci czynszu talerow trzy y puł talera, szostakow cztery y groszy dwanaście. Tenże z drugiey włoki ziemianey na usłudze dworney Samuel Beyner trzyma

gruntu włokę ciąglą iedną, płaci czynszu talerow cztery y puł talera, szostakow sześć, groszy siedym y puł. Jan Pipin tryma gruntu włokę ciąglą iedną, płaci czynszu talerow cztery y puł talera, szostakow sześć, groszy siedym y puł. Wasil Pipin trzyma gruntu włokę ciąglą iedną, płaci czynszu talerow cztery y puł, szostakow sześć, groszy siedym y puł. Adam Karcienko nowik do roku tysiąc siedymsett-o piędziesiątego trzeciego, trzyma gruntu włokę ciąglą iedną.

Łatus czynszu talerow osimdziesiąt sześć szostakow cztery, groszy osim.

Skadyniow.

Włok cztery po tynfow dwanaście. Włoki, puste, ciągle, czynszowe, ziemiane, czynsze, talary, szostaki, grosze. Stefan Wroblewski trzyma gruntu włokę zie mianą iedną, płaci szynszu talerow trzy, szostakow osim, groszy trzynaście y puł. Piotr Jonan trzyma gruntu włok pustych dwie, ciągle iedną, płaci czynszu talerow trzy, szostakow osim, groszy trzynaście y puł.

Obrąb Łitwinskiich.

Włok pięć po tynfow dwanaście. Michał Litwiński dożywociem trzyma ziemianych włok pięć.

Obrąb Iuchniewiczow.

Włok sześć po tynfow trzynaście ma tenż. Wysocki trzyma gruntu włok ziemianych dwie, płaci czynszu talerow sześć y puł, szostakow pięć, groszy siedym y puł. Michał Prekiel trzyma gruntu włok ziemianych dwie, płaci czynszu talerow sześć y puł, szostakow pięć, groszy siedym y puł. Między tymi dwuma nayduie się włoka pusta jedna. Mejerowicz trzyma gruntu włokę czynszową iedną, płaci czynszu talerow trzy, szostakow piętnaście.

Krupowszczyzna.

Włok cztery po tynfow osimnaście, Eytwidowa trzyma gruntu włokę ziemianą iedną y puł, płaci czynszu talerow sześć y puł talara, szostak jeden, groszy osim y puł. Stanisławowa Beynerowa trzyma gruntu puł włoki ziemianey, płaci czynszu talerow dwa, szostakow cztery, groszy jedynaście. Samuel Adamowicz trzyma gruntu włokę ziemianą iedną, płaci czynszu talerow cztery, szostakow osim, groszy jedynaście. Między tymi dwuma nayduie się włoka pusta jedna.

Mużowałtki.

Włok cztery po tynfow dwanaście. Jakub Ulewicz trzyma gruntu włok ciągłych dwie, płaci czynszu talerow cztery. Łotysz Werśław trzyma gruntu włokę ciągłą jedną, płaci czynszu talerow dwa. Wasil Lul trzyma gruntu włokę jedną, płaci czynszu talerow dwa.

Surmacza Mnieyszego

włok dwie po tynfow dwanaście. Andrzej Laksa nowik trzyma gruntu włokę ciągłą jedną. Hrehory Rafałowicz nowik trzyma gruntu włokę ciągłą jedną.

Latus czynszu talerow czterdzieście cztery y puł talera, szostak jeden, groszy dwanaście y puł grosza. Włoki puste, ciągłe, czynszowe, ziemiane, czynsze, talary, szostaki, grosze.

{Obrab Włacenoŵ.}

Włoka jedna tynfow trzydzieście. Daniło Bidzan trzyma gruntu puł włoki pustey, a puł włoki ciągłej, płaci czynszu talerow cztery, szostakow sześć, groszy cztery y puł.

Krumłan'ow.

Włoka jedna tynfow trzydzieście. Piotr Bidzan trzyma gruntu puł włoki ciągłej, płaci czynszu talerow trzy, groszy dziesięć y puł. Krzysztof Lul trzyma gruntu puł włoki ciągłej, płaci czynszu talerow trzy, groszy dziesięć y puł.

Młozel'a Giłucia

włok cztery po tynfow dwadzieścia pięć y groszy piętnaście. Ławrynowa Janowiczowa trzyma gruntu włokę czynszową jedną, płaci czynszu talerow cztery, szostakow trzy, groszy jedynaście. Szumanowski trzyma gruntu włokę ziemianą, jedną, płaci czynszu talerow cztery, szostakow trzy, groszy jedynaście. Adamowicz nowik trzyma gruntu włokę ziemianą jedną. Michał Gałwan trzyma gruntu włokę ciągłą jedną, płaci czynszu talerow cztery, szostakow trzy, groszy jedynaście.

Stefana Gaudzieja

włok trzy po tynfow szesnaście. Symon Woyciechowicz trzyma gruntu włokę ciągłą jedną, płaci czynszu talerow trzy. Buba trzyma gruntu włokę ciągłą, jedną, płaci czynszu talerow trzy. Porfianowicz na doli trzyma gruntu włokę pustą jedną.

Prochownika Większego

włok cztery po tynfow szesnaście. Jan Ulewicz trzyma gruntu puł włoki czynszowey, płaci czynszu talerow dwa. Hans Melder trzyma gruntu puł włoki ciągley, płaci czynszu talerow dwa. Przy arzędzie zostaje włoka pusta iedna y dwie trzeciny, czynszowa włoka jedna y trzecina iedna.

Prochownika Mniejszego

włok dwie po tynfow szesnaście. Potołowski trzyma gruntu włokę czynszową iedną, płaci czynszu talerow trzy, szostakow cztery. Jerzy Podlaszko trzyma gruntu włokę ciąglą iedną, płaci czynszu talerow trzy y szostakow cztery.

Latus czynszu talerow trzydzieście dziewięć, szostakow dziesięć, groszy osim y puł grosza.

Obrab Andyniow.

Włok cztery po tynfow czternasie. Włoki puste, ciągle, czynszowe, ziemian, czynsze, talary, szostaki, grosze. Jan Szpakowski trzyma gruntu włokę czynszowa iedną y puł, płaci czynszu talerow pięć, szostakow dziewięć. Jerzy Lacki trzyma gruntu włokę czynszową iedną y puł, płaci czynszu talerow pięć y szostakow dziewięć. Marcin Szatrowski trzyma gruntu włokę ziemianą iedną, płaci czynszu talerow cztery.

Obrab Podlaskow.

Włok dwie po tynfow dwanaście y groszy dwadzieście cztery. Jnczewski chorąży nie płaci, trzyma gruntu włokę ziemianą iedną. Michał Mejerowicz trzyma gruntu włokę ziemianą iedną płaci czynszu talerow trzy, groszy siedem y puł.

Augulow.

Włok cztery po tynfow dziewiętnaście y groszy trzynście. Tu się znajduje włoka pusta iedna. Samuel Wisocki trzyma gruntu włokę ziemianą iedną. Samuel Wysocki trzyma gruntu włokę ziemianą iedną, płaci czynszu talerow cztery. Jozef Sielicki trzyma gruntu włokę ziemianą iedną, płaci czynszu talerow cztery. Andrzejewski trzyma gruntu puł włoki ziemianey, płaci czynszu talerow dwa. Poskoczy trzyma puł włoki ziemianey, płaci czynszu talerow dwa.

Krumanow y Pimpiszow.

Włok cztery po tynfow osimnaście y groszy trzydzieście sześć. Pryganowski trzyma gruntu dwie trzeciny ciągle,

płaci czynszu talerow dwa y puł talara y szostakow trzy. Stanisław Dzuzan trzyma gruntu dwie trzeciny ciągle. płaci czynszu talerow dwa y puł talera y szostakow trzy, Tauściuk trzyma gruntu ciąglego dwie trzeciny, płaci czynszu dwa talery y puł y szostakow trzy. Kiewierza trzyma gruntu ciąglego dwie trzeciny, płaci czynszu dwa talery y puł y szostakow trzy. Ierzy Kruman trzyma gruntu ciąglego dwie trzeciny, płaci czynszu dwa talery y puł y szostakow trzy. Przy arędzie zostaie dwie trzeciny czynszowe.

Kacerełow y Kiaurety.

Włok cztery po tynfow dwadzieście cztery. Stefan Beyner trzyma gruntu wlokę ziemianą iedną, płaci czynszu pięć talerow. Emilian Łocik trzyma gruntu wlokę czynszową iedną, płaci czynszu pięć talerow. Józef Obuchowicz trzyma gruntu wlokę ziemianą iedną, płaci czynszu pięć talerow. Józef drugi Obuchowicz nowik trzyma gruntu wlokę ziemianą iedną.

Latus czynszu talerow pędziesiąt osim szostakow pięć. Włoki puste, ciągle czynszowe ziemiane, czynsze talary, szostaki, grosze.

Obrąb Luranow.

Włok pięć po tynfow dwadzieście ieden, groszy dwa. Andrzej Orbitan trzyma gruntu dwie trzeciny ciągle, płaci czynszu talerow trzy, szostakow sześć y groszy sześć. Kowal trzyma gruntu czynszowego dwie trzeciny, płaci czynszu talerow trzy, szostakow sześć y groszy sześć. Tu się nayduie wloka pusta jedna y trzecina iedna. Szablinski trzyma gruntu czynszowego dwie trzeciny, płaci czynszu trzy talery, szostakow sześć u groszy sześć. Janusz Dracz trzyma gruntu dwie trzeciny ciągle, płaci czynszu trzy talery, szostakow sześć y groszy sześć. Michał Maszerowski trzyma gruntu puł wloki ciąglej, płaci czynszu talar bity ieden y puł talera, szostakow trzy y groszy trzy. Moroz nowik trzyma gruntu puł wloki ciąglej.

Możowajki.

Włok dwie po tynfow siedymnaście y groszy dwadzieście ctyry. Kazimierz Bołtromowicz trzyma gruntu ćwierci trzy ciągle, płaci czynszu talerowdwa y puł. Michał Bołtromowicz trzyma gruntu puł wloki ciąglej, płaci czynszu talar bity ieden, szostakow dwa, groszy trzynaście y puł. Tu się nayduie wloki puste ćwierci trzy.

Iasulkow.

Włok pięć po tynfow dwadzieście pięć y groszy dzieśięć. Józef Kłagaysz trzyma gruntu włokę ciąglą iedną, płaci czynszu talerow cztery y szostak jeden. Symon Wasilewski trzyma gruntu włokę ciąglą iedną, płaci czynszu talerow cztery y szostak ieden. Jan Kłagaysz trzyma gruntu włokę ciąglą iedną, płaci czynszu talerow ctyry y szostak jeden. Radziwon Łysionek trzyma gruntu włokę czynszową iedną, płaci czynszu talerow cztery y szostak ieden. Daniel Klimaća, piwowar, trzyma gruntu włokę ciąglą iedną.

Kuchty.

Włok trzy po tynfow dwadzieście jeden, groszy dwa dzieśięć dwa. Stefan Skuk z bratem trzyma gruntu włok ziemian dwie, płaci czynszu talerow siedym. Sawka Skuk z dzieśięcią morgami trzyma gruntu włokę ziemianą iedną, płaci czynszu talerow cztery y puł talera.

Iekiewiczow y Jaszkieiczow.

Włok dwie y dwie trzeciny po tynfow trzynaście y groszy dwadzieście osim. Franciszek Popławski trzyma gruntu włokę ziemianą iedną, płaci czynszu talerow trzy y Danilewicz trzyma gruntu włokę ziemianą iedną, płaci czynszu talerow trzy. Dwor zarabia dwie trzeciny gruntu pustego.

Latus czynszu talerow pięćdziesiąt dwa y szostakow siedym, groszy trzy. Włoki puste, ciągle, czynszowe, ziemiane, czynsze, talary, szostaki, grosze.

Karcienkow.

Włok sześć y puł po tynfow piętnaście y groszy trzydzieście. Piotr Szpakowski trzyma gruntu włokę ziemianą iedną, płaci czynszu talerow trzy y puł talera, szostakow cztery y groszy iedynaście. Maciey Subocz trzyma gruntu włokę ziemianą iedną, płaci czynszu talerow trzy y puł talera, szostakow cztery y groszy jedynaście. Jan Beyner trzyma gruntu włokę ziemianą iedną, płaci czynszu talerow trzy y puł talera, szostakow cztery y groszy iedynaście. Jurko Subocz trzyma gruntu włokę ziemianą iedną, płaci czynszu talerow trzy y puł talera, szostakow cztery y groszy jedynaście. Michał Subocz, podwoyski, trzyma gruntu włokę ziemianą iedną. Michał Danowski trzyma gruntu puł włoki ziemianey. Łykasz Dubrownik trzyma gruntu włokę ciąglą iedną.

Slepury.

Włok siedym po tynfow piętnaście y groszy trzydzieście. Hryszko Dzierkacz trzyma gruntu włokę ciąglą jedną y puł włoki, płaci czynszu talerow cztery. Franciszek Dubr trzyma gruntu włokę ciąglą jedną y puł włoki, płaci czynszu talerow cztery. Hryszko Bielewicz trzyma gruntu włokę ciąglą jedną y puł włoki, płaci czynszu talerow cztery. Jakub Jurgielewicz trzyma gruntu włokę ziemianą jedną y puł włoki, płaci czynszu talerow cztery. Symon Matulunas, rynnik, trzyma gruntu włokę ciąglą jedną.

Skażencew.

Włok osim po tynfow osimnaście. Baturowie trzymają gruntu włokę czynszową jedną y trzecinę jedną włoki, płacą czynszu talerow cztery y szostakow sześć. Michał Szukiel trzyma gruntu włokę ciąglą jedną y trzecinę jedną, płaci czynszu talerow cztery y szostakow sześć. Sawko Rybak trzyma gruntu włokę ciąglą jedną y trzecinę włoki jedną, płaci czynszu talerow cztery y szostakow sześć. Kuryło Juchniewicz trzyma gruntu włokę ciąglą jedną y trzecinę włoki jedną, płaci czynszu talerow cztery y szostakow sześć. Karcienkowa z Koladą trzyma gruntu ciąglego dwie trzeciny, płaci czynszu talerow dwa y szostakow trzy. Stefan Sipowicz trzyma gruntu ciąglego dwie trzeciny, płaci czynszu talerow dwa y szostakow trzy. Prokop Urban trzyma gruntu czynszowego włokę jedną y trzecinę włoki jedną, płaci czynszu talerow cztery y szostakow sześć.

Romanowszczyzna.

Włok cztery po tynfow osimnaście y groszy trzydzieście sześć. Jan Obuchowicz trzyma gruntu włokę ziemianą jedną, płaci czynszu talerow cztery. Stefan Obuchowicz trzyma gruntu włokę ziemianą jedną, płaci czynszu talerow cztery.

Lat us czynszu czyni talerow bitych szeszedziesiąt cztery y puł talera, szostakow siedym, groszy sześć y puł grosza. Włoki puste, ciągle, czynszowe, ziemiane, czynsze, talary, szostaki, grosze.

Tenże zaścianek Romanowszczyzna. Zygmunt Czyżewski trzyma gruntu włokę ziemianą jedną, płaci czynszu talerow cztery. Piotr Jurgielewicz trzyma gruntu włokę ziemianą jedną, płaci czynszu talerow cztery.

Obrąb Leonów.

Włok cztery po tynfow piętnaście y groszy trzydzieście. Warpachowski trzyma gruntu włokę ziemianą iedną y trzecinę włoki iedną, płaci czynszu talerow czryry. Franciszek Zarzeka trzyma gruntu włokę czynszową iedną y trzecinę włoki iedną, płaci czynszu talerow cztery. Marcin Olszewski trzyma gruntu włokę ziemianą iedną y trzecinę włoki iedną, płaci czynszu talerow cztery.

Żuryłowo.

Włok dwie po tynfow dwadzieście y groszy czterdzieście. Maciej Warpachowski trzyma gruntu ziemianą włokę iedną, płaci czynszu talerow trzy, szostakow trzynaście y groszy, jedynaście. Alexiej Suchanowski trzyma gruntu włokę czynszową iedną, płaci czynszu talerow trzy, szostakow trzynaście u groszy jedynaście.

Dziechciarowo.

Włok cztery po tynfow piętnaście y groszy trzydzieście. Emilian Rubin nowik trzyma gruntu włokę ciągłą iedną, płaci czynszu talerow dwa y puł talera. Piotr Rusak trzyma gruntu włokę ciągłą iedną, płaci czynszu talerow dwa y puł talera. Tam się nayduie włoka pusta jedna. Warpachowski nowik trzyma gruntu włokę ziemianą jedną.

Latus czynszu talerow trzydzieście dwa, szostakow osim y groszy siedym.

Summa czynszu facit talerow pięćset sześćdziesiąt osim y puł talera, szostakow siedym, groszy dwa y puł grosza. Z pustych włok za łaki talerow dziesięć y puł talera, szostak jeden, groszy sześć. Z pustych włok za snop trzeci talerow bitych czterdzieście osim. Za miod z połowy od poddanych talerow dwa.

Summa summarum intraty Pustyńskiej czyni taler. bitych tysiąc sto jeden, szostakow dziesięć, groszy pięć y puł grosza.

Powinności poddanych mttści Pustui.

Primo. Ziemianie z kaźdey włoki za pocztę do Wilna mają płacić podroszczyzny po talaru bitym iednym lub na koniu z listami do Wilna odprawić.

Sekundo. Czyszowi poddani także, według dawnego zwyczajy, z włoki w rok podwodę iedną do Rygi lub Wilna odsłużyć powinni będą. Gwałtu dni dwanaście przez męsz-

czynną czyli białogłową, jak y z czym dwor każe, odsłużyć powinni przy kolejnej straży.

Tertio. Ciągli poddani z włoki osiadłej roboczej w każdym tygodniu każdy gospodarz przez siebie, czyli białogłową po dwa dni służyć ma, a przytym z teyże włoki gwałtu na rok dni dwanaście odbywać powinni będą. Na straż kolejno do dworu chodzić mają, równo z czynszowemi. Podwoda z Wilna do Rygi iedna.

Quarto. Annuatę, podług zwyczaju, garcem dawnym wybrawszy z włości, tak od ziemian czynszowych, jako ciągłych poddanych trojakiego zboża, to jest zyto, jęczmienia y owsa, a także siana wozow dziesięć, kurow siedmnaście, gęsi siedym, lub siedym złotych kurręcy Ruskiej za nie oddać Ichmcm OO. Bernardynom, y nato kwity od ImXdza Gwardyana Kąwętu Druyskiego do siebie odbierać należy.

Quinto. Podymne podług rozłożenia, wybrawszy za całej włości Pustynskiej wcześniej, nie czekając exekucyi żołnierskiej, każdą ratę odsyłać cum solario y z kwitowym z dymow pięciudziesiąt. Kwity odbierać tak za wypłacenie podymnego, jako y czopowego podatku.

Sexto. Dolę zbożową z włok pustych snopem trzecim, lub gołym ziarnem, podług uwagi wiele się gdzie czego mogło wysiać. Od lnu sianego lnem gotowym czystym odbierać należy. Z ogrodow pustych, jeśli będą zasiane, trzecia część na dwor ma być oddawana.

Inwentarz birczy woytostwa Mało Indryckiego w X-e Inflantskim sutyowanego.

Służby, włoki osiadłe, puste, talary, cwiertaki, szostaki, grosze, ziemianie y bojarowie. Laxowie trzymają gruntu włoki osiadłej puł, płacą czynszu talerow iedyńaście, cwiertki dwie, szostakow sześć y puł szostaka. Ciż sami za Bierniszki trzymają włoki pustey cwierć, płacą czynszu talerow trzy. Parafianowicz Giruś, Laxa, Nicisz y Szusta trzymają gruntu włoki osiadłej puł, płacą czynszu talerow jedynaście, cwiertki dwie, Szostakow sześć y puł. Michał Moyżynik trzyma gruntu włoki osiadłej osminę, płaci czynszu talerow dwa, cwiertki dwie, szostakow sześć, groszy siedym y puł. Adam Myżynik trzyma gruntu włoki osiadłej osminę, płaci czynszu talerow dwa cwiertki dwie, szostakow sześć, groszy siedym y puł. Mikuccy trzymają gruntu włoki osiadłej puł, płacą czynszu talerow osim, cwiartek dwie, szostakow sześć y puł. Eyzwertynowie trzymają włoki osiadłej cwierć, płacą czynszu talerow pięć, szostakow osim. Michał Łay-

zan trzyma gruntu włoki osiadłej osminę, płaci czynszu talerow dwa, cwiertki dwie, szostakow pięć, groszy siedym y puł. Józef Dombrowski trzyma gruntu włoki osiadłej osminę, płaci czynszu talerow dwa, szostakow pięć, groszy siedym y puł. Kazimierz Markiewicz trzyma gruntu włoki osiadłej osminę, płaci czynszu talerow dwa, cwiertki dwie, szostakow pięć, groszy siedym y puł. Symon Markiewicz trzyma włoki osiadłej osminę, płaci czynszu talerow dwa, cwiertki dwie, szostakow pięć, groszy siedym y puł. Michał Giluc trzyma gruntu włoki osiadłej osminę, płaci czynszu talerow dwa, cwiertek dwie, szostakow pięć, groszy siedym y puł. Jerzy Laxa trzyma gruntu włoki osiadłej osminę, płaci czynszu talerow trzy, szostakow pięć. Szymeł Żukowski trzyma gruntu włoki osiadłej osminę, płaci czynszu talerow dwa, cwiertki dwie, szostakow pięć, groszy siedym y puł. Krzysztof Tyłan trzyma gruntu włoki osiadłej osminę, płaci czynszu talerow dwa, cwiertki dwie, szostakow pięć, groszy siedym y puł. Jan Zudul trzyma gruntu włoki osiadłej osminę, płaci czynszu talerow dwa, ćwiertki dwie, szostakow pięć, groszy siedym y puł. Andrzej Orub y Antoni Auszpur trzymają gruntu włoki osiadłej osminę, płacą czynszu talerow dwa, cwiertki dwie, szostakow pięć, groszy siedym y puł.

Latus czynszu talerow bitych szsędziesiąt siedym y puł talera, szostakow sześć y puł szostaka.

Służby, włoki osiadłe, puste, talary, cwiertki, szostaki, grosze. Woyzanowie trzymają gruntu włoki osiadłej osminę, płacą czynszu talerow dwa, cwiertki dwie, szostakow pięć y puł. Marcin Markiewicz trzyma gruntu włoki osiadłej osminę, płaci czynszu talerow dwa, cwiertki dwie, szostakow pięć, groszy siedym y puł. Gasulowie trzymają gruntu włoki osiadłej osminę, płacą czynszu talerow bitych dwa, cwiertki dwie, szostakow pięć, groszy siedym y puł. Pietkinwicz trzyma gruntu włoki osiadłej osminę, płaci czynszu talerow dwa, cwiertki dwie, szostakow pięć, groszy siedym y puł. Wewer y Orub trzymają gruntu włoki osiadłej osminę, płacą czynszu talerow dwa, cwiertki dwie, szostakow pięć, groszy siedym y puł. Maciej Mackiewicz trzyma gruntu włoki osiadłej osminę, płaci czynszu talerow dwa, cwiertki dwie, szostakow pięć, groszy siedym y puł. Adam Pacewicz trzyma gruntu włoki osiadłej osminę, płaci czynszu talerow dwa, cwiertki dwie, szostakow pięć, groszy siedym y puł. Andrzej Luta, Błucimowie y Orupowie trzymają gruntu włoki osiadłej cwiertć, płacą czynszu talerow pięć, cwiertki dwie, szostak jeden, groszy siedym y puł. Alexsy Kobin, będnarz, trzyma gruntu włoki osiadłej osminę,

placi czynszu cwiertki dwie, szostakow dwa. Andrzej y Jakub Kałdnikowie trzymają gruntu włoki osiadły osminę, płacą czynszu talarow dwa, cwiertki dwie, szostakow pięć, groszy siedym y puł. Matis Batnia trzyma gruntu włoki osiadły osminę, płaci czynszu talarow trzy, szostakow pięć, groszy siedym y puł. Witin Engis y Jan Batnia trzymają gruntu osiadłego osminę, płacą czynszu talarow dwa, cwiertki dwie, szostakow pięć, groszy siedym y puł. Władysław y Marcin Markiewiczowie trzymają gruntu włoki osiadły cwiertę, płacą czynszu talarow pięć, cwiertek dwie, szostak jeden, groszy siedym y puł. Jan Kozak y Adam Batulnik trzymają gruntu włoki osiadły osminę, płacą czynszu talarow dwa, cwiertki dwie, szostakow pięć, groszy siedym y puł. Symon Markiewicz y Michał Bębrysz trzymają gruntu włoki osiadły cwiertę, płacą czynszu talarow pięć, cwiertki dwie, szostak jeden, groszy siedym y puł. Moysiejowie trzymają gruntu włoki osiadły osminę, płacą czynszu talarow dwa, cwiertki dwie, szostakow pięć, groszy siedym y puł. Kazimierz Pacewicz y Adam Lun trzymają gruntu włoki osiadły osminę, płacą czynszu talarow dwa, cwiertki dwie, szostakow pięć, groszy siedym y puł. Symon Łun, Iwan Walterysz trzymają gruntu włoki osiadły osminę, płacą czynszu talarow dwa, cwiertki dwie, szostakow pięć, groszy siedym y puł. Sander Truszel y Tum Kibis trzymają gruntu włoki osiadły cwiertę, płacą czynszu talarow pięć, cwiertki dwie, szostak jeden, groszy siedym y puł. Jan Stoł y Jan Puza trzymają gruntu włoki osiadły osminę, płacą czynszu talarow dwa, cwiertki dwie, szostakow pięć, groszy siedym y puł. Za Zylowszczyznę cwiertki dwie czynszu.

Czyni czynszu talarow sto trzydzieście trzy szostakow jedynaście, groszy dziewięć y puł.

Powinność woytowstwa Mało Indryckiego.

Corocznie z tego woytowstwa należy podwod jedynaście do Rygi lub Wilna. Jeśliby nie szły, mają płacić podroszczyzny od podwod jedynastu talarow bitych jedynaście.

Summaryusz internaty generalney z majątności Pustyni y woytowstwa Mało Indryckiego.

Internaty z obory Pustyńskiej talarow trzydzieście pięć, złoty jeden, groszy osim. Internaty z krescenciy Pustynskiej talarow sto sześćdziesiąt siedym, cwiartkę iedną, groszy dwadzieście dziewięć y puł. Arędy z karczem Pustin-

skich talarow sto dwadzieście dwa. Arędy ieziorney talarow dwadzieście. Za sto wozow siana dwornego talarow trzydzieście jeden. Za sto podwod Pustyńskich do Rygi talarow sto. Czynszu z włości Pustyńskiej talarow pieśet sześćdziesiąt osim, cwiertki trzy, złoty jeden, grosz jeden y trzeć grosza. Z Pustych włok za łąki talarow dziesięć, cwiertek dwie, złoty jeden y puł grosza. Z pustych włok za snop trzeci talarow czterdzieści osim. Za miód z połowy od poddanych Pustyńskich talarow dwa. Czynszu z woytostwa Mało Indryckiego talarow sto trzydzieście trzy, cwiertek dwie, złt-yh dwa, groszy dwa. Za jedynaście podwod Mało Indryckich talarow jedynaście. Czyni wszystkiew internaty roczney talarow bitych tysiąc dwieście pięćdziesiąt y złt. trzy. Na złote Litewskie redukując wynosi złotych dziesięć tysięcy y trzy złote.

Który to inwentarz w Bogu Przewielebnemu ImXdzu Aleksandrowi Morykoniemu Societatis Iesu, Rektorowi y wszystkim IXX Jezuitom Collegium Snipiskiego odemnie dany. Dla leprzego waloru, przy uproszonych WIPP Pieczętarzach, podpisem ręki mey własney stwierdzam. Pisan ut supra. U tego inwentarza podpisy rak temi słowy: Kąstanty Ludwik Plater Pisarz WWXL-o Infilantski Dynembowski Stta. Ustnie y oczewisto proszomy Pieczętarz od JWJP Kąstantego Ludwika Platera Pisarza w WXL Starosty sądowego X-a Inflan. y Dynemborskiego do tego inwętarza, przy prawie zastawnym, na dobra Pustynia w w-e Połockim leżące, Przewielebnemu w Bogu JX. Aleksandrowi Morykoniemu, Rektorowi y wszystkim JXX Jezuitom Collegium Snipiskiego danego, podpisnie się Franciszek Jan Szadurski Podstarości Sądowy X-a Infilantskiego. Ustnie y oczewisto proszony Pieczętarz od osoby wyż wyrażonej do tego inwętarza, danego JXX Jezuitom Collegium Snipiskiego, podług prawa podpisnie się Franciszek K. Mohl Strażnik Infilantski. Ustnie y oczewisto proszony Pieczętarz od osoby wyż wyrażoney do tego inwentarza, danego JXX. Jezuitom Collegium Snipiskiego, podług prawa podpisnie się Ignacy Witkowski Budowniczy Pttm Orszan. Który to takowy inwentarz, za przyznaniem przez wyż wyrażoną osobę, do xiąg woytowskich y radzieckich miasta JKmci Dynemborka przyjęty y wpisany, z których y ten wypis ordinarja juris via parti actoreae jest wydan. Pisan w Dynemborku ut supra. U tego ekstraktu przy pieczęci Magdebur. miasta JKmci Dynemborka podpis Pisarza teyże Magdeburgiy. Oraz na ostatnim arkuszu na dole korekta temi słowy: Józef Ignacy Mackiewicz Pisarz Woytowski y Radziecki Magdebur. miasta JKmci Dynemborka. Mp. Correctum est cum actis literary to

takowy: Extrakt za podaniem onego przez wyż wyrażonego Patrona, we sposób przenosu przy samym oryginalu do akt jest do xiąg Tłu Głównego W-o XL-o spraw wieczystych ze wszytką w nim inserowaną rzeczą przyjęty y wpisany. Wypis wydany.

Albrycht Xiąże Radziwiłł Starosta Sądowy P-tu Rze-
czyckiego, Marszałek Trubunału Gł-o WXLitt-o.

V

Antonišku muizas 1750. g. 20. oktobra inventars.
(Izvytkums nu vacūs aktu archiva grōmotas Nr. 70/444,
213.—214. lp. Valsts archivā, Viļņā).

Aktykacya inwentarza maiętności Antoniszek przy prawie zastawnym y dożywotnim, WJEmści Pani Domicelli Berowey Skarbnikowey Inflan. podanego. Roku tysiąc siedymsett sześćdziesiąt-o piątego miesiąca Oktobra wtorego dnia.

Na rokach ziemskich Świętomichalskich, w mieście JKmci Duneburku sądownie odprawuiących się, przed nami Benedyktem z Jankow Sokulowskim, Janem Weysenhofem, Dyonizem Rykiem sędziami, y przedemno Gothardem Ignacym Mohlem Pisarzem Ziemskimi Xtt-a Inflan., comparendo personaliter Imc Pan Michał Morysen Chor. JKmci Patron, ten inwentarz maiętności Antoniszek, przy prawie zastawnym y dożywotnim WJEmci Pani Domicelli z Jodkow Berkowey Skarbn. X-a Inflan. dany, wespół z ekstraktem wposób przenosu ad acta podał, który tak się w sobie ma: Inwentarz maiętności Antoniszek w Xttwie Inflan. sytuowaney w trakcie Rzezyckim,*) przy prawie dożywotnim zastawnym, od WImc Pana Jana Berka Skarbn. Inflan. WJEmci Pani Domicelli z Jodkow Berkowey Skarbn. Inflan. w roku tysiąc siedymsetnym piędziesiątym mca Oktobra dwudziestego dany.

Naprod budynki wszelkie dworne y gumienne bez Excepcyj-

Osiadłość poddanych ciałłych.

Matis Duba z synem Symeonem y wnukami, czwierć jedna. Jan y Orn bracia Wyłcanowie alias Morkulowie z synami y synowcami, czwierć jedna. Anc Sweykol z synami y Kłow Wyłcan z synami, czwierć jedna.

* Jōlosa: Rzezyckim

Kłow, Anc y Tum trzey bracia Kancanowie z dziećmi, czwierć iedna. Jur Kancan z synami y synowcami, idque Andrzeiem y Jakiem Kancanami, czwierć iedna. Jan Worsłowan z synem Anciem y czterema synowcami, czwierć iedna. Jur Worsłowan z bratem Anciem z synami czterema y synowcami, tudzież Orn Worsłowan, Matia Worsłowan, czwierć iedna. Jur Bałborz z dwoma synami y Piter Bałborz brat z dwoma synami czwierć iedna. Jan, Orn, Jak z dziećmi y Szyman braci czterech Syłajianowie, czwierć iedna. Jur Duba z trzema synami, Jan, Bak y Jur, Wyłcan z dziećmi, czwierć iedna. Matis y Woyczuk Wewierowie z dziećmi, czwierć iedna. Jur y Piter Warsławanowie z dziećmi, w Ciseyszkach czwieri puł. Anc Leptan z synami, czwierć iedna. Biern, Piter y Jur bracia Kuterowie z dziećmi, czwierć iedna.

Osiadłość poddanych czynszowych.

Na Udreiu rusacy, czwierć iedna. Sudarynków czwierć iedna. Na Wazniwiu, Łapkowski y Marko, czwierć iedna. W Ciseyszkach moskale, czwierć iedna y puł. Nad Palką moskale, czwieri dwie.

Panszczyzna ciałnych.

Z kaźdey czwieri ciałney, iak dwor każe zimo i latem czy to konno czyli też pieszo, co tydzień po dni trzy służyć mają. Włoki po trzy pury żyta takōż y jarzyny tey weilkości, grutu iak na trzy pury żyta, excepto panszczyzny z swoich dni, zaorać, zabronować y zasiać dwornym zbożem, zżać y zwieść do odryn powinni. Zboża zas różne, które zasiewaią się robotnikami, gwałtem pożyć mają. Do koszenia siana po dwóch z czwieri przez dwa dni, oprócz panszczyzny, powinni, y te siano excepto tych dni zgrabić y w stogi zrzucić mają lub do dworu zwieść. Do wożenia gnoiu z czwieri po dwóch, do łod rombania po dwóch z czwieri przez dni dwa co rok; które łada mają, oprócz tych dni gwałtem wykrażać y wyłożyć. Poyeżt od ciałnych: z kaźdey czwieri podwoda do Rygi lub też talar bity jeden. Miodu pudek albo puł talara bitego. Szynki funtow dwańście albo ort ieden baran tegoroczny albo kopieiek piętnaście, kurow dwoie albo kopieiek pięć, wor od dwóch purow albo złoty ieden, jaice dziesięć, pudło z jagodami, powrozow saźni dziesięć, sieci saźni pięć. lnu swego sprząść funtow trzy, lnu dwornego sprząść funtow trzy, wełny dworney sprząść funtow trzy, paczes dwornych sprząść funtow dwa, drew do gumna sazen ieden, balek dziesięć. Podymna z czwieri za dwie raty tunfow trzy.

Czynsz y powinności poddanych czynszowych.

Z kaźdey czwierce czynszu talarow bitych osm y gwałtu dni dwanaście, jak dwor każe. Zasiew zaś we dworze żytni y jarzynny wszelki.

Do któregoto to inwentarza przy uproszonych Pieczętarzach ręką moją podpisuję. Pisan roku miesiąca y dnia ut supra U tego inwentarza podpis samego aktora y Imciow PP Pieczętarzow tymi słowy: Jan Berk Skarbn. X-a Inflan. Oczewisto proszony Pieczętarz od WJmc P. Jana Berka Skar. Inflan. do tego inwentarza na majątność Antoniszki, przy prawie zastawnym dożywotnim WJEmc Pani Domicelli z Jodkow Berkowey Skarbn. Inflan. ze mnie danego, podług prawa podpisuję się Michał Stabrowski Kray. Pott. Dwor. Skar. X-a Inflan. Ustnie y oczewisto proszony Pieczętarz według prawa podpisuję się Dyonizy Ryk. Na tumże samym autentycznym dokumencie a latere przyznaniu tegoż inwentarza, przy prawie zastawnym y dożywotnim danego, przed Urzędem Grodzkim Inflan. uczynione, w te zapisane słowa: Roku tyśiac siedymsett piędziesiątego mca Nowembra czternastego dnia, comparendo personaliter osoba w tym inwentarzu wyrażona teń inwentarz przy prawie przyznała. Przy którym podpisy JJPP sędziow Grodzkich takowe: Franciszek Jan Szadurski Podstarości sądowy X-a Inflan., Franciszek H. Mohl Strażnik y sedzia Grodzki pro tunc Inflan. Który to takowy autentyczny dokument spisane go inwentarza za podaniem onego w sposób przenosu przy ekstrakcie przez wyż wyrażonego Patrona, iest do akt xiąg ziemskich Xięstwa Inflan. spraw wieczystych przyięty y wpisany.

VI

Kirupes muižas 1761. g. 10. jūnija inventars.
(Izvyļkums nu vacūs aktu archīva grōmotas Nr. 68/442,
193.—204. lp. Valsts archīvā, Viļņā).

Przyznanie inwentarza majątności Kirupia cum attinentija słuźacego JWW-m Zyberkom Starostom Bolnickim. Roku tyśiac siedmsett szedziesiąt wtórego miesiąca septembra dziewiątego dnia.

Na roczkach septembrowych grodzkich Inflanckich, w miesiącu J-o K. Mci sądowym Düneborku juryzdycznie odprawiających sie, przed nami Janem Szadurskim Stolnikiem i

Podstarościm, Kazimerzem Piotrem Kublickim sędzią Michałem Weysenhoffem Pisarzem, urzędnikami sądowemi Grodzkimi Inflantskimi, od Jasnie Wielmożnego IP Konstantego Ludwika Platara Woiewody Mścislawskiego Sądowego Inflantt-o Duneborskiego Starosty będącymi, comparendo personaliter Wni Ichmc Panowie Ferdynand Fryderyk y Ewa, Elżbieta, Sabina z Ropow Knabrzosowie Porucznikowie J-o K Mci małżakowie inwentarz majątności Kirupia y folwarku Łągi JWW-nym Jchmciom Państwu Jozafatowi z Wiszlinga y Magdalenie z Budberkow Zyberkom Starostom Bolnickim małżakom, przy prawie wieczysto przedażnym dany y służący, przyznali y do akt xiąg grodzkich Inflantskich ku zapisaniu podali. Który słowo do słowa wpisuiąc tak sie w sobie ma: Inwentarz majątności Kirupia, y folwarku Łągi, tak opisanie budynkow, dworu y folwarku, jako też gumiennych, oraz obory y browarow etc. Tudzież z żytnym y jarzynnym w polu, poddanych wieczystych, ciałych, ich osiadłości, gruntow y powinności. Sporządzony y weryfikowany. A. 1761. D. 10 Junij.

Naprzod budynki dworne.

Budynek alias rum z kominami czterma y kuchnia w nim mrowana w prawey stronie. Izba alias sala z piecem y kominkiem, z oknami dwoma y kredensik z drzwiczkami, zamkiem wnętrzym do piwnicy. Końcowe cztery pokoje y spiżarnia ze siedmią oknami, tamże dwa piece czarno zielone. Z teyże sali bokowy pokoy, pod którym mały skleppek z komorką kuchenną, z kądem do stołu jedzenie wydaia. Drzwi do sali y do wszystkich pokojow stolarskiey roboty, na dobrych fundamentalnych zawiasach, z wnętrznymi zamkami y klamkami, porządnie opatrzone. Z drugiey strony, wchodząc do sień po lewey ręce, tegoż rumu stołowa izba ze trzema pokojami w których pokojach y też w sali okien sześć y piecow zielonych dwa kominek zaś ieden. Przez dziedziniec folwark alias urzędnicza izba z komorą y sienią. Naprzeciwno piekarnia dla czeladzi z komorą, drzwi na zawiasach, z klamkami y zaszczepekami. Wjeżdżaiąc w bromę wrota podwoyne stolarskiey roboty na zawiasach gruntowych, z probojami, klamką y zaszczepekami. Po prawey stronie stajnia na dwadzieście koni na pomoście, z jaślami y żłobami, a zaś drzwi stolarskie na zawiasach żelaznych gruntownych, z probojami y klamką. Po lewey stronie z teyże bromy wozownia wymoszczona, podwoyne wrota stolarskie na słusznych zawiasach zelaznych, z klamką, z probojami y zaszczepekami. Przytym komorka do złożenia rzeczy staennych na zawiasach, z wnętrznym zamkiem y zaszczepeką, pod iednym dachem. Ztamtąd

bowiem pod iednym, po lewey stronie, swirnow dwa pod iednym dachem, z zasiekami, z wierchnym schowaniem, y zasiek ieden na gurze dla chmielu, a zaś drzwi sowite stolarskie na zawiasach gruntownych, z wnętrznemi zamkami porządne, z probojami, klamkami y zaszczebkami. Iterum dwa swirny w iednym zasieki y drugim dla złożenia rzeczy, z wierchnym schowaniem, w których drzwi stolarskie sowite na zawiasach zelaznych gruntownych, z wnętrznemi zamkami, z probojami dobrymi, klamkami y zaszczebkami, pod iednym dachem. Item swironek po iedney stronie z zasiekami, drzwi stolarskie na żelaznych zawiasach, wnętrzny zamek, z klamką y zaszczebką. W starym sadzie lodownia z drzwiami na zawiasach, z probojami, klamką, zaszczebką. Na tymże dziedzińcu dla ogrodnika izba z komorą, piec prosty, sieni; naprzeciwko izdebka na warzywo z małym piecem. W którym budynku drzwi wszystkie na żelaznych zawiasach, z probojami, z klamkami y zaszczebkami. Przytym wraz nowy sad w kwaterach, porządne wrota podwoyne stolarskie na dobrych zawiasach, z probojami, z klamkami y zaszczebkami. W kwaterach tego sadu różne szczeplv, różne drzewa wisznie, sliwv etc. y tez lipą sadzony. Obora in quadro stawiona pod ieden dach, w której oborze chlewow sześć, wszystkie drzwi na żelaznych zawiasach. Odrzyn dwie, dla słomy y siana. Do tey obory wrota podwoyne stolarskie na zawiasach żelaznych, z probojami, klamką y zaszczebką. Z przodu tey obory po iedney stronie stajnia na szesnascie koni moszczona z przeorynami, jaśłami y złobami; drzwi stolarskie na zawiasach z probojami, z klamką y zaszczebką. Po drugiey stronie wozownia, podwoyne wrota stolarskie na żelaznych zawiasach, proboie z klamką porządnie do zamykania y zaszczebką tamże. Dwie odrzyny dla karmienia wołow a parte cztery chlewki, iedne na ptastwo różne, drugie na młodzież; troie drzwi na zawiasach, a czwarte na biegunach y wszystkie z probojami, z klamkami do zamykania. Także trzy chlewy dla świń. Browar do pędzenia gorzałki y studnia we szrodku; tamże izdebka. Drzwi do browaru porządne stolarskie y do łaźni alias izdebki na zawiasach słusznych, proboie sowite, z klamkami y zaszczebkami do zamykania. W tyle chlewek dla wygodnego y spokojnego karmienia świń. Nad ieziorem browar piwuy; drzwi stolarskie na sowitych zawiasach z probojami, klamkami y zaszczebką do zamykania. Iterum słodownia z kominem w górę przez dach wyprowadzonym; tamże w kominie żelazna blacha dla konserwy ciepła. Drzwi troje na zawiasach, a zaś przy perwszych drzwiach proboie z klamką y zaszczebką do zamykania. W gaju dla praczek izdebka z sieńmi; drzwi na biegunach, z probojami y klamką do

zamknięcia. Gumno z dwóma osieciami podwojne; wrota stolarskie z obu stron na gruntownych zawiasach żelaznych, proboje z dobrymi klamkami do zamykania; ze srzodka zaszczepki y żelazne zasuwki dla zaparcia wrot. Tamże gumnisko, na którym odryn dwie dla złożenia zboża, y plewnikow dwa. Te wszystkie z dobrymi probojami y klamkami do zamykania. Oraz przeploty do zawieszania grochu y siemienia. Za gumnem w polu dwie odryny dla sprowadzeniażyta albu innego zbeża, z probojami y klamkami do zamykania. Na Dzwynie odryna wielka dla zboża z probojami, z klamką iak do zamykania. Tudzież na łąkach odryny porządnych pięć dla sprzątnienia y zrowadzenia łatwiejszego siana.

Folwarek Łąga. Budynek wpawey stronie. Izba z kaflanym piecem zielonym y z komiukiem, oknami dwuma; komory trzy, okna cztery Przez sień ex oposito piekarnia dla czeladzi z komorą. Drzwi wszystkie w całym budynku na zawiasach, z dobrymi probojami, klamkami, zaszczepekami y zasuwkami żelaznemi. Na dziedzincu swiren z zasiiekami, oraz z wierzchnym zchowaniem; drzwi na zawiasach, z dobrymi probojami y klamką. Drugi swiren dla złożenia rzeczy; drzwi także na zawiasach, z proboiem u klamką. Na dole nad rzecką Łągą browar dla pędzenia gorzałki. izdebka z komorą. Drzwi wszystkie na zawiasach, z probojami, z klamkami, zaszczepekami y zasuwkami żelaznemi. Tamże Młyn ze wszelkim, iak należy, porządkiem. Tudzież obora in quadro stawiona pod ieden dach, w której oborze chlewow sześć, odryn dwie. Drzwi wszystkie na biegunach, tylko same wrota do obory na zawiasach, z probojami, klamką y zasuwką żelazną. Tamże gumno z dwóma osieciami. Wrota podwojne stolarskie na porządnych zawiasach, z probojami, klamkami zaszczepekami y zasuwkami żelaznemi. A to z obu stron gumna tamże odryn cztery z dobrymi probojami, klamkami; oraz y plewnik tymże sposobem obwarowany iak do zamknięcia.

NB. A parte tu się kładzie albo namienia przeto, iż w żywy to się niewyraziło, że w całym rumie wielkim samego Kirupia znajduje się porządnych okien z dobrym szkłem sztuk 18. Przytym podwoynych okienic stolarskiey roboty sztuk 15. Wszystkie na zawiasach z malowaniem.

Item NB. Karczma na Dzwynie, w której biała izba porządna z komorą, piec z cegieł gruntowny, okien szklanych małych y wielkich pięcioro; ex opposito przez sień piekarnia. Drzwi pięcioro na dobrych zawiasach, z probojami, klamkami, y zasuwkami żelaznemi. Podworze oparakanione. Powieć przestronna z nakryciem dla wygody podróżnych. Tamże y swironek. Przy samym dworze za

bramą także karczemka alias dom gościnny. Tam tedy piekarnia, piec zwyczajny, drzwi czworo, wszystkie na zawiasach, tyło iedne na biegunach, z proboiami, klamkami y zasufkami żelaznymi. Tamże komorek dwie, jedna w izbie, druga w sieniach. Słowem, ze wszelkim porządkiem dla wygody ludzkiej.

Konotyfikacya zasiewu zboża.

Żyta wysiano w Kirupskim polu y na Dzwynie purow szездzięsiąt jeden y sieczkow dwa. Przenicy ozimki wysiano także w Kirupiu purow dwa. W jarzynnym polu Kirupskim grochu wysiano purow dwa y sieczek, owsa wysiano purow trzydzięście siedym, siemienia sieczkow trzy, konopi sieczkow dwa, jęczmienia wysiano purow czterdzięście sześć sieczkow dwa y puł, gryki purow cztery y sieczkow trzy. Żyta w folwarku Łądze wysiano purow piędziesiąt dwa y sieczkow trzy. Tamże w Łądzie przenicy ozimki wysiano pur jeden y sieczkow dwa. W jarzynnym polu Łągi folwarku bobu wysiano sieczkow dwa, siemienia pur ieden y sieczkow dwa, owsa wysiano purow szездzięsiąt siedym sieczkow trzy, jęczmienia wysiano pur szesnascie sieczek y puł, gryki purow trzy. Summa wysiewu żyta w Kirupiu y w Łondze folwarku facit purow sto czternaście y sieczek ieden. Także w Kirupiu y Łondze pszenicy ozimki p-w trzy y siecz. dwa. Summa iterum wysiewu jarzyny w obu fortunach purow sto osiemdziesiąt jeden y sieczkow trzy.

Inwentarz maiętności Kirupia, tak poddanych, jako onych czynsze wyrażaiący, w roku 1761. d. 2 Junij.

Wieś Sturyszki.

$\frac{1}{8}$ Lorens Sarkan alias vulgo Rakian, żona jego Maja, synow dwóch Andrzej y Jakúb, corek dwie Ilza y Ania, parobek Michał zahoży. Koni czworo. Bydła rogatego sztyk dwanaście, owiec sztuk piętnaście, koz stuk pięć, swiń sztuk piętnaście. NB. Ponieważ ów Sarkan w tym roku zaczyna nowo budować się na drugim mieyscu cale w polu, dla niepomysłnych sobie successow, z racyi też różnych niepowodów, tak dobrą porządnie nowo po pogorzeniu wybudowaną chatę innym oddać acz nie rad musiał, przeto z słuszney kommizeracyi postanowiłem onego być na czynszu bojarским, alias bojarzymem przez lat pięć, albo y daley iak sie będzie komu zdało. I to się tu ieszcze wyraża, że poddany wieczysto. Ma bowiem też on płacić iako bojarzyn czynszu razem z podymnym za puł czwierci gruntu złotych trzy-

dziście y jaiek 5. Andrzej Sarkan albo Rakian, żona jego Ania, synow dwóch Adam y Jakub, corka iedna Ilza, wieczysto poddany. Konia ma iednego, krow trzy. Inne bydło y konie zimą y wiosną pozdychały. Oraz spólnie na iedney puł czwierci y Andrzej Bayko alias vulgo Rakian, żona Mora, córka Ilza, poddani wieczysci. Koni dwoie, krow trzy, owiec dwie, swiń trzy. Na iednym gruncie mieszkają y spolnie płacą iako robotnicy podymnego złtych trzy y puł, czynszu złoty ieden y puł groszy trzy, lnu grysza iedna, kur ieden, jaiek pięć, drew sążeń ieden, sztankietow dziesięć, powrozow sążni dziesięć, droga iedna. Adam Juksza wdowiec corkę tylko iedną ma Ewę. Tenże ma przy sobie dwóch draci Jozefa y Jana Jukszow, wieczysto bowiem poddani. Przy nim też stara kobieta Wilumowa. Koni ow Adam ma troie, krow trzy, owiec sztuk pięć, swiń pięcioro. Inne różne bydło y konie pozdychały. Jako więc robotnik płaci podymnego złte trzy y puł, czynszu złto ieden y puł groszy trzy, lnu grysza iedna, kur ieden, jaiek pięć, drew sążeń ieden, sztankietow dziesięć, powrozow sążni dziesięć, droga iedna. Jur Pałmalnik, żona Mora, na $\frac{1}{8}$, synow dwóch Jan y Andrzej, corek dwie Ilza y Maja, wieczysto poddany. Koni troie, wołu żyło iednego. Inne różne bydło tey wiosmy powyzydchało. Na dworney usłudze sotnikiem, przeto nic nie płaci y to się namienia, że ow Pałmalnik kupiony y prawo iest na to. ¹¹/₈ Matys Werdyng wdowiec, syn Jan żonaty, żona jego Madala, synow Dwóch Krzysztoff y Jakub Werdyngowie, corka Mora, dawno zachoże nie wieczysci. Konie troie. Bydła rogatego sztuk trzy, inne pozdychało. Owiec sztuk pięć, swiń dziesięcioro. Że na dworney usłudze gorzałkę pędzi, przeto nic nie płaci, iednak gwałty słucha y to latem, jaiek pięć. $\frac{1}{8}$ Andrzej Samuż, żona Ania, synow pięć Adam, Jur, Matys, Jozef y Piter, corek trzy Ilza, Madala y Ewa, wieczysto poddani. Koni troie. Bydła rogatego sztuk cztery. owiec sztuk cztery, swiń dziesięć. Inne różne bydło wiosno pozdychało. NB. Ten Samuż kupiony iest prawo na to. Nic nie płaci, przeto że piwowarem y stody wyrabia, jaiek pięć. $\frac{1}{8}$ Adam Luczan, żona jego Nasta, syn Pitter żonaty, żona Mora, corka też Mora. Ow Adam ma zięcia Jakuba Maximana alias Jukszę, żona jego Onusza, syn jeden Jan, corek dwie Iwa y Ania. Ow Luczan dawno zachoży. Koni ma pięcioro, bydła rogatego sztuk dwanaście, owiec sztuk piętnaście, koz pięć, swiń trzynaścioro NB. Ow Maximan, zięć Adama, nazywa się Jukszem po oyczymie swym. Ow też Ljuczan iako robotnik z puł czwierci płaci podymnego złtych trzy y $\frac{1}{2}$, czynszu złoty jeden groszy trzy, lnu grysza iedna, kura iedna, jaiek pięć, drew sążeń ieden, sztankietow dziesięć, powrozow sążni dziesięć, droga iedna.

Item z tychże Strużyszek. Piter Rakan wieczysto poddany, żona jego Katra, synow dwóch. Adam już żonaty przy oycu zostający, żona tego Adama Katra, mają syna małego Jana. NB. Taż Adamowa przyniosła z sobą córkę Ewę. Drugi zaś syn Pitra Rakan mały ieszcze wyrostek, który za wychowancka dany zostaje u Wasilego Patuszki, tuteyszego dobrego gospodarza. Ten bowiem Piter Rakan ma koni troje, bydła rogatego sztuk siedym, owiec sztuk dwanaście, koz trzy, swin dziesięcioro. Tenże Piter Rakan ma wychowankę Audzenie. Iako bowiem bobotnik płaci z puł czwierci podymnego złtch trzy y puł, czynszu złoty ieden y puł groszy trzy, lnu grysztu iedna, kur ieden, jaiek pięć, drew sążeń ieden, sztaketow dziesięć, powrozow sążni dziesięć. droga jedna $\frac{1}{8}$.

Wieś Dranciszki.

Jan Maxyman alias Juksz, żona jego Dorta, synow czterech Adam, Jakub, Matys y Jur, corka iedna Maja przy nim też braci dwoch Adam, Andrzej Maximowie, siostra Mora, zdawna zachoże zamieszkałe. Mają ci bowiem koni sześcioro, bydł rogatego sztuk trzynascie, owiec sztuk dziewiętnaście, koz sztuk osiem, swiń sztuk cztyrnascie. Służ y nich dziewczka Fruzyna, Z puł czwierci bowiem jako robotnik płaci podymnego złtch trzy y puł, czynszu złoty ieden u $\frac{1}{2}$ groszy trzy, lnu grysztu iedna, kur ieden, jaiek pięć, drew sążeń ieden, sztankietow dziesięć, powrozow sążni dziesięć, droga jedna. Tenże Jan Maxyman z przyiemnej puł czwierci bojarsko płaci tylo złtch dziesięć y iaiek pięć, przeto że szczupły grunt y na piaskach. Kryskisz Juksz, żona Maja, synow dwóch Adam y Jozef, corek trzy Ewa, Derta, y Ania, wieczysto poddany. Koni ma troje, bydła rogatego sztuk osiem, owiec sztuk osiem, swiń sztuk osimnascie. Jako robotnik pełni powinność z puł czwierci, podymnego złtch trzy y puł, czynszu złt. ieden y puł groszy trzy, lnu grysztu iedna, kura iedna, jaiek pięć, drew sążeń ieden, sztankietow dziesięć, powrozow sążni dziesięć, droga jedna. Tenże Jan Maxyman z przyiemnej puł czwierci bojarsko płaci tylo złtch dziesięć y iaiek pięć, przeto że szczupły grunt y na piaskach. Kryskisz Juksz, żona Maja, synow dwóch Adam y Jozeff, corek trzy Ewa, Derta y Ania, wieczysto poddany. Koni ma troie, bydła rogatego sztuk osiem, owiec sztuk osiem, swin sztuk osimnascie. Jako robotnik za puł cwierci pełni powinność podymnego złtch trzy y puł, czynszu złt. ieden y puł groszy trzy, lnu grysztu iedna, kura iedna, jaiek pięć, drew sążeń, jeden, sztankietow dziesięć, powrozow sążni dziesięć, droga jedna. Tenże z drugiey pułczwierci przyiemnej, dla szczupłości gruntu y

że na Piaskach mieszka, przeto bojarsko płaci tyło czynszu złhch dziesięć y iaiek pieć. W teyże chacie Paweł Wilcan szwagier Kryszkja Jukszy, zona Nasta, syn tyło ieden Jan y corka iedna Ewą. Który to Wilcan krowy ma dwie, owce iedną, koze iedną y swinie iedną. Kontem tam przebywa.

Wieś Laiszki.

Lorens Bayko alias vulgo Rakian, zona jego Ilza, synow trzech; Matys żonaty, zona Mora, syn Adam, a wnuk Lorensa; drugi syn Jan, trzeci Jur młodzianowie, córka Ewa; wieczysto poddani. Koni sześciuro, bydła rogatego sztuk trzynaście; inne wiosno pozdychało. Owiec sztuk siedym, swiń sztuk dwanaście. Z puł czwierci iako robotnik podymnego płaci złhch trzy y puł, czynszu złoty ieden y puł groszy trzy, lnu grysza iedna, kura iedna, jaiet pieć, drew sążeń ieden, sztankietow dziesięć, powrozow sążni dziesięć, droga iedna. Tenże Lorens z drugiey puł czwierci boiarsko płaci złhch trzydzieście, jaiiek pieć. Tenże z puł czwierci pułstoszney Jukszow płaci czynszu złhch trzydzieście. Matys Bayko albo Rakien młodzian ma braci czterech Jana, Jura, Jozefa y Andrzeja, siostrę tyło iedną Ilżę, parobek Andrzej Ligier, wieczysto poddani. Koni szesciuro, bydła rogatego sztuk sześć; inne tey zimy powyzdychało. Owiec sztuk dziesięć, swiń dwadzieścioro. Płaci iak zwyczaj robotnik podymnego złhch trzy y puł, czynszu złoty ieden y puł groszy trzy, lnu grysza iedna, kura iedna, iaiek pieć, drew sążeń ieden, sztankietow dziesięć, powrozow sążni dziesięć, droga iedna. Tenże z drugiey puł czwierci bojarskiey płaci czynszu złotych trzydzieście, jaiiek pieć. Ania Jndrykjowa Baykowa wdowa, synow pieć Jur, Andrzej, Jan, Adam y Jakub, corka tyło iedna Ewa, wieczyści, y dziewczka służąca Mora Dzienjowna z pod Lixny. Koni sześć, bydła rogatego sztuk dziewięć, owiec sztuk trzynaście, koz sztuk siedym, swiń sztuk dwanaście. Płaci z robocizny podymnego złhch trzy y puł, czynszu złoty ieden y puł groszy trzy, lnu, grysza iedna, kura jedna, jaiiek pieć, drew sążeń ieden, sztankietow dziesięć, powrozow sążni dziesięć, droga iedna. Taż wdowa z drugiey czwierci boiarsko płaci czynszu złotych trzydzieście y jaiiek pieć. Andza Smogar alias Rakian, zona Katra, synow trzech Adam, Poweł y Jan, corek dwie Ewa y Mora, przy nim brat rodzony Andrzej młodzian y porobek Mikul Szkut, wieczysto poddani. Koni sześciuro, bydła bogatego sztuk osiem, owiec sztuk siedym, koz sztuk pieć, swiń sztuk piętnaście. Inne różne było pozdychało. Płaci jako robotnik podymnego złhch trzy y puł, czynszu złh-o ieden y puł groszy trzy, lnu grysza iedna, kura iedna, jaiiek pieć, drew sążeń ieden,

sztankietow dziesięć, powrozow sążni dziesięć, droga iedna. Tenże z drugiey puł czwierci boiarsko płaci czynszu złch dwadzieścia y jaiek pieć. Andrzey Sz kut, żona Ilza, syn Jozeff, corek dwie Mora y Anja, braci trzech Adam, Jakub y Unton, Sz k u t o w i e wieczysci. Za wychowanke dziewczyna Ania. Koni czworo, bydła rogatego sztuk osiem, owiec sztuk sześć, koz cztery, swiń siedym. Inne bydło powyzdychało. Z roboczego gruntu płaci podymnego złch trzy y puł, czynszu złoty ieden y puł groszy trzy, lnu grysza iedna, kura iedna, jaiek pieć, drew sążen ieden, sztankietow dziesięć, powrozow sążni dziesięć, droga iedna. Tenże z przyjemnego gruntu płaci bojarsko złotych trzydzieście y iaiek pieć. W teyże chacie kontem Mikielowa Sz k u t o w a, którey mąż iako hultay poszedł do Rygi. Ma też ona krowę iedną, koni dwoje, owiec sztuk cztery.

Wieś Kalniszki.

Jur Bayko alias vulgo Rakian, żona Dorota, syn tylo ieden Andrzey, corek cztery Ewa, Maja, Dorota y Mora, wieczysto poddany. Dziewka służąca Ilza Nonogowna z pod Lixny. Parobkow dwoch Jur Dudar żonaty, dawno zachoży, drugi Franciszek z Białey Russi. Koni pięcioro, bydła rogatego sztuk trzynaście, owiec sztuk dziewięć, swiń sztuk trzydzieście dwie. Inne różne bydło pozdychało. Z puł czwierci płaci jako zwyczajnie rabotnik podymnego złch trzy y puł, czynszu złoty ieden y puł groszy trzy, lnu grysza iedna, kura iedna, iaiek pieć, drew sążeń ieden, sztankietow dziesięć, powrozow sążni dziesięć, droga iedna. Tenże z drugiey puł czwierci bojarsko płaci złotych trzydzieście y iaiek pieć. Adam Sz kut wieczysty, żona Ewa, corka Ilza, braci przy nim rodzonych dwóch Andrzey y Jozef, siostry dwie Ania y Ewa, służąca Nasta, parobek Jur Gierdelewicz zachoży. Koni dziewięcioro, bydła rogatego sztuk piętnaście, owiec sztuk piętnaście, koz sztuk siedym, swiń sztuk osimnascie. Inne bydło wiosno pozdychało. Z całej więc czwierci płaci bojarsko złotych szedziesiąt, jaiek dziesięć, droga iedna. Tenże za pustosz Putaniszki bojarsko płaci złch trzydzieście y iaiek pieć. Tenże włokę wyrabia y też drogę do Rygi powinien, a od innych gwałtow różnych wolny y do przędziwa. Matys Juksz, żona Ilza, syn Jozef, braci dwoch Adam y Jakub Jukszowie, siostra Ania, czeladnica Mora, wieczysto poddani. Koni pięcioro, bydła rogatego sztuk osiem, owiec sztuk pięć, koz dwie, swiń dwanascioro. Z puł czwierci tey płaci iako robotnik podymnego złch trzy y puł, czynszu zł. ieden y puł groszy trzy, lnu grysza iedna, kura iedna, iaiek pięć, drew sążeń ieden, sztankietow dziesięć, powrozow sążni dziesięć y droga iedna. U tegoż bobyl Jakub Werdyng, żona jego Mar-

githa, synow dwóch Jozeff y Piter, corka Mora, dawno zachoże nie wieczyści. Krowa iedna y swinia iedna. Piter Adgan, żona Ilza, syn Jur, corek trzy Dorta, Ewa y Maja, wychowanek chłopiec Jan, dawno zachoże lecz nie poddani. Koni troie, bydła rogatego sztuk trzy, owiec trzy, koz trzy, swin siedym. Inne różne bydło pozdychało. Jako robotnik płaci podymnego złłch trzy y puł, czynszu złoty ieden y puł groszy trzy, lnu grysztą iedna, kura iedna, iaiek pieć, sażeń dREW ieden, sztankietow dziesięć, powrozow sażni dziesięć, droga iedna. Jur Juksz wieczysty, żona Ilza, synow trzech Temis, Jozef y Andrzej Jukszowie. Koni troie, krow tyło dwie, koz trzy, swin pięcioro. Inne różne bydło powypadało. Z puł czwieri płaci iako robotnik podymnego złłch trzy y puł, czynszu złoty iedeu y puł groszy trzy, lnu grysztą iedna, kura iedna, jaiek pięć, dREW sażeń ieden, sztankietow dziesięć, powrozow sażni dziesięć, droga iedna. Andrzej Mužel dawno zachoży, żona Mora, wychowanica Madala, służy chłopiec Jur Wonog z pod Lixny. Szwa-gier Mużlja Barys Baduns, żona jego Ilza. Ci tey wiosny przyszli na mieszkanie do Mużlja. U owego Barysa służy dziewczyna Ewa Rakjanowna; przu corce tamże y matka Mora Rakianowa wdowa kontem żyie, co bowiem. Dway gospodarze mają koni troje, bydła rogatego sztuk sześć, owiec sztuk dziesięć, koz dwie, swiń dziesięć. Płacą iako robotnicy z puł czwieri podymnego złotych trzy y puł, czynszu złoty y puł groszy trzy, lnu grysztą iedna, kura iedna, jaiek pieć, DREW sażeń ieden, sztankietow dziesięć, powrozow sażni dziesięć, droga iedna.

Daley z tychże Kalniszek. Zacharka Wierzbicki wdowiec, synow dwóch Stefan iuż żonaty, żona jego Elżbieta, drugi syn Adam młodzian, wychowanica dziewczyna Dorta. Wolni ludzie zachoże, ani włok ani gwałtów żadney powinności nie pełną, tyło na pożytkach y na tłoki przychodzą. Koni pięcioro, bydła rogatego sztuk pieć, koz cztery, owca tyło iedna, swiń siedmioro. Inne różne bydło pnwyzdychało. Płaci boiarsko tyło czynszu złłch dwadziesięć pieć y iaiek pieć. Antoni Kotkowski, żona jego Krystala, syn tyło ieden Andrzej, corek trzy Mora, Ilza, y Ewa, parobczak Andrzej Gierdelewicz, wolni ludzie zachoże. Koni troje, bydła rogatego sztuk pieć, owiec siedym, koz cztery, swin dwanaścioro. Zadney inney powinności nie wypełnia, iako tyło włokę zarabia y płaci bojarskie złotych trzydzieście y iaiek pieć. $\frac{1}{8}$ Jozeff Symański zachoży wolny, żona jego Madala, syn Jan, corka Marjanna. Tenże ma pasierzba Andrzeja Baykę y dwie pasierzbice Morę y Anie Baykowny, to ci poddani wieczyści. Koni troie, krowa tyło iedna, owiec dwie, koz dwie, swiń czworo. Inne różne bydło wiosno powyzdychało.

Żadney nie wypełnia powinności, chyba gdzie posłać, lecz bojarsko płaci złotych trzydzieście y jaiek pięć.

Wieś Mistelle.

$\frac{1}{8}$ Adam Szmigis wieczysto poddany, żona Maja, corek dwie Ilza y Ewa. Koni ma troje, bydła rogatego sztuk trzy, owiec sztuk trzy, swinia samo—czwarta z prosiętami. Ten bowiem Szmigis całe hudeusz, bo niesieministy, ani syna, ani parobczaka, tylo dwie corki. Chata cale zruynowana zgoła zapadła, przeto trzeba zażyć nad nim kommizeracyi. W robociznie zwłaszcza podczas gwałtów letnich pofolgować, a teraz iednak iako robotnik płaci podymnego złtch trzy y puł, czynszu złoty jedyn u puł groszy trzy, lnu grysza iedna, kura iedna, jaiek pięć, puł sążnia drew, pięć sztankietow, powrozow sążni dziesięć, puł podroszczyzny. Tenże Szmigis corkę tylo iedną służy na lat dwie, to iest rok na Kwie ieden. Marcin Meinart, żona Madela, synow trzech Matys, Indryk y Adam, corka tylo iedna Ewa, dawno zachoży nie wieczysty. Koni ma czworo, bydła rogatego sztuk osiem, owiec pięcioro, swiń sztuk siedm. Płaci jako robotnik podymnego złtch trzy y puł, czynszu złoty ieden i puł groszy trzy, lnu grysza iedna, kura iedna, jaiek pięć, drew sążeń ieden, sztankietow dziesięć, powrozow sążni dziesięć, droga iedna. U jego przebywa kontem cudzy człowiek zachoży Maciej Gancarz żonaty. Elex Cixsz, żona Barbara, synow czterech Andrzey, Jan, Jur u Jozef, corek trzy Ania, Mora y Ewa, dawno zachoży lecz nie wieczysty. Koni ma czworo, bydła rogatego sztuk pięć, owiec sztuk siedym, swin sztuk piętnaście, y płaci iako robotnik podymnego złtch trzy y puł, czynszu złoty ieden u puł groszy trzy, lnu grysza iedna, kura iedna, iaiek pięć, drew sążeń ieden, sztankietow dziesięć, powrozow sążni dziesięć, droga iedna. $\frac{1}{8}$ Jozef Wayslis żona Maja, syn tylo ieden Adam y corka też iedna Mora, brata ma przy sobie Untona y siostrę Ewę, zachoże ludzie. Koni troie, bydła rogatego sztuk siedym, owiec sztuk dziesięć, swiń sztuk dwanascie, inne pozdychało. Płaci iako robotnik podymnego złtch trzy y puł, czynszu złoty ieden u puł groszy trzy y puł, lnu grysza iedna, kura iedna, iaiek pięć, drew sążeń ieden, sztankietow dziesięć, powrozow sążni dziesięć, droga iedna.

Item z tegoż Mistella. Anczkin Kamiński albo raczey Sprykut, żona Onuża, poddany wieczysty, trzech pasierbow, Elex żonaty, żona iego Dorta, drugi pasierzb Jur, trzeci Matys Wayslowie, zachoże. Koni czworo, bydła rogatego sztuk cztery, owiec dwie, koz dwie, swiń dziewiecioro. Płaci za te puł czwierci jako zwyczajnie robotnik.

Płaci podymnego złotych trzy y puł, czynszu złoty y puł, groszy trzy, lnu grysztą iedną, kura iedną, jaiek pięć, drew sążeń ieden, sztankielow dziesięć, powrozow sążni dziesięć, droga iedna. U tegoż Sprukuta bobyl Piter Rakian, żona jego Ilza, synow dwóch Jakub za wychowanka u Jura Kienicza, drugi syn Anczkin y Corka Katra przy nich. $\frac{1}{8}$ Tnacz Dettlan wdowiec, syn Jur żonaty, żona jego Maja, corka starego jtem Maja, tamże szwagier młodego Dettlana, a starego zięć Adam Bayka, alias Rakian, żona jego Mora, corka Ewa, poddani wieczyści. Koni mają sześć, bydła rogatego sztuk siedm, owiec sztuk osim, koz sztuk sześć, swin czternaście. Płaci iako robotnik podymnego złhch trzy y puł, czynszu złoty ieden y puł groszy trzy, lnu grysztą iedną, kura iedną, iaiek pięć, drew sążeń ieden, sztankietow dziesięć, powrozow sążni dziesięć, droga iedna. Jan Rakian, żona Anja, synow dwóch Adam y Jozeff, corek dwie Mora y Ewa, siostra tego Rokiana przy nim Elza, poddani wieczyści, parobek zachoży Jozef. Koni pięcioro, bydła rogatego sztuk dziewięć, owiec sztuk dziesięć, koz sztuk pięć y swin sztuk pięć. Płata zwyczajna iako robotnik z puł czwierci. Podymnego złhch trzy y puł, czynszu złty eden y puł groszy trzy, lnu grysztą, kura iedną, iaiek pięć, drew sążeń ieden, sztankietow dziesięć, powrozow sążni dziesięć, droga iedna. Wasil Pałuszka z Newla zachoży wolny człowiek dobry gospodarz, żona jego Tekla, ma wychowanka Matyssa Rokiana syna Pitra Rokiana, dziewczka także wychowanka Ania corka Marcina Meynarta. Na bojarstwie siedzi, lecz wszystkie gwałty pełni nie tak jako inni bojarze, tyle kura nie daie, lnu, grysztę y powrozow. Ma bowiem koni troje, bydła rogatego sztuk sześć, owiec osiem koz trzy, swin pięć y bojarską płaci złhch trzydzieście, iaiek pięć y droga iedna. $\frac{1}{8}$ Andrzej Rakian młodzian, braci dwoch, przy nim Jur tylko, drugi zaś Anczkin za wychowanka u Jakuba Mupla, siostra onych Ilza y macocha Onuza Matyssowa Rokjanowa wdowa przy nich, poddani wieczyści. Koni troie, a zaś klacz czwarta Lesniczy Lityn okaleczył z tego y zdechła. Bydła rogatego sztuk cztery, owiec sztuk siedem, swin pięć. Płaci jako robotnik podymnego złhch trzy u puł, czynszu złoty ieden u puł groszy trzy, lnu grysztą iedną, kura jedna, iaiek pięć, drew sążeń ieden, sztankietow dziesięć, powrozow sążni dziesięć, droga jedna. $\frac{1}{8}$ Krzysztof Kienicz, żona Anja, syn tylko ieden Adam, pasierzbow dwóch Andrzej y Jozeff y dwie pasierzbice Ewa y Maja Baykowie, poddani wieczyści. Koni mają troje, bydła rogatego sztuk pięć, owiec siedem, swin pięć, y płaci jako robotnik zwyczajnie podymnego złhch trzy y puł, czynszu złoty jeden y puł groszy trzy, lnu grysztą iedną, kura iedną, jaiek pięć, drew sążeń ieden,

sztankietow dziesięć, powrozow sążni dziesięć, droga iedna. $\frac{1}{8}$ Matys R a k i a n, żona Anja, syn tylko ieden Jakub y matka onego Matysa Mora, poddany wieczysty. Szwagier jego przy nim Jozef Azarski z Hłukszty zachoży, wolny człowiek, żona jego Katra, ma ten Azarski synow dwóch Adama y Jana, corkę zaś iedną Ewę, dziewczka służąca Kasta; teyże dziewczki matka Ewa, a ciotka Matysa R o k i a n a. Koni pięcioro, bydła rogatego sztuk osiem, owiec sztuk siedm, swiń sztuk dwanaście. Płaci jako robotnik podymnego złtch trzy y puł, czynszu złoty y puł groszy trzy, lnu grysztą iedna, kura iedna, jaiek pięć, drew sążeń, sztankietow dziesięć, powrozow sążni dziesięć, droga iedna. $\frac{1}{8}$ Jur K i e n i e z, żona Anja, chłopca ma wychowanka Jakuba Pitra R o k j a n a syna, dwie dziewczyny wychowanki Mora y Madala, wieczysto poddani. Koni czworo, bydła rogatego sztuk osiem, owiec pięcioro, koz siedym, swiń dziewięć. Jako robotnik płaci podymnego złtch trzy y puł, czynszu złoty ieden y puł groszy trzy, lnu grysztą iedna, kura iedna, jaiek pięć, drew sążeń ieden, sztankietow dziesięć, powrozow sążni dziesięć, droga iedna. $\frac{1}{8}$ Jakub Muż e l, żona Mora, corek dwie Ilza y Mora, matka też tego Muzlja Borbula, zachoże ludzi. Wychowanek chłopiec Anczkin brat Andrzeja R o k i a n a, dziewczka służąca Maja, to ci wieczysci. Koni czworo, bydła rogatego sztuk siadm, owiec sztuk dwanaście, koz siedym, swiń sztuk piętnaście. Płaci iako robotnik podymnego złtch trzy y puł, czynszu złoty ieden groszy trzy, lnu grysztą iedna, kura iedna, iaiek pięć, drew sążeń, ieden, sztankietow dziesięć, powrozow sążni dziesięć, droga iedna. $\frac{1}{8}$ Jozef Bayko albo R o k i a n, żona Maja, wieczysto poddany, corek dwie Katra y Ewa, dziewczka wychowanka Ania, parobczak Jan zachoży z Litwy. Koni czworo, bydła rogatego sztuk dziewięć, owiec sztuk dziesięć, koz pięć, swiń piętnaście. Jako robotnik płaci podymnego złtch trzy y puł, czynszu złoty y puł groszy trzy, lnu grysztą iedna, kura iedna, iaiek pięć, drew sążeń ieden, sztankietow dziesięć, powrozow sążni dziesięć, droga edna. $\frac{1}{8}$ Anczkin Ż a g a r, żona Gryta, synow trzech, Adam wdowiec syna też ma także Adama, drugi syn Anczkinia Ż a g a r a Marcin, trzeci Jan młodzianowie, corka Mora, wychowanka dziewczka Katra, wieczysto poddany. Koni pięcioro, bydła rogatego sztuk dwanaście, owiec dwanaście, koz dziesięć, swiń dziewiętnaście. Idzie na robotę y płaci iako robotnik podymnego złtch trzy y puł, czynszu złoty ieden y puł groszy trzy, lnu grysztą iedna, kura iedna, jaiek pięć, drew sążeń ieden, sztankietow dziesięć, powrozow sążni dziesięć, droga iedna. $\frac{1}{8}$ Jut Matn a c z, żona Ilza, synow trzech Jozeff, Matys y Jan, corek trzy Ewa, Maja y Mora, wieczysto poddany. Koni czworo, bydła roga-

tego sztuk osiem, owiec sztuk dziesięć, koz sztuk siedm, swiń sztuk szesnaście. Idzie na robotę y płaci podymnego złt, trzy y puł, czynszu złoty ieden y puł groszy trzy, lnu grysza jedna, kura iedna, iaiek pięć, drew sążeń ieden, sztankietow dziesięć, powrozow sążni dziesięć, droga iedna. $\frac{1}{8}$ Jan Matnacz żona Ania, synow czterech Andrzej, Jakub, Indryk y Jan, poddani wieczyści. Koni pięćoro, bydła rogatego sztuk siedym, owiec dwanaście, koz pięć, swiń piętnaścioro. Na bojarstwie, lecz powinność wszelką pełni, iako wzwyż Połuska, oproc kurow, lnu y powrozow, y płaci bojarsko czynszu złtch trzydzieście, jaiek pięć, drew sążeń ieden, droga iedna. $\frac{1}{8}$ Jozeff Werdyng, żona Mora, syn tylko ieden Jur y corka Ewa iedna, dziewczka służąca Mora, zachoży człowiek. U tegoż Werdynia pasierzbow trzech Paweł, Jakub y Adam, dwie pasierzbice Ilza y Ania Matnaczowie, poddani ci. Koni szescioro, bydła rogatego sztuk piętnaście, owiec sztuk dziewiętnaście, koz dwanaście, swiń dwadzieście pięć. Płaci iako robotnik podymnego złtch trzy y puł, czynszu złty ieden y puł groszy trzy, lnu grysza iedna, drew sążeń ieden, kura iedna, iaiek pięć, sztankietow dziesięć, powrozow sążni dziesięć, droga iedna. Tenże z drugiey puł czwierci bojarsko płaci czynszu złtch trzydzieście y jaiek pięć. $\frac{1}{8}$ Myk Matnacz, żona Ktra, corka tylo iedna Maja, matka tego Myka Krysta przy nim zostaie, poddany wieczysty. Koni czworo, bydła rogatego sztuk siedm, owiec sztuk dwanaście, koz pięć, swiń trzynaście. Płaci jako zwyczaj robotników podymnego złtch trzy y puł, czynszu złoty ieden y puł groszy trzy, lnu grysza iedna, kura iedna, jaiek pięć, drew sążeń ieden, sztankietow dziesięć, powrozow sążni dziesięć, droga iedna. U tegoż Myka bobyl Indryk Kucyl, żona Ktra, syn Stanisław, corek dwie Ania u Ewa, poddany Lixnieński. Konia ma iednego, krowę iedną, owiec dwie, kozę iedną, swinię jedną. $\frac{1}{8}$ Jakub Matnacz, żona Mora, syn Matys y brat tegoż Jakuba Marcin, poddani wieczyści, dziewczka służąca Zapachoża. Koni troje, bydła rogatego sztuk siedm, owiec pięćoro, koz troie, swiń siedm. Płaci iako inni robotnicy podymnego złtch trzy y puł, czynszu złty ieden y puł groszy trzy, lnu grysza, kura iedna, jaiek pięć, drew sążeń, sztankietow dziesięć, powrozow sążni dziesięć, droga. $\frac{1}{8}$ Marcin Mantacz, żona Madela, synow dwoch Adam y Andrzej, corek dwie Ania y Ewa, wychowanek Jur, poddani wieczysto. Koni troie, bydła rogatego sztuk siedm, owiec pięćoro, koz czworo, swiń pięćoro. Inne różne bydło wiosno pozdychało. Płaci iako robotnicy podymnego złtch trzy y puł, czynszu złty ieden y puł groszy trzy, lnu grysza, kura iednego, iaiek pięć, drew sążeń ieden, sztankietow dziesięć, powrozow sążni dziesięć, droga iedna. $\frac{1}{8}$ Jan Mantacz

na Mikszu jeziorku, żona Ania, córka Ewa, wieczysty poddany. Koni dwoje, bydła rogatego sztuk cztery, owiec sześć, koz troje, świń siedm. Na bojarstwie iako nowik ma płacić złch trzydzieście, lnu grysztu iedna, jaięk pięć, sztankietow dziesięć, powrozow sążni dziesięć, pułowę drogi. Tenże wkłę powinien zarabiać y drogę co rok. Stefan Borowik, żona Ania, zachoży Rusak, wolny człowiek, synow dwoch Michał y Jozef, córka tylo iedna Ewa, parobek Hryszko żonaty, żona jego Ania, ma pasierzbow dwoch Michał y Maciej, pasierzbic dwie Katra y Mora. Koni gospodarza czworo, bydła rogatego sztuk siedm, owiecz trzy, koz dwie, świń pięcioro u parobka zaś krowa iedna y swinia iedna. Płaci ow Stefan z puł czwierci podymnego złch trzy y puł, czynszu złty y puł groszy trzy, lnu grysztu iedna, kura iedna, iaięk pięć, drew sążeń ieden, sztankietow dziesięć, powrozow sążni dziesięć, droga iedna. U tegoż Borowika kontem Jakub Kienicz, teraz przybyły człowiek wolny z Rusi, ma konia iednego krowę iedną, kozy dwie. $\frac{1}{8}$ Jan Gierdelewicz człowiek wolny zachoży, żona Ania, synow dwoch Adam y Jozef, tenże dwoch braci rodzonych ma przy sobie Władysława y Jakuba. Koni ma troje, bydła rogatego sztuk pięć, owiec sztuk pięć, koz trzy, świń sztuk iedyńście. Inne różne bydło pozdychało. Płaci zwyczajnie iako robotnik podymnego złch trzy y puł, czynszu złoty ieden u puł, lnu grysztu iedna, kura iedna, iaięk pięć, drew sążeń ieden, sztankietow dziesięć, powrozow sążni dziesięć, droga jedna.

NB. Na Folwarkowym gruncie.

Parfion Pleyka, rzeszotnik, żona jego Rasza, wolni ludzie z Białey Rusi zachoże, w tym tu roku przybyli z pod Lixny. Synow trzech Franciszek, Marcin, y Jan, corek dwie Marjanna y Katarzyna. Klaczy dwie, krowa jedna, świń sztuk siedm. Obeymuie mieszkanie w tym roku a na przyszły rok, od zyta u od jarzyny będzie płacił czynszu złch dziesięć y iaięk pięć. Aże dopioro siał jarzynę, przeto powinien będzie w jesieni zapłacić za jarzynę przez pułowę, to iest złch pięć. Tenże powinien dozierać młynu y na dworną potrzebę czasem mleć, kiedy na to wody będzie stawało. Jakub Ogrodnik człowiek wolny z Litwy zachoży, żona jego Ania. Koni ma troje, bydła rogatego sztuk trzy, owiec jedyńście, świń siedm. W samym folwarku tego lata stanął za ogrodnika y gospodarza w Łondzie.

Notyfikacya w slobodce mieszkających na Dzwynie.

Jako to Stefan Zytkowicz, gancarz, człowiek wolny zachoży z Rusi. Płaci rocznego czynszu tyńfow pięć. Tenże Stefan Zytkowicz corocznie za przewoz Dzwiński dworowi płacił arędy złotych piędziesiąt, dico in N. złłch 50, lecz w tym roku płacić nie będzie przeto, że szkuta zajęta ustawnie rumacya nieprzestanna do Podunaja, a tak przewoz vacatt. Fiodor Kozłowski człowiek wolny zachoży, płaci złotych pięć. Wilum Wierzbicki człowiek wolny zachoży niedawno, płacić ma złłch pięć. Sawicki krawiec mieszkał tu, lecz już stąd ustąpił pod Lixnę, przeto wacatt. Jan Owsianowski garbarz człowiek wolny zachoży z Ilukszty, płaci złotych pięć. Michał Zytkowicz karczmarzem Nadedzwińskim; że szynkiem zawiaduje dwornym, przeto onemu udzielono od dwornego gruntu po kawałku na żyto y na jarzynę, nic nie płaci zato.

Kontnicy, ktorzy od dworu mają sobie po kawałku danego gruntu, przeto się zaszczyciają być pańskiemu bobyłami jako to więc: 1. Fiodor Bouszewicz człowiek wolny, krawiec, zachoży z pod Dzisny, żona Anna, syn Jan, cerek dwie Ewa y Marcyanna. Bydła rogatego sztuk trzy, świń dziesięć sztuk. Nic nie płaci, tylo na dworney usłudze powinien posłusznym być dworowi, etc. 2. Mortyn Sprykut, żona Ania, syn Jozef corka Ewa, wieczysto poddani. Koń ieden, krowa iedna, koza iedna, y swinia iedna. Nic nie płaci, powinien posłusznym być dworowi. Pryman Rusak wolny człowiek zachoży, żona Barbara z pod Lixny, pasierzbow dwoch Jur y Adam Wonogowie i dwie pasierzbice Mora i Ilza Wonogowne, poddani Lixnienscy. Koń ieden, krowa iedna, owca iedna, koza iedna y swinia iedna. Podioł się płacić złotych pięć, przeto wolen od dworney usługi. Fiodor Gancarz żonaty, ma przy sobie zięcia Jezżego z żoną, wolni ludzie zachoże z Rusi. Koń ieden, krowa iedna, owca jedna y swinia jedna. Nic nie płaci, tylo na dworney usłudze.

U tego inventarza przy prawie predażnym y pieczęci herbowney podpisy aktorow, a zatym WW JPP-w Pieczętarzow temi słowy: Ferdynand Knabenau w Mp. własną ręką podpisuję się Ewa von Knabenau w. Ustnie y oczewisto proszony Pieczętarz od WWżnych Ichmciow Panow Ferdynanda y Ewy Knabnoffow małżaków Porucznikow J-o K. Msci. do tego inventarza, przy prawie wieczysto predażnym danego na majątność Kirup nazwaną w Xięstwie Inflantskim w trakcie Dunebórskim sytuowaną Wżnym Ich Mościom Panom Jozafatowi y Magdalenie Zyberkom

Starostom Bolnickim służącego, podług prawa, podpisuję się Ignacy Sokołowski Str. X-a Inflt-o Ustnie y oczewisto proszony Pieczętarz od osob na podpisaniu wyrażonych do tego inwentarza, przy prawie wieczysto przedażnym majątności Kirupia WWJP-om Zyberkom małżakom Starostom Oniksztyńskim. Bolnickim danego, iako Pieczętarz podpisuję się Bogusław Thomaszewicz Skarbnik Powiatu Wilkomir. Ustnie u oczewisto proszony Pieczętarz do tego inwentarza podpisuję się. Stt-w Wereszczyński Star. B-tan. Który to takowy inwentarz, za ustnym o oczewistym zeznaniem y podaniem do akt przez wyż wyrażone osoby, iest do xiąg grodzkich Xięstwa Inflan-tt-o in toto przyięty y zapisany.

VII

V y š k u muižas 1762. g. 7. augusta inventars.
(Izvyvkums nu vacūs aktu archiva grōmotas Nr. 68/442,
181.—182. lp. Valsts archivā, Viļņā).

Aktykacya ekstraktu inwentarza majątności Wyszek, w Magdeburgi Dunebyrskiey przyznanego od WJmc. P. Mohla Podczas. Parn. WJm. P. Mohlo wi Obozn. Inflan. danego. Roku tysiāc siedmsett szescdziesiāt wtorego miesiąca Septembra siódmeo dnia.

Na roczkach septembrowych grodzkich Xięstwa Inflanskiego, w mieście JKmci sądowym Duneburku juryzdycznie odprawuiących się, przed nami Janem Szadurskim Stolnikiem y Podstarościm, Kazimierzem Piotrem Kublickim Sędzią, Michałem Weysenhoffem Pisarzem, urzędnikami sądowemi grodzkiemi Xięstwa Inflanskiego, od JW-o Jmci Pana Konstantego Ludwika Plattera Woiewody Mscisławskiego, sądowego Inflanskiego Duneburskiego Starosty będącemi, comparendo personaliter Jmc. Pan Jan Kozłowski Budowniczy Wilkomierski patron ekstrakt inwentarza majątności Wyszek, przy prawie przedażnym danego w Magdeburgi Duneburskiey przyznanego, od W-o Imc. Pana Jana Franciszka Mohla Podczaszego Parnawskiego WW-m Jch Mościom Panstwu Alexandrowi y Rozalij z Giedroyciow Mohlom Oboznym Xięstwa Inflanskiego małzonkom służącego, w sposoc przenosu razem z authentykiem ad akta podał, który słowo do słowa do xiąg grodzkich Inflanskich wpisniac tak się w sobie ma:

Wypis z xiąg woytowskich radzieckich miasta JKmci Duneburka. Roku tysiāc siedmsett szescdziesiāt wtorego miesiąca Augusta trzydziestego dnia. Na Urzędzie Woy-

towskim y Radzieckim miasta J-o Kmci Duneburka, przedemną Jozefatem Antonim Wieliczko Regentem Grodzkim Inflanskim y Lantwoytem, od JW-o Jmci Pana Konstantego Ludwika Plattera Woiewody Mscistawskiego, Sądowego Ludwanskiego Duneburskiego Starosty y Woyta będącym, y przed nami Voyciechem Kulikowskim Burmistrzem, Franciszkiem Ruttkowskim, Gäsperem Sawickim Radcami, Józefem Ignacym Mackiewiczem Pisarzem, Ignacym Sucharzewskim Ławnikiem, urzędnikami magdeburskimi miasta I-o Kmci Duneburka, na sprawach w Rattuszu w roku niniejszym wyżey na dacie specyfikowanym zasiadającami, comparendo personaliter WJmc Pan Jan Franciszek Mohl Podczaszy Parnawski inwentarz majątności Wyszek, przy prawie przedażnym WW-m Jchmcm Panom Alexandrowi y Rozalij z Giedroyciow Mohlom Obożnym Xięstwa Inflanskiego małżonkom dany y służący, przyznał y do xiąg magdeburskich miasta I-o Kmci Duneburka ku zapisaniu podał, który słowo do słowa wpisując taksję w sobie ma.

Inwentarz majątności moiey Wyszek, w Xięstwie Inflanskim leżącey, w roku terożniejszym tysiąc siedmsett sześćdziesiąt wtorym, miesiąca Augusta siódmego dnia sporządzony, z dawniejszych inwentarzow konnotowany, przy prawie wieczystym odemnie Jana Franciszka Mohla Podczaszego Parnawskiego WW-m Jchmściom Panom Alexandrowi y Rozalij z Giedroyciow Mohlom Obożnym Xięstwa Inflanskiego małżonkom służący, a z zabudowaniem dwornym y gumiennym, z poddannemi wieczystemi y zachożemi, osiadłością y powinnością onych w niniejszym inwentarzu dostateczniey wyrażoną spisany.

Specyfikacya poddanych Wyszekowskich y powinności onych.

Piter Gulan zamieszkały, żonaty. Kozul Gulan żonaty, brat Pitera. Kazimierz Gulan syn. Andryw Tumaszojec żonaty, zamieszkały. Matys ziec Andrywa, zamieszkały. Mortin Gulan żonaty, zamieszkały. Jurok Gulan syn Mortina, także zamieszkały. Wilim Modzul żonaty, wieczysty. Piotruk syn jedo. Alexy syn Piotra, a wnuk Wilima Modzula. Jakub Modzul żonaty, wieczysty. Jur, Andryw. Jon, bracia żonaci, wieczyści Modzulo wie. Ancz Rzeźnik żonaty, wieczysty. Jur Rumbiza zamieszkały. Anczuk y Anczkin, synowie Jura Bumbizy. Mortin Kołuża żonaty, wieczysty. Jur y Juruk, synowie Kołuży. Jur Kołuża żonaty, wieczysty. Andryw Łaurów żonaty, wieczysty. Wilim Piter y Arman, synowie. Szpringis żonaty, zamieszkały. Andryw, Kazul, bracia także zamieszkali. Jur Laur żonaty, zamieszkały. Jakub syn jego. Andryw Romanowski żonaty, zamieszkały.

Item Mortin Romanowski żonaty, takóŜ zamieszkały. Jon Anczkin żonaty, wieczysty. Item Jakub Anczkin żonaty, wieczysty. Jonik syn jego. Jur Stutia żonaty, zachoŜy. Stanisław pasierzb jego. Jasiuk Romanowski żonaty zachoŜy Krystoff syn jego. Jur Stutia, żonaty zachoŜy. Andriw Meynart żonaty, wieczysty. Anczkin brat jego. Piter KołuŜ.

Wioski, w których Ruskie ludzie mieskaia. Pierwsza nazwana Malearowo, druga Wasilowo, trzecia Alexejowo, czwarta KuŜminowo.

Powinności, pryhonu, roboty y wszelkiey posługi dworney, tudzieŜ czynszow, daniny y wszelkich od nich przychodzących poŜytkow, lubo się tu specificie nie opisiuę. Iednak, zwyczaj starodawny pełnić tego wszystkiego bez uciemieŜenia, iak dotąd był zachowany, tak y w przyszłe czasy odprawować powinni będą.

Do którego to inwentarza, przy prawie wieczystym danego, wespoł z uproszonemi pieczęttarzami własną moia ręką podpisuie się. U tego inwentarza podpisy rąk samego aktora y Ichmcw Panow pieczęttarzow tymi słowy: Jan Franciszek Mohl Podcza. Par. Mp. Ustnie y oczewisto proszony Pieczęttarz od W-o JmP. Jana Franciszka Mohla Podcz. Parnaw. do tego inwentarza, przy prawie przedaŜnym dobr Wyszek w X-e Inflan. leŜących, za summę pieć tysięcy dwieście tal. b. w roku tym tysiąc siedmsett sześćdziesiątt wtorym mca Augusta siodmego dnia, WW-m Jchmcm Panom Alexandrowi Thadeuszowi y Rozalij z Giedroyciów Mohlom Oboznym X-a Inflan. małŏnkom danego, podług prawa podpisuie się Michał Stabrowski Krayczy woiewodztwa Poł-o. Mp. Ustnie y oczewisto proszony Pieczęttarz od osoby wyŜ wyrażoney do tego inwentarza, przy prawie wieczystym danego, podług prawa podpisuie się Wiktor Januszewicz Koniuszy Zmuydzki. Mp. Ustnie y oczewisto proszony Pieczęttarz od osoby wyŜ wyrażoney do tego inwentarza, przy prawie wieczystym danego, podług prawa podpisuie się Jan Kosko Woy Bras. Mp. Który to takowy inwentarz, przy prawie wieczystym dany, za ustnym y oczywistym przez wyrażoną osobę przyzaniem iest do xiąg. magdeburgskich miasta J-o Kmci Duneburka in toto przyięty y zapisany. Z których y ten wypis ordinaria juris via parti actoreae iest wydan. Pisan w Duneburku ut supra. U tego ekstraktu podpis ręki Jmc Pana Pisarza Magdeburgskiego dan tymi słowy: Jozeff Ignacy Mackiewicz Pisarz Magdeburgski miasta J-o Kmci Dun. Mp. Który to takowy ekstrakt, za podaniem do akt, iest do xiąg grodzkich Inflan. przyięty y zapisany.

Wypis wydany.

VIII

Bārzmuižas vai Okras muižas 1762. g. 13. septembra inventars.

(Izvyilkums nu vacūs aktu archiva grōmotas Nr. 68/442, 215.—216. lp. Valsts archivā, Viļņā).

Aktykacya inventarza maijētnōści Okry Im Panu Wiktoremu Januszewiczowi Koniuszemu Zmuydzkiemu słužācego. Roku tysiāc siedemsett szedcdziesiāt wtorego, miesiāca Septembra osiemnastego dnia.

Na urzędzie JKmci grodzkim X-a Inflan., przedemna Janem Szadurskim Stolnikiem y Podstarościm Sądowym Inflan. od JW-o Jm. Pana Konstantego Ludwika Platery Woiewody Mscisławskiego, Sądowego Inflan. Dūneburaskiego Starosty, kawalera orderow Orła Białego y S-o Alexandra Newskiego bēdācym, comparendo personaliter WJm. Pan Wiktory Januszewicz Koniuszy Zmuydzki inventarz maijētnōści Berzmuyza alias Okra nazwaney w X-e Inflan. w trakcie Rzeczyckim*) situowancy sobie słužācey ad acta podał. Ktōry tak siē w sobie ma: Inventarz maijētnōści Berzmuyza alias Okra nazwaney w X-e Inflan. w trakcie Rzeczyckim*) situowaney. Przememnic Kazimierza Piotra Kyblickiego Sędziego Grodzkiego X-a Inflan., przy podaniu tey maijētnōści za przywilejem od Nayaśnieyszego Krola Jmci Augusta Trzeciego wiecznōścią W-u Jm. Panu Wiktoremu Januszewiczowi Koniuszemu Zmuydzkiemu, konferowanym in fundo w roku 1762 miesiāca 7-bra 13 dnia.

Zabudowanie dworu.

Rum Bierzmuyski zamūka w sobie pokoiow dziesieć, drzwiami, oknami, dachem dobrze opatrzoney. Od rumu po jedney stronie officina; po drugiey stronie naprzeciw officiny swiren do zsyphywania zhoža wygodny, ieden.

Zabudowania folwarkowe.

Na folwarku izba. Piekarnia z dwuma komorami z sienmi. Staynia z przeorynami na koni dwanaście. Obora na bydło zawiera w sobie chlew. Dwanaście przy nich odryn, dwie na złozenie siana u słomy. Broworow do wodki palienia y piwa robienia dwa, z słodowinami y łaźniami. Gumno iedne z dwuma osieciami. Odryn do skłādana tak zboža, ieko też siana y słomy, pięć. Młynow dwa, ieden między rezydencyā dwornā y folwarkowē, drugi o kilka stajow na teyże wodzie. O puł mile od dworu karczma wiezdnā, do ktōrey ze dworu szynk siē daie.

* Jōlosa: Rzeżyckim.

Zasiew ozimny w polu Bierzmuyskim żyta zasianego purów sześćdziesiąt, pszenicy pur ieden.

Włość Berzmuyska alias Okrzenska.
Wieś Szniukuciszki.

Andrzej Jurkow z żoną z dziećmi. Jan Sawan z żoną z dziećmi. Jerzy Pozniak z żoną z dziećmi. Karpuszką z żoną z dziećmi. Trzymają gruntu ćwierć iedną.

Wieś Takliszki.

Andrzej Patumsis z żoną z dziećmi. Andrzej Wirblich z żoną z dziećmi. Jakub Orup z żoną z dziećmi. Arciuszka Rogalonek, Piotr Rogalonek, Ignacy Rogalonek. Trzymają gruntu ćwierci pułtorey.

Wieś Rancaniszki.

Stanisław Grybust Stankiewicz z żoną z dziećmi. Jan Grybust Stankiewicz z żoną z dziećmi. Kazimierz Grybust Stankiewicz z żoną z dziećmi. Andrzej Grybust Stankiewicz z żoną z dziećmi. Proszka Rywsio w z żoną z dziećmi. Jochim Rywsio w z żoną z dziećmi. Trzymają gruntu ćwierć iedną.

Wieś Sukayłow.

Cimoszka Pietkun z żoną z dziećmi, przy nim Janko synowiec. Anton z bratem Pietkun y z żoną z dziećmi. Dziomka Miechcłonek z żoną z dziećmi. Amielka Katłonek z żoną z dziećmi. Trzymają gruntu ćwierć iedną.

Wieś Iwanow.

Chwieska Garszwełonok z żoną z dziećmi. Maxim y Maciuk Garszelonki z żonami z dziećmi. Małach Gawryłow z żoną z dziećmi. Kondrasz Sciepanow z żoną z dziećmi. Mikołā z żoną z dziećmi. Trzymają gruntu ćwierć iedną.

Wieś Dyrwany.

Waska y Kuzma Cielenow z żoną z dziećmi. Kuzma Młynarz z żoną z dziećmi. Michał Iwanowski z żoną z dziećmi. Michał Chmielnicki z żoną z dziećmi, Józef. Trzymają ćwierć 1.

Wieś Budryszki.

Jan Trukszon z żoną z dziećmi. Aloxa Zawaliszonek z żoną z dziećmi. Jakub Litwin z żoną z dziećmi. Zacharka Malczykow z żoną z dziećmi. Trzymają gruntu ćwierć iedną.

Wieś Szumiły.

Hryszko Bradaszow z żoną dziećmi. Jasko Kałaszonek z żoną dziećmi. Jerzy Dmuchowski z żoną dziećmi. Mikiiper Durak z żoną dziećmi. Trzymają gruntu cwierć iedną.

Wieś Wasilow.

Michał Wasilow z żoną dziećmi. Andrzej Ostrowski z żoną dziećmi. Andrzej Danczyk z żoną dziećmi. Paweł Baraszko z żoną dziećmi. Trzymają gruntu cwierć iedną.

Wieś Dunczyszki.

Waska Katlonek z żoną dziećmi. Jon Łotysz z żoną dziećmi. Marcin Zaperecki z żoną dziećmi. Stefan Zaperecki z żoną dziećmi. Trzymają gruntu cwierć iedną.

Wieś Zwirbliszki.

J...*) Krawlis z żoną dziećmi. Jakub Wasilow z żoną dziećmi. Józef Wasilow z żoną dziećmi. Fiodor Malczykow, kowal, z żoną dziećmi. Trzymają gruntu cwierć iedną.

Wieś Krawkliszki.

Jascinszka Rogalonek Marko Ragalonek. Miszka Baran.

Taż wieś Krawkliszki. Jaszka Sargiey. Trzymają gruntu cwierć iedną.

Wieś Uzyniszki.

Andrzej, Kazimierz y Jakub Uzynowie bracia. Piotrok Jankow z żoną dziećmi. Hryszka Treynowicz z żoną dziećmi. Prechor Dargiel z żoną dziećmi. Józef Dargiel z żoną dziećmi. Trzymają gruntu cwierć 1.

Wieś Monciszki.

Michał Żwirblis z żoną dziećmi. Kuźma Moskal z żoną dziećmi. Michał Ciemruk z żoną dziećmi. Maciey Anaszonek z żoną. Jan Sławecki. Ignat Babay z żoną dziećmi. Trzymają gruntu cwierć iedną y czwartą część cwierci.

Wieś Krysiukiszki.

Fiodor Krop z żoną dziećmi. Jerzy Hlebko z bracia z żoną z dziećmi. Piotrok Ignacionek z żoną dziećmi. Stefan Byk z żoną dziećmi. Stefan Chmielnicki z żoną dziećmi. Roman Żarnosieyonek z żoną dziećmi. Trzymają gruntu cwierć iedną y czwartą część.

* Põrejõ võrda daļa iznycynõta.

Wieś Tryzeryszki.

Mikołaj Łukaszonek z żoną dziećmi. Fiesko Łukaszonek z żoną dziećmi. Siergiey Apamasow z żoną dziećmi. Jaroma Łaszatka z żoną dziećmi. Trzymają gruntu cwierć iedną.

Wieś Sandaryszki.

Stefan Pisar z żoną dziećmi. Władysław Szunia z żoną dziećmi. Stefan Garszelonek z żoną dziećmi. Pietruszko. Sciepan Wodałasz. Trzymają gruntu cwierć iedną.

Powinności tych poddanych.

Z każdej cwierci ciałhey na każdy roczny tydzień robotni, ieden na trzy dni, konno bądź piechotą, wychodzi. Na straż do dworu kolejno z całej włości na tydzień wychadzają y od niedzieli aż do niedzieli pilnie służą. Z każdej cwierci ciałhey y czynszowey do podżęcia roli, bronowania, odmieszania, zasiania krescencyi ozimney y letniy, oraz do zebrania y sprowadzenia do odryn, po czterech wychadzają y tylo gwałtow odprawują, ile dwor potrzebować może. Do młocenia wszelkicy krescencyi kolejno ze włości po ośmiu wychadzają. Drwa do gumna, budynkow y kuchni z każdej cwierci ciałhey y czynszowey po sążni cztery wywozić zwykli.

Dań tych poddanych.

Z każdej cwierci do Rygi bądź do Wilna po iednemu drogę odprawują, a kiedy dwor tego nie potrzebuie, po talaru bitym iednym płacą. Podymnych pieniędzy z każdej cwierci na dwie raty po puł talara bitego do dworu importnią. Z każdej cwierci corocznie lnu pudek ieden, mięsa swiniy pudek ważący ieden, chmielu puł pudka, kurow dwoie, wiadro bądź łubka jajek kurzych trzydzieści, sieci kopowey sążni dwadzieście, powrozow do niey tyleż, wor ieden dają. Inne zaś powinności poddanstwa podług dawnych zwyczajow.

U którego inwentarza przy trzech pieczęciach podpis W-o Imc P. Sędziego, a pod tym jenerała temi słowy: Do tego inwentarza podawczego ręką moją własną podpisuję. Datur ut supra. Kazimierz Piotr Kublicki Sędzia Grodzki Inflan. Mp. Mikołay Iwanowski Jenerał JKmci X-a Inflan. Który to inwentarz, za podaniem do akt przez wyż wyrażoną osobę ist do xiąg grodzkich Inflan. in toto przyięty y wpisany.

IX

**Daugavpils piļsātas un apriņķa zem'u aproksts, kas
sastōdeits 1784. g. generalmēreišonas laikā.
(Valsts archivā, Reigā).**

Описание города Дюнабурга и его уезда, со всеми лежащими в нихъ дачами, в чемъ они въладеніи, какое число мужеска и женска полу головъ и сколько мерою земель, со внесениемъ экономическихъ примечаній.

Номера по генеральному плану В которой части плана	Званіе дачъ	Число дворовъ	По переписи головъ		Десятны	Служени
			Мужеска	Женска		
A. 1.	Город Дюнабурхъ					
			Християнъ			
			купцовъ			
		—	35	31	—	—
			Мещанъ			
		—	121	174	—	—
			Разночинцевъ			
		—	8	4	—	—
			Евреевъ			
			мещанъ			
		—	79	88	—	—
			В уезде евреевъ			
			мещанъ			
		—	704	669	—	—
	Под поселеніемъ	—	—	—	28	1051
	Пашни	—	—	—	—	—
	Сенныхъ покосов	—	—	—	—	—
	Лесу:					
	строеваго	—	—	—	—	—
	дровенаго	—	—	—	—	—
	Неудобныхъ месьть	—	—	—	—	—
	Всего	—	—	—	28	1051

Краткое экономическое примечаніе.

На правомъ берегу реки Двины, разстояніемъ от губернскаго города Полоцка въ 173¹/₂ верстахъ. В томъ городе публичныхъ строеній: благочестивыя деревянная церковь во имя Рожества Пресветыя Богородицы, кляшторъ Изуицкой каменной и костелъ во имя Роспятія

Христова. Кельи ксензовъ каменные со обнесенною вокругъ такою жъ оградю.

Жители в томъ городе болшею частью купцы и мещане. Имеютъ торги не в одномъ только своемъ но и в другихъ городахъ шерстеными и шелковыми материями и съесными припасами. Отъезды имеютъ въ разныя города и закупаютъ пенку, шерсти, разной хлебъ и продаютъ в Риге, Полоцке и на кирмажахъ. Женщины упражняются в домашнихъ рукодельяхъ.

Водами тотъ городъ изобилень и вода здорова.

В реке Двине ловится рыба: щука, окуни, ерши, плотва, налимы, головли и пискари.

Река противъ города местами в летние жаркое время глубиною две, шириною сто сажень, по которой бываетъ судовой ходъ из разныхъ городовъ, лежащихъ при берегахъ оной, барками, полубарками и чалнами, нагруженными разнымъ хлебомъ, пенкою, лномъ, семемъ лненымъ и железомъ. Гонка мочтоваго лесу, а частию и строеваго плотами до города Риги.

Номера по генеральному плану В которой части плана	Званіе дачъ	Число дворовъ	По переписи головъ			
			Мужеска	Женска	Десятины	Сажени
В. 1.	Вновь прожектированное строенія для города, на которомъ еще никакого селенія не состоитъ.					
	Под поселеніемъ	—	—	—	38	1300
	Пашни	—	—	—	—	—
	Сенныхъ покосовъ	—	—	—	—	—
	Лесу:					
	строеваго	—	—	—	—	—
	дровенаго	—	—	—	—	—
	Неудобныхъ местъ	—	—	—	—	—
	Всего	—	—	—	38	1300

Краткое экономическое примечаніе.

На суходоле.

Номера по генеральному плану
В которой части
плана

Звание дачь

Число дворовъ

По переписи
головъ

Мужеска

Женска

Десятины

Сажени

С. 1.	Звание дачь	Число дворовъ	По переписи головъ		Десятины	Сажени
			Мужеска	Женска		
	Грацкая выгнанная земля, на которой в поселеніи состоятъ селцо Волковщизна з дерезнями: Губищей, Роговщизной, Большими и Малыми Юражишками, Островомъ, Болшимъ и Малымъ Стропкомъ. Общаго владения того города купцовъ и мещанъ, Нижнего Земскаго Суда Заседателя Игнатя Михайлова сына Гизберта и Копейиста Станислава Осипова сына Рамановскаго.	69	1099	561	—	—
	Под поселеніемъ .	—	—	—	3	1880
	Пашни	—	—	—	567	1063
	Сенныхъ покосовъ .	—	—	—	15	1010
	Лесу:					
	строеваго	—	—	—	—	—
	дровенаго	—	—	—	1770	965
	Неудобныхъ мествъ .	—	—	—	630	1818
	Всего	—	—	—	3054	1887

Краткое экономическое примечаніе.

Лежитъ селцо Волковщизна на правомъ берегу речки Струпицы. Домъ госпоцкой деревянной.

Деревни: Роговъщизна, Юражишки Болшия и Малыя на суходоле; Губище на берегу озера Губища, Большой и Малой Стропки на берегу озера Малого Стропка.

Внутри оной земли состоятъ озіора: первое Стропъ длиною три, шириною полторы версты, глубиною две сажени; второе Малое Стропокъ длиною чetyреста, шириною двести, глубиною полторы сажени. Вода здорова.

Земля пещаная к плодородію безъ удабриванія не весьма способна. Лесъ дровеной. Крестьяне на пашне.

Номера по генеральному плану в которой части плана	Звание дачь	Число дворовъ	По переписи головъ		Десятины	Сажени
			Мужеска	Женска		
	Всего в грацкой округе	128	2046	1427	—	—
	Под поселеніемъ	—	—	—	70	1831
	Пашни	—	—	—	567	1063
	Сенныхъ покосовъ	—	—	—	15	1010
	Лесу:					
	строеваго	—	—	—	—	—
	дровенаго	—	—	—	1770	965
	Неудобныхъ мѣсть	—	—	—	630	1818
	Всего	—	—	—	3054	1887

В уезде:

1. 1. Пустошь Юражишки, принадлежащая к Дюнабургскому Езуицкому кляштору ксензовъ Езиитовъ.

Под поселеніемъ	—	—	—	—	—
Пашни	—	—	—	113	34
Сенныхъ покосовъ	—	—	—	18	1470
Лесу:					
строеваго	—	—	—	—	—
дровенаго	—	—	—	17	100
Неудобныхъ мѣсть	—	—	—	22	600
Всего	—	—	—	170	2204

Краткое экономическое примечаніе.

На правомъ берегу реки Двины.
Земля пещаная, сенныя покосы средственны, лесъ дровеной.

Номера по генеральному плану
В которой части
плана

Звание дачь

Число дворовъ

По переписи
головъ

Мужеска

Женска

Десятины

Сажени

2. 1. Село Ликсна съ сел-
цы: Ницгаль, Ко-
лупъ, Кирупъ и де-
ревнями: Сусей, Сус-
каи, Римицаны,
Вингаръ, Плотина,
Новая Болшая, Но-
вая Малая, Скин-
дерская, Малясна,
Анъзубишки, Яза-
ны, Лозды, Малка-
лясы, Коцгали, Са-
мосолы, Лозда-
нишки, Матеваны,
Клавцаны, Рижал-
лишки, Цейпина,
Кейшвины, Кирдей-
ки, Бараны, Куцы-
ны, Скудры, Хокина,
Самы, Барзаселы,
Ресначи, Колваны,
Кейшашы, Стро-
дишки, Строжшкі,
Кіюпы, Сарканы,
Кейши, Рыбаки, Ба-
туры, Дуйвиды, Ру-
жи, Муйтишки,
Принцули, Арбо-
дуны, Арнишки,
Межедрива, Баиш-
муйжа, Маскаяны,
Стывришки, Криш-
каны, Гиждалиш-
ки, Боровики, Авъ-
ше, Штуры, Удали,
Тенисы, Ганчев-
ская, Межегол-
ская, Пабережна,
Балитишки, Кудан-
ны, Уденская, Ми-
штели, Созбулты,
Криваны, Наду-

Номера по генеральному плану В которой части плана	Звание дачъ	Число дворовъ	По переписи головъ		Десятинъ	Сажени
			Мужеска	Женска		
	дьянская, Ганелу- каны, Айзеры, Ка- нишки, Тейваны, Байки, Римцианы, Новая Осада, Вар- варишки, Колина, Стуришки, Кудел- ска, Вабули, Рыка- ли, Егынская, Вай- деры, Ганина, Лоз- ды, Удянская, Бал- тичьа, Веприголи, Римцианы, Юхны, Кирдейки, Сомы, Колваны тожь, Пайканы, Поги, Криданы, Лагуц- кая, Вайдеры, Вай- гульская, Атуриш- ки, Сташулы, Ру- даны, Заречная, Рыбаки, Тейваны, Рубина, Паукшты, Авъжгуляны, Кур- сичи. Владения Под- коморьего Лифлянского Иосифа Езофатова сына Зыберга, с выделен- ною церковною землею	300	1701	1697	—	—
	Под поселениемъ .	—	—	—	184	—
	Пашни	—	—	—	14327	—
	Сенныхъ покосовъ .	—	—	—	1665	—
	Лесу:					
	строеваго	—	—	—	13300	—
	дровенаго	—	—	—	13339	1184
	Неудобныхъ местъ .	—	—	—	1516	1200
	Всего	—	—	—	44331	2384

Краткое экономическое примечание.

Село по обе стороны ручья безыменного на правом берегу реки Двины. В немъ церковь каменная унеяцкая во имя Покрова Богородицы и домъ госпоцкой каменной изрядной архитектуры. При коемъ садъ регулярной плодovitой.

Селцы: Ницгаль, Кирубъ на суходоле и близъ большой дороги, лежащей из города Дюнабурга в городъ Ригу, на левой стороне; Колупъ на правомъ берегу речки Колупки. В техъ селцахъ по одному дому госпоцкому деревянныя.

Деревни: Паукшты, Рыбаки на правой стороне реки Двины; Руданы и Пайканы речки Ликсненки на правой стороне, Криданы, Вайдеры, Заречная, Курсичи на левой стороне той же речки Ликсненки; Поги на правомъ берегу речки Погинки; Алзера, Вабуль, Ягынская, Лоздны, Лагуцка на правой, Конишки, Римицаны на левой сторонахъ речки Вобули; Криваны на берегу озера Кривана, а Избулты на левой стороне ручья безыменного; Ганчевская на правомъ, а Ружи на левомъ берегахъ речки Шауриксты, Схиндерская на левой стороне речки Авсянки; Рижелишки при устье речки Режелишки, впадающей в озеро безыменное; Сусей, Сыская, Римицаны, Вынгары, Плотина, Язаны, Лозды, Малкалясы, Цейпина, Кейшаша, Ирнйшки, Межедрива на левомъ берегу реки Дубны; Маскаяны на обеихъ, Баишмуйжа на левомъ берегахъ речки Колупки; Рыбаки, Батуры, Хокина, Куцаны, Кейши на берегу озера Колупскаго; Лозданышки по обе, Скудры на левой сторонахъ речки Колупницы; Побережна на левомъ берегу речки Узды; Авжгуляны, Рубины, Тейваны, Стуришки, Миштели, Вангульская, Атуришки, Сташулы, Веприголи, Бальтичьа Ганина, Удянская, Калина, Варваришки, Новыя Осады, Байки, Гнана Луканы, Надудянская, Балитишка, Тейваны, Куделская, Сомы, Калваны тожь, Рыкеля, Вайдеры, Куданы, Удали, Удянская, Боровики, Гижъ Далишки, Стывришки, Кришканы, Дуивиды, Арбадуны, Принцули, Стродишки, Строжишки, Сорканы, Киопы, Абаруны, Кейшвыны, Кирдейка, Коцгола, Самосолы, Матеваны, Клавцаны, Новая Большая, Новая Малая, Малясна, Авшештуры, Межеголская на суходолахъ и при колодезяхъ; Тейнисы, Самы, Анзубишка, Борзаселы, Ресначи на суходолахъ и при большой дороге, лежащей изъ города Дюнабурга в го-

родъ Ригу; первая две на левой, а последняя по правую сторону оной; Колваны, Муйтишки по обе стороны означенной болшой дороги; Римицаны, Юхна, Кирдейка на берегахъ ручья безыменнаго, однакожь и при вырытыхъ колодезяхъ.

Выделенная из оной дачи церковная земля по обе стороны ручья безыменнаго.

Внутри оной дачи состоящія азіора: первое Колупское глубиною две, шириною отъ ста и до трехсотъ петидесяти саженьхъ, длиною четыре версты с половиною; второе Криванъ глубиною сажень, шириною сорокъ, длиною до петисотъ сажень; третья Сейка глубиною полторы сажени, шириною отъ восмидесети и до двухсотъ сажень, длиною верста; четвертое Давушунъ глубиною полторы, шириною восемдесять, длиною триста сажень; пятое Лубастъ глубиною две, шириною двести петидесять, длиною четыреста петидесять; шестое Пленъ глубиною поторы, шириною и длиною по двести сажень; седьмая Шуня глубиною две, шириною двести, в длину пятьсотъ петидесять сажень.

Земля серопещаная. Лесъ строевой: березовой, сасновой, еловой и дубовой во отрубе отъ пети и до восми вершковъ, вышиною отъ пети и до семи вершковъ, вышиною отъ пети и до семи сажень. Тогожь званія дровеной. Хлебъ родится средственно. Покосы хороши. Крестьяне на пашне.

Номера по генеральному плану в которой части плана

Званіе дачъ

Число дворовъ

По переписи головъ

Мужеска

Женска

Десятинъ

Сажени

3. 1. Селцо Тауполь, при-
нтдлежащія к Дина-
бургскому Езуиц-
кому кляштору.
Владенія того кляштора
ксензовъ Изуитовъ.

	Число дворовъ	Мужеска	Женска	Десятинъ	Сажени
1 Не состоитъ	—	—	—	—	—
Под поселеніемъ	—	—	—	1	800
Пашни	—	—	—	36	1192
Сенныхъ покосовъ	—	—	—	6	400
Лесу:					
строеваго	—	—	—	—	—
дровенаго	—	—	—	16	100
Неудобныхъ местъ	—	—	—	21	600
Всего	—	—	—	81	692

Краткое экономическое примечаніе.

При озере Шуне. В немъ домъ ксензовъ Изуитовъ деревянной. В озере ловится рыба: щуки, окуни, язи, лещи, головли и караси. Вода здорова.

Земля пещаная, покосы средственны, лесъ дровеной.

Номера по генеральному плану В которой части плана	Званіе дачъ	Число дворовъ	По переписи головъ		Десятины	Сажени
			Мужеска	Женска		
4. 1.	Село Езефово съ селцы: Езефово, Автынбергъ; деревни: Кобылова, Слобода, Тейваны, Питеры, Дудили, застенокъ Стробской, Большой Стропъ, Добылдрива, Лотики, Грибусты, Феклистова, Скершканишки, Крейпонишки, Большая, Малая и Большая Вейжовы, Огородьники, Меженники, Макары, Кокимъ; вновь выселенныя из оныхъ деревень: застенокъ Ликсненской, Ломы, Селчирши, три застенка Стробскихъ, застенокъ Меженикъской, Межа Янковская, Кобыловской Большой застенокъ, Кобыловской застенокъ Средней, Кобыловской застенокъ Малой, два Кобыловскихъ застенка, Крейпанишки Малыя, застенка Средней и Малой					

Номера по генеральному плану В которой части плана	Звание дачь	Число дворовъ	По переписи головъ		Десятины	Сажени
			Мужеска	Женска		
	Стробскія. Общаго владения Надворнаго Светника Иосифа, шляхтича Ксаверія Ирановыхъ детей Ша- дурскихъ, с выде- ленною в трехъ мес- тахъ церковною землею	108	548	521	—	—
	Под поселеніемъ .	—	—	—	90	126
	Пашни	—	—	—	3665	203
	Сенныхъ покосовъ .	—	—	—	123	1100
	Лесу:					
	строеваго	—	—	—	—	—
	дровенаго	—	—	—	2834	2239
	Неудобныхъ местъ .	—	—	—	313	100
	Всего	—	—	—	7026	1368

Краткое экономическое примечаніе.

Село на левомъ, а селцы: Езефово на правомъ бере-
гу ручья безыменнаго и неподалеку реки Двины на пра-
вомъ берегу и при большой дороге, лежащей из города
Дюнабурга в городъ Дрису; в селе церковь деревян-
ная унияцкая во имя первоверховныхъ апостоль Петра и
Павла; домъ госпоцкой деревянной и садъ плодови-
той; Автынбергъ на правомъ берегу реки Двины. В техъ
селцахъ по одному дому госпоцкому деревянныя.

Деревни Питеры, Тейваны, Кобылова, Слобо-
да неподалеку реки Двины на правомъ берегу и при вы-
шеписанной большой дороге, однакожь при коледезяхъ. Ко-
быловской застенокъ и Кобыловской Большой за-
стенокъ на правомъ берегу реки Двины; другой Кобы-
ловской застенокъ на левомъ берегу речки Струпи-
цы. Застенокъ Ликсненской, Лоты, Селчирши, Ко-
кинъ, застенокъ Меженинской, Межники, Межа Ян-
ковская на левомъ берегу речки Ликсненки, ис коихъ
последняя при поменутой большой дороге; Мокары на
правомъ берегу речки Трудуты, Кобыловской засте-
нокъ Средней, Кобыловской застенокъ, два застен-
ка Стробскихъ, Добылдрива, Лотики, Дудали,
Грибусты, Феклистова, Скершканишки, Болшая

и Малая Вейжова, Крейпонішки Малые, Огородники, Крейпанишки Болшая, застенки Стробскія и Средней на суходолахъ, при копаныхъ колодезяхъ; застенокъ Малой Стробской и Стропъ по обе стороны ручья Строта.

Выделенная из оной дачи церковная земля: 1-е место на суходоле и при большой дороге, лежащей из города Дюнабурга в городъ Дрису, 2-е на левомъ берегу ручья безыменнаго, 3-е на суходоле и при поменутой большой дороге.

Земля серопещаная. К плодородию безъ ежегоднаго удабриванія не весьма способна. Сенные покосы средственны, лось дровяной. Крестьяне на пашне.

Номера по генеральному плану В которой части плана	Званіе дачь	По переписи головъ				
		Число дворовъ	Мужеска	Женска	Десятина	Сажени
5. 1.	Селцо Езофатово. Общаго владения Нижне- го Земскаго Суда Дворянскаго Заседателя Игнатя Михайлова сы- на Гизберта, шляхти- чей Венцентія Егорова сына Романовска- го, Фадея Степанова сына Михаловска- го	3	Не состоитъ	—	—	—
	Под поселеніемъ	—	—	—	32	140
	Пашни	—	—	—	200	1945
	Сенныхъ покосовъ	—	—	—	30	—
	Лесу:					
	строеваго	—	—	—	—	—
	дровенаго	—	—	—	18	95
	Неудобныхъ местъ	—	—	—	41	2280
	Всего	—	—	—	322	2060

Краткое экономическое примечаніе.

На правомъ берегу реки Двины. В немъ три дома господскихъ деревянные простой архитектуры. Вода здорова.

Земля серопещаная, покосы изрядны, лесъ мелкой дровяной.

Номера по генеральному плану В которой части плана	Звание дачь	Число дворовъ	По переписи головъ		Десятины	Сажени
			Мужеска	Женска		
6. 1.	Селцо Верпохов- шизна, принадлежа- щее к Дюнабур- ской плебаниі. Вла- дения Кадаренскаго бис- кура Ивана Банис- лавскаго	1	Не состоитъ	—	—	—
	Под поселеніемъ	—	—	—	1	1800
	Пашни	—	—	—	42	1112
	Сенныхъ покосовъ	—	—	—	7	—
	Лесу:					
	строеваго	—	—	—	—	—
	дровенаго	—	—	—	3	—
	Неудобныхъ местъ	—	—	—	9	600
	Всего	—	—	—	63	1112

Краткое экономическое примечаніе.

При реке Двине по течению ее на правой стороне. Домъ
дервянной.

Земля глинистая, покосы средственны, лесъ мелкой.

Номера по генеральному плану В которой части плана	Звание дачь	Число дворовъ	По переписи головъ		Десятины	Сажени
			Мужеска	Женска		
7. 2.	Селцо Царь-Градъ, з деревнями: Думан- ты, Гумуть, Стыв- рышьки, Готарва, Колнасата, Лаври- нова, Кусинова, Заедерская, Дени, Ксензовъ Плебановъ	23	65	60	—	—
	Под поселеніемъ	—	—	—	16	—
	Пашни	—	—	—	581	—
	Сенныхъ покосовъ	—	—	—	6	—
	Лесу:					
	строеваго	—	—	—	700	—

Номера по генеральному плану
В которой части плана

Званше дачъ	Число дворовъ	По переписи головъ		Десятины	Сажени
		Мужеска	Женска		
дровенаго	—	—	—	1391	1003
Неудобныхъ мѣсть	—	—	—	738	2279
Всего	—	—	—	3433	882

Краткое экономическое примечаніе.

Селцо на правомъ берегу реки Двины стараго течения. В немъ домъ ксензовской деревянной.

Деревни: Думанты на левомъ берегу речки Гумерты; Гумуты, Стывьришки, Заедерская на правомъ берегу реки Двины; Готарва, Колнасата, Лавринова и Куסיнова на том же берегу реки Двины и близъ большой дороги, лежащей из города Дюнабурга в городъ Ригу, а последняя близъ ручья Дени, на левомъ берегу Дени, на правомъ берегу речки Авсейки и близъ той же большой дороги.

Земля пещаная. Лѣсъ строевой: сосновой, еловой и дубовой, толщиною в отрубе от пети и до осми вершковъ, вышиною отъ трехъ и до восьми сажень; дровяной мелкой. Покося изрядны. Крестьяне на пашне.

8. 2. Номера по генеральному плану
В которой части плана

Званше дачъ	Число дворовъ	По переписи головъ		Десятины	Сажени
		Мужеска	Женска		
Местечко Крейцбургъ съ селцы: Левень, Дубна, Кикилица, Уторъ, Апшъ, Весель, Ситники, Новое, Трепъ, Леменишки, Трентельбергъ, Рушендорфъ, Шлозбергъ, Новое другое, Новое третье, Подзвинка, Малое Осото, Большое Осото, Желтмыза и з деревнями: Куга, Гаркань, Карьколь, Лоянь, Спруги, Колваны, Янинъ,					

Номера по генеральному плану
В которой части плана

Званне дачь

Число дворовъ

По переписи
головъ

Мужеска

Женска

Десятины

Сажени

Стыканъ, Мухта,
Слаяура, Гонтаны,
Брезита, Колваны,
Буценики, Малей-
ка, Трокша, Вер-
манка, Рушеникъ,
Мухта, Ушмуи, Ро-
маны, Болшая и Ма-
лая Лучи, Стеки,
Бушкаи, Мелдеры,
Принцыни, Папу-
ли, Цырули, Гре-
мели, Поварсола,
Язень, Жегоры, Си-
ла Бабреи, Трок-
ша, Рубины, Ве-
веръ, Залица, Ру-
ле, Стыканъ, Пер-
вель, Руля, Гро-
манъ, Зунздапъ,
Губина, Крукаль,
Аншты, Жегоры,
Боуры, Можбаль,
Ушанъ, Жиды, Миз-
дина, Сила Рубень,
Лело Бошманы, Ру-
соль, Ердениями,
Сорнами, Вереша-
ми, Пеней, Леима-
номъ, Олуняны,
Ордары, Смены,
Авзень, Индрики,
Стырень, Плавжи,
Ризгаль, Юргай,
Ляманы, Ланзай,
Бредяки, Салан-
цанъ, Смыкла, Кал-
ва, Ерлей, Стып-
рей, Люлемъ,
Спрыктой, Бесени-
ки, Лавкаянь Ма-
лой, Блуками, Дру-

Номера по генеральному плану
В которой части плана

Звание дачь

Число дворовъ

По переписи
головъ

Мужеска

Женска

Десятины

Сажени

ками, Гравенью,
Докштой, Новой
Веселью, Старой
Веселью, Стыз-
навью, Оголник-
комъ, Лонзай, Тю-
гами Малой, Лямо-
нами, Кондратами,
Скрамонами, Ки-
курами, Куресша-
ми, Стуколью,
Стыпрей, Сыр-
машью, Болшими
Тюгами, Бруве-
ромъ, Губинью,
Княвой, Багра-
комъ, Девинью,
Еринью, Ваглянью,
Еки, Спілимой, По-
кой, Ваглянью,
Катлярами, Рата-
тами, Граверью,
Сыксталью, Лей-
цовой, Павпелью,
Росай, Вершекат-
лей, Древманомъ,
Киковкой, Стып-
рей, Вагулью, Ре-
ками Жегорами
Киковкой, Бесе-
никами, Вагелью,
Зелькой, Лоше-
комъ, Киковкой,
Гуженами, Пол-
сками, Плошай, Ле-
ла Стыканью,
Стравъмениками,
Оголникомъ, Кав-
сей, Мыжняки, Кав-
перникомъ, Сык-
сталью, Калвой,
Индриной, Илзе-

Номера по генеральному плану в которой части плана

Звание дачь

Число дворовъ

По переписи головъ

Мужеска

Женска

Десятинъ

Сажени

некью, Пицкай,
Лавкаяню, Бол-
шой, Шумой, Цык-
лашью, Миглай,
Бареиць, Грабежь,
Колнай, Ленчи,
Глазнеки, Съку-
доръ, Пукей, Ал-
дары, Вестники,
Гривеникъ, Сприз-
данами, Вежами,
Гаркалью, Мыжня-
ки, Тултьень, Кру-
маны, Бекой, Ары-
ной, Тутень, Ге-
ренью, Кекеле-
сомъ, Сылень, Ла-
чи, Рожънексъ,
Можеваголь, Ве-
жи, Рубень, Каки-
ши, Антуши, Удры,
Битесь Большая,
Битесь Малая, Ва-
голсь, Курсишью,
Вершмы, Пунтужи,
Лейтены, Пеннинъ,
Споги, Сила Клачь,
Гравенью, Турокъ,
Болтъ, Удресали,
Мистырень, Лапе-
дарза, Ваногы,
Упеникъ, Бруверъ,
Уцынь, Зигманъ,
Лазденой, Лачи,
Спъругой, Уцынь,
другая Лачь, Бора-
ны, Боченкой, Гра-
ве, Брузголи, Уцы-
ни, Горками, Сп-
ругой, Мархова,
Звейникъ, Бомба,
Сыкста, Явзень,

Номера по генеральному плану
В которой части плана

Звание дачь

	Число дворовъ	По переписи головъ		Десятины	Сажени
		Мужеска	Женска		
Докшгай, Лубракъ, Венчи, Кумпель, стыканъ, Юста, Тейванъ, Лейша, другая Юста, Авза, Паки, Ваверъ, Роз- дята, Лозданы, Оголникъ, Бсени- ки, Юстъ, Чучель, Кався, Лазданикъ, Павперъ, Личи, Тявзи, Весель, Мак- симъ другая, Мак- симъ третья, Петра- никъ, Назаръ, Ку- голь, Пунъ, Куки, Сполнай, Рубенью, Граверью, Стул- пень, Петраникъ, Кройцами, Режги, Древменики, Киге- лицой, Жидами, Кревма, Иза, Бог- даны, Звиздина, Прижа, Дени, Спун- гина, Дубина, Тыл- таникъ, Шаврытъ, Слипа, Голтанъ, Клаутами, Лейна, Смыки, Явъзень, Барза, Анчасъ, Лейнанъ, Никста, Иарловой. Подко- морьего Николая Нико- лаева сына Корфа, с выделенною церковною землею	567	2995	3442	—	—
Под поселениемъ .	—	—	—	550	—
Пашни	—	—	—	21874	1594
Сенныхъ покосовъ .	—	—	—	1370	—

Номера по генеральному плану В которой части плана	Звание дачь	Число дворовъ	По переписи головъ		Десятины	Сажени
			Мужеска	Женска		
	Лесу:					
	строеваго	—	—	—	33164	—
	дровенаго	—	—	—	24921	—
	Неудобныхъ мѣсть	—	—	—	3014	600
	Всего	—	—	—	84893	2194

Краткое экономическое примечание.

Местечко при изливѣ отъ реки Двины и неподалеку оной по течению на правой стороне и по обе стороны большой из города Дюнабурга в городъ Ригу дороги, на нискомъ мѣсте. В томъ местечке церковь лютеранскаго закону каменная во имя Распягя Христова. Домъ госпоцкой каменной о дву етажяхъ и при немъ садъ регулярной плодовой, расположенной по обе стѣрсны речки Болюты, впадающей в реку Двину, на коей состоитъ мушная мелница каменная, о дву поставяхъ.

Селцы: Левень на правой стороне реки Двины, Дубна реки Дубны на левой, Кикиличи по обе, Унгоръ на правой стороне речки Барзы, Трель реки Двины на правой и при устьѣ, где во оною впадаетъ река Нерета, и при большой из города Дюнабурга в городъ Ригу дороги; Шлозбергъ, Новое другое и Подъзвинка, Большое и Малое Осоты реки Двины на правой, ис коихъ Шлозбергъ по обе стороны речки Шлозберки; Леменишки реки Нереты на левой, Трентельбергъ реки Викшты на правой, Рушендорфъ оной же реки на левой сторонахъ, Новое трете при ручьѣ безыменномъ и при поменутой большой дороги; Желтмыза на правой стороне реки Двины и при устьѣ, где во оною впадаетъ речка Желксна; Апшъ, Ситники, Весель и Новое на суходолѣ, однакожь при колодезяхъ. В техъ селцахъ по одному дому госпоцкому деревянныя.

Деревни: Сырмашъ речки Измайлы на левой, а ручья Майлупа на правой сторонахъ; Скудоръ, Вестники, Мыжнякъ, Круманъ, Беки и Крукаль на правой, Арына, Тутель, Вежи на левой, Грабежь по обе стороны реки Викшты; Алдары, Пукеи той же реки на левой и при устьѣ, где во оною впадаетъ река Барза; Глазники на правой, Ленчи на левой сторо-

нахъ ручья безыменнаго; Гривенникъ, Тултенъ, Геренъ, Кекелесъ реки Васиты на левой стороне; Межегаль, Вежи, Рубень, Антуши, Удры, Ваголсъ, Курсеши, Битесъ Большая на правой, Битѣсъ Малая, Личи, Стени, Букша на левой сторонахъ речки Барзы; Поварсола пѣри озере Унгоре; Жогары, Руля, Стыканъ на левой, Золицы, Воверъ на правой сторонахъ реки Гордыни; Зигманъ при озере Гардывни; Княвы, Упеникъ, Лачи, Брадяки, Лямонны, Юрга, Стыренъ, Индрики и часть деревни Рубени при берегахъ озера Балюты; Плавжи на правой, Рызголи на левой сторонахъ и при устьѣ, где речка Балюта выходитъ из озера Балюты; Сыкстели на левой стороне речки Оболзоли; Громанъ, Лейцова, Павпель, Роса речки Одзы на левой стороне; Стуколь, Стулпень речки Осоты на правой, Стыпря, Лямень, Малыя Тюги, Докшта и Гравень на левой сторонахъ той же речки; Спилимъ на берегу озера Пылзы; Кикурь при озере Кикуре; Шума и Лавкаянь Большая на берегу озера Лавкояни; Бесеники при озере Кругломъ, Удресалы речки Ратошенки на правой стороне; Оголникъ, Стравменики, Гужаны, Кикевка реки Вагуль на правой, Кався на левой, Дреманъ по обе стороны реки Нереты; Стыканъ ручья безыменнаго на правой, Юста на левой сторонахъ; Маркова при берегахъ озеръ Долгого и Мархова; Стырена на правой стороне реки Большой Уши; Маленка, Березита, Гонтаны, Стыканъ, Спруги, Гарканъ и Куге на превои, Трокша, Лосны, Колваны, Яникъ, Елая, Ура, Буценики, Большая и Малыя Романы, Ушмуйша, Мукта, Рушаникъ, Верманка, Трокша реки Дубны на левой сторонахъ; Вався, Бруверъ, Уцынь на левой, Павперъ и Воногъ речки Служберки на правой сторонахъ; Бораны, Граве, Докшта, Венчи, Максимъ третье, Назаръ, Звѣздина, Прижа, Дени, Дубино, Слита, Клавуты, Никста, Иорлова на правомъ берегу реки Двины; Куки, Пунъ, Куголь, Кумбель, Сыкстаи, Бомбаи, Граверъ той же реки на правой и при большой из города Дюнабурга въ городъ Ригу дороги; Лаздена, Леиши, Лубракъ, Кревмезъ, Богданъ, Шекрыгъ, Голтаны, Лейна, Смыки и Явзень при большой из города Дюнабурга въ городъ Ригу дороге; другая Лачъ, Спунгина, Тылтанасъ по обе стороны поменутой дороги и при вырытыхъ колодезяхъ, а Каръколь, Мукта, Колваны, Мелдеры, Принцини, Папуля, Цырули, Гремели, Язень, Сила Бабря, Первель, Рули, Зунздали, Губина,

Айшты, Жегоры, Боуры, Можбаль, Ушакъ, Жиды, Муздина, Сила Рубень, Лело Башъ мани, Русоль, Ердени, Сарка, Вереши, Пинна, Леймана, Олуни, Смены, Явзень, Лонза, Салацанъ, Смыкла, Калва, Ерлей, Стыпри, Люлекъ, Спрыкты, Бесеники, Лавкаянь Малая, Блуки, Друка, Новая Весель и Старая Весель, Стызнавъ, Оголнекъ, Лонзай, Кондраты, Скрамоны, Курсеши, Большая Тюги, Бруверъ, Губина, Батракъ, Девина, Ерынъ, Ваглянь, Еки, Поки, Вагляны, Катляры, Рататы, Граверъ, Сыкъстали, Вершекатля, Киковка, Стыпря, Вагель, Зелка, Лошекъ, Киковка, Жегары, Поляки, Плоши, Лела Стыканъ, Оголнекъ, Мыжнеки, Кавперники, Калва, Индрина, Ильзень, Пицкая, Цыклашъ, Магдай, Баренць, Колнаи, Олдары, Спризданы, Гаркель, Сылень, Рожнекъс, Какишки, Вершмы, Пунтужи, Лейтены, Пенинь, Спаги, Сила Клачъ, Турокъ, Болтъ, Лапедарза, Лаздена, Лачъ, Спруги, Уцынь, Боченка, Брузголи, Уцыни, Гарки, Спруги, Звейникъ, Рубень, Тейванъ, другия Юста, Явза, Паки, Ваверъ, Роздята, Лозданы, Бесеники, Юста, Чучель, Тевзи, Вегель, Максимъ другая, Петраникъ, Сполна, Граверъ, Петраникъ, Кроицы, Режги, Древьменики, Кигелица, Жиды, Явзень, Барза, Анъчасъ и Лейнанъ все оныя на суходоле при копаныхъ колодезяхъ.

Выделенные из одной дачи церковная земля на правой стороне речки Болюты и по обе стороны болшой из города Дюнабурга в городъ Ригу дороги.

Внутри оной дачи состоящая азіора: первое Унгоръ глубиною две, шириною отъ двухъсотъ до четырехъсотъ двадцати сажень, длиною одна верста триста петдесятъ сажень; второе Болюта глубиною три, шириною двесте сажень, длиною две версты двести петдесятъ сажень; третье Лавкаянь глубиною две, шириною двести сажень, длиною одна верста сто петдесятъ; четвертое Уцыня глубиною в сажень, шириною восемьдесятъ, длиною чetyреста сажень. В нихъ ловится рыба: щуки, окуни, налимы, угри, плотва, язи и головли. Вода здорова.

Земля качествомъ каменистая с песною, а местами и ниская. Хлебъ родится средъственно. Покосы местами изрядныя. Лесь строевой: сасновой, еловой и дубовой, толщиной в отрубе отъ четырехъ до пети вершковъ, вышиной отъ пети до шести сажень и мелкой дровеной. Крѣстьяне на пашне.

Номера по генеральному плану В которой части плана	Звание дачь	Число дворовъ	По переписи головъ		Десятины	Сажени
			Мужеска	Женска		
9. 2.	Внутри местечка Крейцбурга со- стоящей костель Ли- вен мужской. Владе- ния того костела Ксензовъ Плеба- новъ	—	—	—	—	—
	Под поселениемъ .	—	—	—	—	1200
	Пашни	—	—	—	2	—
	Сенныхъ покосовъ .	—	—	—	—	1678
	Лесу:					
	строевого	—	—	—	—	—
	дровенаго	—	—	—	—	—
	Неудобныхъ местъ .	—	—	—	—	2200
	Всего	—	—	—	4	278

Краткое экономическое примечание.

На правомъ берегу реки Дубны стараго течения. В немъ костель каменный во имя Михайлы Архангела и домъ для ксензовъ деревянной.

Земля серопесчаная, покосы средьственны.

Номера по генеральному плану В которой части плана	Звание дачь	Число дворовъ	По переписи головъ		Десятины	Сажени
			Мужеска	Женска		
10. 3.	Селы Прель и Вар- кова съ селцы: Пи- няны, Новое; з де- ревнями: Тородиш- ки, Садовская, Скутоли Болшая, Бернанами, Пас- торы Болшая, Ску- толи, Ацпоки, Кле- жены, Пасторы, Доковская, Свал-					

Номера по генеральному плану
В которой части плана

Звание дачь

Число дворовъ

По переписи
головъ

Мужеска

Женска

Десятины

Сажени

бы, Кевълиники,
Полосы, Саваны,
Онзулями, Руть-
цеты, Пасторы Ма-
лыя, Скрудеры,
Саванъ, Прикуля-
ми, Волонты, Ру-
нужи Болшими,
Гатевская, Павли-
ни, Брокони, При-
кулями, Анскули,
Романовская, Пу-
пой, Евдра, Выл-
цаны, Румпы Бол-
شيا, Сунепы, Ску-
толи Малыя, Еру-
нужа Малая, Ти-
ши, Сондорами,
Стродоры, Букмы,
Анзули, Грибуш-
ки, Бобры, Бриш-
ками, Кокориши,
Румпы, Векши,
Кавнацкая, Сондо-
ры, Векши, Пасто-
рами, Сунепы, Ру-
сины, Новая, Кре-
яй, Пасторами,
Зейлей, Креяй, Га-
варами, Винкова,
Анъзулями, Спо-
гами, Съпринжа-
ми, Бечи, Патмол-
ники, Сунепы, Ску-
толи, Чайцами,
Осуниси, Пат-
мольники, Гава-
ры, Бришки, Звид-
ри, Тиши, Бришка,
Пасторы, Тома-
шовская, Утаны,
Васкей, Ивановы,

Номера по генеральному плану
В которой части
плана

Званне дачь

Число дворовъ

По переписи
головъ

Мужеска

Женска

Десятины

Сажени

Границаі, Пізанами, Стажики, Ковнацкая, Утаи, Полозы, Грибушки, Прикули, Лыманы, Молники, Онзулями, Прикули, Онзули, Палши, Салмы, Котоны, Фирсова, Клишова, Седешъ, Кухари, Рыжева, Земина, Зелень. Ступанами, Канцель, Грибушками, Полозы, Павлина, Жалба, Котанами, Мевъриники, Ацпоки, Рубаны, Пльвданы, Барбули, Лейцами, Шляхтами, Бришками, Воиводами, Боровой, Маскъянами, Букмы, Евдры, Дайбиши, Вайгоды, Слаплены, Бернаны, Тиши, Вайводы, Зейли, Ситкова, Гаварами, Прелская Слобода, Цывканы, Кевлиники, Клапоры, Лейцы, Бришки, Вонзаль, Гавары, Спулями, Пупары, Русина, Вепры, Братушки, Свалба, Варкова, Терены, Лавская, Цукры, Ковалями, Кевлиники, Дукальская, Шуста, Ан-

Номера по генеральному плану В которой части плана	Звание дачь	Число дворовъ	По переписи головъ		Десятина	Сажени
			Мужеска	Женска		
	дерева, Выменишки, Заряны, Вылцаны, Воноги, Пуги, Мачи, Певлиники, Бернскутолями, Стыканы, Ерославль, Воидзали, Биржей, Урки, Плащинская, Мывриники, Здели, Еленская, Ордасолы. Польской службы Полковника, графа Иосифа сына Борга, с выделенными ко обемь селамъ церковными землями	490	3227	3052	—	—
	Под поселениемъ	—	—	—	203	—
	Пашни	—	—	—	18547	—
	Сенныхъ покосовъ	—	—	—	178	—
	Лесу:					
	строеного	—	—	—	22300	—
	дровеного	—	—	—	22694	2013
	Неудобныхъ месь	—	—	—	1064	—
	Всего	—	—	—	64986	2013

Краткое экономическое примечание.

Прель по обе стороны речки Рубежницы. В немъ церковь деревянная унияцкая во имя Архистратига Михаила и домъ госпоцкой деревянной. При немъ садъ плодовой. Варково неподалеку реки Дубны на правомъ берегу, однакожь при колодезяхъ. В немъ церковь унияцкая во имя Покрова Пресветыя Богородицы деревянная. Домъ деревянной и при немъ садъ плодовой же. Селцы: Пиняны по обе стороны занетаго на ручье безымянномъ пруда, при коемъ и винокуренной заводъ одву кубахъ; Новое на суходоле и при копаныхъ колодезяхъ. В нихъ по одному дому госпоцкому деревянныя.

Деревни: Кевлиникъ, Ковали, Цукоръ, Керены, Варкова, Лавская, Мачи, Пуги, Воноги, Выль-

цанъ, Заряны на правомъ берегу реки Дубны; Биржа, Вайзгаль, Котаны, Фирсова, Ерославль на правомъ берегу озера Залвы; Плащинска, Мывриники на правомъ берегу речки Глубокой, Здени на берегу озера Здылки, Еленска на правомъ берегу речки Здылксны, Дукальская на правомъ берегу речки Бленди, Оръдасола на правомъ берегу речки Апшты; слобода Прельская, Гаваръ, Леицы, Бришки на правомъ, Вайвода на левомъ берегахъ речки Рубежницы; Онзуль, Скутоль, Рунужъ Большая, Евдра, Букъмы, Слапленъ, Бернанъ, Вайводы на правомъ берегу речки Фейманки, а последняя по обе стороны оной; Крели, Тишъ на левомъ берегу той же речки Фейманки, Съкутоли Болшіе, Гавары по правую сторону лощины безыменной; Креяи на левомъ берегу ручья Кленовки, однакожь оныя и при колодезяхъ; Палшъ на берегу озера Палши, Сиктова на правомъ берегу речки Фейманки, вытекающей из озера Салмы; Салма на берегу озера Салма, Грибушки на берегу озера Кавчера, Лымана на берегу оаера Лымана, Ступаны на берегу озера Ступана, Клишова и Седешъ на берегу озера Клиша, Воидзаль на правомъ берегу речки Лайпы; Прикули пъри ручье Санавже на правомъ, Анскуль на левомъ берегахъ тожь ручья; Стыканы, Скутели, Клиженъ, Пасторы Болшіе, Даковский, Кевлиникъ, Саванъ, Онзуль, Рутцеты на правомъ берегу речки Савны; Свалба оной же речки и ручья безыменнаго на обеихъ сторонахъ и при копанныхъ колодезяхъ; Бернскутоли, Певлиники, Выминишки на левомъ берегу реки Большой Уши, Ацпоки по обе стороны речки Савны, но при копанныхъ колодезяхъ; Скутоль Малые, Пасторы Малые, Берна, Садовская, Тородишка, Кавнацкий, Векша, Сондоръ, Пасторъ, Сунепъ, Русина, Рунужъ Малые, Волонтъ, Саванъ, Прикули, Съкрудеры, Пасторы, Гатевская, Павлина, Букми, Броконъ, Романовская, Пукои, Евдра, Векшъ, Румвы, Кокоришъ, Бришка, Бабры, Грибушки, Вылцанъ, Рунпы Болшіе, Сунепы, Маскаяны, Данбишъ, Вайводъ, Зейля, Новая, Пасторы, Зейля, Гаваръ, Венкова, Опогъ, Спринжи, Сунепъ, Патмолникъ, Бечъ, Онзуль, Лейцы, Осуниша, Патмолникъ, Боровая, Кевлиники, Борбуль, Пльвданы, Ацпокъ, Рубанъ, Мевриникъ, Бришки, Звидрия, Утай, Вякся, Стажикъ, Пизаны, Тамошовская, Ивановы, Чайць, Ковнацкіи, Пасторъ, Бришки, Тишъ, Утаны, Полось, Прикули, Павлины, Котаны, Жалба, Полозы, Канценъ, Грибушки, Мол-

никъ, Анзуль, Прикуль, Зеленъ, Урки, Зими́на, Рижева, Кухари, Онзуль, Гаваръ, Цывканъ, Кляпоры, Пупары, Русина, Спули, Вепры, Братушка, Свалба, Андреева, Шуста, Граница, Бришки, Полозы, Шляхты лежатъ на суходолахъ, но при вырытыхъ колодезяхъ.

Выделенныя из оной дачи церковныя земли: первая к селу Прели, вторая к сему Варкову на суходолахъ.

Во оной дачи состоятъ пѣри занетыхъ прудахъ мушныя мелницы: первая на речке Прудянке, вторая на речке Савне, третья на речке Рубежьнице. Первые две о двѣа послѣдняя об одномъ поставахъ. Вънутри оной дачи состоящія азіора: первое Залва глубиною две сажени, шириною отъ сорока сажень и до полуторы версты, в длину десеть версть; Клиша глубиною в сажень, шириною въ шездесять, длиною триста петдесять сажень; Лыманъ глубиною в сажень, шириною сто, длиною триста петдесять сажень; четвертое Салма глубиною в полторы, шириною отъ двадцети и до двухъсотъ сажень, в длину полторы версты; пятое Шуста глубиною полторы сажени, въ ширину триста, в длину чetyреста петдесять сажень; шестое Блѣнда глубиною в сажень, шириною двести дватцать, длиною чetyреста сажень. Во оныхъ озіорахъ и протчихъ вода здорова.

Земля серопещаная. Лесь строевой, толщиною в отрубе от петі до восьми вершковъ, вышиной о трехъ и до шести сажень. Мелкой дровеной: сасновой, еловой, березовой и асиновой, дубовой, алховой. Покосы средственны. Крестьяне на хлебопашестве.

Номера по генеральному плану В которой части плана	Званіе дачъ	Число дворовъ	По переписи головъ		Десятины	Сажени
			Мужеска	Женска		
11. 1.	Деревня Болшія и Малыя Бутляры з деревнями: Болшимъ и Малыми Зелями, Калкиникой, Рош- манами, Рубенью, Болшими і Малы- ми Мазурами. На- дворнаго Советника Осипа Иванова сына					

Номера по генеральному плану В которой части плана	Звание дачь	Число дворовъ	По переписи головъ		Десятины	Сажени
			Мужеска	Женска		
	Шадурскаго	21	111	99	—	—
	Под поселениемъ .	—	—	—	11	—
	Пашни	—	—	—	712	—
	Сенныхъ покосовъ .	—	—	—	15	—
	Лесу:					
	строеваго	—	—	—	—	—
	дровенаго	—	—	—	1290	111
	Неудобныхъ местъ .	—	—	—	59	—
	Всего	—	—	—	2087	111

Краткое экономическое примечание.

Большая и Малая Бутляры, Рубени и Малыя Зели, Болшие Мазуры на суходолахъ, но п[р]и вы[ры]тыхъ колодезяхъ. Рошъманы на берегу озера Пелечи, Малая Мазуры, Болшия Зели на правомъ берегу реки Дубны. Калкиники на левомъ берегу речки Прудянки.

Земля глинистая с пескомъ; хлебъ родится средственно. Лесъ дровеной, покосы изрядныя. Крестьяне на пашне.

Номера по генеральному плану В которой части плана	Звание дачь	Число дворовъ	По переписи головъ		Десятины	Сажени
			Мужеска	Женска		
12. 1.	Село Недермужа з деревнями: Брамани, Грибустаны, Бол- шими и Малыми Левманами, Мав- ринами, Шкутой, Пейпеней, Каза- лейшей, Стыври, Айменімы, Пипе- ры, Зараны, Теп- ли, Апонасовкой, Надъдубкой, Вы- раганой, Бискупа Ка- даренскаго Ивана Пет-					

Номера по генеральному плану В которой части плана	Звание дачь	Число дворовъ	По переписи головъ		Десятины	Сажени
			Мужеска	Женска		
	рова сына Бониславскаго	58	227	242	—	—
	Под поселениемъ .	—	—	—	28	—
	Пашни	—	—	—	1650	950
	Сенныхъ покосовъ .	—	—	—	97	—
	Лесу:					
	строеваго	—	—	—	—	—
	дровенаго	—	—	—	311	—
	Неудобныхъ местъ .	—	—	—	264	—
	Всего	—	—	—	2350	950

Краткое экономическое примечание.

Село Недермужа на левомъ берегу реки Яши. В немъ церковь деревянная унияцкая во имя стаго Архистратига Михайлы и домъ деревянной.

Деревни: Брамани той же реки на правомъ, Апонаковка на левомъ и при речке Вырегенки; Зараны и Грибусты на берегу озера Долгава; Малыя Ливманы речки Вордовки на правомъ, а Казалейша на левомъ берегахъ; Шкута на правомъ берегу речки Сальтни, однакожь при колодезяхъ; Стывры, Пиперы, Надъдубня на правомъ берегу реки Дубны, а Тепли, Айменимы, Большая Ливманы, Мивраны, Пейпени, Вырагона на суходолахъ при копаныхъ колодезяхъ.

В оной даче на речке Вардовке состоитъ при занетомъ пруде об одномъ поставе мушная мельница. Внутри состоящее озеро Долгое глубиною три, шириною сто петдесятъ сажень, а в длину до четырехъ верстъ.

Земля еловатая. Покося средственны, лесъ дровеной. Крестьяне на пашне.

Номера по генеральному плану В которой части плана	Звание дачь	Число дворовъ	По переписи головъ		Десятины	Сажени
			Мужеска	Женска		
13. 1.	Селцы Дубна и Ауслертово з деревнями: Верденской, Но-					

Номера по генеральному плану
В которой части
плана

Звание дачъ	Число дворовъ	По переписи головъ		Десятины	Сажени
		Мужеска	Женска		
вой, Быцанами, Нарбуцкой, Пиляной, Куткой, Слоботкой. Надворнаго Советника Иосифа Иванова сына Баниславскаго	42	178	178	—	—
Под поселениемъ	—	—	—	18	—
Пашни	—	—	—	1075	—
Сенныхъ покосовъ	—	—	—	65	—
Лесу:					
строеваго	—	—	—	—	—
дровенаго	—	—	—	1182	121
Неудобныхъ мѣсть	—	—	—	18	—
Всего	—	—	—	2358	121

Краткое экономическое примечание.

Дубна на обеихъ, Аустретово на правомъ берегахъ речки Авпры. Во оныхъ селцахъ дома госпоцкия деревянные. При Дубне садъ плодovitой.

Деревни: Слоботка на левомъ берегу реки Дубны, Пиляны на томъ же берегу и по обе стороны ручья безыменнаго; Нарбуцкая, Быцань, Вердинская, Новая, Кутки на суходолахъ, но при вырытыхъ колодезяхъ Вода здорова.

Земля серопещаная; хлебъ и трава съредственны. Лѣсъ дровеной. Крестьяне на пашне.

Номера по генеральному плану
В которой части
плана

Звание дачъ	Число дворовъ	По переписи головъ		Десятины	Сажени
		Мужеска	Женска		
14. Селцо Вышки съ селцы: Жартъ Мызой, Грейцовымъ, Долними Вышками и з деревнями: Юкпина, Плотти, Сманеми,					

Номера по генеральному плану
В которой части
плана

Звание дачь

	Число дворовъ	По переписи головъ		Десятины	Сажени
		Мужеска	Женска		
Курейшами, Гигили, Тускаво, Курсешъны, Зусина, Болотнова, Тукной, Равосной, Мозулевой, Якупиной, Дубной, Зейлями, Рабиковой, Смалями, Примирешкой. Титулярнаго Советника Франтишки Александрова сына					
Могля	66	497	451	—	—
Под поселениемъ	—	—	—	40	—
Пашни	—	—	—	2867	369
Сенныхъ покосовъ	—	—	—	93	430
Лесу:					
строеваго	—	—	—	—	—
дровенаго	—	—	—	699	1630
Неудобныхъ местъ	—	—	—	49	900
Всего	—	—	—	3749	899

Краткое экономическое примечание.

Вышки на берегу озера Дотки и при большой дороге, лежащей из города Режиць в городъ Дюнабургъ. Жартмыза на левомъ берегу речки Авпры, Долния Вышки на берегу озера Лукны, Грейцово на суходоле при копаныхъ колодезяхъ. В нихъ по одному дому господскому деревянныя.

Деревни: Болоткова, Юкпина, Тукна, Ровосна, Мозулева на левомъ, Смалі по обе, Дубна на правомъ берегахъ ручья Болотнаго, а реки Дубны на левомъ берегу; Смани на правомъ берегу речки Узды; Курейши, Курсеши, Якупина, Зусина, Тускова, Плотти, Гигили, Зейли, Рабикова, Примирешки на суходолахъ и при вырытыхъ колодезяхъ.

Противъ селца Жартмызы, при занетомъ на речке Авпре пруде, состоитъ об одномъ поставе мушная мельница.

Земля серопещаная. Лесь дровеной, покосы изрядны. Крестьяне на пашне.

Номера по генеральному плану
В которой части плана

Звание дачъ

Число дворовъ

По переписи
головъ

Мужеска

Женска

Десятны

Сажени

15. 4. Селцо Старый Замокъ, съ селцы: Липенишки, Токаришки, Шкилговымъ, Укленишки, Граверы и Случишками; з деревнями: Кокинской, Букшта. Хаиново, Кленовой, Курпеники, Янчишки, Барсуковой Ямоі, Новой Щатиновой, Старая Щатинова, Мулинова, Кузмина, Рогачевой, Нова Кузмина, Кривашеевой, Буценишки, Букаръниками, Люменишками, Воногишками, Сургунишкой, Кривенишкой, Мокинишки, Крепеняхи, Васара, Удишкой, Руклишкой, Дуделишкой, Криваногой, Березовкой, Захаришки, Бернями, Силазакишкой что прежде была Ступенишка, Сургунишки, Рашины, Каулеушка, Мизылевичи, Маскали, Сондрова, Бушишками. Каулишками, Ницьшъкой, Красносельемъ, Осиновою Пущей, Камбухиной, Шаляховкой, Рашънишки,

Номера по генеральному плану
В которой части
плана

Звание дачь

Число дворовъ

По переписи
головъ

Мужеска

Женска

Десятины

Сажени

Звангелишки, Козлишками, Бушеками, Пупиной, Клеперишками, Кузинова, Брынки, Лишки, Бромонишки, Бояришками, Панцынишками, Гарабуновой, Новой Рачиной, Старой Рачиной, Болдынишкой, Шляпинишкой, Жидинишка, Гудосолой, Люденишками, Енженишкой, Гуляной, Мердовой, Цалтанишками, Толтанишкой, Гребенишка, Граверы, Кудины, Санъмакова, Козуляны, Подъскачами, Карасевой, Боровая, Суходская, Дудедушками, Гликштами, Ивиной Слободой, Лунями, Ваверами, Ружой, Липской, Моцькевичами, Мыцышка, Щуровская, Кропишками, Янкевичами, Регелишками, Героновичами, Колендары, Мелницей, Сакова что ныне Мелкая, Ежверътей, Сеилей, Рагинская, Матали что ныне Зуколами,

Номера по генеральному плану
В которой части
плана

Звание дачь

Число дворовъ

По переписи
головъ

Мужеска

Женска

Десятины

Сажени

Мешкали, Чаупай, Егли, Клеяришки, Малкаями что ныне Кудина, Румаковой, Цыбульской, Кудени, Браверы, Аксенова, Пушанами, Прусаками, Бутины что ныне Пущины, Микуцкой, Михайловой, Бунилахой, Мархилевичами, Мархилевичи жь, Спускиновой, Пузанишками, Рыбачки, Гutowой, Крижовой, Цылевичами, Слостовкой, Петренишкой, Шахманишькой, Сухайловой, Стасвеей что была Мупавениники, Чернявской, Аръманишьками, Торпки, Молиновской, Рубенишками, Островомъ Белотой, Пущей, Ново Боровой, Ядровой, Заболотьемъ тожь Застенкомъ, Кривашеевой, Убогишкой, Кониньской. Ведомства Полоцкой Казенной Палаты, одъданныя на ареонду по смерть без платежа графу и ковалеру Казимеру Константиновичу Пляте-

Номера по генеральному плану В которой части плана	Звание дачь	Число дворовъ	По переписи головъ		Десятины	Сажени
			Мужеска	Женска		
ру		409	2921	2693	—	—
	Под поселениемъ	—	—	—	284	750
	Пашни	—	—	—	27078	161
	Сенныхъ покосовъ	—	—	—	400	—
	Лесу:					
	строеваго	—	—	—	—	—
	дровенаго	—	—	—	5247	—
	Неудобныхъ месь	—	—	—	1106	1400
	Всего	—	—	—	34115	231

Краткое экономическое примечание.

Селцы: Старый Замокъ у реки Двины по течению ее на правой стороне и между ручьевъ Патмаупа на левой, а Сътарозамскаго на правой сторонахъ; Липенишки, Токаришки, Укленишки на суходоле при колодезяхъ; Шкилтово у озера Бежника и на обе стороны ручья безыменнаго, на коемъ состоитъ мушная мельница об одномъ поставе; Граверы у озера Язынка. В техъ селцахъ по одному дому госпоцкому деревянныя.

Деревни: Старая Рачина реки Двины на правой, ручья Пунишка на левой сторонахъ; Ницышки той же реки на правой стороне; Воверы, Мелкая что ныне Сакова речки Терпицы, Матали что ныне Зуколы, Пузанишки речки Ратки на левой сторонахъ; Мацкевичи при озе. Кумбуле; Мацышки и Шуровская при озере Цармане; Гликшты при озере Удинскомъ, Слобода Ивина и Кропишки при озере Савеле; Дудедушки между озеръ Язынка и Савеля, Янковичи при озерахъ Рогели и Язынка, Берни речки Гречицы на правой стороне; Подскачи, Бушаки при озере Бешене, Гутова при озере Глухомъ, Каулеушки при дву озерахъ безыменныхъ; Михайлова, Аксенова, Бреверы, Цыбулскаго озера Аксеновскаго на правой, Румаки и Кудина на левой сторонахъ; Ежвертини и часть Эгли Малоі что ныне Кудина и Убогишки реки Дубны на правой, Спускинова, Микуцкая, Торпики, часть Эгли, Мули, Рачинская и Мельница той же реки на левой сторонахъ; Мупавейники что ныне Стасвей ручьевъ Добрутина на правой, Целевичи безыменнаго на левой сторонахъ; Чернавская при озере Чернавскомъ, Лю-

денишки, Бояришки ручья безыменнаго на левой сторонахъ, Кудины, Граверы и Панцынишки речки Ужвалды на правой стороне; Рогачева ручья Гальшупа на левой, Новая Кузмина при верховье онаго жъ ручья, Цалташи и Талтанишки озера Вышекъ на левой стороне; Конинска, Кокинска, Буценишки и Барсукова Яма на правой стороне речки Ликсненки, ис коихъ первая и по обе стороны болшой из города Режиць в городъ Дюнабургъ дороги; Курпеники ручья Рубежница на правой, а Янчишки на левой сторонахъ; Островъ Белоты ручья Клявы на левой стороне, Нова Каленова при болшой из города Дюнабурга в городъ Резицу дороги; Брамонишки, Мердова, Шляпинишки речки Шляпинишки на правой стороне, Красноселье, Шелеговка и Кривошеева ручья Кривашеевскаго на левой, а Осинова Пуща того жъ ручья на правой сторонахъ, Дуделишки, Куклишки ручья Бесковецкаго на левой, Нова Кузмина и Воногишки на правой сторонахъ; Бушишка ручья безыменнаго на левой, а Крепеняхи тожъ ручья на правой сторонахъ; Зылевичи ручья безыменнаго на левой стороне, а Ружи, Липская, Луки, Суходская, Боровая, Козуланы, Сели, Гороновичи, Карасева, Санмакова, Кузинова, Прусаки, Бунелахи, Пушаны, Маркилевичи, Рыбачки, Маркилевичи, Коландари, Мешкали, Чаупа, Клекеришки, Шахманишки, Сукайлова, Слостовка, Питренишки, Козлишки, Бубытыні что ныне Пушаны, Клекеришки, Пупино, Бринъкилишъки, Арманишки, Застенокъ, Крижова, Енженишки, Гребенишки, Старо Щетинова, Нова Щетинова, Рашишки, Колобухина, Новая Рачина, Гуляны, Голодосоли, Захариски, Букерники, Старганишъки, Крива нога, Кревенишки, Березовка, Васара, Удишки, Регелишки, Горабунова, Рошины, Каулишка, Маскали, Моконишки, Сондорова, Малиновская, Пуша, Рубенишки, Нова Борова, Ядрова, Заболотье тожъ Букштахи, а Кривошеева при болшой из города Дрисы в городъ Дюнабургъ дороги; Люменишки, Сыла Закишки что прежде была Ступенишки, Сургунишки, Звангелишки, Болдынишки, Жидинишки все оныя на суходолахъ и при копаныхъ колодезяхъ.

Во оной дачи состоятъ мушныя мелницы: одна при деревне Мелнице на реке Дубне, другая на речке Шляпинишки, каждая о дву поставахъ. Да внутри оной дачи состоятъ азюра: первое Царманъ глубиною две, шириною четырехста сажень, длиною две версты сто петдесятъ

сажень; второе Езыкна глубиною в аршинъ, шириною сто петдесятъ сажень, длиною три версты двести петдесятъ сажень; Аксеновское глубиною две, шириною триста петдесятъ, длиною две версты сто двдцать сажень; четвертое Бежникъ глубиною два аршина, шириною сто двадцать сажень, длиною одна верста триста сажень. В нихъ ловится рыба: щуки, окуни, ерши, караси, голювли, налимы, селява и угри. Вода здорова.

Земля глинистая с пескомъ. Хлебъ и травы средственны. Крестьяне на пашне. Лесь дровеной.

Номера по генеральному плану в которой части плана	Званіе дачъ	Число дворовъ	По переписи головъ		Десятины	Сажени
			Мужеска	Женска		
16. б.	Местечко Креславль съ селцы: Кумбуль, Болтица, Индрица, Людвиковымъ, Дергелишки, Литанишки, Прымыслями, Козанданы, Баврищи, Краснодемской, Болтина, Лючевъскимъ, Колномыжай, Штеренберкомъ, Тенись Мызой и Денешкой; з деревнями: Во нагами, Унгоровой, Унгури, Солимой, Рудишки, Рудишковой, Кривоноги, Пизані, Арексютина что прежде была Съкрубелевой, Платичи, Крубелева, Баками, Зубришки, Бмуйжа, Плантини, Мовцонова, Граверы, Монтонишками, Курейшами, Стрелцовой, Шкутани, Будзалами, Мазданов-					

Номера по генеральному плану
В которой части
плана

Звание дачь

Число дворовъ

По переписи
головъ

Мужеска

Женска

Десятины

Сажени

ской, Вагулями, Бубиной, Римшанами, Ступули, Скадиной, Авъзенями, Баталишкой, Вervанами, Пизанями, Крапишками, Старымъ Заливомъ, Плавчовой, Мазовская, Пурпинишками, Трупами, Ваголями, Блюди что ныне Аудинишки, Митилями, Карчмой Зуской, Дунской, Аудиганами, Межединской, Сташинами, Байцановой, Скрещканы, Мулкева, Кусановой, Мулянами, Гермакаловой, Ужинова, Главданова, Плотини, Плинтишками, Аугустанишками, Мисанями, Зборска, Тимошкова, Скребелева, Цаунева, Ракутишки, Удришова, Вилиманы, Лимишевска, Римшаны, Ериной, Римшанами, Боркевичи, Малыя Удриши, Пукановой, Ромулями, Вилиманами вторыми, Журовой, Айшпурой, второй Тимашовой, Смолниковой, Геренева, Се-

Номера по генеральному плану
В которой части
плана

Звание дачь

Число дворовъ

По переписи
головъ

Мужеска

Женска

Десятны

Сажени

митова, Кудиновой, Плотикова, Гонтовны, Кузнова, Кривасіолами, Скребелева, Пасторы, Казандами, Бизанями, Крумпани, Мигальниха, Чаупева, Грибулевой, Парпуцова, Трачумовой, Кусинова, Августовой, Пекани, Ведели, Наудицанова, Целятани, Целпишки, Габутишки, Стапишки, Павловой, Протолниковой, Чавпа, Рингисова, Ситники, Сприкисовой, Мильтанами, Рингисовой, Веверами, Воени, Дайбовцами, Грибулями, Бернаты, Тезовой, Малцъной, Замки, Рудманами, Бебришами, Романовская что ныне Кагубалишки, Ноявишовай, Стревошкой, Пипиней, Индринями, Соплюками, Ливченями, Лючелями, Валтеришками, Ключгольной, Сколгунихой, Купрениками, Шляпимовой, Шляпиманской, Стелцами, Столвиной,

Номера по генеральному плану
В которой части
плана

Звание дачь	Число дворовъ	По переписи головъ		Десятины	Сажени
		Мужеска	Женска		
Далгуновой, Какина, Рамулишки, Стародворищами, Столяники, Тройканишки, Поваришки, Столяниками, Трактишки, Мазовъщизной, Жаготой, Округо, Езерцы, Мелницей, Волостью Болтинской, Старосты Дюнабургскаго графа и ковалера Казимера и Кошталяница Троцькаго графа жъ и ковалера Августа Константиничевъ Пляторовъ	842	3952	3749	—	—
Под поселениемъ	—	—	—	525	—
Пашни	—	—	—	31752	1225
Сенныхъ покосовъ	—	—	—	520	—
Лесу:					
строеваго	—	—	—	—	—
дровенаго	—	—	—	5775	—
Неудобныхъ местъ	—	—	—	1722	1000
Всего	—	—	—	40294	2225

Краткое экономическое примечание.

Местечка на правомъ берегу реки Двины, а речки Креславки и болшой из города Дрисы в городъ Дюнабургъ дороги на обеихъ сторонахъ. Домъ госпоцкой на гористомъ месте о дву этажахъ каменной, со обьнесенною з [д]ву сторонъ такою жъ оградюю, и при немъ садъ регулярной плодovitой. В местечке кляшторъ во имя верховныхъ апостоль Петра и Павла. Во ономъ кляшторе кельи ксѣнзовъ Мисинаровъ о дву этажахъ каменныя.

Селцы: Краснодемка речки Болтицы на левой стороне, Литанишки по обе стороны ручья Разбойнаго, Кумбуль при озере Кумбуле, Людвиково озеро Ижуня на правомъ берегу, Денешки на правой стороне

ручья Шустина, Штеренбергъ при озере Стерни, Колномыжа, Индрица, Болтицы реки Двины на правой стороне, Мочевское на правой стороне речки Стыренки, ис коихъ Инъдрица, Болтицы и Дергелишки при большой из города Дрисы в городъ Дюнабургъ дороги; Болтинъ при озере Кловине, Примысли речекъ Креславки и Примысли на правой и впадающаго во оную ручья безыменнаго на левой сторонахъ; Тенись Мыза при озере Сивре, Казанды и Баврищи на суходоле при копаныхъ колодезяхъ. В техъ селцахъ по одному дому господскому деревянныя.

Деревни: Романовская что ныне Кагубалишки, Целпишки и Аугустанишки на правой стороне реки Двины и при большой вышеписанной дороги; Римщаны, Ерени, Гермакалова, Плотникова, Кусанова, Удришова, Мисани, Кузанова на правой стороне реки Двины и Августова, в коей все крестьянские дома каменныя, и при большой из города Дрисы в городъ Дюнабургъ дороги; Крупани речки Саргажи на левой стороне, Межединска и Римщаны речки Примысли на левой, а Боркевичи по обе стороны той же речки; Трупы ручья безыменнаго на левой стороне, Замки, Блюды что ныне Аудишишки при озере Лейплинты; Солимъ, Мители, Унгорова, Унгори при озере Ордове; Мацынь, Тязова, Бернаты, Ареккютина что прежде была Крубелева, при озере Сивере; Кропишки, Старой Заливъ и Буталишки на левой, Вервелы ручья безыменнаго на правой сторонахъ; Модзановска при озере безыменномъ, Плотици что ныне Пурпилишки при дву безыменныхъ озеръ; Рудишки, Пизани, Вилиманы, Парпуцова, Трачумова, Курейши при берегахъ, Мулнева на острове озера Дрисы; Банцанова на берегу озера Банцановскаго, Стрелцова между озеръ Дрисы и Банцановскаго; Воноги при озере Вонгоговскомъ, Геренева ручья Гулбы на правой стороне, Воени при озере Ожикне, Грибули и Динъбовцы при озере Скайсте; Мыгалниха, Бизина, Пасторы и Кривасюлы при берегахъ озера Кривасюлы; Тимошкова вторая при безыменномъ озере, Айшпуры на берегу озера Креславскаго; Скребелева, Козанды, Габутишки ручья Скайсты на правой, Станишки на левой сторонахъ; Плинтишки и Скребелева на левой стороне речки Балтицы, Крупеники при озере безыменномъ, Ведели на правой, а Зборска ручья безыменнаго на левой сторонахъ; Додгунова, Тимашкова речки Стыренки на правой, Шляпимова по обе стороны; Ключолнова на левой стороне ручья безы-

меннаго; Рингисова при озере Ринге; Лючени, Ливчени при озере Силзаре, Бомужа, Румулишки при безыменномъ озере; Какина, Столяники и Стародворища на правой стороне речки Индрицы; Веверы при озере Илзе, Ситники на правой, а Сприкисова на левой сторонахъ безыменнаго ручья; Мелница речки Стыренки на левой стороне, а Бубина, Римшаны, Вилманы вторья, Аудиганы, Дунская, Ромули, Сташина, Удриши Малыя, Муляны, Плотина, Главданова, Ужинова, Плавгова, Моговская, Авзяни, Ступули, Скадина, Журова, Сенитова, Пуканова, Скрешканы, Скребели, Платичи, Буздали, Куסיнова, Целятани, Граверы, Монтонишки, Смолникова, Кудинова, Чаупевъ, Пекани, Грибулева, Гонтаны, Волость Болтинская, Павлова, Протолиникова, Наудицанова, Лимишевска, Ракутишки, Шляпиманская, Чавпя, Рингисова, Цаунева, Милтаны, Сколгунига, Бебриша, Кривоноги, Рудишкова, Баки, Зубришки, Мовцонова, Шкутаны, Пизани, Столяники, Поваришки, Тройканишки, Стелцы, Сталвина, Мозовщина, Вагли, Округа, Езерцы, Пипина, Стревова, Трактишки, Андрани, Руманы, Карчма Зуска, Вилтеришки, Жаготы, Саплюки, Ноявишова и Вагули все оныя на суходолахъ при копаныхъ колодезяхъ.

Во оной дачи состоятъ мушныя мелницы: при местечке Креславке на речке Креславке, вторая при селцахъ Митанишке на речке Разбойной, третья при Краснодемке на речке Болтице, при деревняхъ Мелнице на речке Стыренке, при Буталишкахъ на ручье безыменномъ. Первая и последняя об одномъ, а протчая о дву поставяхъ.

Да внутри оной дачи состоящая азюра: первое Дриза глубиною три сажени, шириною от ста петидесяти сажень до двухъ верстъ, в длину четыре версты; Воноговское и Кривасюлы глубиною полгоры, шириною сто петдсать сажень, длиною две версты; четъвертое Банцановское глубиною в сажень, шириною сто двадцать пять сажень, в длину одна верста триста сажень. В нихъ рыба отъ № 15-го отличие не имеетъ. Вода здорова.

Земля глинистая и каменистая. Урожай хлеба, сенныхъ покосовъ не весьма изрядны. Лесъ мелкой дровеной. Крестьяне на пашне.

Номера по генеральному плану В которой части плана	Звание дачъ	Число дворовъ	По переписи головъ		Десятины	Сажени
			Мужеска	Женска		
17. 6.	Два селца Скайсты з деревьями: Вабо- ля, Страдалы и Богданы. Титулярна- го Советника Франтиш- ки Николаева сына Жебровскаго . . .	11	78	80	—	—
	Под поселениемъ .	—	—	—	10	17 0
	Пашни	—	—	—	403	155
	Сенныхъ покосовъ .	—	—	—	27	1200
	Лесу:					
	строеваго	—	—	—	—	—
	дровенаго	—	—	—	268	—
	Неудобныхъ местъ .	—	—	—	35	2200
	Всего	—	—	—	745	1850

Краткое экономическое примечание.

Селцы при берегахъ озеръ: одно Скайсты, другое Линя. В нихъ по одному дому господскому деревянныя.

Деревни: Ваболи на левомъ берегу ручья Илдупи, Богданы на берегу озера Илзы, Страдалы на суходоле при колодезяхъ.

Да внутри оной дачи состоитъ озеро: Линь глубиною в сажень, шириною дватцать пять сажень, в длину одна верста; Куль глубиною две, шириною восемьдесятъ сажень, в длину одна верста сто сажень. Вода здорова.

Земля пещаная. Хлебъ родитца средственно, покосы изрядныя. Лесъ дровяной. Крестьяне на пашне.

Номера по генеральному плану В которой части плана	Званье дачъ	Число дворовъ	По переписи головъ		Десятины	Сажени
			Мужеска	Женска		
18. 6.	Озеро Скайста. Об- щаго владения графовъ и ковалеровъ Казимера и Августа Констентино- вичевъ Плятеровъ,					

Номера по генеральному плану в которой части плана

Звание дачь	Число дворовъ	По переписи головъ		Десятины	Сажени
		Мужеска	Женска		
Титулярнаго Советника Франтишки Николаева сына Жабровскаго					
Под поселениемъ	—	—	—	—	—
Пашни	—	—	—	—	—
Сенныхъ покосовъ	—	—	—	—	—
Лесу:					
строеваго	—	—	—	—	—
дровенаго	—	—	—	—	—
Неудобныхъ мествъ	—	—	—	44	1469
Всего	—	—	—	44	1649
19. 6. Озеро Ожикно. Графовъ и кавалеровъ Пляторовъ и Титулярнаго Советника Жебровскаго	—	—	—	—	—
Под поселениемъ	—	—	—	—	—
Пашни	—	—	—	—	—
Сенныхъ покосовъ	—	—	—	—	—
строеваго	—	—	—	—	—
дровенаго	—	—	—	—	—
Неудобныхъ мествъ	—	—	—	100	1251
Всего	—	—	—	100	1251
20. 6. Озеро Илза. Оных же Пляторовъ и Жабровскаго	—	—	—	—	—
Подъ поселениемъ	—	—	—	—	—
Пашни	—	—	—	—	—
Сенныхъ покосовъ	—	—	—	—	—
Лесу:					
строеваго	—	—	—	—	—
дровенаго	—	—	—	—	—
Неудобныхъ мествъ	—	—	—	28	1562
Всего	—	—	—	28	1562

Краткое экономическое примечание.

В летние жаркое время в мелкихъ местахъ бываютъ: глубиною Скайста в три, шириною о[т]ъ ста и до трехъ-сотъ сажень, длиною одна верста петдесятъ сажень; О ж и к на глубиною три, шириною четыреста сажень, длиною одна верста двести сажень; Илза глубиною полторы, шириною сто, длиною шестьсотъ сажень. В нихъ ловится рыба: щуки, окуни, ерши, лещи, язи, судаки, караси, плотва и у[к]ляя. Вода здоровая.

Номера по генеральному плану В которой части плана	Звание дачь	Число дворовъ	По переписи головъ		Десятины	Сажени
			Мужеска	Женска		
21. 4.	Село Ужвалда съ селцомъ Савездишками и з деревнями: Кривени, Валеники, Лукомонова, Трули, Муранова, Делверова, Стуренкова, Тукановой. Дюнабургскаго Езуицкаго кляштора ксензовъ Езуитовъ	97	648	682	—	—
	Подъ поселениемъ	—	—	—	38	—
	Пашни	—	—	—	4821	2179
	Сенныхъ покосовъ	—	—	—	96	—
	Лесу:					
	строеваго	—	—	—	—	—
	дровенаго	—	—	—	1270	—
	Неудобныхъ местъ	—	—	—	92	1900
	Всего	—	—	—	6318	1679

Краткое экономическое примечание.

Село Ужвалда по обе стороны речки Саргажи, на коей при занетомъ пруде состоить мушная мелница о дву поставяхъ. Костелъ деревянной Изуицкой во имя Иоанна Предътечи и домъ ксензовской деревянной же. Селцо Савоздишкі на суходолахъ при колодезяхъ. В немъ домъ деревянной.

Деревни: Туканова, Валеники на правомъ берегу речки Саръгажи; Трули, Муранова на берегу озера Саргавса, а другія части оныхъ и Стуренкова, Девлерова, Лукомонова, Валеники и Кривени на суходоле при копанныхъ колодезяхъ.

Земля пловатая с пескомъ. Хлебъ а покосы травой сред- ственны. Лесь дровеной. Крестьяне на хлебопашестве.

Номера по гене- ральному плану В которой части плана	Званіе дачь	Число дворовъ	По переписи головъ		Десятины	Сажени
			Мужеска	Женска		
22. 6.	Озеро Лей. Общаго владения Казеннаго ведомства на оренде у графа и кавалера Ктзимера Константиновича Плятора и Дюнабургскаго Изуицкаго кляштора ксензовъ Езуиговъ, графа и кавалера Августа Констанътиновича Плятора	—	—	—	—	—
	Подъ поселениемъ	—	—	—	—	—
	Пашни	—	—	—	—	—
	Сенныхъ покосовъ	—	—	—	—	—
	Лесу:					
	строеваго	—	—	—	—	—
	дровенаго	—	—	—	—	—
	Неудобныхъ мествъ	—	—	—	178	1019
	Всего	—	—	—	178	1019

Краткое экономическое примечание.

Бываетъ в летнее жаркое время глубиною три, шириною отъ петидесяти и до петисотъ сажень, длиною три версты. Рыба ловится: лещи, судаки, шуки и окуни, плотва, ерши, селява и уклея. Вода здорова.

Номера по генеральному плану В которой части плана	Звание дачь	Число дворовъ	По переписи головъ		Десятины	Сажени
			Мужеска	Женска		
23. 6.	Село Авля съ селцомъ Буценишками и з деревнями: Пудникова, Целева, Шкипова, Кальвашева, Старья Вагули, Вагулы, Жолнерчикова, Пудникова, Боролова, Саминикова, Яковлева, Терпиская, Ануева, Волостью, Литваны, Лунзева, Блендели, Кишки, Кайтеники, Степенева, Плоты, Верноги, Бреслава, Старепинска, Залба, Старами и Новыми Дворными Акуми. Дюнабургскаго кляштора ксензовъ Езуитовъ	91	686	626	—	—
	Подъ поселениемъ	—	—	—	60	—
	Пашни	—	—	—	4258	1387
	Сенныхъ покосовъ	—	—	—	62	—
	Лесу:					
	строеваго	—	—	—	—	—
	дровенаго	—	—	—	333	600
	Неудобныхъ местъ	—	—	—	150	1080
	Всего	—	—	—	4864	667

Краткое экономическое примечание.

Село на берегу озера Авліи и неподалеку ручья Авлинскаго, на которомъ состоитъ мушная мелница об одномъ поставе. В селе костель каменной во имя верховныхъ апостоль Петра и Павла. Домъ ксензовъ Изуитовъ деревянной. Селцо Буценишки на берегу того жь озера Авлеи. В немъ домъ деревянной.

Деревни: Лунзева, Дворная, Акумино на берегу озера Биржа, Саймикова на берегу озера Терпа,

Вагули Старая на левомъ берегу ручья безыменнаго, Шкипова неподалеку озера Лей, однакожь при колодезяхъ; Залба на берегу озера Ордава, Старепинская на правомъ берегу речки Саверницы и пѣри вершинѣ оной, выходящей из озера Сивера; Бреслава, Плоты, Онуева, Кишки, Блендели на берегу озера Сивера, Веръноги на берегу озера Авляя, Терпиская на берегу озера Углина; Пудникова, Дворъная Акуми Старая тожь; Боролова и другая Пудникова на берегу озера Гавсля; Цеслева, Жолнерчикова, Колвишкова, Волость, Кайтеники, Яковлева, Степенева, Липшаны, Вагули на суходоле при вырытыхъ колодезяхъ.

Внутри оной дачи состоящая азіора: первое Авляя глубиною две, шириною отъ восьмидесяти и до трехсотъ сажень, длиною две версты; Гавсля глубиною две, шириною отъ шестидесети и до двухсотъ сажень, в длину две ж версты; Матинъ глубиною поторы, шириною восемьдесятъ, длиною двесте тритцить сажень. Вода во оныхъ здорова; ловъ рыбы.

Земля качествомъ, урожай хлеба, покосы травую отъ № 15-го отличія не имеетъ. Крестьяне на пашне.

Номера по генеральному плану в которой части плана	Званіе дачъ	Число дворовъ	По переписи головъ		Десятины	Сажени
			Мужеска	Женска		
24. 6.	Озеро Ордавъ. Старосты Дюнабургскаго графа и ковалера Казимера и Кошталяница Троцкаго Августа Констентиновичевъ Пляторовъ и Дюнабургскаго Езуицкаго кляштораксензовъ Езуитовъ	—	—	—	—	—
	Подъ поселениемъ	—	—	—	—	—
	Пашни	—	—	—	—	—
	Сенныхъ покосовъ	—	—	—	—	—
	Лесу:					
	строеваго	—	—	—	—	—
	дровенаго	—	—	—	—	—
	Неудобныхъ местъ	—	—	—	312	119
	Всего	—	—	—	312	119

Номера по генеральному плану В которой части плана	Звание дачъ	Число дворовъ	По переписи головъ		Десятины	Сажени
			Мужеска	Женска		
25. 6.	Озеро Сиверь. Графини Констанцыи Ивановны Гилзеновой, поменурыхъ Пляторовъ и Дюнабургскихъ ксензовъ Езуитовъ	—	—	—	—	—
	Подъ поселениемъ	—	—	—	—	—
	Пашни	—	—	—	—	—
	Сенныхъ покосовъ	—	—	—	—	—
	Лесу:					
	строеваго	—	—	—	—	—
	дровенаго	—	—	—	—	—
	Неудобныхъ местъ	—	—	—	1740	590
	Всего	—	—	—	1740	590

Краткое экономическое примечание.

Бываютъ в летние жаркое время глубиною три, шириною верста, длиною четыре версты. Сиверь глубиною четыре сажени, шириною отъ одной и до четырехъ верстъ, въ длину восемь верстъ. В нихъ ловится рыба: лещи, судаки, окуни, плотва, ерши, селява, налимы и угри. Вода во оныхъ людехъ и скоту здорова.

Номера по генеральному плану В которой части плана	Звание дачъ	Число дворовъ	По переписи головъ		Десятины	Сажени
			Мужеска	Женска		
26. 5.	Село Дагда съ селцы Дагда, Осташева, Костентиновымъ; 3 деревнями: Старая и Новая Слободы, Убени, Устье, Вырзова, Плотъки, Зели, Дворная Ляда, Межа Богданы, Вал-					

Номера по генеральному плану
В которой части плана

Звание дачь

Число дворовъ

По переписи
головъ

Мужеска

Женска

Десятины

Сажени

теришки, Первелишки. Ворзова, Межа Броика, Рабшихи, Сташина, Пузалина, Скудри, Колна Сташулишка или Кромана, Утина, Нановинахъ, Заранишки, Пунцули, Картуши, Есани, Вегеръ Спителе, Колна Кубучинъша, Степенишки, Боронки, Межа Геки, Салды, Шадроты, Спителе, Межа Загузьница, Дылманы, Великия Мураны, Ракушни, Пиражишка, Авласинъска, Дутка, Алаусай, Ондина, Межа Мураны, Быхова, Осташева, Румакова, Выдори, Сотники, Баткунишки, Готардышка, Маслова, Окра, Пратериха, Дубели, Лесинска, Ратъники, Бебриши, Ракутова, Сталидзана, Дундине, Бронкова. Бижа, Тукаши, Гричиндуне, Галавиной, Алексеевой, Вертулевой, Бейтаны, Владычкова, Кумилинаха, Островомъ Тимошкинымъ,

Номера по генеральному плану В которой части плана	Звание дачъ	Число дворовъ	По переписи головъ		Десятины	Сажени
			Мужеска	Женска		
	Бутканы, Пустошка, Ижорска, Купчинка и Чернымъ Ручьемъ. Графини Констанъцыи Ивановой дочери жены Гильзенной, с выделенною церковною землею . .	470	2248	2039	—	—
	Подъ поселениемъ .	—	—	—	15	2100
	Пашни	—	—	—	15014	834
	Сенныхъ покосовъ .	—	—	—	60	—
	Лесу:					
	строеваго	—	—	—	—	—
	дровенаго	—	—	—	2721	—
	Неудобныхъ местъ .	—	—	—	338	1665
	Всего	—	—	—	18249	2199

Краткое экономическое примечание.

Лежать село Дагда при озере Дагде и впадающей во оное речки Ешицы по течению на правой стороне. В селе костелъ Изуицкой каменной во имя Живоначальныхъ Тройцы и домъ ксѣзизовской каменной же, со обнесенною вокругъ такою жъ оградю. Селцы: Дагда речки Гущицы на правой и впадающей во оную оврага Дагденскаго по обе стороны; в немъ домъ госпоцкой каменной о дву этажахъ и садъ регулярной плодовитой; Осташеву при озере Загузнице; Констанътинова на суходеле при колодезяхъ. В нихъ по одному дому госпоцкому деревянныя.

Деревни: Ижорска при озере Илзе, Купчинки впадающаго во оное ручья безыменнаго на левой, а другая часть оной речки Болды на левой же сторонахъ; Бронка и Мураны Великия на берегу озера Бижа, Алауса при озере Олусе и при уст[ь]е впадающаго во оное ручья безыменнаго; Пузалина, Убель и Устье на берегу озера Дагды, си коихъ Устье и Вырзова на правой стороне речки Дагдицы; Ворзова озера Ижуни на левой стороне, Спитули, Колна Кубинишки, Степенишки при озере Сивре на правой стороне; Сот-

никова речки Загузьницы на левой, Окра, Пратериха озера Окра, Дубеляхи озера Дуболя на правых берегахъ; Лесинска, Бутканы на берегу озера Мекреля; Островъ Тимошкинъ при озере Дуболе, Островъ Кумелишовъ, Владыскова и Ратаники на берегахъ озера Ижуня; Осташева на правой, Румакова на левой сторонахъ озера Загузьницы; Готардышка и при устье вытекающей из поменутого озера речки Загузьницы, Витеры при озере Ите, Бижа, Сисаны неподалеку озера Боровина и при копаныхъ колодезяхъ; Спителе, Межа и Загузьница речки Загузьницы на левой стороне, на коей состоитъ мушная мельница о дву поставахъ; Андина, Межа Мураны, Пиражишки и Дутки при озере Высолде; Заранишки и Тукаши на берегу озера Тывши; Старая Слобода на правой стороне речки Ешицы, на коей состоитъ мушная мельница о дву поставахъ, а Новая Слобода, Платина, Зели, Дворныя Дяды, Межа Богданы, Валтеришьки, Первелишки, Межа Бройна, Рабъшиха, Сташина, Скудри, Колна Шашулишка или Крамоны, Утина, Нановинахъ, Пунцули, Нартуши, Бронки, Межа Геки, Салды, Щадрети, Дылманы, Ракушки, Авласинска, Быховка, Выгоръ, Баткунишки, Маслова, Бебриши, Ракутова, Сталидзаны, Дундине, Григиндуне, Головина, Алексеева, Вертулова, Бойтаны, Кумилина, Пустошкі, Черноі Ручей на суходолахъ и при копаныхъ колодезяхъ.

Внутри оной дачи состоящая азюря: первое Загузьница глубиною полторы, шириною триста сажень, длиною одна верста сто сажень; второе Высолда глубиною в сажень, шириною двести сажень, длиною одна верста; третья Ижуня глубиною две, шириною отъ двести педесети и до четырехсотъ сажень, в длину две версты; четвертое Ита глубиною в сажень, шириною сто педесять, длиною триста сажень; пятое Мекрель глубиною в сажень, шириною сто, в длину чetyреста педесять сажень. В нихъ ловится рыба: щука, окуни, головли, налымы, язи, лещи, ерши и селява. Вода во оныхъ здорова.

Земля еловатая с пескомъ. Лесъ дровеной, покосы травую изрядны. Крестьяне на пашне.

Номера по генеральному плану В которой части плана	Звание дачь	Число дворовъ	По переписи головъ		Десятины	Сажени
			Мужеска	Женска		
27. 6.	Озеро Ижунь. Общаго владения вдовствующей графини Констанцы Ивановны Гилзеновой, Старосты Дюнабургскаго, графовъ и ковалеровъ Казимера и Кашталяница Троцкаго Августа Константиновичъ Пляторовъ . .					
	Подъ поселениемъ .	—	—	—	—	—
	Пашни	—	—	—	—	—
	Сенныхъ покосовъ .	—	—	—	—	—
	Лесу:					
	строваго	—	—	—	—	—
	дровенаго	—	—	—	—	—
	Неудобныхъ мествъ .	—	—	—	86	979
	Всего	—	—	—	86	979

Краткое экономическое примечание.

Бываетъ глубиною две, шириною отъ ста петидесяти и до трехъсотъ сажень, в длину две версты. В немъ ловится рыба: щука, окуни, плотва, язи, лещи, ерши и пискари; для госпоцкаго расходу и на продажу. Вода здорова.

Номера по генеральному плану В которой части плана	Звание дачь	Число дворовъ	По переписи головъ		Десятины	Сажени
			Мужеска	Женска		
28. 5.	Селцо Асунь с фольваркомъ Малымъ Осунью; з деревнями: Прикнева, Прикилева, Зелишки, Мингишки, Рачева, Курлянова, Павлинишки. Ведом-					

Номера по ге-
ральному плану
В которой части
плана

Звание дачъ	Число дворовъ	По переписи головъ		Десятны	Сажени
		Мужеска	Женска		
ства Полоцкой Ка- зенной Палаты крестьянъ, отданная по смерть с платежемъ на оренду Старосте Ре- жицкому и ковалеру Фе- дору Николаевичу фон Корфу	48	187	167	—	—
Подъ поселениемъ .	—	—	—	18	1100
Пашни	—	—	—	1562	1447
Сенныхъ покосовъ .	—	—	—	122	1200
Лесу:					
строеваго	—	—	—	—	—
дровенаго	—	—	—	777	800
Неудобныхъ мествъ .	—	—	—	132	2200
Всего	—	—	—	2613	1947

Краткое экономическое примечание.

Селцо и фольварокъ Малой Осуни на суходоле при
вырытыхъ колодезяхъ. В нихъ по одному госпоцкому де-
ревянныя.

Деревни: Курлянова, Рачева, Павлинишки, Ау-
занишки на берегу озера Залзы; Мынгишки, Зелиш-
ки на берегу озера Долгаго; Прикилева на левом
берегу ручья безыменнаго, вытекающаго из озера Дол-
гаго в озеро Армено; Прикънева на берегу озера
Ормена.

Внутри оной дачи состоящая зоеро Зальва глубиною
две, шириною отъ шестидесети и до двухъсотъ сажень,
длиною полторы версты. Ловъ рыбы какъ и в протчихъ.
Вода здорова.

Земля серепещаная. Хлебъ и трава средственны. Лесь
дровеной. Крестьяне на пашне.

Номера по генеральному плану В которой части плана	Звание дачь	Число дворовъ	По переписи головъ		Десятны	Сажени
			Мужеска	Женска		
29. 5.	Село Асунь з деревнями: Слободой, Лутовцы, Халипова, Зюнзы, Закулова, Бутканы, Куцынова, Тилишева, Лайзаны, Пиляны, Клавовцы, Борисовка. Ксензовъ Канониковъ	96	402	336	—	—
	Подъ поселениемъ	—	—	—	60	1500
	Пашни	—	—	—	2259	404
	Сенныхъ покосовъ	—	—	—	94	100
	Лесу:					
	строевого	—	—	—	—	—
	дровенаго	—	—	—	256	400
	Неудобныхъ местъ	—	—	—	100	880
	Всего	—	—	—	2770	884

Краткое экономическое примечание.

Село речки Дагдицы на правой стороне. В немъ костель деревянной римскаго исповедаванія во имя Михайлы Архистратига и домъ ксензовъ Канонниковъ деревянной же.

Деревни: Слобода, Зюнзы на левой стороне речки Дагдицы, Лутовцы при озере Лутовскомъ, а часть оной на суходоле; Тилишова на левомъ берегу ручья безыменнаго, Борисовка на левомъ берегу речки Асуньцы и при устьи ручья Рубежника на правой стороне; Пиланы, Клавовцы, Лайзаны, Куцынова, Бутканьиха, Закулова и Халипова на суходоле и при вырытыхъ колодезяхъ.

Земля гористая, качествомъ песчаная. Урожай хлеба и сенныхъ покосовъ не весьма изрядны. Крестьяне на хлебопашестве. Лесъ мелкой дровеной.

Номера по генеральному плану В которой части плана	Звание дачъ	Число дворовъ	По переписи головъ		Десятины	Сажени
			Мужеска	Женска		
30. 5.	Деревня Посова з деревнями: Ворзова, Апелева, Плеснева, Малкаришка, Желноклей. Ведомства Палоцкой Казенной Палаты, состоящая по смерти с платежемъ на оренде у Старосты Режицкаго и ковалера Федора Николаевича фонъ Корфа	45	161	154	—	—
	Подъ поселениемъ .	—	—	—	30	400
	Пашни	—	—	—	1382	627
	Сенныхъ покосовъ .	—	—	—	42	—
	Лесу:					
	строеваго	—	—	—	—	—
	дровенаго	—	—	—	233	1800
	Неудобныхъ мѣсть .	—	—	—	22	630
	Всего	—	—	—	1710	1054

Краткое экономическое примечание.

Посова, Ворзова на левомъ берегу речки Осуницы: Плеснева, Апелева, Мелтаришки и Желноклея на суходоле при копаныхъ колодезяхъ.

Земля серопещаная. Урожай хлеба, покосы травую сходно съ № 29-мъ. Лесъ дровеной. Крестьяне на пашне.

Номера по генеральному плану В которой части плана	Звание дачъ	Число дворовъ	По переписи головъ		Десятины	Сажени
			Мужеска	Женска		
31. 5.	Деревня Скутолова под названіемъ селца Рамлина з деревнями: Сомовой, Катренишки, Шнюцыновой, Кайтра,					

Номера по генеральному плану В которой части плана

Звание дачь

Число дворовъ

По переписи головъ

Мужеска

Женска

Десятины

Сажени

Вейзенишки, Шлякотова, Муранишки, Споева, Бобровка, Путреники, Канърышова, Кромонишки, Спеклюва, Замбурова, Бунчева, Патмалники, Кришканова, Кальвишева, Сташева, Плотькова, Струлева, Сустанова, Масалкова, Пленчева, Ветеришки, Мадалена, Пуща, Будовка, Геренишки, Гризина, Первелишки, Дынкинишки, Самонишки, Козерова, Месникова, Свелмова, Страдова, Блусова, Лушкова. Казеннаго ведомства, состоящая на оренде у Режицкаго Старосты и ковалера Федора Николаевича фон Корфа	185	791	829	—	—
Подъ поселениемъ	—	—	—	78	—
Пашни	—	—	—	8931	1658
Сенныхъ покосовъ	—	—	—	54	—
Лесу:					
строеваго	—	—	—	—	—
дровенаго	—	—	—	2493	1380
Неудобныхъ местъ	—	—	—	252	1200
Всего	—	—	—	11809	1838

Краткое экономическое примечание.

Деревня Скутолова на берегу озера Кайтры и при устье речки Кайтры, впадающей во оное озеро на правомъ берегу. Кайтра на берегу озера Кайтры, Вейзенишки, Шлякотова на берегу озера Дагды. Мурашки, Споева при руче Гавтенице, первая на правомъ, а последняя на левомъ берегу. Кромонишки, Спеклова на берегу озера Агды и при речке Большой Водги, первая на правомъ, а последняя на левомъ берегахъ. Замбурова, Путреники, Канирышова на берегу того жъ озера Агды. Струлева, Плоткова на берегу озера Осва. Кришканова на левомъ берегу ручья безыменнаго, а другая часть оной на суходоле. Пуца, Сустанова на правомъ берегу речки Чаушицы. Самунишки, Первелишки, Лукшева, Блусова на левомъ берегу речки Водги. Дынкинишки, Сумова на правомъ берегу той же речки. Месникова на правомъ берегу речки Малой Водки, а Шнюцынова, Потмолники, Свельмова, Бунчева, Калтышова, Шашева, Масалкова, Пленчева, Страдова, Витеришки, Мадалева, Будовка, Геренишки, Грязяны, Козерова, Бабровъка и Катъренишъки на суходолахъ и при копаныхъ колодезяхъ.

Внутри оной дачи состоящия азюра: первое Кайтра глубиною полторы, шириною триста сажень; Агда глубиною в сажень, шириною двести петдесятъ сажень; длина оныхъ по одной версте; третья Осва, глубиною в сажень, шириною сто семдесятъ сажень, в длину полторы версты. В нихъ ловится рыба: судаки, щуки, лини, головли, угри, селява, язи, ерши, пльотва. Вода во оныхъ здорова.

Земля серопещаная. Хлебъ и трава изрядны. Лесь мелкой дровеной. Крестьяне на пашне.

Номера по генеральному плану В которой части плана

Званіе дачъ

Число дворовъ

По переписи головъ

Мужеска

Женска

Десятинъ

Сажени

32. 5. Деревня Паукштова
3 деревнями: Апрабова, Леонова, Луляновой, Ключеновой, Брочевой, Рубеновой. Ведомства Полоцкой Казенной Палаты, состоя-

Номера по генеральному плану В которой части плана	Звание дачь	Число дворовъ	По переписи головъ		Десятны	Сажени
			Мужеска	Женска		
	щая по смерть с платежемъ у Старосты Рецицкаго и ковалера Федора Николаевича фонъ Корфа	28	142	144	—	—
	Подъ поселениемъ .	—	—	—	20	925
	Пашни	—	—	—	1268	—
	Сенныхъ покосовъ .	—	—	—	22	—
	Лесу:					
	строеваго	—	—	—	—	—
	дровенаго	—	—	—	148	—
	Неудобныхъ местъ .	—	—	—	11	800
	Всего	—	—	—	1469	1725

Краткое экономическое примечание.

Паукштова, Леонова, Апрובהа на берегу озера Дагды. Брочева, Ключонова на берегу озера Кайтры. Кулянова на левомъ берегу речки Кайтры. Рубенова на суходоле при колодезяхъ.

Земля глинистая и каменистая. Хлебъ средственъ, покосы изрядныя. Лесъ мелкой дровеной. Крестьяне на пашне.

Номера по генеральному плану В которой части плана	Звание дачь	Число дворовъ	По переписи головъ		Десятны	Сажени
			Мужеска	Женска		
33. 5.	Селцо Окра з деревнями: Юръкова, Подлипова, Райцанишки, Сукайлова, Иванова, Дирваны, Шумалы, Жвирблева, Дудняги, Уженишки, Монцышки, Приза-					

Номера по генеральному плану В которой части плана	Звание дачь	Число дворовъ	По переписи головъ		Десятины	Сажени
			Мужеска	Женска		
	рева, Кропова. Вдовы конюшины Анны Ивановой дочери жены Янушевичевой . . .	79	290	360	—	—
	Подъ поселениемъ . . .	—	—	—	32	—
	Пашни	—	—	—	1493	599
	Сенныхъ покосовъ . . .	—	—	—	70	1200
	Лесу:					
	строеваго	—	—	—	—	—
	дровенаго	—	—	—	561	—
	Неудобныхъ местъ . . .	—	—	—	12	1000
	Всего	—	—	—	2169	399

Краткое экономическое примечание.

Селцо на берегу озера Окры и по обе стороны двухъ ручьевъ безыменныхъ. В немъ домъ госпоцкой деревянной и домашняя римскаго исповедования капличка для отъ-
правления праздникамъ службы.

Деревни: Юркова при верховьи ручья безыменнаго на левой стороне, Шумилы на правомъ берегу ручья Гниловки, Жвирблева, Дубняги на берегу озера Биржи, а часть Дубнягъ и при озере Терпе; Монцынишки неподалеку озера Скуина, однакожь при колодезяхъ; Уженишки, Кропова, Призарева, Подлипова, Ранданишки, Сукайлова, Иванова, Дervаны на суходоле при колодезяхъ.

Земля серепещаная. Хлебъ и трава средьственны. Лесь мелкой дровеной. Крестьяне на пашне.

Номера по генеральному плану В которой части плана	Звание дачь	Число дворовъ	По переписи головъ		Десятины	Сажени
			Мужеска	Женска		
34. 6.	Озеро Биржа. Вдовы конюшины Анны Ивановны Янушевичевой и Дюнабургскихъ ксензовъ Езу-					

Номера по генеральному плану В которой части плана	Звание дачь	Число дворовъ	По переписи головъ			
			Мужеска	Женска	Десятны	Сажени
	ИТОВЪ	—	—	—	—	—
	Подъ поселениемъ .	—	—	—	—	—
	Пашни	—	—	—	—	—
	Сенныхъ покосовъ .	—	—	—	—	—
	Лесу:					
	строеваго	—	—	—	—	—
	дровенаго	—	—	—	—	—
	Неудобныхъ мѣсть .	—	—	—	138	448
	Всего	—	—	—	138	448
35	6. Озеро Терпъ. Общаго владения поменуемыхъ вдовы Янушевичевой и Дюнабургскихъ ксензовъ					
	Езуитовъ	—	—	—	—	—
	Подъ поселениемъ .	—	—	—	—	—
	Пашни	—	—	—	—	—
	Сенныхъ покосовъ .	—	—	—	—	—
	Лесу:					
	строеваго	—	—	—	—	—
	дровенаго	—	—	—	—	—
	Неудобныхъ мѣсть .	—	—	—	165	854
	Всего	—	—	—	165	854
36.	5. Озеро Скуино. Порутчика Герасима Антонова сына Аськирки и вдовы конюшины Янушевичевой					
	Подъ поселениемъ .	—	—	—	—	—
	Пашни	—	—	—	—	—
	Сенныхъ покосовъ .	—	—	—	—	—
	Лесу:					
	строеваго	—	—	—	—	—
	дровенаго	—	—	—	—	—
	Неудобныхъ мѣсть .	—	—	—	3	300
	Всего	—	—	—	3	300

Номера по генеральному плану в которой части плана

Звание дачь	Число дворовъ	По переписи головъ		Десятины	Сажени
		Мужеска	Женска		
37. 5. Озеро Болтинъ. Поменутаго господина Аскирки и вдовы Янушевичевой . . .	—	—	—	—	—
Подъ поселениемъ . . .	—	—	—	—	—
Пашни	—	—	—	—	—
Сенныхъ покосовъ . . .	—	—	—	—	—
Лесу:					
строеваго	—	—	—	—	—
дровенаго	—	—	—	—	—
Неудобныхъ местъ . . .	—	—	—	13	200
Всего	—	—	—	13	200
38. 5. Озеро Окра. Вдовы графини Костанцыи Ивановны Гилзеновой и вдавы конюшины Янушевичевой . . .	—	—	—	—	—
Подъ поселениемъ . . .	—	—	—	—	—
Пашни	—	—	—	—	—
Сенныхъ покосовъ . . .	—	—	—	—	—
Лесу:					
строеваго	—	—	—	—	—
дровенаго	—	—	—	—	—
Неудобныхъ местъ . . .	—	—	—	63	148
Всего	—	—	—	63	148
39. 5. Озеро Дуболь. Порутчика Герасима Антонова сына Аскирки и вдовствующей графини Костанцыи Ивановны Гилзеновой	—	—	—	—	—
Подъ поселениемъ . . .	—	—	—	—	—
Пашни	—	—	—	—	—
Сенныхъ покосовъ . . .	—	—	—	—	—
Лесу:					
строеваго	—	—	—	—	—
дровенаго	—	—	—	—	—
Неудобныхъ местъ . . .	—	—	—	75	1501
Всего	—	—	—	75	1501

Краткое экономическое примечание.

В летние жаркое время в мелкихъ местахъ бываютъ: Биржа глубиною две сажени с половиною, шириною отъ восьмидесети и до четырехсотъ сажень, длиною три версты; Терпъ глубиною три сажени, шириною одна, длиною две версты; Скуина глубиною полторы, шириною сорокъ пять, длиною сто петдесятъ сажень; Болтинъ глубиною полторы сажени, шириною сто дватцать, длиною двести тридцать сажень; Окра глубиною две сажени, шириною отъ петидесяти и до двухсотъ сажень, в длину кве версты с половиною; Дуболь глубиною две, шириною двести петдесятъ сажень, в длину две версты. В нихъ ловится рыба: щуки, окуни, плотва, ерши, лини, лещи, язи, судаки, селява и укляя; для госпоцкаго расходу, а частью и на продажу. Вода во оныхъ здорова.

Номера по генеральному плану В которой части плана	Звание дачь	Число дворовъ	По переписи головъ		Десятины	Сажени
			Мужеска	Женска		
40. 5.	Селцо Эзбыховъ-щизна з деревнями: Микитишки, Воропники, Кепенты, Вденкова, Дунской, Кавришки, Стродишки, Дынборова, Каушкалица, Коновалова, Плинчова, Познекова, Станавишки, Рибачки, Гурецкая, Фолварокъ, Релинги, Нова Копенка, Рейнихи, Гута, Рудня, Корелова, Сапушки, Убогова, Лейтанишки, Сватовской Новой, Парма, Лазаровой, Сватовой, Ошаврва, Убель, Гурна Мушки, Долния Муши, Селишки, Егорова. Порут-					

Номера по генеральному плану В которой части плана	Звание дачь	Число дворовъ	По переписи головъ			
			Мужеска	Женска	Десятинъ	Сажени
	чика Герасима Антонова сына Аскирки . .	135	740	761	—	—
	Подъ поселениемъ .	—	—	—	90	—
	Пашни	—	—	—	6398	—
	Сенныхъ покосовъ .	—	—	—	52	1762
	Лесу:					
	строеваго	—	—	—	—	—
	дровенаго	—	—	—	1550	—
	Неудобныхъ месьть .	—	—	—	412	—
	Всего	—	—	—	8502	1762

Краткое экономическое примечание.

Селцо на берегу озера Илзы. В немъ домъ госпоцкой деревянной средней архитектуры. При коемъ садъ плодovitой.

Деревни: Воропники, Рудня, Корелова, Фолварокъ, Микитешки, Новакопенска и Гурецкая по обеимъ сторонамъ вышеписаннаго озера Илзы, а последняя при устье речки Терпицы на левомъ берегу; Долняя Мушки и Реленга на берегу озера Рушона и при болшой из города Резиць в городъ Дюнабургъ дороги, а другая часть Реленги на суходоле при копаныхъ колодезяхъ; Новая Сватовская на правомъ берегу ручья безыменнаго, Становишки неподалеку отъ берега озера Кастыря, однакожь при колодезяхъ; Познекова, Стродишки на берегу озера Познекова, Каушколяхи на берегу озера Дуболя, Плинчова между озеръ Кошкина, Петражены и Писина; Коновалова на берегу озера Кошкина, Кавришки на берегу озера Мусеньца и при колодезяхъ; Селишки на берегу озера Рушона, Убули, Лазарова на левомъ берегу речки Пушицы, а последняя при болшой из города Режиць в городъ Дюнабургъ дороги; Сватова, Парма на берегу озера Сватова, Ошавра на берегу озера Ошавры, Егорова на берегу озера Егоровскаго, Вденкова на берегу озера Денева, Липтанишки неподалеку отъ берега озера Литанишекъ, однакожь при вырытыхъ колодезяхъ; Дунская, Горна Мушка, Убогова, Сопушки, Гута, Кепенты, Рей-

ники, Рыбачки, Дынборова на суходолахъ и при вырытыхъ колодезяхъ.

Внутри оной дачи состоящая азіора: Илза глубиною две сажени с половиною, шириною отъ ста и до трехсотъ сажень, длиною семь верстъ; Кастырь глубиною полторы, шириною отъ ста и до трехсотъ сажень, в длину две версты с половиною; третья Кашкино глубиною полторы, шириною сто дватцать, длиною одна верста двести сажень; Позънеково глубиною полторы, шириною сто петдесятъ, в длину верста сто сажень. Во оныхъ азіорахъ ловитца рыба какъ и в протчихъ.

Земля серопещаная, к плодородию без удабривания не весьма способна. Лесъ мелкой дровеной. Крестьяне на пашне.

Номера по генеральному плану В которой части плана	Званіе дачъ	Число дворовъ	По переписи головъ		Десятны	Сажени
			Мужеска	Женска		
41. 4.	Оглонской Домениканской кляшторъ съ селами: Рушоны, Биржеголомъ; съ селцы: Кастырь, Подгурья. Саловишки, Каменецъ, Меделяны, Фейтмужа, Биржаголемъ, съ фольварками: Гостиртполскимъ и Шкутой и з деревнями: Быцаны, Цавниши, Башки, Салка Линдашка, Пакшина, Язьвина, Залба, Шалиндиша, Антаны, Ешерстрады, Ешегерина, Пашканы, Пелцы тожъ, Колваны, Янова, Козепя, Стродишки, Сүбры, Колна Дрива, Егорова, Пелечи, Горчешки, Равдаки, Болда, Брыва,					

Номера по генеральному плану
В которой части плана

Звание дачь

Число дворовъ

По переписи
головъ

Мужеска

Женска

Десятинъ

Сажени

Войтки, Шусты,
Каменка, Кики, Бобры,
Фелтовли, Стравманы,
Божьей Волей, Горния
Литовники, Долняя
Литовники, Денки,
Клекари, Равдова,
Подгурская, Рунцы,
Роскули, Матманы,
Плаучишки, Комда
вники, Лубанки, Грив
стяны, Подгурская,
Гулишки, Путочи, Пу
танская, Пава, Меже
нишки, Битаны, Кле
пеши, Силавишки,
Пылканы, Антонова,
Прендаки, Пески, Сп
екли, Унчина, Мыса
ны, Верзы, Рускули,
Еикты, Стрышкова,
Рутули, Бокова, Шп
икова, Люданы, Пеле
канне, Люданы, Зар
дышкова, Матысано
ва, Бутыри, Вугуле
ва, Бригадова, Греб
ежева, Григулева,
Спудзинишева, Ра
пшова, Любанова,
Карилижова, Смако
ва, Язольва тожь,
Криштапинова, Ша
нта, Дехтеришка,
Алейники, Станов
ская, Равъ-

Номера по генеральному плану В которой части плана	Звание дачь	Число дворовъ	По переписи головъ		Десятины	Сажени
			Мужеска	Женска		
	дишки, Згаевская, Иковка, Рукон- ская, Паколска, Бунши, Шайта, Бо- ровая Слобода, Ротки, Грибовиса, Кудренишки, Бер- няны, Рускова, Долныя Стано- вишки, Хмылевка, Рыткова, Меклеро- ва, Рускули, Крав- кля, Вонога, Шку- та, Люлишки, Оно- ны, Калки, Гузова, Янковская, Лоздо- ва, Саулисколна, Азартиртова, Ма- тысанова, Балаш- кова, Боргова, Ла- врина, Антонова, Астышкова, Ка- шинка, Гривсте- нишки, Антониш- ки, Вардова, Шкур- ники, Берняны, Роскулева, Янина, Берняны Малыя, Дзеркали, Дзер- кали другия, Руту- ли, Мезделяны, Кривошева, Но- вая Окатиса, Ян- зены, Докшты, Лей- тены, Сила Дау- шты, Скуя, Тули- ши, Тартаники, Уесаны, Зуколы Болшия, Зуколы Малыя, Рускули, Капъли, Айцвари- на, Питереша, Ула-					

Номера по генеральному плану
В которой части плана

Звание дачъ

Число дворовъ

По переписи
головъ

Мужеска

Женска

Десятины

Сажени

ни, Кловины, Шапоры, Путаны, Занулишъки, Дудъзылишки, Любенишки, Лапатова, Аичъ Суина, Ротки, Захаришки, Слоботка Оглонская. Кольлежскаго Асьсесора Игнатя Франтишкова сына Могля, Порутчика Герасима Антонова сына Аскирки, ксензовъ Доменикановъ, Надворнаго Советника Осипа Иванова сына Брезинскаго, Полскаго Двора Камергера Антона Вилмова сына Фелкерзама, Депутата Осипа Остафьева сына Шелтковскаго и ксензовъ Канониковъ, с зыделенною к селу Рушону в дву мѣстахъ церковною землею	548	2428	2363	—	—
Подъ поселениемъ	—	—	—	1124	—
Пашни	—	—	—	17329	2313
Сѣнныхъ покосовъ	—	—	—	524	—
Лесу:					
строеваго	—	—	—	—	—
дровенаго	—	—	—	5701	—
Неудобныхъ мѣсть	—	—	—	6343	—
Всего	—	—	—	31021	2313

Краткое экономическое примечание.

Клешторъ между озеръ Чериша и Круглова, каменной во имя Успения Пресветыя Богородицы. Во ономъ

кляшторе кельи ксѣнзовъ Доменикановъ о дву этажахъ и ограда кола онаго кляштора каменная.

Селы: Рушонъ близъ озера Рушона при вырытыхъ колодезяхъ; в немъ церковь унияцкая каменная во имя светаго Архистратиги Михайлы и домъ госпоцкой деревянной; Бержеголь на берегу озера Рушона; в немъ костелъ деревянной во имя Покрова Пресветыя Богородицы и домъ ксензовъ Конониковъ деревянной же.

Селцы: Кастырь при верховье реки Яши, вытекающей из озера Залвы, на левой стороне; в немъ домъ госпоцкой каменной о дву этажахъ; Подгурья на левомъ берегу речки Паколни; Соловишки на суходоле при копаныхъ колодезяхъ; Каменець на берегу озера Рушона, Меделяны на берегу озера Медзелянскаго, Фейгъ мужа при озере безыменномъ, Биржаголь на берегу озера Рушона и фольварокъ Госгиртполской при ономъ же озере Рушоне; Шкуга на суходоле при колодезяхъ. В нихъ какъ в селцахъ, такъ и в фольваркахъ по одному дому госпоцкому деревянныя.

Деревни: Быцана на берегу озера Залва, Козепя, Солка Лингдашка на берегу озера Салка Линдаши, Пакшина по обе стороны ручья, вытекающаго из озера Солка Линдаши во озеро Салки; Субра на правомъ берегу ручья безыменнаго, Залба неподалеку отъ озера Лочьнуша и при колодезяхъ; Шалиндиша, Егорова на левомъ, Антаны, Ешегерина на правыхъ берегахъ реки Яши; Пелечи близъ озера Пелеча и по обе стороны ручья безыменнаго, Янава у верховья того жъ ручья; Шуста на берегу озера Шусты, Радвина на левомъ берегу речки Равдаки, Криштапинова, Унчина, Згаевская, Берняны, Малыя Берняны, Рускули на берегу озера Рушона; Бутыры, Роскуля, Стрышкова, Экта, Болошкова на берегу озера Чериша; Рускули на берегу озера Опоста, Паки, Гузова на левомъ берегу речки Вордовки; Преидаки, Азартиртова, Вордова на берегахъ озера Ордова, Долныя Литовники, Божья Воля на левомъ берегу ручья безыменнаго; Тартачникъ, Айцварина, Битаны, Плаучишка, Равдова, Подъгурская, Лоздова, Гривстанишка речки Паколни на правомъ, а Лопатова, Комдовники, Астышкова на левомъ берегу той же речки; Спеиля на левомъ, Пески и Клепеша на правомъ берегу ручья Спеклинскаго; Люданы, Зардышова, Капля на берегу озера Паколя; Люданы, Пелеканне на томъ же берегу озера между двухъ безыменныхъ овраговъ и при колодезяхъ; Ачьсуина, Зуколы Болшия близъ оврага Шкутовскаго, первая на левомъ, а последняя на правомъ берегу; Анона

речки Радовни на правомъ, Калка на левомъ берегахъ; Путоча на берегу озера Путочи, Тулиша, Ротка, Шанте, Дехтеришка на правомъ берегу речки Ротки; Рибдишка по обе стороны речки Бешенки, а часть оной на берегу озера Бешеня, а дъругая на суходоле; Докшты на берегу озера Сежля, Лейтена на берегу озера Равдака, Сила Даукшта на обеихъ берегахъ речки Тулишанки; Кравкли, Сюлишка на правомъ берегу речки Кравкли, а последняя при озере Бешине; Бокова по обе стороны ручья безыменнаго, Дъзиркали другия на левомъ берегу тогожь ручья; Мезделяны на берегу озера Дубеля, Яйзена близъ тогожь озера, Любанова, Верзы близъ озера Долгова; Каменка, Колна Дрива, Язьвина, Башки, Ешерстрада, Шайте, Ротки, Паколская, Цавниши, Бунша, Карилижова, Кудренишки, Роконская, Бернаны, Смакова Изолва тожь, Григулева, Вагулева, Грибовиса, Рутולי, Бобровая Слобода, Боргова, Рупцы, Колваны, Пакшаны Пелцы тожь, Фалтовля, Войдка, Горчешки, Яновская, Болда, Бърива, Бобры, Стродишки, Клекари, Пава, Денки, Гулишка, Горния Литовники, Шкурники, Любанка, Антонова, Сило Въишки, Мысаны, Матманы, Маты, Сапова, Шпикова, Меженишки, Лаврина, Саулисколна, Путанская, Матысанова, Кошинъка, Рускули, Пылканы, Шкута, Стровманы, Антонишка, Гровстяны, Подгурская, Ванюги, Путаны, Шка поры, Кловина, Питереша, Улана, Антонова, Дуздилишки, Малыя Зуколы, Уесаны, Любенишки, Зунулишка, Румула, Скуе, Новая Окатиса, Захаришка, Бъригадова, Грибежова, Иковка, Равшева, Спудзинишева, Роскулева, Янина, Кривошова, Дъзиркали, Рутхова, Мекледова, Алейники, Хмылевка, Становская, Становишки, Руска, Падолния и Слоботка Оглонская на суходолахъ при вырытыхъ колодезяхъ.

При селце Каменце на речке Паколне, противъ селца Кастыря на реке Яше, первая об одномъ, а вторая о дву поставахъ; на речке Паколни близъ селца Подгурья и при деревни Битаны состоятъ мушныя мельницы каждая об одномъ поставе.

Выделенныя из оной дачи к селу Рушону церковная земля: первое поле на берегу озера Шкулдина, а второе неподалеку отъ берега озера Рушона.

Да внутри оной дачи состоящия азюра: первое Рушонъ глубиною три сажени, шириною от одной и до пети верстъ, в длину девять верстъ; второе Черишъ глубиною две сажени с половиною, шириною от одной и до двухъ верстъ,

в [д]лину четыре версты; третья Залва глубиною две сажени, шириною отъ сорока сажень и до полуторы версты, длиною десеть версты; четвертое Дубель глубиною полторы, а в ширину и в длину по двести тригъцети сажень; пятое Бешень глубиною две сажени, шириною отъ шестидесети и до триста петидесети сажень, длиною четыре версты; шестое Ордово глубиною две, шириною двести семдесять сажень, в длину одна верста; седмое Паколь глубиною две, шириною сто, длиною одна верста триста сажень; осмое Долгое глубиною две, шириною отъ восьмидесети и до двухсотъ сажень, длиною одна верста сто петдесять сажень. В техъ азіорахъ ловится рыба: окуни, щуки, плотва, ерши, лещи, головли, налимы, угри и селява. Вода здорова.

Земля еловатая, а местами з глиною. Хлебъ и трава средьственны. Лесъ мелкой дровенной. Крестьяне на пашне.

Номера по генеральному плану В которой части плана	Званіе дачъ	Число дворовъ	По переписи головъ		Десятины	Сажени
			Мужеска	Женска		
42. 1.	Озеро Вышки. Титулярнаго Советника Франтишки Александра сына Могля, Подкоморія Лифлянскаго Юсифа Езофатова сына Зиберга, староства Дюнабургскаго селца Старого Замка съ селцы и деревнями Казеннаго ведомства, отданные по смерти бес платежа аренды графу и ковалеру Казимеру Костентиновичу Плятору .	—	—	—	—	—
	Подъ поселениемъ .	—	—	—	—	—
	Пашни	—	—	—	—	—
	Сенныхъ покосовъ	—	—	—	—	—
	Лесу:					
	строеваго	—	—	—	—	—
	дровенаго	—	—	—	—	—
	Неудобныхъ месь .	—	—	—	399	13
	Всего	—	—	—	399	13

Краткое экономическое примечание.

В летние жаркое время в самыхъ мелкихъ местахъ бываетъ глубиною две сажени, шириною от одной и до двухъ верстъ, длиною три версты сто петдесятъ сажень. В немъ ловится рыба: судаки, щуки, окуни, ерши, плотва, головли, налимы и язи и селява. Вода во ономъ здорова.

Номера по генеральному плану В которой части плана	Звание дачъ	Число дворовъ	По переписи головъ		Десятины	Сажени
			Мужеска	Женска		
43. 4.	Селцо Анбельмыза з деревнями: Голваны, Контемучи, Лаперова, Светьни, Цыбульской, Меже Солей, Кусенова, Скроманы, Воени, Гнилой Ручей, Юргелишки, Бунцевичева, Вейделишки, Машевичева. Подкомория Лифлянского и ковалера Иосифа Езофатова сына Зиберха	50	244	273	—	—
	Подъ поселениемъ .	—	—	—	43	—
	Пашни	—	—	—	2492	2393
	Сенныхъ покосовъ .	—	—	—	120	—
	Лесу:					
	строеваго	—	—	—	—	—
	дровенаго	—	—	—	343	—
	Неудобныхъ местъ .	—	—	—	32	1150
	Всего	—	—	—	3031	1143

Краткое экономическое примечание.

Селцо и деревни: Воени, Юргилишки, Ляпирова, Кушинова, Венделишки, Межа Соли, Машевичева и Контемучи на суходоле при колодезяхъ; Голваны при реке Дубне по течению на левой и неподалеку ручья безыменнаго, Цыбульская онаго жъ ручья на левой сторонахъ; Скроманы реки Дубны на левой

стороне, Светынова по обе стороны ручевъ безыменнаго, Бункевичи на левой, а Гнилой Ручей по обе стороны ручья Гнилова.

Земля серопещаная. Хлебъ и трава местами изрядныя. Лесъ мелкой дровеной. Крестьяне на пашне.

Номера по генеральному плану В которой части плана	Званіе дачъ	Число дворовъ	По переписи головъ		Десятины	Сажени
			Мужеска	Женска		
44. 1.	Озеро Дотка. Титулярнаго Советника Франтишки и [О]бозница Лифлянскаго Владислава Александровыхъ детей Моглевъ	—	—	—	—	—
	Подъ поселеніемъ	—	—	—	—	—
	Пашни	—	—	—	—	—
	Сенныхъ покосовъ	—	—	—	—	—
	Лесу:					
	строеваго	—	—	—	—	—
	дровенаго	—	—	—	—	—
	Неудобныхъ местъ	—	—	—	19	2010
	Всего	—	—	—	19	2010

Краткое экономическое примечание.

Бываетъ глубиною в сажень, шириною полъверсты, длиною триста петдесятъ сажень. В немъ ловитца рыба съходною съ № 42-мъ. Вода здоровая.

Номера по генеральному плану В которой части плана	Званіе дачъ	Число дворовъ	По переписи головъ		Десятины	Сажени
			Мужеска	Женска		
45. 4.	Селцо Горнія Вышки съ селцомъ Владиславовымъ и 3 деревнями: Могуляны, Лявдова, Бамбиза, Гуляны, Мостовая, Макарова,					

Номера по генеральному плану В которой части плана	Звание дачь	Число дворовъ	По переписи головъ		Десятины	Сажени
			Мужеска	Женска		
	Кузминова, Бондари, Василева, Бондари, Конишки, Силяина. Обозница Лифлянскаго Владислава Александрова сына					
	Могля	50	247	223	—	—
	Подъ поселениемъ .	—	—	—	20	2300
	Пашни	—	—	—	1484	1097
	Сенныхъ покосовъ .	—	—	—	27	1300
	Лесу:					
	строеваго	—	—	—	—	—
	дровенаго	—	—	—	169	—
	Неудобныхъ местъ .	—	—	—	55	2000
	Всего	—	—	—	1757	1897

Краткое экономическое примечание.

Селцы при большой столбовой дороге, лежащей из города Режиць в городъ Дюнабургъ. Владиславова, деревни: Могуляны при той же большой дороге; Василева, Бондари, Бондари жь, Силяина, Конишки, Кузминова, Макарова, Зуляны, Мостовая, Бомбиза и Лявдова все оныя на суходоле при колодезяхъ.

Земля еловатая с пескомъ. Хлебъ и трава посредственны. Лесъ малкой дровеной. Крестьяне на пашне.

Номера по генеральному плану В которой части плана	Звание дачь	Число дворовъ	По переписи головъ		Десятины	Сажени
			Мужеска	Женска		
46. 1.	Озеро Лукна. Староства Дюнабургскаго крестьянъ, отданныя на оренду по смерти графу и ковалеру Казимеру Константиновичу Плято-					

Номера по генеральному плану В которой части плана	Звание дачь	Число дворовъ	По переписи головъ		Десятины	Сажени
			Мужеска	Женска		
	ру, Титулярнаго Советника Франтишки Александрова сына Могля	—	—	—	—	—
	Подъ поселениемъ	—	—	—	—	—
	Пашни	—	—	—	—	—
	Сенныхъ покосовъ	—	—	—	—	—
	Лесу:					
	строеваго	—	—	—	—	—
	дровенаго	—	—	—	—	—
	Неудобныхъ местъ	—	—	—	434	63
	Всего	—	—	—	434	63

Краткое экономическое примечание.

В летние жаркое время бываетъ глубиною две сажени с половиною, шириною отъ четырехсотъ петидесяти и до шестисотъ сажень, длиною пять верстъ. В немъ рыба: судаки, щуки, окуни, плотва, голювли, налимы, ерши, язи, угри и селява. Вода здоровая.

Номера по генеральному плану В которой части плана	Звание дачь	Число дворовъ	По переписи головъ		Десятины	Сажени
			Мужеска	Женска		
47. 1.	Отделенная часть отъ селца Стараго Замка, съ селцы и деревнями. Деревня Данишевка 3 деревнями: Гай, Болашишка, Герданишки. Казеннаго ведомства, состоящая на оренде по смерть бесплатежа у графа и ковалера Казимера Коньстентиновича Плято-					

Номера по генеральному плану
В которой части
плана

Звание дачь	Число дворовъ	По переписи головъ		Десятины	Сажени
		Мужеска	Женска		
ра	27	141	118	—	—
Подъ поселениемъ .	—	—	—	5	2032
Пашни	—	—	—	692	584
Сенныхъ покосовъ .	—	—	—	60	700
Лесу:					
строеваго	—	—	—	—	—
дровенаго	—	—	—	63	980
Неудобныхъ мествъ .	—	—	—	45	1900
Всего	—	—	—	867	1396

Краткое экономическое примечание.

Данишевка и Герданишка на берегу озера Лукны, Балашишка у речки Паколни по течению ее на правомъ берегу, при коей мушная мельница о дву поставъ; Гай у речки Салтни по течению на левой стороне и при устье впадающей в ту речку лощины безыменной.

Земля каменистая, к плодородию не весьма способна. Лесъ мелкой дровеной. Крестьяне на пашне.

Номера по генеральному плану
В которой части
плана

Звание дачь	Число дворовъ	По переписи головъ		Десятины	Сажени
		Мужеска	Женска		
48. 4. Селцы: Гротишки, Московичишъки, Горнихъ и Долныхъ Яшъ, з деревнями: Кигули, Меженишки, Пинупы, Пинупишки, Микуленцы, Байнова, Калтарихишки, Новина, Прикулишки, Курмишки, Круць Сиелишки,					

Номера по генеральному плану в которой части плана	Звание дачь	Число дворовъ	По переписи головъ		Десятины	Сажени
			Мужеска	Женска		
	Матовники, Гора Тылта и Новинкой, Секретаря Франтишки Андреева, Ротмистра Игнатя Антонова, Струпьчашаго Деонизия Иванова, шляхтичей Винцентия, Осипа и Степана Антоновыхъ детей Шрейдерсовъ	50	147	118	—	—
	Подъ поселениемъ .	—	—	—	21	—
	Пашни	—	—	—	1275	156
	Сенныхъ покосовъ .	—	—	—	22	—
	Лесу:					
	строеаго	—	—	—	—	—
	дровенаго	—	—	—	245	—
	Неудобныхъ местъ .	—	—	—	27	—
	Всего	—	—	—	1590	156

Краткое экономическое примечание.

Селцы: Гротишки на правой, а Гурния Яша на левой сторонахъ реки Яши; Долния Яша и Москвичишки на суходоле при колодезяхъ. В техъ селцахъ дома госпоцкия деревянные.

Деревни: Кигули, Пинупы, Круць Сиелишки, Микуленцы, Колтаришки, Меженишки, Прикулишки, Матовники, Байнова на суходоле при колодезяхъ; Курмишки при верховье речки Губеймунта и Горо Тылта оной же речки на правой стороне; Новина и Новинки речки Рубежьницы на левой стороне; Пинупишки на левой стороне реки Яши.

Земля глинистая, а местами каменистая. Хлебъ и трава родитца изрядны., Крестьяне на хлебопашестве. Лесь мелкой дровеной.

Номера по генеральному плану В которой части плана

Звание дачь	Число дворовъ	По переписи головъ		Десятины	Сажени
		Мужеска	Женска		
49. 3. Село Есмуйжа з деревнями: Малая Зели, Болшая Зели, Спараны Малыя, Спараны Болшие, Пизели, Малые Пизели, Пуржи, Средние Пизели, Блокі, Рокина, Горкалня, Герени, Бабри, Вуцынь, Малая Шнепоты, Клауданы, Зымели, Шнепсты, Августы. Надворнаго Советника Осипа Иванова сына Шадурска, с выделенною церковною землею	79	353	369	—	—
Под поселениемъ	—	—	—	39	—
Пашни	—	—	—	3417	621
Сенныхъ покосовъ	—	—	—	26	—
Лесу:					
строеваго	—	—	—	—	—
дровенаго	—	—	—	718	—
Неудобныхъ месьть	—	—	—	98	—
Всего	—	—	—	4298	621

Краткое экономическое примечание.

Село на правой стороне реки Яши, на коей состоитъ мушная мельница о дву поставахъ. В томъ селе церковь унияцкая деревянная во имя Архистратига Михайла и домъ госпоцкой деревянной.

Деревни: Клауданы и Зымели по течению ручья Карнупера на правой стороне, а часть оныхъ на суходоле; Августы и Малые Спираны реки Яши на левой, а Малые Шнепсты, Рокина, Блоки и Средние Пизели той же реки на правой сторонахъ, а другіе части оныхъ на суходоле; Малые Зели, Бабри, Ге-

рени, Спараны, Гаркални, Болшие и Малые Пизели, Пуржи, Болшие Зели и Вуцынь на суходоле при колодезяхъ; Шнепсты по обе стороны ручья Окунева.

Выделенная из оной дачи церковная земля на суходоле.

Земля серопещаная и каменистая. Хлебъ и трава родится средственны. Лесь мелкой дровеной. Крестьяне на хлебопашестве.

Номера по генеральному плану Въ которой части плана	Званіе дачъ	Число дворовъ	По переписи головъ		Десятины	Сажени
			Мужеска	Женска		
			Христіянь			
Итого въ уезде		5021	26355	25826	—	—
			Евреевъ			
		—	704	669	—	—
	Под поселениемъ	—	—	—	3793	73
	Пашни	—	—	—	199010	234
	Сенныхъ покосовъ	—	—	—	6078	540
	Лесу:					
	строеваго	—	—	—	69464	—
	дровенаго	—	—	—	97592	126
	Неудобныхъ мѣсть	—	—	—	21927	1690
	Всего	—	—	—	397865	263

Краткое экономическое примечание.

Во ономъ уезде женщины, сверхъ полевой работы, упражняются в рукодельи: прядуть ленъ, шерсть, ткуть холсты и сукна для своего употреблення и на продажу. Вода людямъ и скоту здорова.

Номера по генеральному плану В которой части плана

Звание дачь

Число дворовъ

По переписи головъ

Мужеска

Женска

Десятныя

Сажени

Звание дачь	Число дворовъ	По переписи головъ		Десятныя	Сажени
		Мужеска	Женска		
Всего в уезде и з городом	5149	27618	26496		
		Християнь			
		Евреевъ			
		—	783 757	—	—
Подъ поселениемъ	—	—	—	3863	1904
Паши	—	—	—	199577	1297
Сенныхъ покосовъ	—	—	—	6093	1550
Лесу:					
строеваго	—	—	—	69464	—
дровенаго	—	—	—	99362	1091
Неудобныхъ мѣсть	—	—	—	22558	1108
Всего	—	—	—	400919	2150

Землемеръ Прапорщикъ Тимофей Богомазовъ.

Чертежной Директоръ Капитанъ Григорей Накожинъ.

С подлиннымъ читаль Канцеляристъ Серьгей Игнатовъ.

X

**Rēzeknes piļsātas un apriņķa zem'ū aproksts, kaš sastō-
deits 1784. g. generalmēreišonas laikā.
(Valsts archivā, Reigā)**

Ведомость генеральному плану Полоцкаго наместничества города Режицъ и уезда размежеван-
нымъ землямъ, означающая сколько каждая дача имеетъ
расстояниемъ отъ города верстъ, дворовъ, мужеска и женска
полу головъ, удобной и неудобной земли, со изчислениемъ
собранныхъ в силу межевой инструкциі экономическихъ
примечаниевъ.

No	Званіе дачъ и владельцевъ	Расстояніемъ отъ города верстъ	Число дво- ровъ	По ревизіи головъ		Земли	
				Мужеска	Женска	Десятинъ	Сажени
A.	Город Режица с вы- гонною землею.	—	Христианъ 20	44	53	—	—
		—	Евреевъ 85	547	630	—	—
		—	Да выходцевъ христианъ —	241	125	—	—
		—	Городничего —	6	5	—	—
	Под поселением вновь проектированному плану, обще с новым и ста- рым строением	—	—	—	—	39	160

Экономическое примечание.

Оной городъ расстояниемъ отъ губернскаго города По-
лоцка въ 190 верстахъ. Положеніе имеет по течению
реки Режицы на левой, а ручья безыменнаго на пра-
вой сторонахъ и по обе стороны новаго теченія ре-
ки Режицы и ручья Крѣстобскаго. И на оной реке
состоитъ мушная о дву поставахъ мельница. Дѣйствіе
имеет во весь годъ, кроме поврежденія. На оренде у гос-
подина Генерал-Маиора и ковалера Федора Николаевича
фон Корфа. За содержаніе оной въ каждой годъ въ
казну платитъ двесте рублей.

Крепость онаго каменная, стена ветхая. Вокругь онои течение имеетъ река Режица; новаго течения на правой, стараго на левой сторонахъ. Внутри онаго казеннаго строения палата дву этажахъ, въ которой присудственные места каменные, провианской магазейнъ деревянной. Не внутри онаго: церковь унеяцкая Покрова Пресвятыя Богородицы с пределомъ светыхъ апостоль Петра и Павла деревянная; торговыхъ лавокъ деревянныхъ двенатцать, в которыхъ купцы того города имють торговлю шерстеными и шелковыми товарами. Обывателскихъ домовъ: каменной одинъ о дву этажахъ, деревянныхъ христіанскихъ сорокъ два, еврейскихъ шездсять два.

Въ томъ городе бывають ярмонки: первая въ день светыхъ апостоль Петра и Павла, вторая октября 1-го дня в день Покрова Пресвятыя Богородицы, на которое съезжаютца купцы изъ городовъ Полоцка, Люцына, Себежа, Невеля и Риги с разными товарами и продолжается торговля в томъ городе семь дней. А протчия торги бывають в недели одинъ разъ в воскресенье, на которой съезжаютца с разныхъ деревень крестьяне с хлебомъ и другими деревенскими продуктами.

Жители того города болшею частию мещане. Промышляютъ извозомъ, а малою частию хлебопашествомъ. Женщины упражняются в домовыхъ рукоделияхъ.

Та река и ручьи противъ города в самое жаркое летнее время глубиною бываетъ в два аршина, шириною в шесть сажень, а ручьи все пересыхають. В ней ловитца: лещи, щуки, окуни, ерши, головли, пискари и раки, которыя по изловлении продаются въ городе. Вода в реке для употреблення людемъ и скоту здорова.

No	Званіе дачъ и владельцовъ	Расстояніемъ отъ города верстъ	Число дво- ровъ	По ревизии головъ		Число земли	
				Мужеска	Женска	Десятины	Сажени
В. Того города выгонная земля.							
	Пашни	—	—	—	—	164	211
	Сеннаго покосу	—	—	—	—	35	—
	Лесу дровянаго	—	—	—	—	1	300
	Неудобныхъ мествъ	—	—	—	—	17	280
	Итого	—	—	—	—	217	791
	Всего з городомъ	—	—	—	—	256	951

Экономическое примечание.

Дачею простирается: оврага Липоваго на правой и по обе стороны оврага безыменнаго и болшихъ дорогъ, лежащихъ из города Полоцка, Люцына в городъ Де-набурхъ. Те ручьи противъ оной земли въ летние время пересыхаютъ.

Качество земли иловатое и пещаное. Ис посееннаго на ней хлеба лутче родитца с удабриваниемъ рожь, ячмень, а протчия семена и сennыя покосы средственны. Лесь ростеть дровеной: берозовой, алховой и липовой. В немъ набегомъ бывають звери: волки, лисицы, зайцы; птицы: тетера, ряпцы, скварцы, дрозды, соловьи, щеглы; в поляхъ сороки, вороны, галки, перепела; при водахъ разныхъ родовъ дикия утки, кулики и бекасы.

Землю запахивають сами того города купцы и мещане.

No	Званіе дачъ и владельцовъ	Расстояніемъ отъ города верстъ	Число дво- ровъ	По ревизіи головъ		Число земли	
				Мужеска	Женска	Десятины	Сажени
С. Состоящеи внутри градской выгонной земли отхожая пашенная земля, принадлежащая Режицкой плебани. Владения той плебании ксензовъ свецкихъ.							
	Пашни	—	—	—	—	—	1200
	Сеннаго покосу	—	—	—	—	4	458
	Итого	—	—	—	—	4	1658

Экономическое примечание.

Оная дача лежитъ внутри города Режицы грацкой выгонной земли, на нискомъ месте.

Землю обрабатываютъ крестьяне изъ наиму. Хлебъ родится средственно, но лутче рожь. Сennыя покосы травую хороши.

№	Звание дачъ и владѣльцовъ	Расстоянiемъ отъ города верстѣ	Число дво- ровъ	По ревизii головъ		Число земли	
				Мужеска	Женска	Десятины	Сажени
Д.	Внутри онаго города градской выгонной земли отхожая пашенная земля, принадлежащая к фолварку Янополю. Владения Сибирскаго пехотнаго полку Бригадира и ковалера Густафа Густафовича фонъ Штрандмана.						
	Пашни	—	—	—	—	—	2196

Экономическое примечание.

Лежитъ оная на суходоле. Изъ посееннаго на неи хлеба лутче родится рошь, а протчия семена посредственны. Землю обрабатываютъ изъ наиму.

№	Звание дачъ и владѣльцовъ	Расстоянiемъ отъ города верстѣ	Число дво- ровъ	По переписи головъ		Число земли	
				Мужеска	Женска	Десятины	Сажени
Е.	Отхожая пашенная земля, принадлежащая к фолварку Янополю. Владения вышеписаннаго Сибирскаго пехотнаго полку Бригадира и ковалера Густафа Густафовича фонъ Штрандмана.						
	Пашни	—	—	—	—	4	48
	Сеннаго покосу	—	—	—	—	—	600
	Лесу дровенаго	—	—	—	—	—	1000
	Итого	—	—	—	—	4	1648

Экономическое примечание.

Оная отхожая пашенная земля состоитъ внутри грацкой выгонной земли, на суходоле.

Земля иловатая, а частью с пескомъ. Хлебъ родится, лутче рожь, а протчія семена средственны. Землю обрабатываютъ снаиму. Сенныя покосы травой хороши. Лесь растетъ мелкой дровеной: асиновой, алховой, крушиновой, еловой. В немъ бывають набегомъ звери и птицы какъ описано подь литерою В. А дачею простирается на ровномъ месте, на суходоле.

№	Званіе дачь и владельцовъ	Расстояніемъ отъ города верстъ	Число дво- ровъ	По переписи головъ		Число земли	
				Мужеска	Женска	Десятины	Сажени
F. Отхожая пашенная земля, принадлежащая к фолварку Янополью. Владения ево же Бригадира фонъ Штрандмана.							
	Пашни	—	—	—	—	—	2112

Экономическое примечание.

Состоить оная внутри градской выгонной земли. Земля иловатая. Хлебъ родится, лутче рожь, а протчія семена посредственны. Землю обрабатываютъ снаиму. А дачею лежить на суходоле.

Итого — 105 838 813 267 1365

№	Званіе дачь и владельцовъ	Расстояніемъ отъ города верстъ	Число дво- ровъ	По переписи головъ		Число земли	
				Мужеска	Женска	Десятины	Сажени
Въ уезде.							
1. Отхожая сенныя покосы, принадлежащая Режицкой плебаніи. Владения ксензовъ свецкихъ.							
	Покосу	—	—	—	—	3	1000
	Неудобныхъ местъ	—	—	—	—	—	160
	Итого	1/4	—	—	—	3	1160

№	Звание дачь и владельцев	Расстояние отъ города верстъ	Число дво- ровъ	По переписи головъ		Число земли	
				Мужеска	Женска	Десятины	Сажени
2.	Отхожая сенная покосы, принадлежащая к фолварку Янополю. Владения вышесписаннаго Бригадира фонъ Штрандмана.						
	Покосу	1/4	—	—	—	—	640
3.	Отхожая сенная покосы, принадлежащая к фолварку Янополю. Владения Бригадира и ковалера Густафа Густафовича фонъ Штрандмана.						
	Покосу	1/4	—	—	—	—	822
4.	Отхожая пашенная земля, принадлежащая к фолварку Янополю. Владения Сибирьскаго пехотнаго полку Бригадира фонъ Штрандмана.						
	Пашни	—	—	—	—	—	1179
	Покосу	—	—	—	—	—	225
	Итого	1/2	—	—	—	—	1404
5.	Отхожая пашенная земля, принадлежащая к фолварку Янополю. Владения ево жь Бригадира фонъ Штрандмана.						
	Пашни	—	—	—	—	17	284
	Сеннаго покосу	—	—	—	—	5	1560
	Неудобныхъ мествъ	—	—	—	—	—	1320
	Итого	1/2	—	—	—	23	764
6.	Отхожая пашенная земля, принадлежащая к фолварку Янополъ. Владения ево жь Бригадира фонъ Штрандмана.						
	Пашни	1/2	—	—	—	4	1174

Экономическое примечание.

Все оныя на суходоле, изъ коихъ первой, второй и третьей сѣнные покосы, а прочія пашенныя земли. Добраго покосу, урожаи хлеба сходно какъ описано под литерою В. Обрабатываются оныя: первая снаиму, а послѣдняя все крестьянами фалварка Янополя на господина.

№	Званіе дачъ и владѣльцовъ	Расстоянiе отъ города верстъ	Число дво- ровъ	По переписи головъ		Число земли	
				Мужеска	Женска	Десятны	Сажени
7.	Селцо Выпынгово	1 $\frac{1}{4}$	1	Неиме- ется.		—	—
	3 деревнями:						
	Загузовья	2 $\frac{3}{4}$	3	12	11	—	—
	Фолваркова	2	2	16	11	—	—
	Кукучами	2 $\frac{1}{4}$	2	8	6	—	—
	Есевой	2 $\frac{1}{4}$	1	3	1	—	—
	Дреижевой	3	4	17	10	—	—
	Рубешками	2 $\frac{1}{2}$	2	12	12	—	—
	Липской	3	5	19	16	—	—
	Ковшелиной	4 $\frac{1}{2}$	3	16	14	—	—
	Саловишковой	4 $\frac{1}{2}$	2	8	7	—	—
	Старощиковой	3	14	43	40	—	—
	Рчовой	3	2	Неиме- ется.		—	—
	Владенія графа Михаила Ивановича Борха.						
	Под поселеніемъ	—	—	—	—	14	—
	Пашни	—	—	—	—	1139	1186
	Сеннаго покосу	—	—	—	—	18	—
	Лесу по суходолу и по болоту	—	—	—	—	374	—
	Неудобныхъ мѣсть	—	—	—	—	29	1720
	Итого	—	41	154	128	1575	506

Экономическое примечание.

Селцо лежитъ на суходоле.

Деревни: Либская при болоте, Дреижева и Рачова при ручье Даргине на левой стороне, Есева на левой стороне реки Режицы и при большой дороги, лежащей из города Режиць в городъ Люцынь, а прочія все на

суходоле при колодезяхъ. Вода для употребленія людемъ и скоту здорова.

А дачею простирается: реки Режицы, речки Лазовой на левой и по обе стороны болшой вышеписанной дороги, ручья Дарьгина.

Та река в летние время глубиною и шириною бываетъ, в ней рыба какъ описано в городе Режица, а речка глубиною полгъаршина, шириною в сажень. В ней ловитца рыба: ерши, пискари и раки, а ручей пересыхаетъ.

В селце домъ госпоцкой деревянной простой архитектуры.

Качество земли гористое, грунтъ иловатой с пескомъ, а местами и черноземъ. Ис посееннаго на ней хлеба лутче родитця рожь, ячмень, овесъ и то с удабриваниемъ. Сенныя покосы средственны. Лесъ растетъ дровяной: сасновой, еловой, ареховой, рябиновой, крушиновой, алховой и лазовой. В немъ находятца звери: зайцы; птицы: тетерева, сивцы, синицы, чижи, щеглы, дрозды, скворцы, сороки, вороны, галки, жаворонки; при водахъ разныхъ родовъ дикія утки, бекасы и кулики.

Крестяне состоятъ на госпоцкомъ издѣли. Земли на помещика запахиваютъ сто дватцать десятинъ в поле, а в дву по тому жъ, а досталную всю на себе. Промышляютъ хлебопашествомъ, а некоторыя содержаниемъ пчель, к чему оне и радетельны. Женщины, сверхъ полевою работы, упражняются в рукоделіи: прядутъ ленъ, посконъ и шерсть, ткуть холсты и сукна для своего употребленія и на продажу.

№	Званіе дачъ и владѣльцовъ	Расстояніемъ отъ города верстъ	Число дво- ровъ	По переписи головъ		Число земли	
				Мужеска	Женска	Десятины	Сажени
8.	Село Зосна	19	1			—	—
	С фолварками:						
	Янополемъ	5 $\frac{1}{2}$	1	}	Не имеется	—	—
	Зимнинымъ	5 $\frac{3}{4}$	1			—	—
	3 деревнями:						
	Шляхетской Горой	3 $\frac{1}{4}$	11	42	35	—	—
	Есевой	4 $\frac{1}{4}$	8	19	18	—	—
	Тучевой	6 $\frac{1}{2}$	22	63	60	—	—
	Сокорни	7 $\frac{1}{4}$	9	21	15	—	—
	Дергиловой	8 $\frac{1}{2}$	2	11	11	—	—
	Ивушками	8 $\frac{1}{4}$	8	25	20	—	—
	Липсанами	9 $\frac{1}{2}$	7	23	23	—	—
	Махиной	8 $\frac{1}{4}$	3	14	12	—	—
	Псаркиловой	8 $\frac{1}{2}$	2	44	30	—	—

№	Звание дачь и владельцев	Расстоянiемъ отъ города верстъ	Число дво- ровъ	По переписи головъ		Число земли	
				Мужеска	Женска	Десятны	Сажени
	Ивошинками	10 ³ / ₄	11	44	33	—	—
	Колпаками	10	4	26	26	—	—
	Измержъ	12 ¹ / ₂	21	69	65	—	—
	Стародомовьемъ	13 ¹ / ₂	4	15	13	—	—
	Серповкой	13 ¹ / ₂	4	14	15	—	—
	Большими Лаиза- нами	15 ¹ / ₂	8	22	30	—	—
	Малыми Лаиза- нами	14 ³ / ₄	11	45	40	—	—
	Рипчинской	14 ¹ / ₂	4	14	13	—	—
	Симановичами	20	2	7	8	—	—
	Лауриной	18	5	47	46	—	—
	Скутоными	18 ¹ / ₂	6	31	19	—	—
	Парковнеи	18 ¹ / ₄	3	31	26	—	—
	Евденями	18 ¹ / ₂	5	15	13	—	—
	Шпенями	19 ¹ / ₂	14	59	57	—	—
	Грабустевой	19	2	7	4	—	—
	Боровой	20 ¹ / ₂	3	10	15	—	—
	Гаевской	20 ¹ / ₂	2	5	7	—	—
	Мичаревкой	17 ¹ / ₄	3	15	17	—	—
	Самоновой	20 ¹ / ₂	2	7	8	—	—
	С выделенною церков- ною землею в дву ме- стахъ. Владения Сибир- скаго пехотнаго полку Брегадира и ковалера Густафа Густафовича фонъ Штрандмана.						
	Под поселениемъ	—	—	—	—	152	—
	Пашни	—	—	—	—	4217	1114
	Сеннаго покосу	—	—	—	—	145	—
	Лесу по болоту и по суходолу	—	—	—	—	3279	—
	Неудобныхъ местъ	—	—	—	—	564	—
	Итого	—	186	745	678	8357	1114

Экономическое примечание.

Селением оное село лежит при стоячем озере Зосне. Во ономъ селе церковь деревянная Живоначалныя Троицы унеяцкая.

Фолварки Янополь речки Лазовой на правой, а Земнинъ на суходоле. В техъ фолваркахъ по одному дому госпоцкому деревянные. Напротивъ Янополя на речке Лазовой состоитъ мушная мельница об одномъ поставе; действие имеетъ в одно толко вешние и осение время и на оной мелотъ разной хлебъ для госпоцкаго дому.

Деревни: Тучева речки Лазовой на правой, при коей кирпичной заводъ, на коемъ делается кирпичъ крестьянами на госпоцкой обиходъ; Паркилова, Калпакова речки Речи на левой, Стародомовье неподалеку реки Вызмеры на правой, Шпели по обе стороны ручья безыменнаго и на берегу озера безыменнаго; Саманова неподалеку отъ устья ручья безыменнаго, впадающаго в реку Малту на левой; Паъховня неподалеку того жъ ручья безыменнаго на левой; Симановичи на берегу озера Зосна, Малыя Лайзаны на берегу озера безыменнаго, Измержна на берегу озера Измержъ, Мичаревка на берегу озера безыменнаго, Ивдина ручья безыменнаго на левой стороне, Иващенки на берегу дву озеръ безыменныхъ, Сокорни при озере Сокорниа; Шляхетская Гора, Есева, Дергилова, Махонина, Ивушки, Липсаны, Серповка, Болшня Лайзаны, Липчинская, Скутаны, Грибустьева, Боровая, Лаурина, и Гаевская на суходоле при колодезяхъ.

А дачею простирается: реки Режицы на левой, а Малты на правой, речекъ Вызмера на правой, а реки и Варотницы и ручья безыменнаго на левой, озеръ Деимани, Выжмера, Зосны и по обе стороны речки Лазовой, ручья Вызмера и четырехъ ручьевъ безыменныхъ, на берегахъ озеръ Зосны, Вызмеры и по обе стороны озеръ двухъ Сокорни, Измержи, Курина и петнатцати безыменныхъ.

Те реки, ручьи и озера противъ оной дачи и селений в летние жаркое время глубиною бывають: Режица в полтора аршина, шириною десить сажень; Малта в одинъ аршинъ, шириною восемь сажень; речки Реча, Лазовка, Вызмерка, Ворница глубиною бывають отъ четверти аршина, шириною в полторы сажени; а ручьи совсемъ пересыхають. Озера: Измержъ глубиною в четыре, шириною в четыреста дватцать; Вызмеръ глубиною в одинъ, шириною в семдесятъ; Зосна глубиною в пять, шириною в пятьсотъ дватцать; Деиманъ глубиною в одинъ с половиною, шириною в сорокъ; безыменныя что при де-

ревни Шпели глубиною в три, шириною верста сорокъ; что при деревни Лаизаны и при Иващеники, при Ивушкахъ и при Тучеве глубиною в три, шириною восемьдесятъ пять; два озера Сокорни глубиною в полтора, шириною в сорокъ сажень; прудъ что на речке Лазовке глубиною в одинъ, шириною в сорокъ; а протчия глубиною от двухъ и до трехъ, шириною отъ пятидесяти и до ста сажень. Во оныхъ ловитца рыба: щука, окуни, плотва, пискари, а в рекахъ головли, язи, которая ловитца для госпоцкаго обиходу и на крестьянь. Вода во оныхъ и колодезяхъ для употреблення людемъ и скоту здорова.

Выделенная церковная земля в двухъ местахъ на суходоле и неподалеку озера Зосны, ис коихъ на первой и церковь Светыя Живоначалныя Троицы унияцкая деревянная.

Качество земли гористое и глинистое с пескомъ. Ис посееннаго на ней хлеба лутче родится рожь и овесъ и то с удабриваниемъ, а протчия семена, сенныя покосы средственны. Лесь растетъ дровеной: дубовой, сасновой, еловой, алховой, березовой, асиновой, ореховой, вязовой, котрой для потоша не способенъ. В немъ звери: волки, лисицы, зайцы, белки и набегомъ бывають медведи; птицы: тетерева, ряпцы, какушки, ястреба, соловьи, сойки, чижи, щеглы, снигири, синицы, совы, дрозды, овсянки, клеипы; в поляхъ перепела, коропатъки, сороки, вороны, воробьи; при водахъ разныхъ родовъ дикія утки, кулики и бекасы.

Крестьяне состоятъ на госпоцкомъ издѣли. Земли на помещика запахивають двесте сорокъ десятинъ, а досъ-тальную всю на себе, к чему оне и радетелны. Женщины, сверхъ полевой работы, упражняются в рукоделияхъ: прядуть ленъ, посконъ и шерсть, ткуть холсты и сукна для своего употреблення и на продажу.

No	Звание дачъ и владѣльцовъ	Расстоянiе отъ города верстъ	Число дво- ровъ	По переписи головъ		Число земли	
				Мужеска	Женска	Десятины	Сажени
9.	Староство Режиц- кое.						
	Мыза Режицы	1	1			Не имеется	
	С принадлежащими к нему фолварками:						
	Сакстыголь	12 $\frac{1}{2}$	1	}		Не имеется	
	Лужей	15 $\frac{1}{4}$	1				
	Мелновымъ	4	1				

№	Звание дачъ и владѣльцовъ	Расстояние отъ города верстъ	Число дво- ровъ	По переписи головъ		Число земли	
				Мужска	Женска	Десятны	Сажени
	З деревнями:						
	Мелночь	2	2	10	12	—	—
	Малая Мелночь . . .	2 $\frac{1}{2}$	3	25	34	—	—
	Ратыниками	2 $\frac{3}{4}$	3	16	20	—	—
	Колна Анчупанами .	7 $\frac{1}{2}$	5	18	21	—	—
	Леисъ Анчупанами	13 $\frac{3}{4}$	6	20	14	—	—
	Стучевой	2 $\frac{1}{2}$	3	17	11	—	—
	Гривулевой	11 $\frac{1}{2}$	5	16	16	—	—
	Колновой	8 $\frac{1}{2}$	13	50	48	—	—
	Зелтеновой	6	8	44	42	—	—
	Ивгулевой	11	3	20	20	—	—
	Аудрынехъ	10 $\frac{1}{2}$	16	75	61	—	—
	Клеперовой	9	3	15	18	—	—
	Плятнеровой	6 $\frac{1}{2}$	15	79	68	—	—
	Кутиковой	7 $\frac{1}{2}$	23	110	107	—	—
	Шпунянами	6 $\frac{1}{2}$	5	35	26	—	—
	Беутаранами	19 $\frac{1}{2}$	16	70	53	—	—
	Блантыниной	19	4	19	11	—	—
	Чудорановой	18	4	27	25	—	—
	Чакшами	12 $\frac{3}{4}$	15	63	54	—	—
	Соложемъ	16 $\frac{1}{2}$	11	40	32	—	—
	Цалнитовой	21	8	36	38	—	—
	Горевановой	20	15	61	59	—	—
	Пуятовой	19	17	58	61	—	—
	Жоготовой	17	15	48	53	—	—
	Колвишками	25 $\frac{1}{2}$	2	7	5	—	—
	Брозгульской	21 $\frac{1}{2}$	16	73	60	—	—
	Педелиовой	13 $\frac{1}{2}$	4	13	17	—	—
	Путеновой	11 $\frac{1}{2}$	4	8	8	—	—
	Стырыновой	8 $\frac{3}{4}$	7	37	32	—	—
	Клешковой	10 $\frac{1}{4}$	1	8	9	—	—
	Деичманами	11	5	18	20	—	—
	Скауленовой	11	6	29	27	—	—
	Класъ Скангулева .	11 $\frac{3}{4}$	4	27	22	—	—
	Андрусъ Скангу- лева	13	5	25	34	—	—
	Юрь Скангулевой .	12 $\frac{1}{2}$	16	42	49	—	—
	Крымолишками . . .	9	4	38	37	—	—
	Брозголевой	17	4	30	29	—	—
	Леимановой	12 $\frac{1}{2}$	3	14	12	—	—
	Ань Воркалевои . . .	16 $\frac{1}{2}$	12	59	72	—	—
	Леиманишками . . .	13	16	44	39	—	—
	Ульянова Большой .	14	10	60	29	—	—

№	Звание дачъ и владельщовъ	Расстоянiемъ отъ города верстъ	Число дво- ровъ	По переписи головъ		Число земли	
				Мужеска	Женска	Десятины	Сажени
	Субинаитои	18 ¹ / ₂	4	17	20	—	—
	Дундынами	15	7	43	40	—	—
	Пауровой	16	16	115	127	—	—
	Лейтовой	16 ¹ / ₂	5	69	68	—	—
	Увсеровой	14	6	28	17	—	—
	Пудеровой Большой	13 ¹ / ₂	8	62	60	—	—
	Кантынковой	14	3	19	20	—	—
	Путиновой	10	1	4	5	—	—
	Замулевой	7	4	16	11	—	—
	Сыкстулевой	14	6	20	24	—	—
	Слединовой	14	7	27	15	—	—
	Большими Калвиш- ками	25	1	4	3	—	—
	Малыми Калвиш- ками	23	1	3	2	—	—
	Малыми Неутора- нами	21 ¹ / ₂	6	41	38	—	—
	Бабровкой	18	3	12	10	—	—
	Большими Чудоря- нами	16	3	13	11	—	—
	Малыми Чудоря- нами	17 ¹ / ₂	2	9	8	—	—
	Дребей	15 ³ / ₄	4	10	9	—	—
	Линпиной	16 ¹ / ₂	6	43	35	—	—
	Ивсеровой	12 ¹ / ₂	6	42	35	—	—
	Горужками	15 ¹ / ₂	2	8	6	—	—
	Пустошкой	14 ¹ / ₄	3	11	10	—	—
	Давыдовой	16	2	8	6	—	—
	Семрясовой	15	3	18	15	—	—
	Горахъ	13 ¹ / ₄	3	17	16	—	—
	Тосями	13	2	5	3	—	—
	Егоровой	12	1	4	2	—	—
	Кривомазами	12	5	32	29	—	—
	Ваболями	11 ¹ / ₄	4	10	12	—	—
	Малой Пудеровой	11	6	18	21	—	—
	Дворомъ Ковалевымъ	16	} Не имеетъ				
	Дворомъ Антоновымъ	18					
	Новои	17 ¹ / ₂	10	65	81	—	—
	Ставшами	13 ¹ / ₂	4	12	10	—	—
	Малой Путиновой	10 ³ / ₄	1	8	8	—	—
	Малой Клеперовой	10	3	12	13	—	—
	Платпировой	9 ¹ / ₄	10	51	49	—	—

№	Звание дачь и владельцев	Расстояние отъ города верстъ	Число дво- ровъ	По переписи головъ		Число земли	
				Мужеска	Женска	Десятинъ	Сажени
	Болшой Клеперо- вой	3	2	9	8	—	—
	Малой Колна Ан- чупанами	5 ¹ / ₄	3	11	13	—	—
	Дворомъ Савкинымъ .	12 ¹ / ₂	Не	имеет	ца	—	—
	Малой Леисъ Анчу- панами	4 ¹ / ₄	4	19	16	—	—
	Болшой Субинаите	21	3	11	9	—	—
	Малой Субинаите .	19	4	15	18	—	—
	Сыкстүлевой	12	4	12	16	—	—
	Краизрацами	16 ¹ / ₂	2	9	12	—	—
	Кравпяями	14	2	5	3	—	—
	Ульяновой	15	2	15	17	—	—
	Жебравкой	16	1	11	13	—	—
	Малой Марковкой .	14 ³ / ₄	3	18	20	—	—
	Болшой Марковкой	14	2	14	15	—	—
	Болшой Путиновой	9	1	5	6	—	—
	Селевъюва	2 ¹ / ₄	2	11	10	—	—
	Бочаями	8	2	10	9	—	—
	Пывтолями	9 ¹ / ₂	3	9	12	—	—
	Ивгулевой	10	1	8	7	—	—
	Стрелчиной	9 ¹ / ₄	4	13	18	—	—
	Стырками	10 ¹ / ₂	5	21	27	—	—
	Воркалиной	12	6	22	18	—	—
	Лавниками	8	4	16	12	—	—
	Межесолой	9	2	11	12	—	—
	Владения Казеннаго ведомства, состоящая на оренде по смерть с платежемъ у Старо- сты Режицкаго и Свя- тыя Анны ковалера Фе- дора Николаевича фонъ Корфа.						
	Под поселениемъ . .	—	—	—	—	258	—
	Пашни	—	—	—	—	17826	1407
	Сеннаго покосу . . .	—	—	—	—	387	—
	Лесу дровенаго по бо- лоту и по суходолу .	—	—	—	—	4670	—
	Неудобныхъ местъ .	—	—	—	—	902	—
	Итого	—	557	2655	2535	24043	1407

Экономическое примечание.

Лежать мыза при реке Режице и противъ устья впадающаго во оное овърага Липоваго на левой сторонахъ и на берегу озера Кавшова и при болшой Рижской дороги, Фолварки Лужа речки Лужи, а Мелновъ ручья безыменнаго на правой сторонахъ, а Шакъсты-голь на сухоходе. В той мызе и фолваркахъ по одному дому господскому деревянныя средственной архитектуры.

Деревни: Стучева, Ратыники, Плетнерова, Гровулева, Леманишки, Краирацы, Субинаита на правой стороне реки Режицы, а Субинаита и по обе жь стороны той же реки и ручья Субинаиты и при болшой Рижской дороги; а Мелночь, Шпуняны, дворъ Савкинъ, Педелиова, Кравпели, Малая Субинаита той же реки на левой, ис коихъ Педелева, Мелночь, Шпуняны и Кравпели при болшой Рижской дороге; Селевьева речки Медьи на правой; Кримолишки при озере Субинаите и противъ устья впадающаго в озеро Субинаито ручья безыменнаго и вытекающей речки Субинаиты на правой; Бочъ, Межесола ручья Жаура на левой; Класъ Скангулева ручья безыменнаго, Большая Ульянова, Скангулева, Ульянова, Воркалева речки Субинаиты на правой, а Удрини ручья безыменнаго на левой и между дву озеръ безыменныхъ, а речки Лужи на правой; Малая Клеперова, Малая Пудерова, Сыксталева той же речки на правой; Малая Путинова, Костынкowa той же речки на левой, Костынкowa и при устьи речки Саудрыли, где она впадаетъ в речку Лужу, на левой, а Путинова и по обе стороны речки Лужи; Ивгулева ручья Новаго, Чакжи ручья Краснаго на правой; Горушки, Дребей речки Дребей на левой, а Лимпи по обе стороны речки Тавнаги; дворъ Антоновъ, Новая речки Сули на левой; Большая Пудерова по обе стороны озера Пудерова, Ивсерова на берегу озера Овсеры, Бланътыня на левой стороне реки Ичи, Чудоряна на левой стороне речки Дребенки, Соложь, и Дубровка при озере Соложе, Пуетова при озере Пуяцкомъ, а Паурова, Дунды, Слединова, Стакши, Давыдова, Семрекова, Леитова, Пустошка, Ивсеры, Горы, Тоси, Егорова, Кривомазы, Саболи, дворъ Ковалевъ, Леиманы, Воркали, Путенова, Плетнерова, Клеперова, Большая Кутинова, Кутинова, Замулева, Зелтенева, Колна Анчупаны, Малая Леисъ Анчупаны, Большая Клеперова, Стырынова, Лавники, Пывтали, Клешкова, Деичманы, Юрь Скангулева, Андрюсъ Скангулева,

Стырки, Большая Марковка, Малая Марковка, Жебровка, Анчъ Варкалева и Брозголева, Малая Мелночь, Калнова, Неутораны, Цалнигова, Гореванова, Жоготова, Калвишки, Брозголевская, Большая и Малая Калвишки, Малая Неутораны, Болшая Чудоряны, Малая Чудоряны на суходоле при колодезяхъ, ис коихъ Мелночь, Шпуняны, Пывталаны, Клешкова, Кравпели и Субинаита при болшой Рижской дороги, а Неутораны при озере безыменномъ.

А дачею простираетца: реки Режицы, речекъ Пилты, Медынки, Субинаиты, Тавнага, Гристани, ручьевъ Краснаго, Новаго, Каменнаго и шести лощинъ безыменныхъ на правой; рекъ Режицы, Ичи, речекъ Сули, Дребенки, ручья Жауера, оврага Липоваго на левой, по берегамъ озеръ Пурежа, Субинаиты и по обе стороны реки Режицы, речекъ Чиксмаль, Субинаиты, Лужи, Медынки, Тавнаги, Скудрилы, Дребенки, ручьевъ Новаго, Краснаго, Глыбокаго, Воксова, Селуна и трехъ безыменныхъ, озеръ Делинца, Пуяцкова, Соложа, Кавшова, Пустошки, Овсеръ, Пудерова и трехъ безыменныхъ и двухъ болшихъ дорогъ, лежащихъ из города Режиць в городъ Ригу и Денабурхъ.

Те реки, речки, ручья и озера противъ оной дачи и селениевъ в летние жаркое время глубиною бывають: река Режица в одинъ аршинъ, шириною шесть сажень, а речки Суля, Тавнаги, Дребинка, Лужа, Субинаита, Жаугра и Медынка глубиною в дву четверть аршина, шириною в два аршина; озера Пустошка, Пудерова, Овсеръ, Делинецъ, Соложъ, Пуяцкое и три безыменныя глубиною в два, Ковшова в четыре сажени, шириною ютъ ста и до четырехсотъ сажень, а речки Чиксмала, Скудрила и ручья все пересыхають. В реке и озерахъ ловитца рыба: лещи, язи, сомы, а в рекахъ щуки, плотва, окуни, пискари, которая ловитца для господскаго дому и крестьяне на себя. Вода жъ во оныхъ для употреблення людемъ и скоту здорова.

Качество земли глинистое с пескомъ и болотистое, ис посееннаго на ней хлеба лутче родитца рожь, ячмень и то с удобриваниемъ, а безъ ежегоднаго удабривания к плодородию не весьма способна, а протчия семена, санныя покосы по реке, речкахъ и niskихъ местахъ средственны. Лесь растетъ дровеной: еловой, алховой, асиновой, березовой, сасновой, лазовой и ясеновой, кленовой, ареховой, которои для поташа не способенъ. В немъ звери: волки, лисицы, зайцы, горностаи, белки и набегомъ бывають медведи; птицы: тетерева, рябцы, дрозды, скворцы, какушки,

ястреба, соловьи, чижи, щеглы, синицы, снгири, сои, совы, дятлы; в полях перепела, коропатки, сороки, вороны и воробы; при водах разных родов дикия утки, кулики и бекасы.

Крестьяне состоятъ на госпоцкомъ издѣли, вемли на содержателя запахиваютъ в трехъ поляхъ пятьсотъ восемдесятъ десятинь, а досталную всю на себя, а другия содержаниемъ пчель, к чему и радетелны. Сверхъ онаго в казну платятъ с каждой головы по два рубли по сороку копеекъ. Женщины, сверхъ полевой работы, упражняютца в рукодельи: прудуть ленъ, шерсть и посконь, ткуть холсты и сукна для своего употреблення, а отчасти и на продажу.

№	Званіе дачъ и владѣльцовъ	Расстояніемъ отъ города верегъ	Число дво- ровъ	По переписи головъ		Число земли	
				Мужеска	Женска	Десятны	Сажени
10.	Отхожая пашенная земля, принадлежащая к мызе Узелмуже, которая состоитъ внутри дачи Режицкаго староства. Владения Подкоморжаго Инфлянскаго Иосифа Езофатова сына Зыберха.						
	Пашни	—	—	—	—	—	1936
	Сеннаго покосу	—	—	—	—	—	108
	Итого	—	—	—	—	—	2044

Экономическое примечание.

На суходеле. Качество земли, сennыя покосы травую сходны съ № 9-мъ. Оныя обрабатываютца крестьянами мызы Узелмыжи на господина.

№	Званіе дачъ и владѣльцовъ	Расстояніемъ отъ города верегъ	Число дво- ровъ	По переписи головъ		Число земли	
				Мужеска	Женска	Десятны	Сажени
11.	Селцы:						
	Товдовяны	61/2	1	Не имеетца	—	—	—
	Подберезья	43/4	1		—	—	—
	Заселье	11	1		—	—	—
	Нипоровъ	71/2	1		—	—	—

№	Звание дачь и владельцев	Расстояние отъ города верстъ	Число дво- ровъ	По переписи головъ		Число земли	
				Мужеска	Женска	Десятинъ	Сажени
3 деревнями:							
	Обрицкой	5 ¹ / ₄	2	12	10	—	—
	Мушковой	3 ¹ / ₂	5	18	14	—	—
	Литвиновой	4 ³ / ₄	6	16	21	—	—
	Игнашамн	4 ¹ / ₂	10	29	24	—	—
	Стасюковой	5 ³ / ₄	4	17	13	—	—
	Гаевои	6	1	5	2	—	—
	Тудрои	6 ³ / ₄	4	11	11	—	—
	Восконью	8 ¹ / ₂	9	31	34	—	—
	Скределевои	10	3	18	13	—	—
	Межегалои	9	3	10	10	—	—
	Дускальской	8 ³ / ₄	2	12	13	—	—
	Коптинекамн	11 ¹ / ₂	3	8	5	—	—
	Пошаговои	13	3	9	12	—	—
	Когнковой	14 ¹ / ₂	2	10	9	—	—
	Воверои	12	3	8	11	—	—
	Тншковой	11 ¹ / ₂	1	7	1	—	—
	Малои Бнжеи	10 ³ / ₄	1	8	7	—	—
	Болшой Бнжеи	10 ¹ / ₂	1	5	6	—	—
	Авгулями	11	1	8	6	—	—
	Руней	9 ¹ / ₂	3	17	12	—	—
	Кошалевои	9	2	8	6	—	—
	Каперкой	8 ³ / ₄	3	12	9	—	—
	Скангелевои	8	3	15	10	—	—
	Дерванамн	7 ¹ / ₄	4	13	13	—	—
	Занноговои	7	6	14	16	—	—
	Гришканамн	6 ¹ / ₂	8	40	48	—	—
	Дудани	8	4	10	11	—	—
	Замостьемъ	9	2	5	6	—	—
	Луговои	7 ¹ / ₂	2	6	8	—	—
	Роговннкамн	9	4	16	15	—	—
	Крыжutoй	10 ¹ / ₂	4	8	11	—	—
	Тарапуткой	8	3	3	9	—	—
	Владенн Надворнаго Советннка и Полскаго двора Камергера Оснза Иванова сына Крнвца.						
	Под поселеннемъ	—	—	—	—	50	400
	Пашни	—	—	—	—	2480	500
	Сеннаго покосу	—	—	—	—	457	—

№	Звание дачъ и владѣльцовъ	Расстоянiе отъ города верстѣ	Число дво- ровъ	По переписи головъ		Число земли	
				Мужеска	Женска	Десятины	Сажени
	Лесу дровенатого по боло- ту и по суходолу . . .	—	—	—	—	1112	4
	Неудобныхъ мѣсть . . .	—	—	—	—	313	200
	Итого	—	112	409	396	4412	1104

Экономическое примечание.

Лежать селцы: Товдовьяны по течению речки Товдовьянки на правой, Нипорова на берегу озера Нипорова, Подберезья и Заселье на суходоле при колодезяхъ. В техъ селцахъ по одному дому господскому деревянные.

Деревни: Игнаши, Гришканы реки Режицы на левой, а Игнаши и при большой Люцинской дороге; Мушково, Литвины, Стасюково той же реки на правой; Обрицкая при озере Пуроше, Авгули при озере Биже, Крижута при озере Крижуте, Дускалка при озере Мелнове, Руня ручья безыменнаго на правой; Дудали речи Кудрицы на правой, Тудра речки Восконки на правой; Восконъ, Скредели, Межегали, Гаева, Кантеники, Скангелева, Дерваны, Каперки, Кошелева, Заиногова, Малая Бижа, Большая Бижа, Пошагова, Котикова, Тишкова, Воверова, Замостье, Луговая, Тарапутка и Раговники на суходоле при колодезяхъ, ис коихъ Дудила и Замостье при большой дороги, лежащей из города Режиць в городъ Люцынъ.

А дачею простираетца: реки Режицы, речекъ Крыжутицы, Сезерянки, лощины безыменной на правой, а речки Язины, ручья безыменнаго на левой и по берегамъ озеръ Крижута, Пуполо, Стузерь, Седерь и по обе стороны реки Режицы, речекъ Восконки, Товдовьянки и Кудрицы, ручья безыменнаго, озеръ Делинца, Бижа, Кантани, Мелнаго, Тетина, Кневезя, и Нипорова дву безыменныхъ и вышеписанной большой дорогй.

Те реки, речки и озера противъ оной дачи и селеневъ в летне жаркое время в самыхъ мелкихъ мѣстахъ глубоко бывають: река в два аршина, шириною в восемь сажень; речки Сережанка, Кудрица, Товдовьянка,

Восконка, Сезерянка, глубиною в четверть аршина, шириною в два аршина, а ручьи пересыхаютъ; озера Пурожъ, Стузеръ, Седеръ и Бижа глубиною в три, Крыжута глубиною в четыре, Ниперова, Делница, Контенъ, Тетино, Кневесъ и безыменное в одну сажень, шириною отъ пятидесяти и до ста сажень. В нихъ ловитца рыба в реке и озерахъ: лещи, язи, налимы, а в речкахъ щуки, окуни, плотва, головли и пискари, которая ловитца для господскаго обиходу и крѣстьянами для себя. Вода во оныхъ людемъ и скоту здорова.

Качество земли, урожаи хлеба, сѣнные покосы травую, лесъ дровенной, в нихъ звери и птицы равно и при водахъ сходны съ № 9-мъ.

Крѣстьяне состоятъ на господскомъ издѣльи, земли на помещика запахиваютъ тристи пятьдесятъ десятина, а достатную всю на себя, к чему и радетельны. Женщины, сверхъ полевой работы, упражняютца в рукодельи: предуть ленъ, посконь и шерсть, ткуть холсты и сукна для своего употребленія и на продажу.

№	Званіе дачъ и владѣльцовъ	Расстояніемъ отъ города верстъ	Число дво- ровъ	По переписи головъ		Число земли	
				Мужеска	Женска	Десятины	Сажени
12.	Селцо Чапково	6	12	51	32	—	—
	З деревнями:						
	Стружевой	6 $\frac{1}{2}$	2	7	6	—	—
	Сеиловской	5 $\frac{3}{4}$	6	21	22	—	—
	Пленишской	5	7	25	34	—	—
	Дехлинской	5	2	Не имеетца		—	—
	Казеннаго ведом- ства крѣстьянъ, состо- ящая на орендѣ по смергъ с платежемъ у Старосты Режицкаго и Светыя Ан- ны ковалера Федора Ни- колаевича фонъ Кор- фа.						
	Под поселениемъ . . .	—	—	—	—	6	1000
	Пашни	—	—	—	—	659	2356
	Сеннаго покосу	—	—	—	—	83	—
	Лесу дровенаго	—	—	—	—	250	—
	Неудобныхъ местъ . .	—	—	—	—	7	—
	Итого	—	29	104	94	1006	956

Экономическое примечание.

Лежать село по обе стороны реки Лазовой. Домъ госпоцкой деревянной.

Деревни: Сеилова той же реки на левой, а реки Нарчивни на правой; а Сътружева реки Лазовой на правой. Пленишова и Дехлина на суходоле при колодезяхъ.

А дачею простираетца: реки Режицы на левой, а реки Лазовой и по обе стороны речекъ Лазовой и Сверхжаньки, реки Нартывли.

Те реки Лазовка шириною и глубиною и родъ рыбы, качество земли, урожаи хлеба, сеньныя покосы травою, лесъ дровеной, в немъ звери и птицы, равно и при водахъ сходно съ № 8-мъ. Реки Сверхжанка, Нартывла вершиною пересыхаютъ, а река Режица шириною и глубиною, в ней рыба сходно какъ описано подъ литерою А.

Крестьяне состоятъ на аренде и в казну платятъ 3 души по два рубли. Сверхъ онаго на арендатора запахи-ваютъ земли семдесятъ пять десятинъ, а досталную всю на себя, к чему и радетелны. Женщины, сверхъ полевой работы, упражняютца в рукодели: предутъ ленъ, посконъ и шерсть, ткуть холсты и сукна для своего употребленія и на продажу.

№	Званіе дачъ и владельцовъ	Расстояніемъ отъ города верстъ	Число дво- рогъ	По переписи головъ		Число земли	
				Мужеска	Женска	Десятны	Сажени
13.	Отхожая сеньныя покосы, принадлежащая к селцу Дукштыгалуз деревнями. Владения Полковника Людовика, Титулярнаго Советника Осипа, Земскаго судьи Станислава, Бландеевскаго староства Михаила, девицъ Марьяны,, Устины, Консалыты Станиславовыхъ дети Верещинскихъ.						
	Лесу дровенаго . . .	—	—	—	—	1	—
	Сеннаго покосу . . .	—	—	—	—	40	310
	Неудобныхъ мѣсть .	—	—	—	—	2	150
	Итого	—	—	—	—	43	460

Экономическое примечание.

Дачею простирается по обе стороны реки Режицы, а напротивъ реки Речи.

Та река глубиною, шириною, в ней рыба сходны какъ описаны у литеры А, а речка Реча какъ описано въ № 8.

Оныя сенные покосы травую противъ другихъ мѣсть лучче. Лѣсъ дровеной: березовой, осиновою и алховой. В немъ нобегомъ бывають зайцы, а птицы в лесахъ и при водахъ сходны съ № 7-мъ.

№	Звание дачъ и владѣльцовъ	Расстоянiе отъ города верстъ	Число дво- ровъ	По переписи головъ		Число земли	
				Мужска	Женска	Десятины	Сажени
14.	Деревни:						
	Сукина	13	6	14	18	—	—
	Карпишкина	9 $\frac{1}{2}$	5	13	12	—	—
	Бесовка	10 $\frac{1}{4}$	3	10	11	—	—
	КнUTOва	10	7	27	20	—	—
	Кашева	12	4	12	9	—	—
	Бренцова	11 $\frac{1}{2}$	1	3	5	—	—
	Бушей	12 $\frac{1}{2}$	5	13	12	—	—
	Пискуны	10	3	17	9	—	—
	Вагали	11 $\frac{1}{2}$	3	11	11	—	—
	Кислухина	10 $\frac{1}{4}$	3	12	12	—	—
	Ратыники	14	9	37	30	—	—
	Владения Колежскаго Секретаря и Режицкаго уѣзду Предъводителя Осипа Людвикова сна Верещинскаго.						
	Под поселениемъ	—	—	—	—	42	2210
	Пашни	—	—	—	—	1281	1033
	Сеннаго покосу	—	—	—	—	52	100
	Лесу по суходолу и по болоту	—	—	—	—	130	2345
	Неудобныхъ мѣсть	—	—	—	—	15	350
	Итого	—	49	169	155	1522	1238

Экономическое примечание.

Все оныя на суходоле при колодезяхъ, ис коихъ Карпушкина неподалеку реки Речи на правои, а Брещова, Вагали при лощине безыменной. Водю доволству-

ютца из вырытыхъ колодцовъ; для употребленія людемъ и скоту здорова.

А дачею простирается: реки Режицы на левой, речекъ Речи, ручья Кашевскаго и двухъ ручьевъ безыменныхъ на правой и по обе стороны вершины ручья безыменнаго, лощины безыменной и залива отъ реки Режицы.

Те река и речка Реча противъ оныхъ дачъ глубиною бываетъ: река в одинъ аршинъ, шириною восемь сажень; Реча глубиною четверть аршина, шириною в полторы сажени.

В нихъ рыба, качество земли, урожаи хлеба, санныя покосы травую, лесъ дровенной, в немъ звери и птицы родомъ и при водахъ сходны съ № 8, а ручьи совсемъ пересыхаютъ.

Крестьяне состоятъ на госпоцкомъ издели, землю запахиваютъ всю на себе, а служатъ при господине в Режицкомъ уезде в селцахъ Резеръ Мызе и Ульяхнахъ. Женщины, сверхъ полевои работы, упражняются в рукодели: предуть ленъ, поскань и шерсть, ткуть холсты и сукна для своего употребленія и на продажу.

№	Званіе дачъ и владельцовъ	Расстоянїемъ отъ города верстъ	Число дворовъ	По переписи головъ		Число земли		
				Мужеска	Женска	Десятины	Сажени	
15.	Селцо Дукштыгалъ	17	1	Не	—	—	—	
	С селцомъ Жоготами	12 $\frac{1}{2}$	1	имеется	—	—	—	
	3 деревнями:							
	Зыданой	16	12	40	35	—	—	
	Лесными Журилами	15	5	19	13	—	—	
	Грибустами	14	7	32	31	—	—	
	Борисами Полными	15	6	29	41	—	—	
	Братовой	12	11	42	41	—	—	
	Петунами Малыми	13 $\frac{3}{4}$	7	23	18	—	—	
	Митрами	13 $\frac{1}{4}$	4	15	15	—	—	
	Сеилей	12 $\frac{1}{2}$	4	19	14	—	—	
	Давгулями Горными	13 $\frac{3}{4}$	2	8	9	—	—	
	Виндежами Лесными	14 $\frac{3}{4}$	3	16	22	—	—	
	Болбышами	13 $\frac{1}{2}$	1	7	11	—	—	
	Уцанами	12 $\frac{3}{4}$	3	19	17	—	—	
Жоготами	13	11	44	30	—	—		
Лочами	14 $\frac{3}{4}$	2	7	13	—	—		

№	Звание дачъ и владельцевъ	Расстоянiе отъ города верстъ	Число дво- ровъ	По переписи головъ		Число земли	
				Мужеска	Женска	Десятны	Сажени
	Журилами Озер- ными	171 $\frac{1}{2}$	3	16	17	—	—
	Пунцолями	151 $\frac{1}{4}$	4	19	23	—	—
	Буланами	141 $\frac{1}{4}$	3	11	14	—	—
	Межорами	14	3	14	19	—	—
	Давгулями Озер- ными	15	6	25	21	—	—
	Борисами Лесными	131 $\frac{1}{2}$	4	19	24	—	—
	Талвишами	15	2	14	14	—	—
	Другия Виндежи . .	151 $\frac{1}{4}$	3	13	14	—	—
	Шнытниками	12	4	20	15	—	—
	Ковалями	121 $\frac{1}{4}$	5	23	18	—	—
	Реченями	101 $\frac{1}{2}$	5	28	35	—	—
	Млынскои	101 $\frac{1}{4}$	12	41	31	—	—
	Общаго владения Пол- ской службы Полковника Людвика, Титулярнаго Советника Юсифа, Засе- дателя Режицкаго Уезд- наго Суда Станислава, Бландеевскаго староства Михаила, девиць Марь- яны, Устины и Консоля- ты Станиславовыхъ де- тей Верещинскихъ.						
	Под поселениемъ . .	—	—	—	—	92	1110
	Пашни	—	—	—	—	3262	475
	Сеннаго покосу . . .	—	—	—	—	65	300
	Лесу дровенаго . . .	—	—	—	—	405	620
	Неудобныхъ местъ .	—	—	—	—	301	1940
	Итого	—	132	563	555	4126	2045

Экономическое примечание.

Лежать селцо Дукштыгаль и деревни Зиданы, Пунцули и Давгули Озерныя на берегу озера Дукштыгала, а селцо и деревня Жоготы на берегу озера Измержь. В селцахъ по одному дому госпоцкому деревянныя.

Деревни Журилы Озерныя при озере Разне; Речени речки Речи на правой, Шнытники, Ковали

ручья Ковшевскаго на левой, а Лесныя Виндежи, Борисы Лесныя, Другия Виндежи, Галвиши, Борисы Полныя, Петуны Малыя и Болшия, Уцаны, Давгули Горныя, Трабусты, Буланы, Межеры Митры, Сеиля, Братова, Млынска, Лочи, Лесныя Журилы на суходоле при колодезяхъ.

А дачею простирается: речекъ Речи на правой, а Высмеръ ручья Кюшевскаго и дву ручьевъ безыменныхъ на левой стороне и по берегу озера Учи и по обе стороны озеръ Измержъ, Дукштыгала и Гулбины.

Те речки и озера противъ оной дачи и селениевъ в летние жаркое время, глубиною бывають: Высмеръ и Реча в одну четверть аршина, шириною в полторы сажени, озера Измержъ и Дукштыгалъ глубиною в семь сажень, Гулбаны в две сажени, шириною отъ двусотъ и до петисотъ сажень, а ручьи пересыхають. Вода жъ во оныхъ для употреблення людямъ и скоту здорова.

Родъ рыбы, качество земли, урожаи хлеба, санныя покосы травую, лесъ, в немъ звери и птицы, равно и при водахъ сходно съ № 8-мъ.

Крестьяне состоятъ на господскомъ издѣльи. Земли на помещиковъ запахивають триста десятиныхъ, а остальную всю на себе, к чему и радетелны, а другия содержаниемъ пчель. Женщины, сверхъ полевой работы, упражняются в рукодѣди: предугъ ленъ, посконъ и шерсть, ткуть холсты и сукна для своего употреблення и на продажу.

No	Званіе дачъ и владѣльцовъ	Расстояніемъ отъ города верстъ	Число дво- ровъ	По переписи головъ		Число земли	
				Мужеска	Женска	Десятинъ	Сажени
16.	Деревни:						
	Вишкарѣ	17	7	73	56	—	—
	Турчиной	16	9	37	34	—	—
	Казеннаго ведом- ства крестьянъ, состоя- щія на оренде по смерти с платежемъ у гдина Ге- нерал-Маиора Старо- сты и ордена Святыя Анны ковалера Федора Николаевича фонъ Корфа.						

№	Звание дачъ и владѣльцовъ	Расстоянiемъ отъ города верстъ	Число дво- ровъ	По переписи головъ		Число земли	
				Мужеска	Женска	Десятины	Сажени
	Под поселениемъ	—	—	—	—	8	800
	Пашни	—	—	—	—	230	79
	Сеннаго покосу	—	—	—	—	5	1360
	Лесу по суходолу и по болоту дровенаго	—	—	—	—	299	—
	Неудобныхъ мѣсть	—	—	—	—	74	1980
	Итого	—	16	110	90	557	1819

Экономическое примечание.

Лежать на берегу озера Разны, а дачею простирается: на берегахъ озеръ Разны, Зосны, речекъ Зосны и Вызмеры на левой стороне.

Те речки и озера противъ оной дачи и селениевъ в летнее жаркое время глубиною бываютъ: речки Зосна и Вызмеръ, в одну четверть аршина, шириною в полторы сажени.

В нихъ рыбы, качество земли, урожай хлеба, сенныя покосы травую, лесъ дровеной, в немъ звери и птицы сходны съ № 8-мъ.

Крестьяне состоятъ в аренде. В казну платятъ с каждой головы по два рубли, а сверхъ того служатъ пригонъ в том же уезде в селце у Янове арендателью. А землю во оныхъ деревняхъ запахиваютъ всю на себе, к чему и радетелны. Женщины, сверхъ полевой работы, упражняютца в рукоделияхъ: прядутъ ленъ, посконъ и шерсть, ткуютъ холсты и сукна для своего употребленія и на продажу.

№	Звание дачъ и владѣльцовъ	Расстоянiемъ отъ города верстъ	Число дво- ровъ	По переписи головъ		Число земли	
				Мужеска	Женска	Десятины	Сажени
17.	Селцо Зосна 3 деревнями:	18	1	Душь не состоитъ		—	—
	Рапскои	19	16	41	30	—	—
	Гиневирами	18 $\frac{1}{2}$	12	34	26	—	—

№	Звание дачь и владельцев	Расстояние отъ города верстѣ	Число дво- ровъ	По переписи головъ		Число земли	
				Мужеска	Женска	Десятины	Сажени
	Березниками	21	6	23	15	—	—
	Голудзиной	21 ¹ / ₄	6	22	19	—	—
	Зубковой	20 ¹ / ₂	7	21	19	—	—
	Ставулишками	22	10	46	46	—	—
	Новыми Бондарями	24	7	20	12	—	—
	Старыми Бондаря- ми	22	4	18	16	—	—
	Стылбовой	20	11	47	43	—	—
	Утенами	23	6	12	12	—	—
	Владения Бригадира и ковалера Акима Фомича Бедряги						
	Под поселениемъ . . .	—	—	—	—	53	877
	Пашни	—	—	—	—	1766	908
	Сеннаго покосу . . .	—	—	—	—	131	1903
	Лесу по суходолу и по болоту дровена- го	—	—	—	—	2279	974
	Неудобныхъ местъ . .	—	—	—	—	86	1680
	Итого	—	85	284	238	4317	1142

Экономическое примечание.

Лежать село при озере Разне. В немъ домъ госпож-
кой деревянной.

Деревни Рапская, Гиневичи, Зубкова на берегу
того жъ озера; Стылбы, Голудзина, Ставулишки,
Утены, Старой и Новой Бондари и Березники
на суходоле при колодезяхъ.

А дачею простирается: реки Малты, речекъ Зосны,
Бебрицы, ручья безыменнаго на правой и по бе-
регу озера Разны и по обе стороны озеръ Зосны, Сме-
гань, Креипое и трехъ безыменныхъ, ручья безымен-
наго и речки Козыбни, на которой состоитъ мушная мел-
ниця об одномъ поставе, действие имеетъ в вешние и
осенние время и со оной доходу в годъ дватцать пять
рублевъ.

Те реки и озера противъ оной дачи в летние жаркое
время глубиною бывають: река два аршина, шириною де-
сять сажень; речки Зосна и Бебрица глубиною в чет-

верть аршина, шириною сажень; озера Зосна глубиною в семь сажень, Смогань, Креипое и три безыменныхъ и пруды в три сажени, шириною отъ дватцати и до ста сажень. Во оныхъ озерахъ, пруде, реке и речкахъ: щуки, окуни, плотва, лещи, ерши, налимы, караси, лини, в озере Зосне угоричи, коя употребляется для госпоцкаго дому. Вода во оныхъ для употребления людямъ и скоту здорова.

Качество земли, урожай хлеба, сенная покосы травую, лесъ дровенной, в немъ звери и птицы, ровно и при водахъ сходны съ № 8.

Крестьяне состоятъ на госпоцкомъ издельи. Земли на помещика запахиваютъ триста дватцать десятинь, а остальную всю на себе, к чему и радетелны. Женщины, сверхъ полевой работы, упражняютца в рукодели: прядутъ ленъ, посконь и шерсть, ткуютъ холсты и сукна для своего употребления и на продажу.

№	Звание дачь и владельцовъ	Расстояние отъ города верстъ	Число дво- ровъ	По переписи головъ		Число земли	
				Мужеска	Женска	Десятинъ	Сажени
18.	Селцо Розентово	20	1	Не имеется		—	—
	З деревнями:						
	Большой Смелеи	18	3	13	10	—	—
	Малой Смелеи	19	1	5	4	—	—
	Концовой Смелеи	19 ¹ / ₄	4	16	14	—	—
	Вишкарями	19 ¹ / ₂	7	31	25	—	—
	Лепанишкой	21	9	34	27	—	—
	Пашкевичами	21 ¹ / ₂	3	13	17	—	—
	Малой Лечеколной	21 ¹ / ₄	1	7	8	—	—
	Грыбулевой	22	6	19	18	—	—
	Дровенишками	23	2	13	17	—	—
	МечеколнойБольшой	22 ¹ / ₂	7	21	18	—	—
	Уболями Горными	25	1	4	3	—	—
	Уболями Долными	26	4	15	16	—	—
	Стродами Большими	28	2	9	4	—	—
	Стродами Малыми	26 ¹ / ₂	2	10	10	—	—
	Пынками	25	5	16	11	—	—
	Буравской	25 ¹ / ₂	4	12	17	—	—
	Морозовой	25 ¹ / ₄	2	4	4	—	—
	Дупенями	25	5	20	14	—	—
	Дупенями Черной	24 ³ / ₄	2	8	7	—	—
	Заиковской	25 ¹ / ₄	1	3	4	—	—
	Архиповой	24	1	1	2	—	—

№	Звание дачь и владельцовъ	Расстоянiемъ отъ города верстъ	Число дво- ровъ	По переписи головъ		Число земли	
				Мужеска	Женска	Десятины	Сажени
	Балдевой	25½	4	15	21	—	—
	Гущими	19	Не имеется		—	—	—
	Владения Полскаго двора Камергера Антония Вил- гелмова сна Фелкер- замба						
	Под поселениемъ	—	—	—	—	39	—
	Пашни	—	—	—	—	1999	1913
	Сеннаго покосу	—	—	—	—	62	—
	Лесу дровенаго	—	—	—	—	1679	—
	Неудобныхъ мeсть	—	—	—	—	157	—
	Итого	—	76	289	261	3936	1913

Экономическое примечание.

Лежит селцо на левой стороне реки Малты и при большой дороге, лежащей из города Динабурга в городъ Режицы. В томъ селце домъ госпоцкой каменной о двухъ этажахъ.

Дегевни: Гуца той же реки на правой, Балда речки Балды на левой; Марозова, Дупини на берегу озера Черности, а Заиковская, Черныя Дупены, Горныя Долныя Убыли, Пынки, Буравская, Строды Большая, Строды Малыя, Дровенишки, Грибулева, Большая Лечеколна, Лечеколна Малая, Пашкевичи, Вишкари, Концевая Смеиля, Малая Смеиля и Большая Смеиля, Леипанишки и Архипова на суходоле при копаныхъ колодезяхъ, ис коихъ Большая Смеиля, Большая Лечеколна, Долныя Уболы и Буравская при вышеписанной большой дороги.

А дачею простирается: реки Малты, речекъ Пушицы, Янисалы, ручья безыменнаго и канавы на правой, реки жъ Малты, речекъ Воротницы, Вертушки, Балды, ручья Савля на левой, по берегу озера Черность и по обе стороны роки Малты, озеръ Вертукшня, Савли, Ушкаго, Леитана, Каивы, Илзнина, Ведета и безыменнаго ручья и оврага безыменныхъ.

Те река, речки и озера противъ оной дачи и селений в летние жаркое время глубиною бывають: река два аршина, шириною десять сажень, а речки глубиною поларши-

на, шириною в одну сажень; озера Вертушня глубиною пять, а протчия две сажени с половиною, шириною отъ пятидесяти и до трехсотъ сажень; а ручья пересыхаютъ. В реке, озерахъ и речкахъ рыба: лещи, налимы, уклея, головли, щуки, плотва, окуни, караси и пискари, которая ловитца для господскаго дому, крестьяне на себя. Вода во оныхъ для употребления людямъ и скоту здорова.

Качество земли, урожай хлеба, сенныя покосы травую, лесъ дровеной, в немъ звери, птицы, ровно и при водахъ сходно съ № 8.

Крестьяне состоятъ на господскомъ издѣльи. Земли на помещика пашутъ двести десятинъ, а остальную на себе, а другия содержаниемъ пчель, к чему и радетелны. Женщины, сверхъ полевой работы, упражняютца в рукодели: предуть ленъ, посконъ и шерсть, ткуть холсты и сукна для своего употребления и на продажу.

№	Званіе дачъ и владѣльцовъ	Расстояніемъ отъ города верегъ	Число дворовъ	По переписи головъ		Число земли	
				Мужеска	Женска	Десятинъ	Сажени
19.	Село Преизма	18	1	Не имеетца		—	—
	З деревнями:						
	Алисовской	15	6	21	21	—	—
	Лошай Большой	14	5	28	27	—	—
	Лошой Малой	13 ¹ / ₂	5	15	9	—	—
	Велюмами Горнами	18	7	24	25	—	—
	Велюмами Долнами	18 ¹ / ₄	7	17	16	—	—
	Слободой	16 ¹ / ₂	8	38	32	—	—
	Земской Большой	15	7	16	10	—	—
	Земской	15 ¹ / ₂	3	12	13	—	—
	Денями	16	5	13	6	—	—
	Скрадалями	16 ¹ / ₄	3	11	15	—	—
	Пужбирной	16	7	31	26	—	—
	Леизанишками	15 ³ / ₄	4	28	12	—	—
	Астеками	15	7	22	21	—	—
	Пушкундами	15 ¹ / ₄	7	15	18	—	—
	Вортушками Малы-ми	16	3	12	10	—	—
	Вортушкинши Большой	17	3	10	8	—	—
	Пустошками	15	19	52	53	—	—
	Скрадалями	16	13	20	22	—	—
	Зулишками	17	12	29	32	—	—

№	Звание дачъ и владельцовъ	Расстоянiе отъ города верстъ	Число дво- ровъ	По переписи головъ		Число земли	
				Мужеска	Женска	Десятны	Сажени
	С выделенною церков- ною землею. Владения шляхтича Бенедикта Пе- трова сына Салтана.						
	Под поселениемъ	—	—	—	—	69	—
	Пашни	—	—	—	—	1968	—
	Сеннаго покосу	—	—	—	—	151	—
	Лесу дровенаго	—	—	—	—	1233	—
	Неудобныхъ мѣсть	—	—	—	—	117	1613
	Итого	—	132	414	376	3538	1613

Экономическое примечание.

Лежить село речки Лоси на правой. В селе церковь во имя Покрова Пресвятыя Богородицы унеяцкая и домъ господской деревянный, противъ коего на речке состоить мушная мельница о дву поставахъ; действие имеетъ в вѣшние и осенние время и на оной мелютъ разной хлебъ на господина крестьянъ и со оной доходу в годъ дватцать рублей.

Деревни: Алисовская той же речки на правой, а Слобода на левой; Большая Лоша на берегу озера Лося, Большая Вертушкина на берегу озера Вертукшъни; Зулишки, Скредоли, Пустошки, Пушкунда, Малая Вартушкина, Леизанишки, Пужбирны, Астеки, Скрадали, Деня, Земска, Большая Земска, Винопы Долны, Вилмы Горная и Малая Лоша на суходоле при колодезяхъ, ис коихъ Пужбирны и Малая Вартушкина при болшой дороги из города Де-небурга в городъ Режицы.

А дачею простираетца: реки Малты, речекъ Вертушки, Воротницы на правой, а речки Краупели на левой и по берегамъ озеръ Лося и по обе сторонъ речки Лоси озера Вертушка и дву озеровъ безыменныхъ и вышеписанной болшой дороги.

Те речки Лося и Краупель, озера Вертушна и два безыменныхъ противъ оной дачи и селениевъ в летние жаркое время глубиною бывають: озеро Вертушна глубиною в четыре сажени и шириною триста сорокъ; безымен-

няя глубиною отъ двухъ и до трехъ, шириною отъ дватцети и до пятидесяти сажень; речки глубиною в четверть аршина, шириною два аршина, а река Малта, речекъ Вертушни, Воротницы и юзера Вертушна, родъ рыбы какъ описано въ № 8-мъ. Вода во оныхъ для употребленія людемъ и скоту здорова.

Выделенная церковная земля в одномъ месте лежить реки Малгы на правой, а речки Люси на левой сторонахъ. Обрабатываютъ сами церковно-служители.

Качество земли урожай хлеба, сенныя покосы травю, лесъ дровеной, в нихъ звери и птицы, равно и при водахъ сходно съ № 8-мъ.

Крестьяне состоятъ на господскомъ издѣлье. Земли на помещика запахиваютъ двесте шездесять восемь десятинь, а досталную на себя, к чему и радетелны. Женщины, сверхъ полевой работы, упражняюцца в рукоделияхъ: предутъ ленъ, поскань и шерсть, ткуть холсты и сукны для своего употребленія, а отчасти на продажу.

№	Званіе дачь и владѣльцовъ	Расстояніемъ отъ города верстъ	Число дворовъ	По переписи головъ		Число земли	
				Мужеска	Женска	Десятины	Сажени
20.	Озеро Деиманъ. Общаго владенія Сибирскаго пехотнаго полку Бригадира и ковалара Густафа Густафовича фонъ Штрандмана, Подкомораго Инфлянскаго Осипа Езофатовича сна Зыберха, шляхтича Бенедикта Петрова сна Салтана.						
	Неудобной	—	—	—	—	2	92

Экономическое примечание.

Оное озеро глубиною бываетъ две сажени, шириною сто сажень. В немъ рыбы не имеитца.

№	Звание дачъ и владельцовъ	Расстоянiемъ отъ города верстъ	Число дво- ровъ	По переписи головъ		Число земли	
				Мужеска	Женска	Десятины	Сажени
21.	Деревня Юрашенки . Владения Сибирскаго пе- хотнаго полку Брига- дира и квалера Густа- фа Густафовича фон Шtrandмана. Под поселениемъ . . . Пашни Сеннаго покосу . . . Лесу дровенаго по су- ходолу и по боло- ту Неудобной	13 1/4	4	12	11	—	—
	Итого	—	4	12	11	315	921

Экономическое примечание.

Дачею по берегу озера Деиманъ, а селениемъ на суходоле при колодезяхъ. Вода для употребленiя людемъ и скоту здорова.

Качество земли, урожаи хлеба, доброта сенныхъ поко-совъ, родъ лесу, в нихъ зъверii и птицы сходно съ № 8-мъ.

Крестьяне состоятъ на господскомъ изделии. Землю за-пахиваютъ всю на себе, а служатъ пригонъ в село Зос-ну. Женщины, сверхъ полевой работы, упражняются в рукоделии: предутъ ленъ, посконъ и шерсть, тькутъ хол-сты и сукны для своего употребленiя и на продажу.

№	Звание дачъ и владельцовъ	Расстоянiемъ отъ города верстъ	Число дво- ровъ	По переписи головъ		Число земли	
				Мужеска	Женска	Десятины	Сажени
22.	Мыза Узельмуижа . 3 деревнями именуемы- ми: Лялями Болшими . . . Малами Лялями . . . Ратыниками Плетачами Ратыниками в Ла- лахъ	7 1/4	Не имейца	—	—	—	—
		8 1/2	8	34	36	—	—
		7	8	28	36	—	—
		3 1/2	5	28	32	—	—
		6 3/4	8	33	33	—	—
		4	8	34	25	—	—

№	Звание дачъ и владѣльцовъ	Расстоянiемъ отъ города верстъ	Число дво- ровъ	По переписи головъ		Число земли	
				Мужска	Женска	Десятины	Сажени
	Тевнянами	21 $\frac{1}{2}$	7	31	21	—	—
	Ратыниками Пол- ныхъ	8	4	19	28	—	—
	Пакшанами	31 $\frac{1}{2}$	12	22	15	—	—
	Кивками	6	8	51	50	—	—
	Болбышками	41 $\frac{1}{2}$	6	26	32	—	—
	Паулинами	71 $\frac{1}{2}$	7	29	31	—	—
	Гандулями четырма	8	5	76	79	—	—
	Скуями	6	7	35	32	—	—
	Криванами	7	8	29	22	—	—
	Большой Сълободой	71 $\frac{1}{2}$	6	61	48	—	—
	Слободой под озе- ромъ	8	11	43	38	—	—
	Денями	14	7	20	27	—	—
	Спрынями	12 $\frac{3}{4}$	4	25	19	—	—
	Лошай	12	12	35	36	—	—
	Григоровой	111 $\frac{1}{2}$	4	21	12	—	—
	Граверишками	10	6	22	15	—	—
	Кашпишками	91 $\frac{1}{2}$	12	59	43	—	—
	Андроновой	101 $\frac{1}{2}$	7	22	12	—	—
	Лаизанами	121 $\frac{1}{4}$	4	15	20	—	—
	Пулышками	11	7	21	22	—	—
	Балбышками	61 $\frac{1}{2}$	9	31	32	—	—
	Бунеи	13	7	33	28	—	—
	Алшевкой	9	3	9	12	—	—
	Бейкшами	131 $\frac{1}{4}$	15	47	49	—	—
	Крыжевниками	111 $\frac{1}{4}$	6	10	6	—	—
	Деиманами	13	13	41	36	—	—
	Белковой	11	5	21	16	—	—
	Лубань Пурвой	9 $\frac{3}{4}$	4	9	10	—	—
	Владения Подкоморія Инфлянскаго Осипа Езо- фатова сына Зиберха.						
	Под поселениемъ	—	—	—	—	133	—
	Пашни	—	—	—	—	7105	423
	Сеннаго покосу	—	—	—	—	298	—
	Лесу строевого и дро- венаго по суходолу и по болоту	—	—	—	—	2241	—
	Неудобныхъ мѣсть	—	—	—	—	258	—
	Итого	—	243	1046	953	10035	423

Экономическое примечание.

Лежать мыза при озере Субинаите. Домъ господьской деревянной. При немъ садъ с плодовиными деревьями ябоньми, вишеньями, ис коихъ плоды собираютца для господскаго обиходу.

Деревня Малые Ляли на левой, Платачи на правой сторонахъ ручья безыменнаго. Ратыники пьри речки Медынки и по обе стороны ручья безыменнаго и при болшой дороги, лежащей из города Режиць в городъ Динабургъ. Тевняны на левой, а Пакшаны на пьравой сторонахъ речки Пилоты. Гандули две на суходоле, а третья на левой стороне речки Гандули и неподалоку озера Гандулева, четвертая при озере безыменномъ. Кивки на берегу озера безыменнаго и по обе стороны озера Кивки, ис котораго вытекаетъ река Пилота, а во оное упадаетъ река Гандулея из озера Гандуля. Пулышки по обе, Буни на правой, Спрыни, Деиманы на левой сторонахъ речки Деиманки. Дени при речки Краупели по течению ее на левой стороне. Под озеромъ Слобода при озере Субинаите. Григорова при озере Григоровомъ, Лубань Пурва при четырехъ озерахъ безыменныхъ, Лоша при озере Лося. Ратыни Полные неподалеку реки Режицы по течению на левой стороне и при болшой дороги, лежащей из города Режиць в городъ Ригу, Болшая Ляли неподалеку ручья Жаугра по течению ево на правой стороне и при копаныхъ колодезяхъ. Болшая Слобода, Криваны, Граверишки, Болбишки, Скуи, Паулины, Кашпишки, Андронова, Белкова, Бейкши, Крижевники, Алшевка, Балбишки, Ратыники в Лалахъ и Лаизаны все оныя на суходоле при копаныхъ колодезяхъ, ис коихъ Болшая Скуи и Бейкши при болшой дороги, лежащей из города Режиць в городъ Динабургъ. При деревне жь Пакшенянахъ на речки Пилоты состоить мучная мелница об одномъ поставе. Действие имеетъ во все годовое время, на коеи мелетца разной хлебъ для госпоцкаго обиходу и на крестьянъ. Доходу со оной в годъ приходитъ помещику дватцать пять рублевъ.

А дачею простирается: по реке Режице, по речкамъ Медынки, Пилоты, дву ручьевъ безыменныхъ и речки Рубежницы на левой, речки Краупеля и ручья Жаугра на правой сторонахъ, на берегахъ озеръ Деимана, Лося, безыменнаго, Ковшева и по обе стороны речекъ Пилоты, Гандули, Деиманки, Краупели и двухъ ручьевъ безыменныхъ, речки Субинаиты, Гри-

горова, Гандули, Лиденки и шести безыменных и вышеписанной болшой дороги.

Те речки глубиною противъ оной дачи в летние жаркое время бываютъ от одного и до четырехъ вершковъ, а шириною в одну сажень, а река Режица сходна съ № 9-мъ. Вода вышеписанныхъ озерахъ, рекахъ и вырытыхъ колодезяхъ людемъ и скоту здорова. Ширина озеръ от трицати и до трехсотъ, глубина оныхъ от одной и до четырехъ с половиною сажень.

Ростъ лесу, доброта сенныхъ покосовъ, качество земли, урожай хлеба, родъ зверей и птицъ какъ описано въ № 8-мъ. Крестьяне состоятъ на госпоцкомъ издѣли. Земли запахивають на гдина сто десятинъ в поле а в дву по тому жъ, а досталную всю на себе, к чему оне и радетелны. Женщины, сверхъ полевой работы, упражняютца в рукодельи: прядуть ленъ, посконь и шерсть, ткуть холсты и сукна для своего употреблення и на продажу.

№	Званіе дачъ и владельцовъ	Расстоянїемъ отъ города верстъ	Число дво- ровъ	По переписи головъ		Число земли	
				Мужеска	Женска	Десятинъ	Сажени
23.	Село Тискаты	12	1	Не		—	—
	Фолварокъ Лукна	13	1	имеется		—	—
	3 деревнями:						
	Лукьянковой	11 $\frac{1}{4}$	6	20	26	—	—
	Лукьяновой Дол- не	12	6	15	24	—	—
	Горниколой	12	7	13	24	—	—
	Ботями	9 $\frac{3}{4}$	7	19	29	—	—
	Кинданами	11	2	15	13	—	—
	Алховой	11 $\frac{3}{4}$	2	9	16	—	—
	Кубелеи	16	3	11	20	—	—
	Пилвелеи	12 $\frac{3}{4}$	4	16	25	—	—
	Чепулями	13	3	10	10	—	—
	Яскутами	14	8	41	51	—	—
	Грузделишками	14 $\frac{1}{4}$	6	15	15	—	—
	Денелишками	15	10	29	20	—	—
	Юрмаганами	16 $\frac{1}{2}$	16	52	48	—	—
	Тумишками	18 $\frac{1}{4}$	8	27	24	—	—
	Новой Боканами	18	3	6	10	—	—
	Цыбулниками	18 $\frac{1}{4}$	4	11	15	—	—
	Шведелями	17 $\frac{3}{4}$	20	55	66	—	—
	Якужишками	16 $\frac{1}{2}$	13	55	51	—	—
	Болбышевой	15 $\frac{1}{4}$	12	63	60	—	—

№	Звание дачь и владельцев	Расстояние отъ города верстъ.	Число дво- ровъ	По переписи головъ		Число земли	
				Мужеска	Женска	Десятинъ	Сажени
	Дылманишками	21	6	23	22	—	—
	Якужишками	18 ¹ / ₄	7	31	29	—	—
	Гроверишками	16 ³ / ₄	10	36	44	—	—
	Спелями	15 ¹ / ₂	3	14	15	—	—
	Кавлиной	11	1	40	35	—	—
	Курпниками	12 ¹ / ₂	3	14	20	—	—
	Зайковой	15	2	13	7	—	—
	Новиками	15	6	32	33	—	—
	Ворколями	17	5	20	21	—	—
	Гурилишками	19 ³ / ₄	10	64	57	—	—
	Антонишками	19 ³ / ₄	8	51	56	—	—
	Роговиками	19	6	27	17	—	—
	Субинаитой	18 ¹ / ₄	2	2	4	—	—
	Репковой	19	5	32	25	—	—
	Струпе	21	5	11	19	—	—
	Владения Режицкаго Уезднаго Суда Заседате- ля Франтишки Бенедик- това сна Соколов- скаго, с выделенною церковною землею в од- номъ месте.						
	Под поселениемъ	—	—	—	—	116	—
	Пашни	—	—	—	—	3844	1581
	Сеннаго покосу	—	—	—	—	164	—
	Лесу дровенаго по бо- лоту и по суходолу	—	—	—	—	2913	—
	Неудобныхъ местъ	—	—	—	—	103	—
	Итого	—	219	892	951	7140	1581

Экономическое примечание.

Лежить село при дву небольшихъ озерахъ безымен-
ныхъ. В немъ домъ госпоцкой деревянной средственной
архитектуры, церковь деревянная во имя светыхъ му-
ченикъ Флора и Лавра унеятцкая. Фолварокъ на суходо-
ле при копаныхъ колодезяхъ. В немъ домъ госпоцкой де-
ревянной простой архитектуры.

Деревни: Субинаита, Репкова, Варкали, Новики на левой стороне речки Субинаиты; Струпа, Юрмаганы на правой; Граверишки и Мартужишки на левой стороне речки Тискатки, Гроверишки и при озере Тискатскомъ; Боти при озере Субинаите, Пилвели при озере безыменномъ, Кавлина на правой стороне речки Рубежницы и при колодезяхъ; Антонишки, Гурилишки, Роговики, Кубиля, Заикова, Лукьянова, Лукьянова Долна, Горниколна, Канданы, Алхова, Курпники, Спели, Денелишки, Яскуты, Чепули, Грузделишки, Болбышева, Якужишки, Дылманишки, Тумишки, Новая Боканы, Шведели, Цыбулники все оныя на суходоле при копаныхъ колодезяхъ. На речке Субинаите мушная мельница об одномъ поставе. Действие имеютъ во все годовое время, кроме розлития воды, на коей мелится разной хлебъ на господина, а отъчасти и на крестьянъ. С коей доходу в годъ помещику приходить по дватцати рублей.

А дачею простирается: по речки Субинаиты на левой, а Рубежницы на правой и при болшой Режицкой дороги, и по обе стороны части озеръ Тискаты, Субинаиты и безыменнаго, речки Тискатки и трехъ озеръ безыменныхъ.

Оныя озера глубиною бывають в сажень, а шириною отъ пятидесяти и до сту пятидесяти сажень, а речки глубиною четверть аршина, шириною в сажень. В нихъ рыба: щуки, окуни, караси, плотва и пискари. Вода в речкахъ, озерахъ и колодезяхъ для употреблення людемъ и скоту здорова.

Выделенная церковная земля в одномъ месте на левой стороне речки Субинаиты. Землю обрабатываютъ сами церковно-служители.

Качество земли, урожай хлеба, доброта сенныхъ покосовъ, лесъ дровеной, родъ зверей и птицъ, равно и при водахъ сходно съ № 9-мъ. Крестьяне состоятъ на госпоцкомъ издельи. Земли пашется на господина сто пятьдесятъ десятинь, а осталную всю на себе, к чему и радетелны. Женщины, сверхъ полевой работы, упражняются в рукоделии: предуть ленъ, посконь и шерсть, ткуть холсты и сукна для своего употреблення и на продажу.

№	Звание дачь и владельцев	Расстояние отъ города верстъ	Число дво- ровъ	По переписи головъ		Число земли	
				Мужеска	женска	Десятны	Сажени
24.	Селы:						
	Дрицаны	21	1	Не		—	—
	Пилицыны	17 ³ / ₄	1	имеется		—	—
	Рыково	18	1			—	—
	Съ фолварками:						
	Виліонами	25 ¹ / ₂	1	Не		—	—
	Новымъ	26 ¹ / ₄	1	имеется		—	—
	З деревнями:						
	Шпунянами	17 ¹ / ₄	2	23	19	—	—
	Захарами	18	2	6	6	—	—
	Пленчами	17 ³ / ₄	4	14	8	—	—
	Савковишками	17 ¹ / ₂	4	30	17	—	—
	Енсулевои	17	4	11	6	—	—
	Заушковой	16 ¹ / ₂	2	10	9	—	—
	Масанами	16	2	14	12	—	—
	Колновои	15 ³ / ₄	2	3	2	—	—
	Лочевиками	17	3	8	9	—	—
	Силниками	17 ¹ / ₂	3	14	8	—	—
	Стабровкой	18 ³ / ₄	5	12	7	—	—
	Смауджами	18	7	32	20	—	—
	Кокорвишками	18 ¹ / ₄	11	35	37	—	—
	Кузмами	18	3	15	10	—	—
	Бруканами	19 ¹ / ₂	1	8	5	—	—
	Калвами	19	1	4	6	—	—
	Гаиялями	20	2	11	6	—	—
	Лупиковои	22	1	5	7	—	—
	Мизами	19	2	21	6	—	—
	Леидзеи	18 ³ / ₄	1	5	4	—	—
	Малыми Товнагами	20	6	16	20	—	—
	Большими Товнага- ми	20 ¹ / ₂	6	28	28	—	—
	Зунчами	21 ¹ / ₂	3	11	7	—	—
	Естовои	22 ¹ / ₂	2	7	9	—	—
	Игавнеи	20	1	6	7	—	—
	Квесками	21 ¹ / ₄	1	4	4	—	—
	Стрелчами	21	1	8	7	—	—
	Сеилями	21 ¹ / ₄	6	32	40	—	—
	Ратыниками	20	6	40	36	—	—
	Путранами	19	12	44	41	—	—
	Земками	18 ¹ / ₄	2	11	7	—	—
	Поластынями	18	2	11	9	—	—
	Скушковой	21 ¹ / ₄	1	4	4	—	—

№	Звание дачь и владельцев	Расстояние отъ города верстъ	Число дво- ровъ	По переписи головъ		Число земли	
				Мужска	Женска	Десятны	Сажени
	Кузмами	19 $\frac{1}{4}$	3	5	6	—	—
	Чуровой	19 $\frac{1}{2}$	2	6	4	—	—
	Кузмаковой	18 $\frac{3}{4}$	1	6	4	—	—
	Зыркъольной	19 $\frac{1}{2}$	10	24	23	—	—
	Фолваровой	23 $\frac{1}{2}$	7	21	18	—	—
	Пертниками	19	12	26	26	—	—
	Муранами	25	11	62	63	—	—
	Жогонями и Цейма- ни тожь	26 $\frac{1}{4}$	3	19	15	—	—
	Реиздами	21 $\frac{1}{4}$	9	25	29	—	—
	Брикулевой	22	9	31	32	—	—
	Колна Сатой	23	12	16	16	—	—
	Угулевой	24 $\frac{1}{4}$	4	36	19	—	—
	Гораколной	22	5	14	8	—	—
	Выргупами	26	3	5	4	—	—
	Кожемякиной	22 $\frac{1}{4}$	2	11	8	—	—
	Жогатами	23	3	8	7	—	—
	Телкругой	20	1	3	6	—	—
	Боровой	17	5	15	16	—	—
	Малтовниками	18 $\frac{1}{4}$	2	6	6	—	—
	Юркъольной	17	1	5	3	—	—
	Дреиманами	16	1	5	4	—	—
	Дребениками	15 $\frac{1}{2}$	2	9	5	—	—
	Яузденевой	16	1	5	3	—	—
	Зилиновсой	16 $\frac{1}{4}$	2	10	9	—	—
	Аншиколной	16 $\frac{1}{2}$	2	14	8	—	—
	Воркалевой	14 $\frac{3}{4}$	6	24	19	—	—
	Пушкрьровой	13	9	20	20	—	—
	Пушкрьровой Дол- ныхъ	12	2	28	20	—	—
	Елышнявичами	14 $\frac{1}{2}$	2	7	3	—	—
	Броковой	15	3	9	8	—	—
	Рудзисиковой	15 $\frac{1}{4}$	1	6	5	—	—
	Сылогаилой	16	2	9	5	—	—
	Тучовой	17	2	8	7	—	—
	Ожи Мугурами	16 $\frac{3}{4}$	2	6	5	—	—
	Новикове Ратыни- ками	18 $\frac{3}{4}$	2	7	2	—	—
	Баторагами	18 $\frac{1}{4}$	2	8	10	—	—
	Панковой Долныхъ	20	2	11	6	—	—
	Панковой Горныхъ	19	4	15	11	—	—

№	Звание дачь и владельцев	Расстояние отъ города верстъ	Число дво- ровъ	По переписи головъ		Число земли	
				Мужеска	Женска	Десятины	Сажени
	Ратыниками Горны-						
	ми	19 ¹ / ₄	1	4	6	—	—
	Черковой	21	3	6	8	—	—
	Кругосатой	21 ¹ / ₄	2	6	7	—	—
	Ромашковой Нови-						
	кове	21 ¹ / ₂	3	9	7	—	—
	Ромашками Болши-						
	ми	20 ³ / ₄	2	7	5	—	—
	Пизиками Долными	20	3	11	7	—	—
	Пизиками Горными	20 ¹ / ₄	1	5	5	—	—
	Чеверовой	20 ¹ / ₂	1	2	2	—	—
	Стрелцовой	20	3	12	12	—	—
	Страмамаиловой . .	19	2	3	3	—	—
	Дырвой	19	1	3	5	—	—
	Рутулевой	19	2	9	17	—	—
	Солошь	17 ¹ / ₂	1	9	6	—	—
	Трибуховой	12	2	7	5	—	—
	Лидзикахъ Дол-						
	ныхъ	18	2	8	6	—	—
	Лидзиковой Гор-						
	ныхъ	17 ³ / ₄	3	7	8	—	—
	Захаровой	19 ¹ / ₂	2	6	10	—	—
	Барицымовой	19 ¹ / ₄	1	3	5	—	—
	Паповсой	18	2	5	8	—	—
	Наглями	31 ¹ / ₂	6	14	14	—	—
	Трушлей	29 ¹ / ₂	4	19	15	—	—
	Лаздовниками, Ли-						
	товниками тожь . . .	29	8	23	22	—	—
	Лаздовниками, Бер-						
	няны тожь	28 ³ / ₄	8	22	17	—	—
	Прешнеровой	25	6	23	27	—	—
	Муранами Вышни-						
	ми	22 ³ / ₄	9	26	22	—	—
	Крижовой	26 ¹ / ₂	3	6	5	—	—
	Кукуеи	25 ¹ / ₄	9	34	26	—	—
	Соложь Кунгой	27	5	18	16	—	—
	Муранами Нижни-						
	ми	22	11	22	16	—	—
	Ужги з Мешконта-						
	ми	21 ³ / ₄	8	28	15	—	—
	Тевнянами	26	11	28	22	—	—
	Лаужениками	25	7	26	29	—	—

№	Звание дачъ и владельцовъ	Расстояние отъ города верстъ	Число дво- ровъ	По переписи головъ		Число земли	
				Мужска	Женска	Десятины	Сажени
	Новиками	21 $\frac{1}{4}$	4	14	19	—	—
	Бобылями Лонтыши тожь	20	9	26	16	—	—
	Пилисколной	25 $\frac{1}{4}$	6	31	29	—	—
	Новиками	22 $\frac{3}{4}$	Не имется		—	—	—
	Мукулишками	21	6	25	26	—	—
	Фраловкой	23	5	21	22	—	—
	Ахремовкой	22	4	28	17	—	—
	Скуднойкой	21	14	40	38	—	—
	Шаутенями	28 $\frac{3}{4}$	11	34	29	—	—
	Заваруевкой	24	3	5	6	—	—
	Андреевкой	22	1	6	4	—	—
	Ковалями	23 $\frac{1}{2}$	1	5	4	—	—
	Репшами	21 $\frac{3}{4}$	2	7	4	—	—
	Лагунами	26	8	25	16	—	—
	Мызаными	24	2	14	21	—	—
	Гаигалниками	33	2	7	6	—	—
	Арсолою	29 $\frac{1}{4}$	2	7	6	—	—
	Ковалями	24 $\frac{1}{2}$	Не имется		—	—	—
	Вылксолной	28	имется		—	—	—
	С выделенными церков- ными землями. Владения малолетныхъ Яна, Анто- ния и Фелицыяна Доме- никовыхъ детей Ри- ковъ.						
	Под поселениемъ	—	—	—	—	297	—
	Пашни	—	—	—	—	6655	—
	Сеннаго покосу	—	—	—	—	615	—
	Лесу по суходолу и по болоту	—	—	—	—	14273	718
	Неудобныхъ мѣсть	—	—	—	—	7292	—
	Итого	—	477	1756	1517	29132	718

Экономическое примечание.

Селы Дрицаны и Пиляцины на суходоле при колодезяхъ, а Рыкова по обе стороны речки Лужи. Фолварки: Велюны по обе стороны реки Малты, Новая при стоячемъ озере безыменномъ и при колодезе. В техъ селахъ церковь унияцкая и в фолваркахъ по одному дому госпоцкому деревянному, ис коихъ при селе Ры-

кове и фолварке Виліонахъ состоятъ сады регулярныя с плодovitаи деревьями: яблоньми, вишнями, грушами, бамбарисомъ, крыжевникомъ и клубникою, которыя плоды собираются для госпѣцкаго обиходу. Противъ оныхъ в Рыкове на речки Лужи, а в Виліонахъ на реке Малты состоятъ мушныя мелницы, каждая о дву поставахъ. Действие имеютъ во все годовое время кроме повреждения и на оныхъ мелютъ разной хлебъ на господина и крестьянъ, и со оныхъ доходу в годъ сто рублевъ. В селахъ церкви во имя: в Дрицанахъ Живоначалныя Троицы, Пилцынахъ святыхъ великомучениковъ Бориса и Глеба, Рыкове святаго Лаврентія.

Деревни: Тевняны, Лауженики, Заваруевка, Ковали, Вышние Мураны, Нагля на правой стороне реки Малты; Шаутена на правой же стороне реки Уши, Нижние Мураны по обе стороны реки Тискатки, Новики на правой, а Ковали на левой сторонахъ речки Камея, Храловка на левой стороне ручья безыменнаго, впадающаго в речку Камень; Гора-Колна на левой стороне речки Бюбровки, Пертники, Брыкулева на правой стороне реки Режицы, Брикулева и при устье речки Лужи, впадающей в реку Режицу по обе стороны; Кожемяки на левой, Рейдзы, Колна Сата, Фолварова по обе стороны реки Режицы, Лаздавники Берняны тожь, Лаздовники Ливтавники тожь и Трушля на правой стороне реки Малой Режицы; Гаигалники, Орнисола при болоте и при колодезяхъ; Мураны, Выргупа, Жогони и Цеймони тожь на правой стороне реки Режицы, Жогони и Цеймони тожь и при устьи речки Сули, впадающей в реку Режицу на левой; Боровая на правой, Вылксолна и Телькруга на левой сторонахъ речки Лужи, Уголева по обе стороны речки Сули, Силники, Калнова, Масаны, Енсулева, Шпуняны неподалеку той же речки Сули на правой стороне и при колодезяхъ; Большая Тавнага неподалеку на левой, Малая Тавнага и Леидзе на правой стороне речки Тавнаги, на которой неподалеку деревни Леидзи состоитъ мушная мелница об одномъ поставе; действие имеетъ в одно толко вѣшние и осенние время, с которой доходу в годъ дватцать пять рублевъ; Ратыники на правой стороне ручья безыменнаго и при колодезяхъ; Сылыгаила, Юрьколна на правой, Рудзисикова, Дребенки и Дреиманы на левой стороне речки Дребенки, но Дреиманы и при устьи ручья безыменнаго, впадающаго во оную речку; Яузденева на правой стороне ручья безыменнаго, Зилиновса при озере Зылани, Пушкрырова при озере Болуже и на суходоле при колодезяхъ; Соложь, Требухо-

ва при озере Соложе, Лиздикова Горныхъ при озере Лиздикове, Ахремовка, Скундовка, Андреевка, Репши, Соложь Куига, Крижова, Лагуны, Кукуе, Новики, Бобыли Лонтыши тожь, Ужги з Мешконтами, Плешнеры, Микулишки, Мызани, Жогаты, Пилиско лна, Стабровка, Малтовники, Лочевики, Сълауджи, Заушкова, Бруканы, Корковишки, Савковишки, Пленчи, Захари, Аузинь, Кузмы, Кузмахъ, Калвы, Чурова, Мазы, Гамели, Скушкова, Полостыня, Земки, Путраны, Лупикова, Ратыники Новыя, Ботарагы, Поики Горны, Естова, Квески, Стрелчи, Сеили, Кругосата, Рамашки Новая, Черкова, Большая Рамашки, Чеворова, Пизикова Горна, Пизикова Долна, Панки Долны, Барицымова, Паповса, Страмамаилова, Дырвова, Захарова, Лиздикава Долныя, АншиКолна, Варкалева, Елишнавичи, Пушкрырова Долныхъ, Зунча, Иговня, Зыркълна, Брокоча, Тучова, Ожи Мугуры, Ратыники Горныя, Стрелцова и Рутулева на суходоле при колодезяхъ; из оныхъ Плешнери, Новики, Ужги з Мешконтами, Бобыли Лонтыши тожь, при болшой дороги, лежащей из города Режиць в городъ Ригу.

А дачею простирается: рекъ Режицы, Малты, Болшой Уши, речикъ Шпирей, Сули на правой, реки Режицы, речекъ Ностренки, Сули, Дребенки, ручьевъ Каменнаго, Краснаго и трехъ и дву овраговъ безыменныхъ на левой и по берегамъ озеръ Пуятскаго, Лубана и по обе стороны рекъ Режицы, на коей состоитъ мучная мельница о дву поставахъ, деиствие имейтъ во все годовое время кроме полои воды и со оной дѣхѣду в годъ по сту рублевъ, Малты, речекъ Каменя, Бабровка, Лужи, Сули, Тавнаги, Дребенки, Ностренки, трехъ ручьевъ безыменныхъ и озеръ Соложа, Боложа, Лиздикъ и Зылань.

Те реки, речки, ручьи и озера противъ оной дачи и селениевъ в летние жаркое время глубиною бывають: Режица в два аршина с половиною, шириною десять сажень; Малта глубиною в два аршина, шириною девять сажень; Уша глубиною в полъаршина, шириною две сажени; речки Ностренка, Камень, Бобровка, Лужа, Дребенка и Суля глубиною от одной и до двухъ четвертей аршина, шириною в одну сажень; озера Соложь, Буложь глубиною в две сажени, Лиздикъ, Залань глубиною в одну сажень, шириною отъ пятидесяти и до двусотъ сажень, а ручьи пересыхають. В речкахъ рыба: щука, плотва, окуни, а в рекахъ и озерахъ лещи, налимы, уклея, пискарри, угри и раки, которая употребляется для гослоцкаго

обиходу. Крестьяне ловят на себе. Вода во оныхъ для употребленія людямъ и скоту здорова.

Выделенная же церковная земля к селу Дрицанамъ, Пилицынамъ и Рыкову в каждомъ по одному месту, ис коихъ селы Пилицыны и Дрицаны на суходоле, а Рыкова по обе стороны реки Лужи и неподалеку отъ реки Режицы на правой стороне.

Качество земли иловатое с пескомъ, а местами низкое и болотистое. Ис посееннаго на неи хлеба лутче родится рожь и ячень и греча, и то с удабриваниемъ, а прочія семена и сенныя покосы средственны. Лесь ростеть строевой: еловой, сасновой, дубовой в отрубе от четырехъ и до пети вершковъ, вышиною от шести и до семи сажень; дровеной: ареховой, березовой, альховой, вязовой, черемуховой, ребиновой, илмовой, ивовой, которой для поташа не способенъ. В немъ бывають звери: медведи, лоси, волки, лисицы, зайцы, белки, горностаи, южики, дикия козы; птицы: рещцы, ветилки, корупатки, тетеревы, ястреба, кокушъки, дрозды, скорцы, чижи, щеглы, снигири, в поляхъ перепелы, сороки, вороны, галки, коростели, чибисы и воробы, при водахъ разнаго рода дикия утки, кулики и бекасы.

Крестьяне состоятъ на госпоцкомъ издельи. Земли запахивають на господина триста шездесять десятинъ в поле, а в дву по томужь, а осталную всю на себе, к чему оне и радетельны. Женщины, сверхъ полевой работы, упражняются в рукоделіяхъ: прядуть ленъ, посконь и шерсть, ткуть холсты и сукна для своего употребленія и на продажу.

№	Званіе дачъ и владельцовъ	Расстояніемъ отъ города верстъ	Число дворовъ	По переписи головъ		Число земли	
				Мужеска	Женска	Десятины	Сажени
25.	Фондушова церковная земля кляштора Виліонскаго	25	—	—	—	—	—
	З деревней Юриней	25½	2	6	7	—	—
	Владенія Ксензовъ Бернардиновъ	—	—	—	—	7	—
	Под поселениемъ	—	—	—	—	28	—
	Пашни	—	—	—	—	10	—
	Сеннаго покосу	—	—	—	—	101	1584
	Лесу дровенаго	—	—	—	—	2	930
	Неудобныхъ местъ	—	—	—	—	—	—
	Итого	—	2	6	7	149	84

Экономическое примечание.

Лежить кляшторъ при большой из города Режицъ в городъ Ригу дороги и неподалеку от реки Режицы на правой, а деревня той же реки на левой стороне. А кляшторъ в два этажа, в одной связи и костель ордена Святаго Антония, каменные. При немъ ксензовъ шесть.

А дачею простирается: речки Шпиеры на правой, а реки Режицы и большой вышеписанной дороги по обе стороны.

Грунтъ земли, родъ лесу, добротою сенныя покосы сходно съ № 24-мъ. Крестьяне состоятъ на издельи. Землю запахиваютъ всю на себя, а при кляшторе имеютъ ежедневное служение. Женщины, сверхъ полевой работы, упражняютца в рукодели: прядутъ ленъ, посконъ и шерсть, ткуть холсты и сукна для ксензовъ и на себе.

№	Звание дачъ и владельцев	Расстоянiемъ отъ города верстѣ	Число дворовъ	По переписи головъ		Число земли	
				Мужеска	Женска	Десятины	Сажени
26.	Фондушовыя сенныя покосы, принадлежащая кляштору Виліонскому. Владения Ксензовъ Бернардиновъ	24 ³ / ₄	—	—	—	—	—
	Покосу	—	—	—	—	3	702
	Неудобной	—	—	—	—	1	100
	Всего	—	—	—	—	4	802

Экономическое примечание.

На правой стороне у реки Режицы по течению ее на правой стороне и по обе стороны залива.

Сенныя покосы травую хороши. Обрабатываютъ оныя деревни Юрины крестьяне на ксензовъ Бернадиновъ.

№	Звание дачъ и владельцев	Расстоянiемъ отъ города верстѣ	Число дворовъ	По переписи головъ		Число земли	
				Мужеска	Женска	Десятины	Сажени
27.	Селцо Лаборжъ	10	1	Не имеется		—	—
	3 деревнями:						
	Большой Мозговой	17	6	20	18	—	—

№	Звание дачъ и владѣльцовъ	Расстоянiемъ отъ города верстъ	Число дво- ровъ	По переписи головъ		Число земли	
				Мужска	Женска	Десятины	Сажени
	Малой Мозговой . .	16	4	14	8	—	—
	Большой Чудоряной	16 $\frac{1}{2}$	4	18	27	—	—
	Малой Чудоряной .	16 $\frac{1}{2}$	2	6	8	—	—
	Большой Стагорш- ней	16	2	10	9	—	—
	Малой Стагоршней	15 $\frac{1}{2}$	2	3	4	—	—
	Большой Табаковой	13	2	9	12	—	—
	Малой Табаковой .	15	2	10	11	—	—
	Долной Табаковой	12	1	6	7	—	—
	Стагоршней Дол- ной	11 $\frac{3}{4}$	1	3	3	—	—
	Вельки Пурмой . .	13	14	63	70	—	—
	Нова Табаковой . .	10 $\frac{1}{4}$	4	12	16	—	—
	Леипурмой	11	14	40	40	—	—
	Лей Пурмой Ваима	10 $\frac{3}{4}$	21	80	60	—	—
	Малой Пурмоль . .	12	4	16	18	—	—
	Большой Ванаговой .	11	3	15	14	—	—
	Малой Ванаговой .	11 $\frac{1}{4}$	2	17	18	—	—
	Озерной Ванаговой	10	1	3	7	—	—
	Лешами	12	4	20	20	—	—
	Капачевой	13	2	7	10	—	—
	Рокцами	10	18	71	65	—	—
	Руцовой	9 $\frac{1}{2}$	14	40	29	—	—
	Большой Колна Пурмой	9	4	13	12	—	—
	Малой Колна Пур- мой	9	1	2	3	—	—
	Долной Колна Пур- мой	10	1	2	2	—	—
	Борисовой	7	7	26	22	—	—
	Конаговой	6	6	23	23	—	—
	Большой Гаилумиш- ками	7	2	7	4	—	—
	Малой Гаилумиш- ками	7 $\frac{1}{2}$	1	2	2	—	—
	Большой Шкеневои .	8 $\frac{3}{4}$	7	26	20	—	—
	Малой Шкеневои .	9	2	10	9	—	—
	Владения Старосты Ре- жицкаго и Святыя Анны ковалера Федора Нико- лаевича фон Корфа.						

No	Звание дачъ и владѣльцовъ	Расстоянiемъ отъ города верстъ	Число дво- ровъ	По переписи головъ		Число земли	
				Мужеска	женска	Десятины	Сажени
	Под поселениемъ	—	—	—	—	41	—
	Пашни	—	—	—	—	4824	481
	Лесу по суходолу и по болоту	—	—	—	—	98	—
	Неудобныхъ мѣсть	—	—	—	—	775	—
	Итого	—	158	594	571	5967	1581

Экономическое примечание.

Лежить село на гористомъ месте на суходоле при копаныхъ колодезяхъ. Во оному господской домъ деревянной простой архитектуры.

Деревни: Большая и Малая Чудоряны у озера Стагоршня; Большая Стагоршня на правомъ берегу оврага безыменнаго; Борисова, Гайлумишки Большая и Малая, Большая Шкенева у озера Лоборжи, Большая Шкенева и по обе стороны ручья безымяннаго; Копачева у озера Выровды, Ваногова Озерная у озера Соложа; Большая и Малая Мозги, Малая Стагоршня, Большая, Малая, Долная, Нова Табаковы, Велка Пурма, Большая и Малая Пурмоль, Стагоршня Долная, Конагова, Большая, Малая, Колна Пурмоль, Большая, Малая, Ваноговы, Рокцы, Леши, Лей Пурмоль, Лей Пурма Ваима, Руцева, Малая Шкинева, Долна Колна Пурмель все оныя на суходоле при колодезяхъ.

А дачею простирается: речки Дребенки на правой, реки Ичи, ручьевъ Лочиня, Ворнаша, Товнага, Новаго, овраговъ Табакова и безыменнаго, ручья безыменнаго и оврага безыменнаго на левой стороне и по берегамъ озеръ Выровды, Стузеръ, Пурожя и по обе стороны озеръ Лоборжи, Соложа, Нереса, Лушвеня, Стогоршня, Кивая, Вырсуль и дву безыменныхъ, речки Каршинъ и ручьевъ Тавнага, Ворнаша, Лочиня, Новаго, Краснаго, ручьевъ и овраговъ безыменныхъ.

Те река противъ оной дачи в летние жаркое время глубиною бываетъ полъаршина, шириною в две сажени, речки глубиною в четверть аршина, шириною в сажень, а ручьи пересыхаютъ, а озера глубиною отъ двухъ и до четырехъ, шириною отъ ста и до трехсотъ сажень. В

реке, речкахъ и озерахъ ловитца рыба: щуки, окуни, плотва, пискари, лещи и раки, которая употребляется про домовой госпоцкой расходъ. Вода в реке, озерахъ и копаныхъ колодезяхъ для употребления людямъ и скоту здорова.

Земли на помещика пашется четыреста сорокъ десятинъ, а досталную всю на себе. Положениемъ оная скастистая, качество имейтъ иловатое с пескомъ. Урожай хлеба, сенныхъ покосовъ доброта, звания лесу, в немъ родъ зверей, а птицы какъ во ономъ, такъ равно и при водахъ сходно съ № 9-мъ. Крестьяне состоятъ на изделы, промышленяють хлебопашествомъ, а инья содержащимъ пчель, к чему и радетелны. Женщины, сверхъ полевой работы, упражняются в рукоделіи: прядуть ленъ, посконь и шерсть, ткуть холсты и сукна для своего употребления, а отчасти и на продажу.

№	Званіе дачъ и владельцовъ	Расстояніемъ отъ города вереть	Число дворовъ	По переписи головъ		Число земли	
				Мужеска	Женска	Десятины	Сажени
28.	Озеро Пурожъ Владенія гдина Генераль-Маиора и Старосты и ордена Святыя Анны ковалера Федора Николаевича фон Корфа и Надворнаго Советника, Полскаго двора Камергера Осипа Иванова сына Кривца. Неудобнои	5 ³ / ₄	—	—	—	—	68 978
29.	Озеро Стузеръ Вышеписанныхъ господъ фонъ Корфа и Кривца. Неудобнои	7	—	—	—	41 2381	

Экономическое примечаніе.

Те озера глубиною бывають от двухъ и до трехъ, шириною о трехъсотъ и до четырехъсотъ петидесятъ сажень. Во оныхъ озерахъ рыба: щуки, окуни, плотва, пискари, лещи; употребляется про домовыя госпоцкия обиходы.

№	Звание дачъ и владѣльцовъ	Расстоянiемъ отъ города верстъ	Число дво- ровъ	По переписи головъ		Число земли	
				Мужеска	Женска	Десятины	Сажени
30.	Селцы:						
	Березгалъ	131 $\frac{1}{2}$	1	Не		—	—
	Анмужа	24	1	имеется		—	—
	З. деревнями:						
	Новои Тумплями	26	2	11	4	—	—
	Старои Тумплями	25	3	24	30	—	—
	Ерглевои	24 $\frac{1}{2}$	3	8	8	—	—
	Хравищиной	24 $\frac{1}{2}$	2	8	8	—	—
	Лывзаниками	25 $\frac{3}{4}$	6	34	30	—	—
	Реинями	19	2	12	8	—	—
	Коржлеиниками	25	2	11	9	—	—
	Авгулями	24 $\frac{1}{2}$	2	7	6	—	—
	Лякшимежеи	24	5	25	22	—	—
	Леижей	23 $\frac{1}{4}$	5	23	16	—	—
	Пынами	23	2	12	11	—	—
	Черной	22 $\frac{1}{2}$	2	13	12	—	—
	Бокшиной	24	4	22	24	—	—
	Стапулями	24 $\frac{1}{4}$	1	9	5	—	—
	Дерванами	23 $\frac{1}{4}$	2	7	19	—	—
	Силайкамаи	23 $\frac{1}{2}$	1	7	11	—	—
	Барановои	24 $\frac{1}{4}$	1	9	7	—	—
	Анчукамаи	22 $\frac{1}{2}$	8	32	39	—	—
	Казловои	23	3	12	8	—	—
	Замперстои	22 $\frac{3}{4}$	6	23	29	—	—
	Залтанами	23	4	20	23	—	—
	Плешевои	22	2	16	16	—	—
	Етежевои	22	3	7	14	—	—
	Какиной	21	10	54	61	—	—
	Касперами	20 $\frac{1}{4}$	6	25	20	—	—
	Силопайкамаи	22	2	8	11	—	—
	Кирванами	21 $\frac{3}{4}$	2	9	4	—	—
	Боровои	21	2	12	14	—	—
	Маслюнкамаи	20 $\frac{3}{4}$	5	10	18	—	—
	Борискамаи, Коро- лишки тожь	20	2	12	11	—	—
	Блантенои	19	4	24	25	—	—
	Ерзлевои	18	3	17	16	—	—
	Вушковникамаи	17 $\frac{1}{4}$	5	21	26	—	—
	Межеколной	17 $\frac{1}{2}$	2	14	9	—	—
	Австуколной	18	3	18	17	—	—
	Реиновой	19	3	15	6	—	—
	Кокучевои	20	5	20	27	—	—

№	Звание дачъ и владельцев	Расстояние отъ города по берегу	Число дво- ровъ	По переписи головъ		Число земли	
				Мужеска	Женска	Десятины	Сажени
	Шишкелями	19 ³ / ₄	5	25	22	—	—
	Пошканами	19	4	14	12	—	—
	Анечами	18 ³ / ₄	2	11	5	—	—
	Пуслочами	21	3	10	11	—	—
	Явземкиной	22	5	44	39	—	—
	Скутолями	21 ¹ / ₄	3	14	18	—	—
	Румплями	23 ¹ / ₄	2	10	5	—	—
	Маторями	21 ¹ / ₄	5	14	12	—	—
	Вайканами	22	3	10	13	—	—
	Лейчей	23 ¹ / ₂	1	8	4	—	—
	Волчагиной	24	1	3	4	—	—
	Большими Удрени- ками	25 ¹ / ₂	4	10	10	—	—
	Мальми Удреника- ми	24	2	7	9	—	—
	Брингулями	21	8	35	51	—	—
	Бударями	20	6	34	24	—	—
	Воверами	19 ¹ / ₂	4	17	16	—	—
	Пилсиниками	11 ¹ / ₄	2	7	8	—	—
	Малой Цывоедой	19	1	4	2	—	—
	Большой Цывоедой	18 ¹ / ₂	2	10	7	—	—
	Мекренами	20	8	27	21	—	—
	Ершевой	19 ¹ / ₂	2	7	10	—	—
	Ваверками	19	1	24	23	—	—
	Мыцанями	15 ¹ / ₂	4	32	38	—	—
	Силовниками	15	2	20	20	—	—
	Петуневой	16	3	26	26	—	—
	Нерешами	15	3	14	10	—	—
	Табаковой	15 ¹ / ₂	3	8	11	—	—
	Телесолной	14	2	8	19	—	—
	Малиновой	14 ¹ / ₄	1	3	1	—	—
	Большой Ворнашами	13 ³ / ₄	4	20	27	—	—
	Малой Ворнашами	13	1	5	4	—	—
	Кавсени	12 ³ / ₄	1	4	3	—	—
	Новыми Степулями	13	5	17	25	—	—
	Старыми Степуля- ми	14	2	11	20	—	—
	Козыбержью	13 ¹ / ₄	4	17	22	—	—
	Большой Ленчей	15	2	16	22	—	—
	Малой Ленчей	16	2	8	7	—	—
	Апшей	14 ³ / ₄	6	26	22	—	—
	Скинчевой	15 ¹ / ₂	3	18	16	—	—

№	Звание дачъ и владельцовъ	Расстоянiе отъ города верстъ	Число дво- ровъ	По переписи головъ		Число земли	
				Мужска	Женска	Десятины	Сажени
	Висерниками	17	2	13	14	—	—
	Глеиздовой	18	2	8	11	—	—
	Цеплешами	17 $\frac{1}{2}$	4	13	17	—	—
	Инчуками	17 $\frac{1}{2}$	4	14	19	—	—
	Кинчева вновь высе- ляемая	14 $\frac{1}{2}$	1	Не имеется		—	—
	Владения Полскаго дво- ра Камергера Николая Карлова сна фон Сея.						
	Под поселениемъ	—	—	—	—	201	936
	Пашни	—	—	—	—	8480	546
	Сеннаго покосу	—	—	—	—	300	—
	Лесу дровенаго	—	—	—	—	2100	—
	Неудобныхъ местъ	—	—	—	—	236	674
	Итого	—	259	1257	1285	11367	2156

Экономическое примечание.

Лежать селцы: Березгаль на берегахъ дву озеръ Си-
раго, Утренъ и при устье речки Удреи, впадающей во
озеро Сирое, на право; Анмужа реки Ичи на правой
стороне. Во оныхъ дома господския деревянныя средней ар-
хитектуры.

Деревни: Пыни, Старая Тумплева реки Ичи на
правой, а Тумплева и ручья Авгуна на левой; Ба-
ранова речки Гогорши, Леичи, Волчаги, Удры-
ники Большая речки Заиперки на правой, Малая
Удреники речки Удреи на правой, Брингули непо-
далеку от речки Литовки на левой, Анчуки речки Уд-
реи на правой, Весерники той же речки на правой,
Боровая и Маслiонка речки Коклинки на левой,
Силовоики той же речки на право; Цывоедова Бол-
шая, Глеиздова, Ершова при озере Утрани, Цы-
воедова Малая, Пилсиники при озере Капине, Кин-
чева, Мыцани при озере Сыромъ, Болшия Вор-
наши при озере Ворнашове, Кивсени на правой сто-
роне ричья Ворнаша, Большая Ленчи при озере Вы-
ровде; Новая Тумплева, Ерглева, Львъзаники,
Реини, Хравища, Леижа, Локша Межа, Авгули,
Коржленики, Стапули, Бокши, Дерваны, Чер-
ная, Инчуки, Силайки, Казлова, Залтани, Ете-

жи, Плешева, Какъ, Косперы, Замперста, Явземки, Волканы, Скутоли, Мотори, Румпля, Пуслачь, Будори, Кокучева, Шешкели, Пошканы, Анечи, Воверы, Межеколны, Австуколна, Рейне, Валчатина, Борискова Королишки тожь, Ерзлева, Вушкавники, Путинова, Табакова, Нереши, Молинова, Телесолна, Ворнаши Малыя, Старья и Новья Стапули, Козыбержь, Цеплиши, Воверна, Малая Ленча, Сканчева, Абша, Кирваны, Мекрины, Силовники на суходоле при колодезяхъ.

А дачю простирается: реки Ичи, речекъ Гогоршъ, Заиперьки, Удреи на правой, Литовки на левой, ручьевъ Рубежница, Товнаги, Лочана, оврага Табакова и трехъ безыменныхъ на правой и на берегу озера Выровда и по обе стороны речекъ Удреи, Коклины, ручьевъ Ворнаша, Авгуба и двухъ безыменныхъ, и озеро Сераго, Утрень, Ледечъ, Ворнаши, Капини, Макши, Шкерзата и безыменнаго.

Та река, речки, ручьи и озера противъ оной дачи и селениевъ в самое жаркое летнее время глубиною бывають: река Ича в два аршина, шириною в десять сажень; речки Гогоршъ, Удрей, Литовка от одьнова и до двухъ четвертей аршина, шириною от одной и до двухъ сажень; озеро Сырое, Утрень в полторы сажени, а шириною в двести девять сажень; Ворнашъ глубиною в одну сажень, шириною в семдесятъ сажень; Ледечъ глубиною в два с половиною аршина, шириною въ пятьдесятъ пять сажень; Капине глубиною в два аршина, шириною в сорокъ сажень; Макша глубиною полъсажени, шириною дватцать пять сажень; Шкерзатъ и безыменное глубиною в полсажени, шириною в тритцать сажень, а ручья пересыхають. Во оныхъ рыба: щуки, окуни, ерши, плотва, а в реке и озерахъ налимы, уклея пискари, головли и раки, которыя употребляются для госпоцкаго обыходу. Крестьяне ловятъ на себе. Вода во оныхъ для употребления людямъ и скоту здорова.

Качество земли иловатое с пескомъ, местами черноземъ, а в другихъ болотистое. В положеніи своемъ гористое. Ис посееннаго на ней хлеба лутче родится рожь, овесъ, ячмень, а протчия семена и санныя покосы посредственны. Лесь растетъ дровеной: березовой, сасновой, еловой, дубовой, асиновой, ареховой, алховой, кленовой, черемуховой, рябиновой, вязовой, и липовой и лазовой. В немъ звери: волки, медведи, лоси, зайцы, лисицы, белки, горностаи, ежики; птицы: тетерева, ряпцы, корупатки, ветилни, дрозды и скворцы, соловьи, кокушки, ястреба; в поляхъ перепелы, щеглы, жаворонки, сороки, вороны, галки, грачи, синицы и воробьи; при водахъ разнаго роду дикія утки, кулики и бекасы.

Крестьяне состоятъ на издели. Земли запахиваютъ на господина семьсотъ пятьдесятъ десятинъ, а остальную всю на себя, а отчасти промышляютъ рыбною ловлею и содержаніемъ пчель, к чему оне и радегелны. Женщины, сверхъ полевои работы, упржняютца в рукоделияхъ: прядутъ ленъ, поконь и шерсть, ткуть холсты и сукна для своего употребленія, а отчасти и на продажу.

№	Званіе дачъ и владельцовъ	Расстояніемъ отъ города верстѣ	Число дво- ровъ	По переписи головъ		Число земли	
				Мужеска	Женска	Десятинъ	Сажени
31.	Озеро Выровда	13	—	—	—	—	—
	Общаго владенія озна- ченнаго фон Корфа и Полскаго двора Камерге- ра Николая Карлова сна фон Сея и Судьи Брес- славскаго Станислава Фе- лицыянова сна Вовреца- каго.						
	Неудобно	—	—	—	—	112	2343

Экономическое примечаніе.

Оное озеро глубиною сажень, а шириною четьреста сажень. В немъ ловъ рыбы сходенъ съ № 28; а ловится на самихъ помещикоръ.

№	Званіе дачъ и владельцовъ	Расстояніемъ отъ города верстѣ	Число дво- ровъ	По переписи головъ		Число земли	
				Мужеска	Женска	Десятинъ	Сажени
32.	Селцо Саркань	15½	14	62	53	—	—
	3 деревнями:						
	Крыжани	15¼	3	20	15	—	—
	Покули	13	1	12	10	—	—
	Мездениками	12¼	2	18	19	—	—
	Скебами	11½	4	12	13	—	—
	Владенія Судьи Брес- славскаго Станислава Фе- лицыянова сна Ваврецакаго.						

№	Звание дачъ и владельцовъ	Расстоянiемъ отъ города верстъ	Число дво- ровъ	По переписи головъ		Число земли	
				Мужеска	Женска	Десятины	Сажени
	Под поселениемъ	—	—	—	—	11	2100
	Пашни	—	—	—	—	537	1575
	Сеннаго покосу	—	—	—	—	29	840
	Лесу дровенаго	—	—	—	—	239	118
	Неудобныхъ мѣстъ	—	—	—	—	10	1940
	Итого	—	24	124	110	828	1773

Экономическое примечание.

Селцо и деревни на суходоле при копаныхъ колодизяхъ. В селце домъ госпожой деревянной простой архитектурii.

А дачею простирается: по берегамъ ручьевъ Радвонича и оврага безыменнаго на правой, речки Сезерянки и ручьевъ Нагорды и безыменнаго на левой и по берегамъ озеръ Выровды, Седерь и Цырмы и по обе стороны озеръ Ваверъ и дву безыменныхъ.

Те речки и озера противъ оной дачи в летние жаркое время глубиною бываютъ четверть аршина, шириною в два аршина, а озера глубиною в два аршина, шириною отъ пятнадцати и до дватцати сажень, а ручьи пересыхаютъ. В нихъ рыба: щуки, окуни, плотва; употребляется про домовои господской обиходъ. Вода для употребленiя людямъ и скоту здорова.

Земли на помещика пашется двести пятьдесятъ десятиныхъ, а остальную всю на себе. Положенiемъ оная дача, качествомъ земли, урожаи хлеба, сенныя покосы, звание лесу, родъ зверей и птицъ сходны съ № 30-мъ. Крестьяне состоятъ на издельи, промышляютъ хлебопашествомъ, а иныя содержанiемъ пчель и рыбною ловлею, к чему оне и радетелны. Женщины, сверхъ полевой работы, упражняютца в рукоделияхъ: прядуть ленъ, шерсть и посконь, ткуть холсты и сукна для своего употребленiя и на продажу.

№	Звание дачъ и владельцовъ	Расстоянiемъ отъ города верстъ	Число дво- ровъ	По переписи головъ		Число земли	
				Мужеска	Женска	Десятины	Сажени
33.	Деревня Озерищи	14 $\frac{1}{2}$	4	22	17	—	—
	З деревнями:						
	Морчениками	13	4	20	20	—	—
	Капчениками	11 $\frac{1}{4}$	2	7	4	—	—

№	Звание дачь и владельцевъ	Расстояние отъ города верстѣ	Число дво- ровъ	По переписи головъ		Число земли	
				Мужеска	Женска	Десятины	Сажени
Владения Полскаго двора Камергера Осипа Ивано- ва сына Кривца.							
	Под поселениемъ . . .	—	—	—	—	1	1280
	Пашни	—	—	—	—	261	2362
	Сеннаго покосу . . .	—	—	—	—	8	100
	Лесу по суходолу и по болоту	—	—	—	—	159	366
	Неудобныхъ мѣсть .	—	—	—	—	8	1030
	Итого	—	10	49	41	439	338

Экономическое примечание.

Лежать Озерищи на берегахъ озера Седера и при
устье ручья Нагорда на право, впадающаго во оное озеро.
Морценики, Капченики на суходоле при колодизяхъ.

А дачею простирается: по берегамъ ручья Нагорда на
правой и озера Седеръ. Ручьи в летние жаркое время
пересыхаютъ. Вода во озере и колодизяхъ чистая для упо-
требления людямъ и скоту здорова.

Земля положениемъ, качествомъ, урожаи хлеба, сенныя
покосы, звание лесу, в немъ родъ зверей и птицъ сходно
съ № 30. Крестьяне состоятъ на издельи. Промышляютъ хле-
бопашествомъ, а некоторые содержаниемъ пчель, к чему
оне и радетелны. Землю во оной даче всю запахиваютъ
на себе, а для запашки хлеба на господина ездить в селцо
Товдовяны. Женщины, сверхъ полевой работы, упражня-
ются в рукоделии: предуть ленъ, посконь и шерсть, ткуть
холсты и сукна для своего употреблення, а отчасти и на
продажу.

№	Звание дачь и владельцевъ	Расстояние отъ города верстѣ	Число дво- ровъ	По переписи головъ		Число земли	
				Мужеска	Женска	Десятины	Сажени
34.	Озеро Седеръ	14	—	—	—	—	—
	Вышеписанныхъ господъ Воврецакаго и Крив- ца.						
	Неудобной		—	—	—	62	1070

№	Звание дачъ и владѣльцовъ	Расстоянiемъ отъ города верстъ	Число дво- ровъ	По переписи головъ		Число земли	
				Мужеска	Женска	Десятины	Сажени
35.	Озеро Крыжута Предводителя Иосифа Людвикава сна Вере- щинскаго и Надворна- го Советника Кривца. Неудобной	11	—	—	—	—	—
		—	—	—	—	64	760

Экономическое примечание.

Во оныхъ рыба: щуки, окуни, плотва, пискари, ерши, на-
лимь; употребляется про домовья господакия озиходы. Глу-
биною оныя озера: Седеръ две сажени, шириною в три-
ста; Крыжута в полторы, шириною двести пятьдесятъ са-
жень.

№	Звание дачъ и владѣльцовъ	Расстоянiемъ отъ города верстъ	Число дво- ровъ	По переписи головъ		Число земли	
				Мужеска	Женска	Десятины	Сажени
36.	Селцы:						
	Резеръ Мыза	12	1	Не	—	—	—
	Ульяны	7 $\frac{1}{2}$	1	имеется	—	—	—
	3 деревнями:						
	Ваичулями	12 $\frac{1}{2}$	3	15	15	—	—
	Рыванами	12	6	17	18	—	—
	Анчулями, Жоготы тожь	11 $\frac{1}{2}$	5	15	16	—	—
	Куплями	12 $\frac{1}{4}$	3	6	10	—	—
	Ладусей	8 $\frac{1}{4}$	6	14	19	—	—
	Пундорями	9	5	18	14	—	—
	Саркановой	9	4	22	23	—	—
	Халамеевой	12	1	7	7	—	—
	Петушками	12 $\frac{3}{4}$	3	10	10	—	—
	Новой Осиновой	12	2	8	6	—	—
	Кравилями	14	8	25	25	—	—
	Борсуками	7 $\frac{1}{2}$	3	12	11	—	—
	Манухиной	9	4	17	11	—	—
	Минковой	11 $\frac{1}{4}$	1	7	4	—	—
	Пустошкой	11	2	10	9	—	—
	Ерошками	9 $\frac{1}{2}$	4	19	20	—	—

№	Звание дачь и владельцовъ	Расстоянiемъ отъ города верстъ	Число дво- ровъ	По переписи головъ		Число земли	
				Мужеска	Женска	Десятины	Сажени
	Владения Колежскаго Секретаря и Режицкаго Предводителя Осипа Людвикова сна Верещинскаго.						
	Под поселениемъ	—	—	—	—	35	—
	Пашни	—	—	—	—	1665	1140
	Сеннаго покосу	—	—	—	—	71	—
	Лесу дровенаго	—	—	—	—	304	—
	Неудобныхъ местъ	—	—	—	—	61	—
	Итого	—	60	222	218	2136	1140

Экономическое примечание.

Лежать селцы на берегу реки Режицы на правой стороне. Во оныхъ дома господския деревянныя средней архитектурii.

Деревни: Барсуки, Петушки реки Режицы на правой, Ваигули, Кравали той же реки на левой; Купли речки Луженки на правой, Халамеева той же речки на левой; Пустошка на берегу озера Крыжута; Ладуси, Пундури, Манухина, Ерошкина и Нова Осиновка, Нова Анчули Жюготы тожь, Сарканова, Рываны на суходоле при колодизяхъ.

А дачею простирается: реки Режицы на правой, речекъ Лужанки, Крыжутицы на левой стороне и на берегу озера Крыжута и по обе стороны реки Режицы, речки Луженки.

Те река, речки глубиною бываютъ: река Режица, Крыжутица описаны въ № 11-мъ, а Луженка летомъ пересыхаетъ. В нихъ ловитца рыба: щуки, окуни, плотва, пискари, налимы, ерши и раки; употребляется про домовои госьпоцкой расходъ. Вода в реке, речкахъ и колодизяхъ людямъ и скоту здорова.

Земли на помещика пашется триста сорокъ десятинь, а досталную всю на себе. Положениемъ оная скатистая. Качество имейтъ иловатое с пескомъ. Урожай хлеба, санныя покосы добротою, звание лесу, в немъ родъ зверей и птицъ сходно съ №9-мъ. Крестьяне состоятъ на издельи, промышленяютъ хлебопашествомъ, а некоторые содержаниемъ пчель,

к чему оне и радетелны. Женщины, сверхъ полевой работы, упражняются в рукодели: прядуть ленъ, посконь и шерсть, ткуть холсты и сукна для своего употреблення, а отчасти и на продажу.

No	Звание дачъ и владельцовъ	Расстоянiемъ отъ города верстъ	Число дво- ровъ	По переписи головъ		Число земли	
				Мужеска	Женска	Десятины	Сажени
37.	Селцо Сталеровщи- на	15	1	12	16	—	—
	З деревнями:						
	Сталеровщицной	16	5	19	10	—	—
	Воркалями	14	7	35	23	—	—
	Рейниками	13 ¹ / ₂	8	53	51	—	—
	Бондолями	15	4	14	16	—	—
	Вамжой	15	5	14	20	—	—
	Цегелней	15 ³ / ₄	4	11	8	—	—
	Пудниками	16 ¹ / ₂	7	27	22	—	—
	Явзениями	16 ³ / ₄	6	28	40	—	—
	Боторагой	17 ¹ / ₄	5	22	21	—	—
	Рубулями	17	4	21	11	—	—
	Индулями	16 ¹ / ₂	7	22	28	—	—
	Микилевой	15 ³ / ₄	3	10	11	—	—
	Стопановой	16	3	14	14	—	—
	Скинчами	16	5	18	18	—	—
	Чинкурами	15 ¹ / ₄	5	19	21	—	—
	Горовцами	16 ¹ / ₂	3	14	15	—	—
	Кивлей	18 ¹ / ₄	5	31	28	—	—
	Весеровой	21	5	21	14	—	—
	Инчуками	19 ¹ / ₄	6	22	24	—	—
	Чипутами	17	6	21	23	—	—
	Анчевой	18 ¹ / ₂	3	10	9	—	—
	Зуями	17 ³ / ₄	1	4	2	—	—
	Владения Подчашего Ин- флянскаго Игнатя Ива- нова сына Соколов- скаго.						
	Под поселениемъ	—	—	—	—	71	—
	Пашни	—	—	—	—	2979	821
	Сеннаго покосу	—	—	—	—	96	—
	Лесу дровенаго	—	—	—	—	978	—
	Неудобныхъ месь	—	—	—	—	148	1120
	Итого	—	108	452	435	4272	1941

Экономическое примечание.

Селцо на берегу озера Орла, Коршунъ тожъ. Во ономъ домъ госпоцкой деревянной хорошей архитектуры. Деревня Сталеровщина на правой стороне реки Режицы, Зуи на правой же стороне речки Надолты, Анчова при озере Надолте, Пудники при озере Седите; Ботараги, Вамжа, Цегелня, Рубали, Явзени Стопанова, Бундули, Рейники, Микилева, Андули, Воркали, Чинкури, Скинчи, Горовцы, Кивка, Чипуты, Инчуки и Всерова все оныя на суходоле при копаныхъ колодизяхъ.

А дачею простирается: по берегамъ озеръ Солужа и Побарга, реки Режицы, речекъ Надолты, Седиты, Поборги, Лигриши, на правой; Лурницы оврага Козьяго, Ляисъ, безыменныхъ, Кизля, ручья Избушь на левой; при озерахъ Надолте, Лигриша, Серны, Паборъга и по обе стороны озеръ Орла Коршунъ тожъ, Струдеи.

Те река Режица описана въ № 11-мъ, а речки Надолта, Лурница в самое жаркое летние время глубиною бывають четверть аршина, шириною два аршина; Седита, Побарги и Лигришь пересыхають, а озеро от одной и до двухъ, шириною от ста и до трехсотъ сажень. В реке, речкахъ и озерахъ и колодизяхъ вода чистая для употребления людямъ и скоту здорова.

Земли на помещика пашется пятьсотъ десятинь, а досталную всю на крестьянь. Положениемъ она и качествомъ, урожаи хлеба, сенная покосы добротою, звание лесу, в немъ родъ зверей и птицъ какъ во ономъ равно и при водахъ сходны съ № 8-мъ. Крестьяне состоять на издельи. Промышляють хлебопашествомъ, а некоторыя содержаниемъ пчель, к чему оне и радетелны. Женщины, сверхъ полевои работы, упражняютца в рукодели: прядуть ленъ, посконь и шерсть, ткуть холсты и сукна для своего употребления, а отчасти и на продажу.

№	Звание дачъ и владельцовъ	Расстоянiе отъ города верстъ	Число дво- рошь	По переписи головъ		Число земли	
				Мужеска	Женска	Десятинъ	Сажени
38.	Озеро Надолто . . . Общаго владения Подча- шого Инфлянскаго Иг- натя Езофатова сна Со- коловскаго, малолет-	19	—	—	—	—	—

№	Звание дачъ и владѣльцовъ	Расстоянiе отъ города верстѣ	Число дво- ровъ	По переписи головъ		Число земли	
				Мужеска	Женска	Десятины	Сажени
	наго графа Идизия Юсти- нова сна Гилзинова.						
	Лесу дровенаго	—	—	—	—	—	2000
	Неудобной	—	—	—	—	30	1270
	Итого	—	—	—	—	31	870

Экономическое примечание.

Оное озеро в самое жаркое летние время глубиною бы-
ваетъ от одной и до трехъ сажень, шириною триста сажень.
В немъ ловитца рыба: щуки, окуни, плотва, укляя и селява,
коя употребляется про домовыя госпоцкия обиходы.

№	Звание дачъ и владѣльцовъ	Расстоянiе отъ города верстѣ	Число дво- ровъ	По переписи головъ		Число земли	
				Мужеска	Женска	Десятины	Сажени
39.	Селцо Дукшыгаль	15		Не имеется		—	—
	3 деревнями:						
	Болтиновой	14 ¹ / ₄	8	14	22	—	—
	Кеиповой	15	10	31	46	—	—
	Бондарями	15	3	8	8	—	—
	Рачиковой	16 ¹ / ₄	6	20	22	—	—
	Большими Спрукты- ми	16	4	17	23	—	—
	Малой Спруктой	17	4	20	15	—	—
	Булои	18	4	14	18	—	—
	Галситовой	15 ¹ / ₂	4	12	12	—	—
	Гречами Большими	20	6	15	22	—	—
	Гречами Малыми	21	3	9	9	—	—
	Казелниками	19	1	4	5	—	—
	Стродами	19 ¹ / ₄	7	15	26	—	—
	Вушконью	17 ¹ / ₄	8	22	28	—	—
	Пипарью	17 ¹ / ₄	3	10	14	—	—
	Тилешевой	17	8	21	23	—	—
	Цыпрусеи	17	3	15	16	—	—
	Соболевой	14 ¹ / ₂	1	3	7	—	—
	Полудиной	15 ³ / ₄	10	35	38	—	—
	Полваркомъ	18 ¹ / ₄	12	32	44	—	—

№	Звание дачъ и владельцовъ	Расстояние отъ города верстъ	Число дво- ровъ	По переписи головъ		Число земли	
				Мужска	Женска	Десятины	Сажени
Владения Надворнаго Со- ветника Иосифа, Реенто- вича Литовскаго Ксаве- рия Ивановыхъ детей Шадурскихъ.							
	Под поселениемъ	—	—	—	—	69	—
	Пашни	—	—	—	—	2263	996
	Сеннаго покосу	—	—	—	—	90	—
	Лесу дровенаго	—	—	—	—	695	—
	Неудобныхъ мѣсть	—	—	—	—	274	1200
	Итого	—	105	317	398	3391	2196

Экономическое примечание.

Лежать селцо на берегу озера Дукштыгала. В немъ домъ госпожкою деревянной простой архитектуры.

Деревни: Строды, Полварокъ, Пипарь, Цыпруса и Корчма на берегу озера Разны; Полудина, Спрукта Малая, Булы, Болшия Гречи по течению реки Режицы на левой стороне; Телеси, Вушканы, Соболева, Болтинова, Киипы, Бондарь, Болшия Спрукты, Галситы, Рачикова, Козелняки, Малыя Гречи на суходоле при копаныхъ колодезяхъ, изъ оныхъ Рачикова неподалеку озера Илова, Малыя Гречи недалеко отъ реки Режицы по течению воды на левой стороне.

А дачею протирается: реки Режицы и ручья безыменнаго на левой и по берегахъ озеръ Разны и Дукштыгала и по обе стороны озеръ Илова, ручья и озера безыменныхъ.

Реки Режицы обстоятельства описаны въ № 14-омъ. Озера Илова и безыменное в жаркое летнее время глубиною бываютъ отъ двухъ и до шести аршинъ, шириною отъ ста и до двухъсотъ сажень. В реке и озерахъ ловится рыба: щуки, окуни, плотва, пискари, ерши, налимы и раки, коя употребляется про домовою госпожкою расходъ. Вода въ оныхъ чистая для употребления людямъ и скоту здорова.

Земля положениемъ гористая, а местами скатистая. Качество имеетъ иловатое с пескомъ, а местами черноземъ, которая безъ доволнаго всякой годъ удабривания к плодородию

не весьма способна. Ис посееннаго на ней хлеба лутче родитца рожь и овесь, а протчія семена и сєнныя покосы средственны. Лєсь рогтєть дровєной: берєзєвой, сасновєй, єловєй, орєховєй, калєновєй, клєновєй, крушєновєй, рябєновєй, алховєй и лазєвой. В нємь бєвають звєри: волкє, зайцє; птєцє: тєтєрєвє, ряпцє, соє, совє, кокушкє, вєтєлкє; ястрєбє, солєвѣ, чижє, щєглє, авсєянкє; в полєхь сорокє, воронє, галкє, грачє, воробѣ, жаворонкє; прє водєхь разнаго роду дєкєя уткє, кулєкє и бєкасє. Крєстѣянє сєостоятъ на издєльє. Промышлєютъ хлєбопашєствємь. На гєсподєна пашутъ зємлє трєстє дватцєтє дєсятєнѣ, а остєлнєую на сєбє, а иныя сєодєржанєємь пчєль и рыбною лєвлєю, к чєму онє и радєтєлнє. Жєнщєнє, свєрхь полєвоє рєботє, упражнєются в рєкодєлє: прєдуть лєнѣ, поскєнѣ и шерстѣ, ткуть холєтє и сукнє длє свєго употреблєнєя, а отчєстє и на прєдєждє.

№	Званєє дачѣ и владєлцєвѣ	Рєстєянєємь отъ гєрєдє вєрєстѣ	Чєслє дрє- ровѣ	По рєрєпєсє голєвѣ		Чєслє зємлє	
				Мужєскє	Жєнєскє	Дєсятєнє	Сажєнє
40.	Озєрє Рєзнє Общєго владєнєя Нєд- ворнєго Сєвєтнєкє Оси- пє, Рєєнтєвєчє Лєтовєскє- го Ксєвєрєя Ивєновѣхь дєтєє Шєдурєскєхь, гєсподєнє Брєгадєрє и ковєлєрє Акємє Фємєчє Бєдрєгє, гєсподєнє Гє- нєрєлѣ-Мєяєрє и рєз- нѣхь ордєновѣ ковєлєрє Стєнєслєвє Стєнєслєвє- вєчє Сєлтєнє, малєлєт- нєго грєфє Идєзєя Юстє- новє снє Гєлзєнєвє, Пєлєковнєкє Лєудвєкє, Тє- тєлєрнєго Сєвєтнєкє Оси- пє, Нєжнєго Зємєскєго Судє судѣ Стєнєслєвє, Стєрєстє Блєндєєвєскєго Мєхєялє, дєвєцѣ Мєрѣя- нє, Устєнє и Кєнєслєятє Стєнєслєвєвѣхь дєтєє Вєрєщєнєскєхь и Кє-	19	—	—	—	—	—

№	Звание дачъ и владельцовъ	Расстоянiемъ отъ города верстѣ	Число дво- ровъ	По переписи головъ		Число земли	
				Мужеска	Женска	Десятины	Сажени
43.	Островъ Зеленкинъ . Владения Брегадира и ко- валера Анима Фомича Бедряги. Пашни	18 —	—	—	—	—	—
						1	44
44.	Островъ Зупковъ . . . Ево жъ Бедряги. Пашни	18 ¹ / ₄ —	—	—	—	—	—
						2	1180

Экономическое примечание.

Вокругъ оныхъ озеро Разно. Качество земли иловатое. Хлебъ родится средственно, но лучше рожь и овесъ и обрабатывается означенныхъ господъ крестьянами на себе.

№	Звание дачъ и владельцовъ	Расстоянiемъ отъ города верстѣ	Число дво- ровъ	По переписи головъ		Число земли	
				Мужеска	Женска	Десятины	Сажени
45.	Селцы:						
	Пуша	29	—	Не		—	—
	Дереполья	30	—	имеется		—	—
	3 деревнями:						
	Липушками	23 ¹ / ₂	22	66	61	—	—
	Ливкои	23	9	34	31	—	—
	Дворчевой	22	16	24	18	—	—
	Дримужами	22 ¹ / ₄	4	18	10	—	—
	Лутишками	23 ¹ / ₂	19	52	37	—	—
	Скрябовой	25	21	56	56	—	—
	Кузминишками	25 ¹ / ₄	2	8	9	—	—
	Дреижа Колной	27	7	23	11	—	—
	Застенкомъ Дворчес- кимъ	24	2	11	8	—	—
	Убоговой	26	27	70	41	—	—
	Потмелниками	28	17	46	31	—	—
	Егоровой	27	12	36	42	—	—
	Рыкманами	25 ³ / ₄	18	53	33	—	—
	Безделишками	24 ¹ / ₂	4	16	13	—	—

№	Звание дачъ и владѣльцовъ	Расстоянiе отъ города верстъ	Число дво- ровъ	По переписи головъ		Число земли	
				Мужска	Женска	Десятны	Важенн
	Дворцовой	24 ¹ / ₄	2	7	3	—	—
	Выровдой	29	16	65	51	—	—
	Зундами	30	12	100	70	—	—
	Малтой	29 ¹ / ₂	3	12	15	—	—
	Дворучьемъ	27	10	30	23	—	—
	Пурвелями	28	7	20	19	—	—
	Литевняками	26 ³ / ₄	2	10	10	—	—
	Стуканами	26 ¹ / ₄	2	13	10	—	—
	Степенями	27	12	30	26	—	—
	Застенкомъ	31	13	34	24	—	—
	Дятловой	30 ³ / ₄	6	16	17	—	—
	Патрониками	31 ¹ / ₄	1	4	4	—	—
	Островомъ	30	2	8	7	—	—
	Львной	29 ³ / ₄	2	9	7	—	—
	Литевниками	32	4	10	10	—	—
	Езуповой	31	1	3	1	—	—
	Сноровской	28	1	5	4	—	—
	Стукотой	28	2	10	10	—	—
	Марисколной	30	19	16	11	—	—
	Вырбулями	31	8	45	35	—	—
	Белоруской	32	4	20	23	—	—
	Лоцой	31 ³ / ₄	17	31	28	—	—
	Бесерами	29	9	26	31	—	—
	Пирагами	28	8	24	19	—	—
	Воитешами Малыми	27 ³ / ₄	11	25	26	—	—
	Воитешами Болши- ми	27 ¹ / ₂	18	43	28	—	—
	Воитешами Долны- ми	28	1	5	4	—	—
	Петровской	28 ¹ / ₄	1	3	1	—	—
	Декшнеи	27	1	5	2	—	—
	Ашеврой	29	1	3	6	—	—
	Пивоварами	27	1	3	2	—	—
	Остичами	27 ¹ / ₂	2	6	3	—	—
	Бутлерами	27 ¹ / ₄	24	57	39	—	—
	Жерносеками	23	—	—	—	—	—
	Ментыня вновь высе- ляется	26	—	—	—	—	—
	Владения Надворнаго Со- ветьника и Полскаго дво- ра Камергера Осипа и Ве- ликаго Княжества Литов-						

№	Звание дачъ и владельцев	Расстояние отъ города верстъ	Число дво- ровъ	По переписи головъ		Число земли	
				Мужеска	Женска	Десятины	Сажени
	скаго Реентовича Ксаве- рия Ивановыхъ детей Шадурскихъ.						
	Под поселениемъ . . .	—	—	—	—	94	—
	Пашни	—	—	—	—	6195	2062
	Сеннаго покосу . . .	—	—	—	—	142	—
	Лесу по суходолу и по болоту	—	—	—	—	5451	—
	Неудобныхъ мѣсть .	—	—	—	—	492	200
	Итого	—	403	1211	970	12374	2262

Экономическое примечание.

Лежать селцы Пуша и деревни Басеры, Петровская, Малые Воитеши, Далняя Воитеши, Пираги, Болшие Воитеши на берегу озера Пуши. В томъ селце домъ госпоцкой деревянной на каменномъ фундаменте хорошей архитектуріи и при немъ садъ регулярной с плодовитыми деревьями: яблоньми, грушами, вишнями, черной и красной смородиной, крыжевниковъ и клубникою, которыхъ плоды собираются про домовою госпоцкой расхоть Селцо Дреполь при озере безыменномъ, а деревни Лывна, Снарковская, Стукута, Астичи на берегу речки Балды на левой стороне. В селце домъ госпоцкой деревянной средней архитектуріи.

Островъ, Дятлова, Патроники у озера Уменя; Малта по обе стороны реки Малты. Выровда и Зунды при озере Выровде, но Выровда и при устьи ручья безыменнаго. Дворчева, Жерносеки, Липушки и Скрябова при озере Разне. Дворцова на правой стороне ручья безыменнаго, Литевники при озере Илзи, Ошаври при озере Ошавре. Декшня, Пивовары, Бутлиры, Болиша Воитики, Лоцы, Белоруская, Вырбуля, Марисколна, Езупова, Ментены, Застенокъ, Стуканы, Степена, Литевники, Дворучье, Пурвели, Патмелники, Егорова, Рыкмань, Убогова, Безделишки, застенокъ Дворченской, Лутишки, Лавни, Дримужа, Кузменишки, Дрейжа Колна все оныя на суходоле при копаныхъ колодизяхъ.

А дачею простирается: по обе стороны реки Малты и по левую сторону оной же; речекъ Балды, Рубежницы, Изуи, Сватовса, ручьевъ Савеля и безыменныхъ на право; речикъ Бебрицы и Рубежницы и ручья безыменнаго на левой стороне и при озерахъ Савли, Разны, Выровды, Илзы, Режали и по обе стороны озеръ Пуши, Ошовры, Уменя, Крипеля, Дубеля, Добриша, Белаго и четырехъ безымянныхъ; речки Балды и трехъ ручьевъ безыменныхъ.

Те река Малта, речки Балда, Савля описаны обстоятельствомъ въ № 18-мъ, а речка Рубежница ручей Сватовка в самое жаркое летнее время глубиною бываютъ в два вершка, шириною сажень; озера глубиною от одной и до трехъ, шириною юто ста и до петисотъ сажень, а ручьи совсемъ пересыхають. В реке, речкахъ и озерахъ рыба: щуки, окуни, плотва, пискари, лещи, караси, лини, ерши, лини, которая употребляется про домовой госпской расходъ. Вода во оныхъ и колодизяхъ чистая для употребления людемъ и скоту здорова. На реке Малте и на речке Балде состоятъ мучныя мелницы каждая о дву поставахъ. Действие имеютъ во все годовое время; на коихъ мелють разной хлебъ какъ на господина, такъ и на крестьянъ, и со оныхъ доходу гдну приходитъ в годъ петдесятъ рублей.

Земли на господина пашется в трехъ поляхъ девятьсотъ пятдесятъ десятинь, и осталную всю на себя. Положениемъ гористая, а местами оная и скатистая. Качество иловатая с пескомъ и без доволнаго всякой годъ удабривания к плодородию не весма способна. Ис посеенаго на ней хлеба лучше родится рожь и овесь, а протчия семена и санныя покосы посредственны. Лесъ дровяной: березовой, сасновой, еловой, дубовой, кленовой, ареховой, липовой, рябиновой, лавовой, алховой. В немъ находятся звери: медведи, волки, лисицы, зайцы; птицы: тетерева, ряпцы, сои, совы, кокушки, ястреба, дятлы, дрозды, сворцы, чижи, щеглы, солови; в поляхъ сороки, вороны, галки, грачи, воробьи, жаворонки и коростели; при водахъ разныхъ родовъ дикія утки, бекасы и кулики. Крестьяне состоятъ на изделия, а иные на оброке. Платятъ; з души ежегодно господамъ по четыре рубля. Промышляють хлебопашествомъ, а инныя содержаниемъ пчель и рыбною ловлею, к нему оне и радетелны. Женщины, сверхъ полевои работы, упражняются в рукоделияхъ: прядуть ленъ, поскань и шерсть, ткуть холсты и сукна для своего употребления и на господъ, а отчасти и на продажу.

№	Звание дачъ и владельцовъ	Расстоянiемъ отъ города верстъ	Число дво- ровъ	По переписи головъ		Число земли	
				Мужеска	Женска	Десятинъ	Сажени
46.	Погость Пуша Владения Ксензовъ Изуитовъ.	29 ³ / ₄	—	—	—	—	—
	Под поселениемъ	—	—	—	—	—	1696
	Пашни	—	—	—	—	37	1421
	Сеннаго покосу	—	—	—	—	2	—
	Лесу по болоту	—	—	—	—	1	—
	Неудобныхъ мeсть	—	—	—	—	—	1315
	Итого	—	—	—	—	41	2034

Экономическое примечание.

Селениемъ и дачею на суходоле. На томъ погосте цер-
ковъ деревянная во имя Живоначальныхъ Троицы.

Земля положениемъ, качествомъ урожаи хлеба, добро-
та покосовъ сходно съ № 45-мъ. Обрабатывается наемными
людми.

№	Звание дачъ и владельцовъ	Расстоянiемъ отъ города верстъ	Число дво- ровъ	По переписи головъ		Число земли	
				Мужеска	Женска	Десятинъ	Сажени
47.	Озеро Илза Вышеписанныхъ господъ Шадурскихъ и воево- дины Минской графини Констанцыи Ивановны Гилзиновой.	32	—	—	—	—	—
	Лесу дровенаго	—	—	—	—	2	390
	Неудобной	—	—	—	—	36	556
	Итого	—	—	—	—	38	946
48.	Озеро Жеркля Ихъ же Шадурскихъ и Гилзиновой и Порут- чика Герасима Антонова сна Аскирки.	33	—	—	—	—	—
	Неудобной	—	—	—	—	11	492

№	Звание дачь и владельцев	Расстояние отъ города верстъ	Число дво- ровъ	По переписи головъ		Число земли	
				Мужеска	Женска	Десятины	Сажени
49.	Озеро Черность	20	—	—	—	—	—
	Общаго владения Полскаго двора Камергера Антония Велгелмова сна Фелкерзамба и Надворной Советъницы Констанъцыи Фелицыяновой дочери жены Шадурской.						
	Лесу дровенаго	—	—	—	—	2	1500
	Неудобной	—	—	—	—	176	468
	Итого	—	—	—	—	178	1968

Экономическое примечание.

Оныя озера в самое жаркое летние время глубиною бывають: Илза с троухъ и до семи, Жекля и Черность от двухъ до пяти, а шириною Илза триста, Жеркля во ста петдесятъ сажень, Черность в шестьсотъ петдесятъ сажень. В нихъ ловится рыба: щуки, окуни, плотва, пискари, лещи и раки, которая употребляется про домовья госпоцъкия обиходы.

№	Звание дачь и владельцев	Расстояние отъ города верстъ	Число дво- ровъ	По переписи головъ		Число земли	
				Мужеска	Женска	Десятины	Сажени
50.	Селцо Феиманы	30	—	—	—	—	—
	3 деревнями:						
	Коушовою	29 $\frac{1}{2}$	4	17	17	—	—
	Клангиновою	29 $\frac{1}{4}$	2	8	12	—	—
	Гаилешовою	29 $\frac{1}{2}$	3	14	15	—	—
	Воверовою	28	1	9	5	—	—
	Пизиковою Малой	31	2	12	15	—	—
	Колна Андривою	30	1	8	6	—	—
	Болшой Пизиковою	28	2	12	14	—	—
	Канцанами Болшими	29 $\frac{3}{4}$	1	14	21	—	—
	Канцанами Малыми	29	2	10	11	—	—
	Пизиновою Горной	29 $\frac{1}{2}$	2	9	7	—	—

№	Звание дачь и владельцев	Расстояние отъ города верстъ	Число дво- ровъ	По переписи головъ		Число земли	
				Мужеска	Женска	Десятинъ	Сажени
	Кравчовой, Гаиле- шова тожь	27	3	14	22	—	—
	Грудовой	27 $\frac{1}{2}$	4	19	15	—	—
	Воверовой, Давна Клова тожь	28 $\frac{1}{2}$	1	8	8	—	—
	Воверовой, Цыбле- ва тожь	28	2	7	9	—	—
	Калвовой, Липеры тожь	28 $\frac{1}{4}$	3	10	14	—	—
	Тучей	25 $\frac{1}{2}$	5	18	18	—	—
	Ворсловянами	27 $\frac{1}{4}$	5	22	17	—	—
	Гулиной	27 $\frac{1}{4}$	5	20	27	—	—
	Шведровой	28 $\frac{3}{4}$	2	11	18	—	—
	Валтеровой	28 $\frac{1}{2}$	2	8	10	—	—
	Мелдеровой	29 $\frac{1}{2}$	4	15	18	—	—
	Силававеровой	29	4	15	28	—	—
	Гулиной	28 $\frac{1}{2}$	2	11	9	—	—
	Луской	25	3	14	15	—	—
	Донговой	26 $\frac{1}{4}$	7	26	22	—	—
	Малиновкой	25	2	7	12	—	—
	Пудниковой	24 $\frac{3}{4}$	3	14	13	—	—
	Петровской	25	1	3	2	—	—
	Лутна Полной	24	2	10	10	—	—
	Ваиновой	27	24	73	68	—	—
	Дубиной	27 $\frac{1}{2}$	3	14	14	—	—
	Селишками	31 $\frac{1}{2}$	3	14	21	—	—
	Адамишкой	30	2	16	10	—	—
	Чернявстой, Колес- никами тожь	26 $\frac{1}{4}$	1	4	7	—	—
	Чернявстой, Лапа- тишки тожь	27 $\frac{3}{4}$	7	30	25	—	—
	Владения Надворной Со- ветницы Констанцыи Фе- лицыяновой дочера жены Шадурской.						
	Под поселением	—	—	—	—	77	—
	Пашни	—	—	—	—	4871	1022
	Сеннаго покосу	—	—	—	—	91	—
	Лесу дровенаго	—	—	—	—	2077	1715
	Неудобной	—	—	—	—	140	825
	Итого	—	120	522	555	7257	1162

Экономическое примечание.

Лежать село Феиманы и деревни Клуши и Клангинова и Селишки на берегу озера Фоиманскаго, а село и при пруде. Во ономъ селце домъ госпоцкой деревянной на каменномъ фундаменте хорошей архитектуры. При немъ садъ иррегулярной с плодовиыми деревьями: ябоньми, грушами, сливами, вишнями, бамбарисомъ, черной и красной смородиной, крыжевникомъ, которыхъ плоды собираются про домовою госпоцкой расходъ.

Деревни: Адамишки при двухъ стоячихъ озерахъ, при первомъ Ковалевомъ, вторымъ безыменномъ; Чернявсты, Лапатишки тожь, Чернявста Колесники тожь при озере Чернявсте; Луткополна на левой стороне речки Лыкны, Малиновка и Пудники на левой стороне речки Лыски; Луска при вершине ручья безыменнаго на левой сторонѣ при копаныхъ колодизяхъ; Петровская, Тучи, Донги, Грудова, Болшая Пизаны, Малыя Концаны, Болшая Коньцаны, Воверова Цыблева тожь, Кравчова Гаилеши тожь, Варсловяны, Воверы Дывни Клова тожь, Пизаны Горныя, Колна Андрива, Пизаны Малыя, Гаилеши, Дубина, Гулина, Валтеры, Мелдерова, Гулина, Сылововеры, Калвова Леперы тожь, Шведрова и Воверы все оныя на суходоле при колодизяхъ.

А дачею простирается: речекъ Фоиманской и Пушицы на правой, Лыкны на левой сторонахъ; при озерахъ Фоиманскомъ, Черносте и при болшой Динабургской дороге и по обе стороны речекъ Черности и Лыски и ручья безыменнаго; озеръ Ковалева, Белоукши и безыменнаго и прудка.

Те речки Пушица, Фоиманская, Лыкна и Луска глубиною бывають поларшина, шириною на сажень, а речка Черность и ручьи совсемъ пересыхають. Озѣра глубиною от одной и до дву, а шириною ют петидѣсяти и до ста петидесяти сажень. В нихъ ловитца рыба: щуки, окуни, плотва, пискари и раки, которая употребляется про домовою госпоцкой расходъ. Вода во оныхъ для употребления людямъ и скоту здорова.

Земли на госпожу пашется триста десятиныхъ в поле, а в дву по томужъ, а досталная вся на крестьянъ. Положениемъ оная, качествомъ, урожаи хлеба, покосовъ доброта, звание лесу, в немъ зверей и птицъ сходно съ № 18-мъ. Крестьяне состоять на издельи, а иныя на оброке. Платять по два рубли з души. Промышляють хлебопашествомъ, а иныя содержаниемъ пчель, к чему оне и радетелны. Жен-

щины, сверхъ полевой рааботы, упражняютца в рукоделии: прядуть ленъ, посконь и шерсть, ткуть холсты и сукна для своего употреблення, а отчасти и на продажу.

№	Звание дачъ и владелцовъ	Расстояние отъ города верстъ	Число дво- ровъ	По переписи головъ		Число земли	
				Мужеска	Женска	Десятны	Сажени
51.	Селцы:						
	Горьколна	23	—	Не		—	—
	Малта	15 ³ / ₄	—	имеется		—	—
	Замостье	21 ¹ / ₄	—			—	—
	3 деревнями:						
	Дементовой	25	12	34	29	—	—
	Сидоровой	23	2	7	8	—	—
	Чернявстой	24 ¹ / ₂	3	13	11	—	—
	Денисками	24	12	14	11	—	—
	Денишками	24 ¹ / ₂	4	44	45	—	—
	Горванишками	24 ¹ / ₄	3	14	13	—	—
	Крустами	23 ¹ / ₄	1	3	4	—	—
	Асташовой	23 ¹ / ₂	2	14	16	—	—
	Мещановой	23	5	16	14	—	—
	Беиловой	22	2	10	11	—	—
	Французовой	23 ¹ / ₄	3	9	10	—	—
	Гривой	26 ¹ / ₄	1	4	7	—	—
	Бокшанами	19 ¹ / ₄	2	11	9	—	—
	Пигожней	19 ¹ / ₂	2	7	9	—	—
	Мозгалисками	21	5	17	19	—	—
	Репанисками	19	8	27	22	—	—
	Боровой	20	7	26	32	—	—
	Совосткой	22	1	Не имеется		—	—
	Быковой	23	4	17	24	—	—
	Сергеевой	22	2	10	5	—	—
	Бадаровой	21	3	11	15	—	—
	Леиковой	21	5	14	12	—	—
	Пуганковой	21 ¹ / ₂	5	16	17	—	—
	Зачесолой	20	3	7	3	—	—
	Сункшовой	20	4	11	14	—	—
	Астровской	19 ¹ / ₄	7	23	17	—	—
	Воробьевой	19	2	Не имеется		—	—
	Общаго владения Полс- кой службы Подполков- ника Осипа Богданова, Надворнаго Советника Антония, Ротмистра Вои-						

№	Звание дачъ и владельцовъ	Расстояние отъ города верстъ	Число дво- ровъ	По переписи головъ		Число земли	
				Мужеска	Женска	Десятины	Сажени
	теха Адамовыхъ детей Рыковъ.						
	Под поселениемъ . . .	—	—	—	—	116	—
	Пашни	—	—	—	—	1762	316
	Сеннаго покосу	—	—	—	—	160	—
	Лесу дровенаго	—	—	—	—	1875	370
	Неудобныхъ местъ . . .	—	—	—	—	87	600
	Итого	—	110	379	376	4000	1286

Экономическое примечание.

Лежать селцы: Малта при двухъ небольшихъ стоячихъ озерахъ, первомъ Солоше, вторымъ безыменномъ; За-мостье и Гориколна на суходоле при копаныхъ колодизяхъ В техъ селцахъ по одному дому госпоцкому дере-вянные изрядной архитектуріи.

Деревни: Бокшаны при озере Солоше, Остров-ская, Воробьи, Пигожни, Сункшова, одна Леи-кова на берегу реки Малты на левой, из оныхъ Пиго-жени и при озере безыменномъ; Быкова по течению реч-ки Лыкны на правой, Мозгылишки оной же речки по обе стороны; Боровая на правой стороне ручья Градъ Груды, на которомъ подле оной состоитъ мучная мел-ница об одномъ поставе; действие имеетъ в одно вешние и осеніе время; на ней мелютъ разной хлебъ какъ на гос-подина такъ и на крестьянъ; со оной доходу в годъ Рот-мистру Воитеху петнатцать рублей; Репелишки, Леи-кова, Зачесола, Пуганкова, Бударева, Сергее-ва, Савостка, Беилова, Асташева, Мещаны, Кру-сты, Денишки, Дениски, Горванишки, Французы, Сидорова, Чернявста, Дементова Грива на су-ходоле при копаныхъ колодизяхъ, а Грива неподалеку болшой Динабургской дороги.

А дачею простирается: речки Лыкны на правой, реки Малты, речки Елоносила и конавы на левой сторо-нахъ и по обе стороны речки Лыкны, ручья Градъ Гру-ды и верховьяхъ речки Едисилы; озеро Солоша и трехъ безыменныхъ и болшой Динабургской дороги.

Река Малта и речки Елносола обстоятелствы опи-саны в № 18-мъ. Речка Лыкна и ручья Градъ Груды в

самое жаркое летнее время глубиною бываетъ два вершка, шириною сажень. Озера Соложь и три безыменныхъ глубиною бываютъ от двухъ и до пяти аршинъ, шириною от дватцати и до ста сажень, а ручьи совсемъ пересыхаютъ. В нихъ ловится рыба: щуки, окуни, плотва, пискари и раки, которая употребляется про домовья госпоцкия обиходы. Вода во оныхъ для употребления людямъ и скоту здорова.

Земли на помещиковъ пашется пятьсотъ восемьдесятъ десятинъ. Положениемъ она гористая, а местами и скатистая. Качество имеетъ иловатое с пескомъ, а местами черноземъ и глинистая, которая без доволнаго всякой годъ удабривания к плодородию не весьма способна. Ис посеяннаго на ней хлеба лутче родится рожь и овесъ, а протчия семена и санныя покосы добротою средственны. Лесъ растетъ дровеной: березовой, сасновой, еловой, дубовой, кленовой, ареховой, ребиновой, алховой и лазовой. В немъ находятся звери: волки, медведи, лисицы, белки, зайцы; птицы: тетеревы, ряпцы, скворцы, дрозды, соловьи, кокушки, ястреба, дятлы, чижи, щеглы, овсянки, синицы, воробьи, жаворонки, перепелки; при водахъ разнаго рода дикія утки, кулики и бекасы. Крестьяне состоятъ на издѣльи, а инья на оброке платять з души по пяти рублевъ. Промышляють хлебопашествомъ, а инья содержаниемъ пчель, к чему оне и радетелны. Женщины, сверхъ полевой работы, упражняются в рукоделияхъ: предуть ленъ, посконь и шерсть, ткуть холсты и сукна для своего употребления и на продажу.

№	Званіе дачъ и владѣльцовъ	Расстояніемъ отъ города верстъ	Число дво- ровъ	По переписи головъ		Число земли	
				Мужеска	Женска	Десятины	Сажени
52.	Озеро Лося Общаго владения Пол- ской службы Генераль- Порутчика и ковалера графа Михайлы Иванови- ча Борха, Подкоморія Инфлянскаго Осипа Езо- фатова сна Зыберка, шляхтича Бенедикта Пе- трова сына Салтана. Неудобнои	12	—	—	—	—	—
						378	2162

Экономическое примечание.

Оное озеро лежитъ на нисъкомъ месте, которое в самое жаркое летние время глубиною бываетъ это двухъ и до пяти сажень, шириною две версты. В немъ рыба: щуки, караси, лещи, плотва, налимы, коя употребляется про домо-выя госпоцкия обиходы.

№	Звание дачъ и владельцовъ	Расстояние отъ города верстъ	Число дво- ровъ	По переписи головъ		Число земли	
				Мужеска	Женска	Десятины	Сажени
53.	Деревня Чачи Владения Полской служ- бы Генераль-Порутчика и ковалера графа Михайлы Ивановича Борха.	13¼	4	42	25	—	—
	Под поселениемъ	—	—	—	—	12	—
	Пашни	—	—	—	—	156	658
	Сеннаго покосу	—	—	—	—	15	—
	Лесу дровенаго	—	—	—	—	39	—
	Лесу по болоту	—	—	—	—	145	—
	Неудобныхъ местъ	—	—	—	—	12	300
	Итого	—	4	42	25	379	958

Экономическое примечание.

Лежитъ на суходоле при вырытыхъ колодизяхъ и непод-
дтлеку от озера Лося.

А дачею простирается: по берегу озеръ Лося, Гри-
горова, Стоячего и по обе стороны ручья безыменна-
го, которой пересыхаетъ.

Качество земли, урожай хлеба, добротою сennыя покосы,
звание лесу, родъ зверей и птицъ какъ описано въ № 8-мъ.
Крестьяне состоятъ на оброке. Платять господину з души
по четыре рубли по шестидесяти копеекъ, а землю запахи-
вають всю на себе. Промышляють хлебопашествомъ, а не-
которые содержаниемъ пчель, к чему оне и радетелны. Жен-
щины, сверхъ полевой работы, упражняются в рукодели:
предуть ленъ, посконь и шерсть, ткуть холсты и сукна для
своего употребления, а отчасти и на продажу.

№	Звание дачь и владельцев	Расстояние отъ города верогъ	Число дво- ровъ	По переписи головъ		Число земли	
				Мужеска	Женска	Десятины	Сажени
54.	Слобода Тискаты . . .	16 ³ / ₄	146	195	251	—	—
	3 деревнями:						
	Василками	20	3	10	8	—	—
	Заболотьемъ	21	18	42	33	—	—
	Лаизанами	16	16	18	20	—	—
	Дукчевои	16	19	59	69	—	—
	Гаселевои	14	6	11	8	—	—
	Сприндами	13	14	37	25	—	—
	Сылижай	17 ¹ / ₂	2	9	9	—	—
	Пустынкой	26	15	44	64	—	—
	Околишками	25 ¹ / ₄	2	11	14	—	—
	Околишками Бол- шими	25	4	20	24	—	—
	Пустынками	17	13	36	18	—	—
	Яскиной	25 ¹ / ₄	4	10	5	—	—
	Круковой	25	8	30	27	—	—
	Астраханцами	26	6	24	19	—	—
	Зуями	28 ¹ / ₂	18	65	66	—	—
	Пашковой	23	5	11	10	—	—
	Касмачевои	26 ¹ / ₂	7	22	15	—	—
	Лесными	26	6	59	58	—	—
	Качуевои	26 ¹ / ₂	4	13	20	—	—
	Чернымъ Остро- вомъ	24 ¹ / ₂	4	16	19	—	—
	Чернымъ Боромъ	24	3	19	12	—	—
	Штыкановои	23	8	18	9	—	—
	Межаюрами	25 ¹ / ₄	2	4	9	—	—
	Старошутовои	25 ³ / ₄	4	20	22	—	—
	Саловяновои	27	5	12	15	—	—
	Тучими	26	4	22	8	—	—
	Штыканами	24	5	11	29	—	—
	Веидеровои	24	2	19	26	—	—
	Роговиками	23 ¹ / ₂	2	23	17	—	—
	Ружевои	25 ¹ / ₂	3	11	11	—	—
	Пустынками	24	4	10	11	—	—
	Бендрейковои	26	5	12	22	—	—
	Казеннаго ведомст- ва крестьянъ, состоящие на оренде по смерть с платежемъ у Старосты Режицкаго и Святыя Ан-						

№	Звание дачь и владельцев	Расстояние отъ города верстъ	Число дворовъ	По переписи головъ		Число земли	
				Мужеска	Женска	Десятины	Сажени
	ны ковалера Федора Николаевича фон Корфа.						
	Под поселениемъ	—	—	—	—	175	—
	Пашни	—	—	—	—	4126	—
	Сеннаго покосу	—	—	—	—	125	—
	Лесу по болоту и по суходолу	—	—	—	—	7260	461
	Неудобныхъ местъ	—	—	—	—	302	—
	Итого	—	367	923	973	11988	461

Экономическое примечание.

Лежать слобода и деревни Лаизаны и Дукчева при озере Тисъкатскомъ. Но в слободе лавокъ деревянныхъ дватцать, выстроенныя той слободы крестьянами, в которыхъ и торговлю имеютъ разными товарами, кои получаютъ из городовъ Москвы, Риги и Королевца разныя сукны, шелковыя матеріи и мелкия товары и продаютца в той слободе, в которой бывають ярмонка в день Покрова Пресвятыя Богородицы, на которую приезжаютъ из городовъ Режицы, Динабурха и Люцына купцы и мещане с разными товарами и продають в оной же слободе.

Деревни: Пашкова, Крукова, Астраханцы, Пустынки, Бендрейкова, Околишки, Околишки Большая по реке Малте по течению воды на правой, ис коихъ Околишки и на речки Подолки по обе стороны, Зуи той же реки Малты на левой; Веидерова по течению речки Лыски на левой стороне, а Штыканова на правой; другія Штыканова и Черной Островъ по обе стороны той же речки; Старошутова, Лесные, Касмачева по обе стороны речки Зумницы; Качуева на левой стороне той же речки, Пустынки и Заболотье речки Подолки на левой стороне; Госелева при озере Стоячемъ; Сылыжа, Роговики, Ружева, Тучи, Межаюръ, Саловянова, Яскина, Спринда, Пустынки, Черной Боръ и Василки на суходоле при колодизяхъ.

А дачею простирается: реки Малты и речки Налобницы на правой и по обе стороны реки Малты; речекъ Подолки, Зимницы и Лыски и озера Тыскатскаго, Стоячаго и дву безыменныхъ.

Те река Малта речки і озеро в самое жаркое лет-
 ние время глубиною биваютъ: река от одного и до трехъ
 аршинъ, шириною от шести и до двенадцати сажень; реч-
 ки Налобница, Подолка, Зумница и Лыска глу-
 биною от пети и до осми вершковъ, шириною на сажень;
 озеро Тискатское глубиною биваетъ отъ сажени и до
 двухъ, шириною в пятьсотъ сажень, а безыменные и Сто-
 ячие, глубиною в сажень, шириною от дватцати и до се-
 мидесяти сажень. Вода во оныхъ для употреблення людямъ
 и скоту здорова.

Ловъ рыбы, положениемъ и качество земли, урожаи хле-
 ба, добротой сенные покосы, звание лесу, родъ зверей и
 птицъ сходно съ № 51-мъ. Крестьяне состоятъ на оброке.
 3 души платятъ по пети рублевъ. Промышляють хлебо-
 пашествомъ; а другия разною торговлею и содержаниемъ
 пчель, к чему оне и радетелны. Женщины, серхъ полевой
 работы, упражняются в рукоделеи: прядуть ленъ, посконь
 и шерсть, ткуть холсты и сукна для своего употреблення,
 а отчасти и на продажу.

№	Звание дачъ и владельцовъ	Расстояние отъ города верстъ	Число дво- ровъ	По переписи головъ		Число земли	
				Мужеска	Женска	Десятины	Сажени
55.	Отхожая сенная покосы, принадлежащая к дерев- ни Чачамъ. Владения Полскою службы Генер- аль-Порутчика и ковале- ра графа Михаила Ива- новича Борха.	19	—	—	—	—	—
	Сеннаго покосу	—	—	—	—	5	470
	Неудобной	—	—	—	—	—	850
	Итого	—	—	—	—	5	1320

Экономическое примечание.

Оныя лежать внутри Чачи, слободы Тискать з де-
 ревями по обе стороны реки Малты. Сенная покосы тра-
 вою хороши. Обрабатываютъ оныя из деревни Чачь
 крестьяне.

№	Званіе дачь и владѣльцовъ	Расстояніемъ отъ города верстъ	Число дво- ровъ	По переписи головъ		Число земли	
				Мужеска	Женска	Десятины	Сажени
56.	Отхожая крестьянская покосы, принадлежащая к деревни Чачамъ, вышеписаннаго графа Борха.	18	—	—	—	—	—
	Пашни	—	—	—	—	—	600
	Сеннаго покосу	—	—	—	—	2	1476
	Неудобной	—	—	—	—	—	308
	Итого	—	—	—	—	2	2384

Экономическое примечание.

Лежать по правую сторону реки Малты. Сенныя покосы, урожай хлеба сходно съ № 54-мъ. Обрабатываютъ деревни Чачь крестьяне.

№	Званіе дачь и владѣльцовъ	Расстояніемъ отъ города верстъ	Число дво- ровъ	По переписи головъ		Число земли	
				Мужеска	Женска	Десятины	Сажени
57.	Метечко Воркляны	37	8	59	56	—	—
	С селами:						
	Голянами	29	—	Не имеется		—	—
	Стерѣлянами	41	41	289	195	—	—
	Фолварками:						
	Ворклянами	35	—	Не имеется		—	—
	Борховымъ	48	—	Не имеется		—	—
	Мурмостовымъ	48	—	Не имеется		—	—
	Новымъ	33	—	Не имеется		—	—
	Бравновымъ	32 ¹ / ₂	—	Не имеется		—	—
	3 деревнями:						
	Ворклянами	37	2	9	4	—	—
	1-ми Грибалцами	35	20	64	52	—	—
	2-ми Грибалцами	37	10	53	43	—	—
	3-ми Грибалцами	39	3	19	24	—	—
	4-ми Грибалцами	36	7	40	38	—	—
	1-ми Декшерями	32	4	14	15	—	—
	2-ми Декшерями	33	2	7	10	—	—
	3-ми Декшерями	32 ¹ / ₂	4	20	16	—	—

№	Звание дачь и владельцев	Расстоянiемъ отъ города верстъ	Число дво- ровъ	По переписи головъ		Число земли	
				Мужеска	Женска	Десятинъ	Сажени
4-ми	Декшерями	31 ³ / ₄	4	12	15	—	—
5-ми	Декшерями	34	3	10	14	—	—
6-ми	Декшерями	35	3	12	10	—	—
7-ми	Декшерями	35 ³ / ₄	6	19	20	—	—
1-и	Малтои	30	4	19	13	—	—
2-и	Малтои	21	6	28	20	—	—
3-и	Малтои	26	7	35	20	—	—
4-и	Малтои	25	1	7	3	—	—
5-и	Малтои	27 ¹ / ₄	1	4	3	—	—
6-и	Малтои	27	1	6	5	—	—
7-и	Малтои	27	7	27	17	—	—
8-и	Малтои	28	5	18	15	—	—
	Кристелями	28	13	41	56	—	—
1-и	Леоданами	32	18	86	69	—	—
2-ми	Леоданами	34 ¹ / ₂	1	7	4	—	—
	Обилшками	29	7	34	26	—	—
1-ми	Вертелянами	32	12	43	40	—	—
	Иковниками	31	7	35	28	—	—
	Сталидзанами	32 ¹ / ₄	4	24	16	—	—
	Цегелнеи	34 ¹ / ₄	3	25	20	—	—
	Наглями	32	6	31	20	—	—
2-ми	Вертелянами	35	5	18	10	—	—
	Репшами	35	6	42	29	—	—
	Реиниками	35 ¹ / ₂	2	14	14	—	—
	Свыланами	36	2	11	12	—	—
	Горанчами	36	2	5	6	—	—
	Матулями	36	2	6	5	—	—
	Пилпуками	37 ¹ / ₂	2	9	8	—	—
	Уздыранами	38	20	78	64	—	—
	Кокорями	37	3	15	11	—	—
	Тризелниками	42 ¹ / ₄	4	17	13	—	—
	Узголами	43	2	8	5	—	—
	Гулбарми	41 ¹ / ₂	4	21	15	—	—
	Стродоми	40 ¹ / ₄	14	52	44	—	—
	Цымами	40	3	10	6	—	—
	Арклинниками	39 ¹ / ₄	2	10	10	—	—
	Плентыниками	38	2	9	6	—	—
	Дутолами	40 ³ / ₄	4	19	14	—	—
1-ми	Бузанами	44	8	52	40	—	—
2-ми	Бузанами	43	2	11	10	—	—
3-ми	Бузанами	42	2	11	10	—	—
	Ицелниками	44 ¹ / ₂	4	15	14	—	—

№	Звание дачь и владельцев	Расстояние отъ города верстъ	Число дво- ровъ	По переписи головъ		Число земли	
				Мужеска	Женска	Десятинъ	Сажени
	Струземниками	51	4	17	18	—	—
	1-ми Трупами	43	3	14	15	—	—
	2-ми Трупами	44 ¹ / ₂	1	5	6	—	—
	Кривабересками	46 ¹ / ₂	2	8	11	—	—
	Черзамниками	47	2	12	8	—	—
	Освигалами	46 ¹ / ₂	2	8	7	—	—
	1-ми Сталидзанами	54	3	15	21	—	—
	Меднами	53	2	10	8	—	—
	2-ми Сталидзанами	53	1	7	5	—	—
	Молтниками	47 ³ / ₄	2	10	10	—	—
	Пултениками	52 ³ / ₄	1	6	5	—	—
	Мугуришками	48	1	3	2	—	—
	Залмежеи	51	4	13	11	—	—
	Суманиками	52	4	13	19	—	—
	Раделями	51 ¹ / ₂	2	6	4	—	—
	1-ми Мурмостынями	49	6	21	19	—	—
	2-ми Мурмостынями	51 ¹ / ₂	4	13	15	—	—
	3-ми Мурмостынями	50 ¹ / ₂	2	10	9	—	—
	4-ми Мурмостынями	48	1	4	4	—	—
	5-ми Мурмостынями	47	3	12	6	—	—
	Булеи	47 ¹ / ₂	1	6	5	—	—
	Канчеи	46 ¹ / ₂	1	5	3	—	—
	Апшевейпой	46	1	4	2	—	—
	Зептъ Апшами	46	1	4	2	—	—
	Вашуниками	45	2	7	6	—	—
	Мичарами	44	2	6	5	—	—
	Гулбарями	43	2	6	3	—	—
	Сидоровои	41 ¹ / ₂	2	6	2	—	—
	Декшеи	42	2	7	6	—	—
	6-ми Мурмостынями	43	1	6	4	—	—
	Лейманами	43 ¹ / ₂	2	8	7	—	—
	7-ми Мурмостынями	44	2	8	5	—	—
	1-ми Олтужами	38	1	5	4	—	—
	2-ми Олтужами	39	2	10	8	—	—
	3-ми Олтужами	40	15	68	45	—	—
	4-ми Олтужами	41 ¹ / ₂	4	18	13	—	—
	5-ми Олтужами	42	4	18	18	—	—
	6-ми Олтужами	40 ¹ / ₂	8	36	34	—	—
	7-ми Олтужами	42 ¹ / ₂	7	27	24	—	—
	8-ми Олтужами	43 ¹ / ₄	1	4	2	—	—
	Вейпой	41 ¹ / ₂	4	23	14	—	—
	Межеи Эидуками	37	3	14	11	—	—

№	Звание дачь и владельцев	Расстояние отъ города верстъ	Число дво- ровъ	По переписи головъ		Число земли	
				Мужеска	Жеска	Десятины	Сажени
	Тимотникомъ	45	2	13	8	—	—
	Деглеи	41 $\frac{1}{2}$	2	14	10	—	—
	Наглишами	42	1	6	7	—	—
	Заланъ Анспури- шами	44	1	8	4	—	—
	Злеметои	58	1	13	8	—	—
	Заланами	56	1	12	11	—	—
	Ушой	46	7	40	30	—	—
	Григами	42	1	8	9	—	—
	Вылцанами	49 $\frac{1}{2}$	2	12	14	—	—
	Барковской	51 $\frac{3}{4}$	1	11	6	—	—
	1-ми Рудзатами	52 $\frac{1}{4}$	5	22	24	—	—
	2-ми Рудзатами	53 $\frac{1}{2}$	1	3	3	—	—
	Утынеи	54 $\frac{1}{4}$	1	3	3	—	—
	Сталидзанами	55	2	6	4	—	—
	Стеками	56 $\frac{3}{4}$	3	27	12	—	—
	Меднорами	55	4	17	12	—	—
	Малоколной	54 $\frac{1}{2}$	6	21	15	—	—
	Апшенеи	54 $\frac{1}{2}$	2	14	8	—	—
	Дункаи	54	3	11	9	—	—
	Видаи	53 $\frac{1}{2}$	3	14	11	—	—
	Кумелницои	52 $\frac{1}{4}$	2	5	5	—	—
	Пелечорои	53	2	4	6	—	—
	Аташиной	56	5	25	15	—	—
	Удрасолами	63	2	6	14	—	—
	Сталидзанами	56	4	21	12	—	—
	Пудниками	56 $\frac{1}{4}$	2	9	10	—	—
	Боерыми	58	7	30	22	—	—
	Козалями	57	3	14	11	—	—
	Азаръ Голои, Пуд- ники тожь	58	2	7	6	—	—
	Лынданами	57	3	11	8	—	—
	Липсолои	57	1	7	6	—	—
	Соложь Брокои	55	1	8	7	—	—
	1-и Клушиной	55 $\frac{1}{2}$	1	3	9	—	—
	2-и Клушиной	56 $\frac{1}{2}$	1	3	4	—	—
	Даниловой	55 $\frac{1}{2}$	1	7	6	—	—
	Соложь Кунгои	54	1	8	8	—	—
	Корчмои Аташиной	55	1	3	3	—	—
	Явнешами	60 $\frac{1}{2}$	4	16	15	—	—
	Новои	61	1	3	3	—	—
	Енжелатами	60	5	17	17	—	—

№	Звание дачь и владельцев	Расстояние отъ города верстъ	Число дво- ровъ	По переписи головъ		Число земли	
				Мужска	Женска	Десятны	Сажени
	Дривасолои	60 ¹ / ₂	4	14	16	—	—
	Липушками	58	4	12	14	—	—
	Цеплядривои	57 ³ / ₄	6	37	15	—	—
	Гаиласолои	56 ¹ / ₄	6	16	12	—	—
	Болужами	53 ¹ / ₂	4	9	9	—	—
	1-и Локанои	53 ¹ / ₂	3	9	8	—	—
	2-и Локанои	51	2	8	7	—	—
	Боровои Корчмои	45	1	2	4	—	—
	Нотрои	24	16	77	45	—	—
	1-и Тумановои	23	7	20	20	—	—
	2-и Тумановои	22 ¹ / ₂	3	9	7	—	—
	3-и Тумановои	24	6	19	18	—	—
	4-и Тумановои	23 ³ / ₄	3	11	11	—	—
	5-и Тумановои	23	2	8	6	—	—
	6-и Тумановои	25	3	9	7	—	—
	7-и Тумановои	26 ¹ / ₂	3	13	8	—	—
	8-и Тумановои	26	3	11	10	—	—
	Ваивадами	25	4	21	16	—	—
	Паврои Бразгуля- ми	26 ¹ / ₄	3	9	5	—	—
	Бришкой	26 ¹ / ₂	4	13	12	—	—
	Пунцьями	25 ¹ / ₄	3	24	19	—	—
	Трупои	27	12	25	20	—	—
	Брузголями	28 ¹ / ₄	6	21	25	—	—
	Зеймулями	28	5	22	15	—	—
	Микулишками	31	3	14	7	—	—
	Прежевоитами	29	6	18	15	—	—
	Колвишками	29 ³ / ₄	2	7	4	—	—
	Улановои	30	4	14	11	—	—
	Чачеи	31 ¹ / ₄	2	11	8	—	—
	Бечеи	31	2	8	4	—	—
	Воверои	30 ¹ / ₂	5	16	15	—	—
	Григорами	31	2	8	8	—	—
	Инданью	32	1	4	3	—	—
	Чавнои	32	1	7	3	—	—
	Сунюбью	30 ³ / ₄	2	9	6	—	—
	Скабами	32	3	10	6	—	—
	2-ми Скабами	33	3	8	5	—	—
	Скаптушами	32	3	11	9	—	—
	Уголниками	31 ³ / ₄	3	14	6	—	—
	Пудолями	31	5	26	14	—	—
	Криштобью	33	3	10	4	—	—

№	Звание дачь и владельцев	Расстояние отъ города верстъ	Число дво- ровъ	По переписи головъ		Число земли	
				Мужеска	Женска	Десятны	Сажени
	2-ми Пудолями	34	1	6	4	—	—
	Ертью	33 $\frac{1}{2}$	1	8	4	—	—
	Улановой	33	2	8	5	—	—
	Грозами	32	3	12	5	—	—
	Патмелниками	35	1	4	5	—	—
	2-ми Патмелниками	34	2	9	6	—	—
	Трокшею	35 $\frac{3}{4}$	2	8	5	—	—
	Салной	36	3	15	5	—	—
	Козолями	36 $\frac{1}{2}$	1	4	3	—	—
	Ваивадами	35 $\frac{1}{2}$	2	9	5	—	—
	Медыней	35	4	13	8	—	—
	Гурлевской	34 $\frac{1}{4}$	2	9	5	—	—
	Стаблниками	33 $\frac{1}{2}$	7	18	14	—	—
	Новыми Трупами	37	1	3	3	—	—
	Скабишами	35 $\frac{1}{2}$	3	13	4	—	—
	1-ми Пастерами	36	2	9	6	—	—
	2-ми Пастерами	35	4	15	9	—	—
	3-ми Пастерами	34	3	8	6	—	—
	Балцкарями	34 $\frac{1}{2}$	2	6	4	—	—
	Свылбой	33	2	8	7	—	—
	Старыми Стабални- ками	32	2	9	4	—	—
	Мачулями	31 $\frac{1}{2}$	3	11	6	—	—
	Новои	31 $\frac{3}{4}$	2	5	3	—	—
	Ломовымъ	33 $\frac{3}{4}$	1	5	2	—	—
	Вылцынами	30 $\frac{1}{2}$	6	22	17	—	—
	Новои	39	2	6	4	—	—
	Деглеи	37	4	13	12	—	—
	Капустянкой	33 $\frac{1}{2}$	3	14	12	—	—
	Нострей	32	1	4	2	—	—
	Теперями	29 $\frac{1}{2}$	6	16	12	—	—
	Макаръ Слуту Пурою	29	1	4	4	—	—
	1-и Мошкасолои	31 $\frac{3}{4}$	3	15	9	—	—
	2-и Мошкасолои	29 $\frac{1}{2}$	3	15	12	—	—
	Горушиной	29 $\frac{1}{4}$	4	16	8	—	—
	Гаиласолои	28	4	15	7	—	—
	Ковалихиною	28	3	7	4	—	—
	Бортниками	29	3	10	5	—	—
	Ломами	28 $\frac{1}{2}$	10	29	18	—	—
	Улановой	28	3	12	9	—	—

№	Звание дачь и владельцев	Расстояннѣе отъ города верстѣ	Число дво- ровъ	По переписи головъ		Число земли	
				Мужеска	Женска	Десятины	Сажени
	С выделенными в трехъ местахъ церковны- ми землями. Владения Полскои службы Генера- ль-Порутчика и г-ва ле- ра графа Михаила Ива- новича Борха.						
	Под поселениемъ . . .	—	—	—	—	459	—
	Пашни	—	—	—	—	18607	—
	Сеннаго покосу . . .	—	—	—	—	1622	—
	Лесу строеваго . . .	—	—	—	—	5291	—
	Лесу дровенаго по су- ходолу и по болоту	—	—	—	—	67184	789
	Неудобныхъ местъ	—	—	—	—	17264	—
	Итого	—	806	3547	2764	110427	789

Экономическое примечание.

Лежить местечко на суходоле при болшой дороги, лежащей из города Режиць в городъ Ригу. Во ономъ местечке костель деревянной во имя Покрова Пресвятыя Богородицы и три лавки деревянные, в которыхъ торгуютъ купцы того жъ местечка разными товарами, кои получаютъ из городовъ Москвы, Риги и Королевца разныя сукны, шелковыя матеріи и мелкия товары, в которомъ бываетъ ярмонка в день Покрова Пресвятыя Богородицы, на которую приезжаютъ из городовъ Люцына, Режицы, Динабурха и разныхъ местечекъ купцы и мещане продають в томъ местечке и продолжаютъ торговлю три дни.

Селы: Стерляны по обе стороны речки Вертелянки, а Голяны на суходоле и обе при вырытыхъ колодизяхъ. В Голянахъ церковь деревянная во имя светыхъ великомучениковъ Флора и Лавра; в Стерлянахъ церковь во имя Пресветыя Богородицы деревянная и во оныхъ по одному дому господскому деревянная средней архитектуры. Фолварки: Воркляны по обе стороны речки Вертелянки на правой стороне; Нова по левою сторону речки Малманы; Бравновъ по обе стороны оной же речки, а Мурмостыни и Борховъ на суходоле при вырытыхъ колодизяхъ. В техъ фолваркахъ по одному дому го-

спощкому, в Ворклянахъ каменной изрядной архитектурїи, а в прочихъ деревянныя простой архитектурїи. В Ворклянахъ имеется садъ регулярной, высаженной липникомъ по прешпектомъ и в немъ деревья: бѣмбарись, крижевникъ, черная и красная смородина, а в ренжерей апельсины, лимоны, цитроны і винныя ягоды, с коихъ плоды употребляются для домовыхъ госпоцкихъ обиходовъ, и зверинець, в которомъ звери: дикія козы, алени, зайцы и лисицы, а на реке Вертелянки состоитъ мучная мелница о дву поставахъ. Действие имеетъ во все годовое время; на ней мелютъ разной хлѣбъ про думовой госпоцкой обиходъ.

Деревни: первая Вертяны по обе, вторые Вертяны на правой, четвертыя Грибалцы, пятые Декшири на левой стороне речки Малманы; первая, вторыя и третіе Грибалцы неподалеку отъ вышеписанной речки, первая и вторыя на правой, а третія на левой сторонахъ; первая Декшири по обе, а вторыя Декшири по правую сторону ручья безыменнаго, третія Декшери по обе стороны ручья Обюлиша; Кристели по обе, шестая Малта по правую сторону реки Липовки, Карчма Нагля, первая, вторая, третія и четвертая Малты на левой стороне реки Малты, осмая Малта на левой стороне реки Малты и речки Шпирги, седмыя Декшери на правой, а Репши на левой стороне речки Вертелянки; Горанчи по правую сторону ручья безыменнаго, Леиманы по обе, Декшна и Сидорова на правой, седмыя Мурмостыни на левой стороне речки Тискатки, Строды на правой стороне той же речки и по обе стороны речки Салны; Канчана правой, а четвертыя Мурмостыни на левой стороне речки Лисены, первая Мурмостыни по обе, а Булеи по правую сторону речки Мурмостыни, Мугуришки на левой стороне речки Восаты; первая Бузаны, Освагола и Черзамникъ неподалеку отъ речки Иковой на правой, а вторыя Бузаны на левой стороне оной же речки, вторыя Трупы на правой, а первыя Трупы на левой стороне речки Струдени; Ицелники на левой стороне оврага безыменнаго, а Стурземники на левой стороне речки Стурземинки; Пултенники, Радели, Суманики, вторыя Сталидзаны на правой стороне речки Исли; первая Сталидзаны при устьѣ речки Исли на правой, а Дубиньки на левой сторонахъ, Медня на левой стороне речки Дубинты и неподалеку отъ озера Григорова; Козали, Липушки, Азаръ Гола, Пудникъ тожь и Лынданы при озере Аташинскомъ, из оныхъ Козали при устьѣ речки Аташиной, впадающей во оное озеро на левой; Явши на правой стороне ручья безыменнаго, Азаръ Гола Пудникъ тожь и Лынданы при устьяхъ ручьевъ бе-

зыменныхъ, впадающихъ в озеро Аташино жъ; Цепля-дрива по обе, а Гаиласола на правой стороне ручья безыменнаго; Новая на левой стороне речки Тавриты, Удра Сола на левой, Енжелаты на правой, а Боеры по обе стороны речки Аташиной, Удра Сола и при устьи речки Тавриты; Сталидзаны на правой стороне речки Нарты, Меднора на правой, Пелечора, Дунки, Апшеня, Малаколна, Заланъ и Злеметь на левой стороне речки Малои Уши; Сталидзаны, Утыни, первая и вторья Рудзаты, Баровская, Вылцаны, Уша, Григи, Новая, Микулишки, 8-я Туманы, Павра Брузгали на правой, Брошки, Зеимули, Брузгали, Капустинка на левой стороне реки Большой Уши и Скабы, Дегля и Вылцаны на правой, а Криштобъ по обе стороны речки Звирны и при устьи ручья безыменнаго; Медьни по обе стороны, а третии Пастеры на левой стороне речки Ратынинской; Трокши, Патмелники, Уланова и первая Машкасола на правой стороне речки Савны, Уланова и по левую сторону ручья безыменнаго, другая Уланова на левой стороне речки Налобницы; Тепери при озере безыменномъ, Трупы, первая, вторья, третия, четвертая и пятая Туманы на левой стороне речки Малты и на суходоле при колодизехъ; Нотра по правую сторону речки Нотренки; Ваивады, шестья и седмая Туманы, Калвишки, Бечи, Уланова, Скаптушъ, Пудали, Уголники, Чачи, Вовера, Инданъ, Григоръ, Новая, Чавна, Сунюбъ, Старья Стабальники, вторые Скабы, Мичули, вторья Пудоли, Ертъ, Балцкары, Свалбы, Гурлевская, Стабалники, вторья Патмелники, Грозы, Прежоваити, Гаиласола, Горушина, Ковалихина, Ботники, Ломы, Маркаръ Слута Пура, 2-я Мошкасола, Ностри, Обилишки, пятая и седмая Малта, четвертая и шестья Декшеры, Межа Эидуки, Дегля, Наглиши, Заланъ Анспуриши, Кумелница, Виды, Стеки, первая и вторья Локаны, Соложъ Кунга, Пудники, Болужи, Аташева, Корчма Аташина, Дривасола, Данилова, первая и вторья Клуши, вторья, третия и пятая Мурмостыни, Молники, Залмежа, Дутола, Три Зелники, Узгола, Гулбары, третия Бузаны, Цыма, Вацуники, Зептъ Обши, Опшевеипа, шестья Мурмостыни, Тимотники, Боровая Корчма, Веипа, первая, вторья, третия, четвертая, пятая, шестья седмая и осмая Олтужи, Уздырваны, Кокоры, Орклиники, Плентыники, Палпуки, Свыланы, Рейники, первая и вторья Леоданы, Цегелня, Нагля, Иковники, Сталидзаны, Мичули, Криваберески,

Мичары, Гулбари, Липсола, Соложь Бърока, Пунцыли, Солна, Кизали, Ваиводы, Новая Трупы, Скабиши, первая и вторые Пастеры, Ломовой все оныя на суходоле при коpanyх колодизяхъ. Из вышеписанныхъ деревень Стеки, Корчма Боровая, село Стерляны, вторья Олтужи, Воркляны, фолварокъ Воркляны, первая Вертеляны, Кристели, шестья и седмая Малты при болшой дороги, лежащей из города Режиць в городъ Ригу.

А дачею простирается: реки Малты, речекъ Шперги, Налобницы, Дубинты, Стурземинки, Малои Уши, Тавриты на левой; реки Болшой Уши, речекъ Савны, Звирны, Исли, Нотринки и овраговъ безыменныхъ на правой сторонехъ и по берегамъ озеръ Лубана, Нотрь, Григорова и безыменнаго и по обе стороны речки Струдени, Лисыня, Тискатки, Малманы, Вартялянки, Звирны, реки Уши Болшой; речекъ же Кумелницы, Малои Уши, Нарты, Аташиной, Мормостыни, Васоты, Иковой, Салны, Узголи, Ратыники и ручевъ безымянныхъ и озеръ Аташинскаго, Усина, Освина, Падзь и безыменныхъ.

Реки в самое летние жаркое время противъ оной дачи глубиною и шириною бывають: Малта от трехъ и до десяти сажень, глубиною в два с половиною аршина; Уша шириною от двухъ и до шести сажень, глубиною от шести и до петнатцати вершковъ; речки Стурзеня, Лисиня, Тискатка, Малмана, Восата, Мурмостыня, Аташина, Нарта, Малая Уша, Кумелница, Звирна, Совна, Ратынинска, Налобница глубиною бывають аршинъ, шириною от полуторы и до двухъ сажень, а протчие ручьи пересыхають. Озера Аташинское и Усиню глубиною бывають от одной и до трехъ сажень, а безыменныя глубиною от двухъ и до трехъ аршинъ, шириною от ста и до трехсотъ петдесять сажень. В техъ рекахъ, речкахъ и озерахъ ловитца рыба: щуки, окуни, плотва, лещи, лини, укля, пискари, налимы, селява и раки. Вода во оныхъ и в коpanyх колодизяхъ для употребленія людямъ и скоту здорова.

Выделенныя церковныя земли все на суходоле. Обрабатывають оныя сами священно и церковно служители.

Земли на помещика пашется тысяча восьмсотъ десятинь. Положениемъ оная на нискомъ месте. Качество земли иловатое и глинистое, а местами и с пескомъ. Ис посееннаго на ней хлеба лутче родится рожь, ячмень и овесъ, а протчия семена без удабривания всякой годъ и санныя покосы травую средственны. Лесь растетъ строевой: сасновой, еловой, дубовой, березовой, в отърубе от четырехъ и до шести

вершковъ, вышиною от семи и до девяти сажень; древною: кленовой, ореховой, рябиновой, алховой, липовой, которой для поташа не способенъ. В немъ звери: лоси, медведи, волки, зайцы, лисицы и белки; птицы: тетерева, рябцы, скворцы, дрозды, сойки, кокушки, ястреба, дятлы, чижи, щеглы, овсянки, синицы, воробы, жаворонки, перепелки; при водахъ разныхъ родовъ дикія утки, кулики и бекасы; в поляхъ сороки, вороны, воробы. Крестьяне состоятъ на издѣли, а другія на оброке платятъ в годъ 3 души по пяти рублевъ. Промышляютъ хлебопашествомъ, а иныя содержаниемъ пчель, к чему оне и радетелны. Женщины, сверхъ полевой работы, упражняются в рукоделияхъ: предуть ленъ, посконъ и шерсть, ткуть холсты и сукна для своего употребленія, а отчасти и на продажу.

№	Званіе дачъ и владѣльцовъ	Расстояніемъ отъ города верстъ	Число дво- ровъ	По переписи головъ		Число земли	
				Мужеска	Женска	Десятны	Сажени
58.	Деревни:						
	Куртники	27 ¹ / ₄	6	19	34	—	—
	Вырскули	27 ³ / ₄	3	12	16	—	—
	Останишки	29	4	11	8	—	—
	Большія Слудаки	26 ³ / ₄	3	21	19	—	—
	Макужи	28	6	36	30	—	—
	Пилисколь	25 ¹ / ₄	5	24	19	—	—
	Самени	27 ¹ / ₂	4	10	11	—	—
	Зелтени	25	2	7	5	—	—
	Дипши	25	2	5	6	—	—
	Малыя Слуданы	27	6	22	21	—	—
	Казеннаго ведомства крестьянъ, состоящихъ на оренде по смерть с платежемъ у Старосты и Святыхъ Анны ковалера Федора Николаевича фонъ Корфа.						
	Под поселениемъ	—	—	—	—	35	—
	Пашни	—	—	—	—	846	—
	Сеннаго покосу	—	—	—	—	198	—
	Лесу по болоту и по сухододу	—	—	—	—	974	2341
	Неудобныхъ мѣсть	—	—	—	—	30	—
	Итого	—	41	167	169	2083	2341

Экономическое примечание.

Ложать Зелтыни, Вырскулева, Самень при реке Малте по течению ее на правой стороне, Пиласколъ, Дипши, Большая Слудаки, Остонишки, Малыя Слудаки, Куртники и Макужи на суходоле при вырытыхъ колодизяхъ.

А дачю простирается рекъ Малты на правой, а Малои Режицы на левой сторонахъ.

Те реки Режица и Малта обстоятельствомъ описаны Малта въ № 57-мъ, а Режица въ 24-мъ. Вода во оныхъ для употреблення людямъ и скоту здорова.

Положениемъ оная на ровномъ месте. Качество земли, урожаи хлеба, добротою сенныя покосы, звание лесу, родъ зверей и птицъ и рыбы сходно съ № 57-мъ. Крестьяне сосътоять на оброке. Платять в годъ по пяти рублевъ. Промышляють хлебопашествомъ, а иныя содержаниемъ пчель, к чему оне и радетелны. Женщины, сверхъ полевой работы, упражняются в техъ же рукоделияхъ.

№	Званіе дачъ и владелцовъ	Расстояніемъ отъ города верстъ	Число дво- ровъ	По переписи головъ		Число земли	
				Мужеска	Женска	Десятины	Сажени
59.	Озеро Лубанъ Общаго владения Пол- ской службы Генераль- Порутчика и ковалера графа Михаила Ивановича Борха, малолетныхъ Яна, Антонія и Фелицыя- на Домениковыхъ дети Рыковъ и Казеннаго ведомства крестьянъ, состоящія на оренде по смерть с платежемъ у Старосты и ордена Свя- тыя Анны ковалера Фе- дора Николаевича фѳн Корфа, Хорунжего Оси- па Степанова сна Роме- ра.						
	Сеннаго покосу . . .	—	—	—	—	3	—
	Неудобныхъ мѣсть .	—	—	—	—	6896	1041
	Итого	—	—	—	—	6899	1041

Экономическое примечание.

Оное озеро в самое жаркое летние время глубиною бывает от сажени и до трехъ сажень, шириною пять версть четыреста сажень. В немъ ловитца рыба: щуки, окуни, угоричи, селява, плотва, головли, язи, ерши и оная рыба употребляется на господь, а отчасти и на про ажу.

No	Звание дачъ и владельцовъ	Расстоянiемъ отъ города версть	Число дво- ровъ	По переписи головъ		Число земли	
				Мужеска	Женска	Десятины	Сажени
60.	Деревня Индыня . . . Казеннаго ведомст- ва крестьянъ, состоящая на оренде по смерть с платежемъ у вышеписан- наго Старосты фонъ Корфа.	34	20	89	82	—	—
	Под поселениемъ . . .	—	—	—	—	11	—
	Пашни	—	—	—	—	592	1324
	Сеннаго покосу . . .	—	—	—	—	266	—
	Лесу по суходолу и по болоту	—	—	—	—	556	—
	Неудобныхъ местъ .	—	—	—	—	1009	—
	Итого	—	20	89	82	2434	1324

Экономическое примечание.

На суходоле при копаныхъ колодизяхъ и при болоте.

А дачею простирается: реки Режицы на левой стороне и при озере Лубане.

Та река Режица противъ оной дачи в летние жаркое время, в ней ловъ рыбы, земля положениемъ, качествомъ, урожаи хлеба, добротою сennыя покосы, звание лесу, родъ зверей и птицъ сходно съ № 24-мъ. Крестьяне состоятъ на оброке. Платять в годъ з души по пяти рублевъ. Промышляють хлебопашествомъ, а некоторые содержанiемъ пчель и рыбною ловлею. Женщины, сверхъ полевой работы, упражняются в рукоделии: прядуть ленъ, шерсть, посконь, ткуть холсты и сукна для своего употреблення, а отчасти и на продажу.

№	Звание дачь и владельцев	Расстояние отъ города верегъ	Число дво- ровъ	По переписи головъ		Число земли	
				Мужеска	Женска	Десятинъ	Сажени
61.	Селцо Быково	28	—	Не имеется		—	—
	З деревнями:						
	Апшиколной	27	1	17	14	—	—
	Дзылерои	26 ³ / ₄	10	29	22	—	—
	Креслеи	27	1	4	2	—	—
	Шавришами	26	4	21	17	—	—
	Цыматои	26 ¹ / ₂	8	27	25	—	—
	Козырами	27	6	23	12	—	—
	Солами	25	2	10	12	—	—
	Жогатами	26 ¹ / ₂	9	31	35	—	—
	Горось, Вацаники тожь	27	2	6	7	—	—
	Дервои	26 ¹ / ₄	5	22	18	—	—
	Салнаколной	26 ¹ / ₂	3	13	9	—	—
	Ецеплеи	28	4	11	10	—	—
	Цыпчеи	28 ¹ / ₂	2	17	16	—	—
	Педелями	29	4	14	15	—	—
	Всонюшками	27 ³ / ₄	2	10	8	—	—
	Вонлькцами	28	3	11	9	—	—
	Дырванами	30	2	82	76	—	—
	Юкнеи	30 ¹ / ₂	2	10	13	—	—
	Леиговою	37 ¹ / ₄	2	14	10	—	—
	Владения Хоронъжего Иосифа Степанова сына Ромера.						
	Под поселениемъ	—	—	—	—	43	—
	Пашни	—	—	—	—	1425	—
	Сеннаго покосу	—	—	—	—	52	—
	Лесу по суходолу и по болоту	—	—	—	—	5367	529
	Неудобныхъ мѣсть	—	—	—	—	783	—
	Итого	—	72	362	330	7670	579

Экономическое примечание.

Селцо при речке Креслеи по течению ее на левой стороне. В немъ домъ госпоцкой деревянной средней архитектуры и при ономъ садъ с плодovitыми деревьями: яблоньми, дулями, сливами, вишнями, черной и красной смородиной, ис которыхъ плоды собираются для госпоцкаго обиходу.

Деревни: Дырваны по обе, Кресли на левой стороне речки Кресли, а Дыраны и на правой стороне речки Режицы; Жоготы, Салнаколна, Горась Вацаиникъ тожь при реке Режице на правой же стороне; Дервы, Козырь, Союшки, Педели, Циматы, Шавришки, Дзылери, Апшиколна, Юкня, Леиговня, Солы, Цепчи, Ецепля и Ванлыкцы на суходеле при колодизяхъ.

А дачею простирается: реки Режицы на правой и речки Сули, а реки Викшты и речки Кресли на левой и по обе стороны оной и по берегамъ озеръ Лубана и Окля.

Те река Режица и речка Суля обстоятельствомъ описаны въ № 24-мъ, а река Викшта глубиною два аршина, шириною в двенадцать сажень. Речка Кресля глубиною в три вершка, шириною в сажень. Во оныхъ рыба: щуки, окуни, головли, пискари и раки, которая ловитца для господъ. Вода во оныхъ для употребления людямъ и скоту здорова.

Положениемъ оная и качествомъ земли, урожаи хлеба, добротою сенныхъ покосы, звание лесу, родъ зверей и птицъ сходно съ № 24-мъ. Крестьяне состоятъ на издельи. Земли на помещика пашется восемьдесятъ десятиныхъ, а досталную всю на себе, к чему оне и радетелны. Женщины, сверхъ полевои работы, упражняются в рукодели: прядуть ленъ, посконъ и шерсть, ткуть холсты и сукна для своего употребления, а отчасти и на продажу.

№	Звание дачъ и владельцовъ	Расстоянiемъ отъ города верстъ	Число дво- ровъ	По переписи головъ		Число земли	
				Мужеска	Женска	Десятинъ	Уажени
62.	Селцо Ковната	22	—	Не имеется		—	—
	3 деревнями:						
	Слободой Новой	23	21	100	78	—	—
	Слободой Старой	22 $\frac{1}{2}$	7	25	23	—	—
	Ботнями	23	6	26	26	—	—
	Мозгами	21	5	24	19	—	—
	Явловой	19 $\frac{3}{4}$	4	14	7	—	—
	Болтынями	18 $\frac{1}{2}$	8	34	40	—	—
	Карнилова	23	4	10	4	—	—
	Застенкомъ	17	2	5	10	—	—
	Блаидерами	24	5	16	22	—	—
	Вишями	22	10	47	36	—	—
	Холмами	23 $\frac{1}{4}$	7	26	20	—	—

№	Звание дачъ и владельцовъ	Расстояние отъ города верстъ	Число дво- ровъ	По переписи головъ		Число земли	
				Мужеска	Женска	Десятины	Сажени
	Обрубамн	24	1	6	5	—	—
	Островомъ	24	5	16	21	—	—
	Расицкои	21 ¹ / ₂	17	45	34	—	—
	Болшой Рудзатами	20 ¹ / ₂	6	17	8	—	—
	Малой Рудзатами .	22 ¹ / ₄	3	25	26	—	—
	Болшими Куколями	20	6	30	30	—	—
	Романовой	20	7	29	22	—	—
	Ковалевкои	21 ¹ / ₂	5	13	19	—	—
	Малой Куколями .	20	4	14	15	—	—
	Гавеиками	21	10	49	35	—	—
	Федорами	23	4	18	17	—	—
	Рудковой	19 ¹ / ₂	6	34	28	—	—
	Борсуками	19 ¹ / ₄	1	14	14	—	—
	Рудовой	23 ¹ / ₄	5	22	14	—	—
	Слеиновой	20 ¹ / ₂	5	16	20	—	—
	Филковой	26	2	11	6	—	—
	Туможанами Гор- ныхъ	21	2	13	13	—	—
	Туможанами Дол- ныхъ	20	3	8	10	—	—
	Бечарами	19 ¹ / ₂	6	24	25	—	—
	Зелчами	19 ³ / ₄	3	14	15	—	—
	Шастами	19 ³ / ₄	1	9	9	—	—
	Апробами	25	2	3	5	—	—
	Петровскои	20	5	9	10	—	—
	Степанчиками . . .	21	5	12	15	—	—
	Сторгатами	22	3	11	9	—	—
	Купникои	22 ¹ / ₄	6	29	20	—	—
	Ченчами	22 ¹ / ₂	5	19	12	—	—
	Бывшанами	22	2	7	6	—	—
	Скадинами	25 ¹ / ₂	7	35	28	—	—
	Заиманами	27 ¹ / ₄	10	53	37	—	—
	Кромонами	26	4	23	12	—	—
	Усовои	27	3	18	16	—	—
	Сустои	26 ³ / ₄	2	8	6	—	—
	Явнями	28	5	11	8	—	—
	Бесковой	28 ¹ / ₄	5	22	18	—	—
	Иониками	26	3	17	15	—	—
	Быдзанами	26	4	9	11	—	—
	Силовой	25 ³ / ₄	6	25	18	—	—
	Спиргинями	25	3	21	19	—	—
	Макулишками . . .	24	2	14	16	—	—

№	Звание дачъ и владѣльцовъ	Расстоянiемъ отъ города верстъ	Число дво- ровъ	По переписи головъ		Число земли	
				Мужска	Женска	Десятинъ	Сажени
	Осинами	21 ¹ / ₂	5	17	12	—	—
	Моргуцкими	25 ¹ / ₄	7	24	28	—	—
	Рейниками	24	3	17	11	—	—
	Югулями	26	11	44	33	—	—
	Портовой	27	6	30	24	—	—
	Лейками	25 ¹ / ₄	8	31	27	—	—
	Пилисколной	28	7	34	20	—	—
	Скарбовой	24	3	7	8	—	—
	Асанишками	25	2	7	10	—	—
	Лесинской	24 ¹ / ₂	12	46	45	—	—
	Страмкалями	25	5	20	18	—	—
	Вамжой	24	4	17	17	—	—
	Астичами	25 ¹ / ₂	9	37	39	—	—
	Шляхотами	25 ³ / ₄	9	42	35	—	—
	Изотовой	26 ¹ / ₄	3	4	9	—	—
	Пленчами	27	6	16	14	—	—
	Холоднымъ Ручь- емъ	28	3	16	16	—	—
	Наглами	27	2	10	8	—	—
	Синялшами	29 ¹ / ₂	4	22	26	—	—
	Гольшовою	28	3	21	11	—	—
	Антроповой	24 ¹ / ₂	5	22	21	—	—
	Большими Брезиш- ками	27 ¹ / ₄	6	30	19	—	—
	Малыми Брезиш- ками	28	4	15	12	—	—
	Барановой	28 ¹ / ₂	8	39	33	—	—
	Вамжиниками	32 ¹ / ₂	5	32	39	—	—
	Боровой	28	9	24	22	—	—
	Ареховкой	28	6	26	24	—	—
	Калиновкой	27	4	16	12	—	—
	Ерзовкой	26 ³ / ₄	3	19	19	—	—
	Гниловкой	27	4	17	15	—	—
	Амнилишками	26 ¹ / ₂	8	27	19	—	—
	Костовской	24 ¹ / ₄	7	29	20	—	—
	Букутенами	24	4	12	10	—	—
	Дворцовой	23	4	22	21	—	—
	Рудешами	17	Не имеется, а живутъ				
	Воркалями	19	шляхты				
	Владения малолетнаго графа Идизия Юстинова сна Гилзинова.						

№	Звание дачь и владельцовъ	Расстояние отъ города верстъ	Число дре- ровъ	По переписи головъ		Число земли	
				Мужеска	Желска	Десятины	Сажени
	Под поселениемъ . . .	—	—	—	—	151	840
	Пашни	—	—	—	—	10517	1748
	Сеннаго покосу . . .	—	—	—	—	328	1500
	Лесу дровенаго . . .	—	—	—	—	4071	1930
	Неудобныхъ мествъ .	—	—	—	—	346	1725
	Итого	—	452	1892	1649	15416	543

Экономическое примечание.

Лежать село на берегу озера Ковната. В немъ домъ госпоцкой деревянной простой архитектуры.

Деревни: Лесинская при озере Разне, Стравкала на право, а Амнелишка на левой сторонахъ ручья безменнаго; Болшая Рудзаты при озере Руизакты, Романы при озере Магрышъ, Мозги, Явлова, Балтына, Воркалы, Застенокъ на правой стороне реки Режицы; Петровская, Шосты у озера Шестова, Зелчи при озере безыменномъ, Слеинова при озере Слеиновымъ, Гавейки при озере Гавейскомъ, Моргуцкая, Быдзаны, Силова и Тоники у озера Моргуца; Залманы у озера Зальмана, Апробы у озера Малаго Снидина, Усова на правой стороне ручья Усова, Холодной Ручей на правой, а Баранова на левой стороне ручья Холоднаго; Антропова и Изотова неподалеку от озера Антропова и при копаныхъ колодизяхъ; Абрuby при озере Абрубахъ, Синилши при озере Синалше, Бивишаны, Спиргаты, Малыя Рузаты на право, а Ченчи на левой стороне речки Мурницы; Долныя Туможоны при озере Туможонове, Слобода Новая по обе стороны ручья безыменнаго; Болшая и Малыя Куколы, Степанчики, Рацицы, Ковалевская, Рудкова, Барсуки, Бландеры, Скадина, Осаны, Рудова, Купкина, Горная Туможаны, Бечоры, Реиники, Дворцовая, Кроманы, Мукалишки, Корниловка, Костовская, Вамжа, Астичи, Шляхоты, Рудеши, Филкова, Федоры, Батни, Старая Слобода, Виши, Холмы, Спиргиня, Суста, Явня, Бескова, Югали, Портова, Наглы, Калиновка, Ерзовка, Гниловка, Ареховка, Боровая, Брозиски Малыя, Брезиски Болшая, Букотень, Скарбова, Леинова, Вамже-

ники, Пилисколна, Галышова, Пленчи, Асаниш-
ки, Островъ на суходоле при копаныхъ колодизяхъ.

А дачею простирается: реки Режицы, речекъ Мур-
ницы, Московданы и Рубежницы, Синдинки и
ручьевъ Усова и Збиша на правой; речекъ Надолты
Лагриша, Варкали и ручья безыменнаго на лѣвой; при
озерахъ Разне, Надолте, Лагриша, Серна по обе
стороны, озѣръ Воркали, Полѣнова, Снидина и
Малаго Снидина, Залмона и часть Партова; Руд-
заты, Гаевского, Слеинова, Туможа, Шестова,
Абрубъ, Моргуца, другога Морьгуца, Ковнаты,
Броханя, Антропова и Силнаша и трехъ безымен-
ныхъ; речки Мурницы, ручьевъ Усова, Холоднаго и
четырёхъ безыменныхъ ручьевъ.

Те река Режица в самое жаркое легнее время шириною
бываетъ от пяти и до десяти сажень, глубиною от ар-
шина и до двухъ; речки Мурница, Московдана, Ру-
бежница, Надолта, Лагриша, Воркали, Усова ши-
риною от сажени и до двухъ, глубиною от половина и до
двухъ аршинъ; озера глубиною от сажени и до трехъ, ши-
риною от семидесяти и до трехъсотъ сажень, а ручьи пе-
ресыхаютъ. В той реке, речкахъ и озерахъ ловитца рыба:
щуки, окуни, плотва, пискари, ерши, налимы, лини, уклея,
караси и раки, которая употребляется для госпоцаго расхо-
ду. Вода во оныхъ для употребления людямъ и скоту здо-
рова.

Земли на помещика пашется восемсотъ семдесятъ деся-
тинъ, а достальная вся на крестьянъ. Положениемъ оная, ка-
чествомъ, урожай хлеба, покосовъ доброта, звание лесу,
в немъ родъ зверей и птицъ сходно съ № 39-мъ. Крестьяне
состоятъ на издельи. Промышляють хлебопашествомъ, а
иная содержаниемъ пчель и рыбною ловлею, к чему оне
и радетелны. Женщины, сверхъ полевои работы, упраж-
няются в рукоделии: прядуть ленъ, посконъ и шерсть, ткуть
холсты и сукна для своего употребления, а отчасти и на
продажу.

No	Звание дачъ и владельцевъ	Расстоянiемъ отъ города верстъ	По переписи головъ		Число земли		
			Число дво- ровъ	Мужеска Женска	Десятинъ	Сажени	
	Внутри оной дачи состо- итъ погостъ.						
63.	Ковнаты Владения ксенза свецкаго Матвея Ивановскаго.	23	—	—	—	—	—

№	Звание дачъ и владельцовъ	Расстояние отъ города верстъ	Число дво- ровъ	По переписи головъ		Число земли	
				Мужеска	Женска	Десятны	Сажени
	Под поселениемъ . . .	—	—	—	—	1	1200
	Пашни	—	—	—	—	38	1792
	Сеннаго покосу . . .	—	—	—	—	1	2160
	Неудобныхъ месь . .	—	—	—	—	—	1600
	Итого	—	—	—	—	42	1952

Экономическое примечание.

Селениемъ и дачею на суходоле. На томъ погосте цер-
ковь деревянная во имя Живоначалной Троицы.

Земля положениемъ, качествомъ, урожай хлеба, поко-
совъ доброта сходно съ № 39-мъ. Обрабатываютъ землю
наемными людьми.

№	Звание дачъ и владельцовъ	Расстояние отъ города верстъ	Число дво- ровъ	По переписи головъ		Число земли	
				Мужеска	Женска	Десятны	Сажени
64.	Селцо Андрепна . . .	35	—	Не имеется		—	—
	3 деревнями:						
	Литвинами	34 ¹ / ₄	7	30	22	—	—
	Сталиданами	30	4	15	21	—	—
	Краваями	37 ¹ / ₄	11	43	38	—	—
	Клицметами	33	4	14	16	—	—
	Грижанами	27 ³ / ₄	4	16	15	—	—
	Зундами	29	4	11	19	—	—
	Выровдои	30 ¹ / ₂	12	31	32	—	—
	Жундами	33	11	39	44	—	—
	Инфкалями	27 ¹ / ₄	12	32	26	—	—
	Дулиной	31 ³ / ₄	16	42	37	—	—
	Ловлянами	32 ¹ / ₂	15	41	38	—	—
	Тукишиной	32 ¹ / ₂	6	19	14	—	—
	Грига Голои	33	10	25	24	—	—
	Свояками	36	3	12	15	—	—
	Выржеи	34 ¹ / ₂	4	15	12	—	—
	Пижанои	34	4	15	14	—	—
	Мавринами	34	4	15	20	—	—
	Клицметами Дол- ными	35 ¹ / ₄	2	11	10	—	—
	Путниками	36 ¹ / ₂	2	13	13	—	—

№	Звание дачъ и владельцев	Расстоянiе отъ города верстъ	Число дво- ровъ	По переписи головъ		Число земли	
				Мужеска	Женска	Десятины	Сажени
	Звидранами	26 $\frac{1}{2}$	4	18	15	—	—
	Лапы	37	3	10	9	—	—
	Слесарями	35 $\frac{3}{4}$	4	14	16	—	—
	Либаной	36	4	18	12	—	—
	Грибовской	36	6	20	26	—	—
	Пунтами	36	3	14	12	—	—
	Слободой	35	4	16	20	—	—
	Малтой	31 $\frac{1}{2}$	4	21	19	—	—
	Позниками	30	5	18	5	—	—
	Бейтанами	30 $\frac{1}{2}$	9	29	10	—	—
	Новая Селью	30	8	27	19	—	—
	Малукштои	26 $\frac{1}{2}$	3	16	10	—	—
	Репенишками	29 $\frac{3}{4}$	7	20	19	—	—
	Домаришками	30 $\frac{1}{2}$	4	13	11	—	—
	Гразанишками	32	16	46	38	—	—
	Мамонишками	31	5	19	14	—	—
	Индринишками	36 $\frac{1}{2}$	10	32	26	—	—
	Даугулишками	35	3	9	11	—	—
	Фолваркомъ	34 $\frac{1}{4}$	12	39	25	—	—
	Владения Генераль-Маио- ра и ковалера Станисла- ва Станиславовича Сал- тана.						
	Под поселениемъ	—	—	—	—	80	—
	Пашни	—	—	—	—	5302	143
	Сеннаго покосу	—	—	—	—	147	—
	Лесу по суходолу и по болоту	—	—	—	—	2057	—
	Неудобныхъ местъ	—	—	—	—	278	1200
	Итого	—	249	838	746	7864	1343

Экономическое примечание.

Лежать село на берегу озера Бижи. В томъ селце домъ госпожкою деревяной хорошей архитектуріи.

Деревни: Пунты, Грибовская, Слесари при озере Олусе; Ловляны, Клицметы, Жунда, Малта, Мавры на, Фолварокъ, Клицметы Долныя, Свояки, Кравня реки Малты на левой, а Дулина на правой сторонахъ; Выржа, Давгулишки и Пулианы при озере Выржи, Выровда при озере Выровде, Гроза-

нишки при озере Коляле, Мамонишки и Грижаны на правой стороне ручья Мамонова, Малукотва речки Рубежницы на правой стороне; Инфкали, Репенишки, Домаришки, Сталидзаны, Зуньды, Позняки, Беитаны, Новая Сель, Тукишина, Грига Гола, Литвинова, Слобода, Либина, Звидраны, Пудники, Лапы, Индренишки на суходоле при компаных колодизяхъ.

А дачею простирается: речекъ Олусницы, Балды, Рубежницы, ручьевъ Мамонова и безыменнаго на правой; речекъ двухъ Рубежницъ, реки Малты на левой сторонахъ и при озерахъ Разне, Олусе, Биже, Выровды, Мамонова, Комеля Болшаго, Илзы, Адани и по обе стороны реки Малты; ручья Мамнова, озеръ Выржа, Крыжева, Рудеша, Клукны, Болшого Мамана и четырехъ безыменныхъ.

Те реки Малта в самое жаркое летние время шириною бываетъ от пяти и до тридцати сажень, глубиною отъ аршина и до двухъ сажень; речки Балда, Олусница, Рубежница шириною бываютъ отъ сажени и до двухъ, глубиною отъ аршина и до сажени; озера от сажени и до двухъ, шиуиною отъ тридцати и до ста сажень, а ручьи пересыхаютъ. В реке, речкахъ и озерахъ рыба: шуки, юкуни, плотва, пискари, налимы, селява, ерши и раки. Вода во оныхъ чистая для употреблення людямъ и скоту здорова.

Земля положениемъ и качествомъ, урожаи хлеба, покосовъ доброта, звание лесу, родъ зверей и птицъ сходно съ № 45-мъ. Крестьяне состоятъ на госпоцкомъ издельи, а инья на оброке. Промышляють хлебопашествомъ, а инья содержаниемъ пчель и рыбною ловлею, к чему оне и радетелны. Женщины, сверхъ полевой работы, упражняются в рукодели: предуть ленъ, посконъ и шерсть, ткуть холсты и сукна для своего употреблення и на продажу.

№	Званіе дачъ и владельцовъ	Расстояніемъ отъ города верстъ	Число дво- ровъ	По переписи головъ		Число земли	
				Мужеска	Женска	Десятны	Сажени
65.	Озеро Вырвда Владения Надворнаго Со- ветника Иосифа, Реенто- вича Литовскаго Ксаверія Ивановыхъ детей Ша- дурскихъ и вышени- саннаго Салтана. Неудобно	30	—	—	—	—	—
						144	1366

Экономическое примечание.

Оное озеро в самое жаркое летние время глубиною бывает от трех и до семи сажень, шириною шестьсот сажень. В немъ рыба: щуки, окуни, плотва, пискари, лещи и раки употребляется про домовои госпоцкой расходъ.

No	Звание дачъ и владельцовъ	Расстоянiемъ отъ города верстъ	Число дво- ровъ	По переписи головъ		Число земли	
				Мужеска	Женска	Десятны	Сажени
66.	Озеро Олуса	36	—	—	—	—	—
	Вышеписаннаго Салта- на и графини Костанцыи Ивановой дочери жены Гилзиновой.						
	Лесу дровенаго	—	—	—	—	—	1200
	Неудобныхъ мествъ	—	—	—	—	182	1589
	Итого	—	—	—	—	183	389

Экономическое примечание.

Оное глубиною от двухъ и до трехъ, шириною шесть-
сотъ тритцать сажень. Во ономъ озере рыба: щуки, окуни,
плотва, пискари и раки; употребляется про домовои рас-
ходъ.

No	Звание дачъ и владельцовъ	Расстоянiемъ отъ города верстъ	Число дво- ровъ	По переписи головъ		Число земли	
				Мужеска	Женска	Десятны	Сажени
67.	Островъ Бижа	35½	—	—	—	—	—
	Вышеписаннаго Салта- на.						
	Лесу дровенаго	—	—	—	—	3	2110
	Неудобной	—	—	—	—	3	1620
	Итого	—	—	—	—	7	1330

Экономическое примечание.

Вокругъ онаго озеро Бижа. На ономъ дровенои лесъ бе-
резовой, сасновой, алховой, ореховой и лазовой.

№	Звание дачъ и владельцев	Расстояние отъ города верстѣ	Число дво- ровъ	По переписи головъ		Число земли	
				Мужеска	Женска	Десятны	Сажени
68.	Озеро Бижа	35	—	—	—	—	—
	Вышеписанныхъ господъ Салтана и Тилзино- вои.						
	Неудобной	—	—	—	—	212	1220

Экономическое примечание.

Оное озеро глубиною от двухъ и до трехъ, шириною шестьсотъ сажень. Во ономъ озере ловитца рыба: щуки, окуни, плотва; употребляется про домовыя расходы.

№	Звание дачъ и владельцев	Расстояние отъ города верстѣ	Число дво- ровъ	По переписи головъ		Число земли	
				Мужеска	Женска	Десятны	Сажени
69.	Деревня Чушканы	32	3	11	17	—	—
	3 деревнями:						
	Крупенишками	34 $\frac{1}{4}$	2	19	23	—	—
	Леикстами	35 $\frac{1}{4}$	5	16	14	—	—
	Киркалишками	35 $\frac{1}{2}$	7	22	19	—	—
	Опсои	32 $\frac{1}{2}$	2	8	7	—	—
	Румяницей	35	3	12	11	—	—
	Вилкосолои	37	3	11	7	—	—
	Ушкорями	32 $\frac{1}{2}$	3			—	—
	Островомъ	36	2	Не имеется		—	—
	Кондрашами	38 $\frac{1}{2}$	4			—	—
	Владения Полскаго двора Камергерши Ксаверіи Михайловой дочери жены Фелкерзамбовои.						
	Под поселениемъ	—	—	—	—	16	—
	Пашни	—	—	—	—	355	—
	Сеннаго покосу	—	—	—	—	50	—
	Лесу дровенаго по су- ходу и по болоту	—	—	—	—	2776	338
	Неудобныхъ местъ	—	—	—	—	360	410
	Итого	—	34	99	98	3557	738

Экономическое примечание.

Лежать Чушканы, Опса по течению речки Пушницы на правой, Киркалишки и Островъ у озера Уболи, Леиксты, Кондраши и Вилкосола у озера Рушона, Румяница на правой стороне реки Рушеницы, Крупенишки у озера Залва, Ушкари на суходоле при колодизяхъ.

А дачею простирается: реки Рушеницы и речикъ Пушницы на правой стороне и по берегамъ озеръ Рушена і Золва и по обе стороны речекъ Голтачи і Мерани и ручья безыменнаго; озеръ Оббли, Гадры, Мерени Глухое и безыменнаго.

Та река Рушеница в самое летнее жаркое время глубиною бываетъ; тршинъ, шириною сажень; речки Голтича и Мерени глубиною поларшина, шириною сажень; озеро глубиною от сажени и до трехъ, шириною отъ ста и до петисотъ сажень, а ручьи пересыхаютъ. В техъ реке, речкахъ и озерахъ рыба: щуки, окуни, плотва, пискари, налимы, угоричи и раки употребляется про домашней госпоцкой обиходъ. Вода во оныхъ чистая для употребления людямъ и скоту здорова.

Земля положениемъ, качествомъ, урожаи хлеба, покою доброты, звание лесу, в немъ родъ зверей и птицъ сходно съ № 45-мъ. Крестьяне состоятъ на издельи, а иныя на оброке. Платятъ в годъ в души по пяти рублевъ. Промышляютъ хлебопашествомъ, а иныя содержатниемъ пчель и рыбную ловлею, к чему оне и радетелны. Женщины, сверхъ полевой работы, упражняются в тех же рукоделияхъ.

№	Звание дачъ и владельцовъ	Расстояние отъ города верстъ	Число дво- ровъ	По переписи головъ		Число земли	
				Мужеска	Женска	Десятины	Сажени
70.	Село Феиманы	31	—	Не		—	—
	Съ селцомъ Шембе- лишками	33 ¹ / ₄	—	имеется		—	—
	3 деревнями:						
	Долными Литерами	31 ¹ / ₂	4	14	20	—	—
	Горными Литерами	32	2	7	8	—	—
	Колноперами	31 ¹ / ₂	3	16	12	—	—
	Пословои	33 ¹ / ₄	2	9	5	—	—
	Болшой Наевтой	33	6	27	18	—	—
	Малой Наевтой	32	2	5	7	—	—
	Болшой Воверовой	32 ¹ / ₂	3	10	10	—	—
	Малой Воверовой	33 ¹ / ₂	2	10	7	—	—

№	Звание дачь и владельцовъ	Расстояннемъ отъ города вереть	Число дво- ровъ	По переписи головъ		Число земли	
				Мужеска	Женска	Десятины	Сажени
	Малой Дуби	33 $\frac{1}{2}$	1	4	4	—	—
	Долной Дуби	33 $\frac{3}{4}$	1	6	4	—	—
	Большой Дуби	34	2	8	7	—	—
	Гаилишовой	33 $\frac{1}{2}$	3	10	10	—	—
	Талцынами	34 $\frac{1}{2}$	4	22	20	—	—
	Грахолской	33	1	4	7	—	—
	Владения ксенза Акима Порши.						
	Под поселениемъ	—	—	—	—	23	1800
	Пашни	—	—	—	—	922	1525
	Сеннаго покосу	—	—	—	—	32	—
	Лесу дровенаго по су- ходолу и по болоту	—	—	—	—	438	—
	Неудобныхъ местъ	—	—	—	—	14	2100
	Итого	—	36	152	139	1431	625

Экономическое примечание.

Лежать село и селцо на суходоле при копаныхъ колодизяхъ. В селе церковь во имя Иоанна Крестителя. В селе и селце и дома господския деревянные посредственной архитектуріи.

Деревни: Малыя Дуби, Долныя Литеры при озере Фейманскомъ, а протчія все на суходоле при копаныхъ колодизяхъ.

А дачею простирается: речки Лайпы на левой стороне и по берегамъ озеръ Фейманскаго, Залва.

Те речка Лоипа в летние жаркое время глубиною бываеть два вершка, шириною два аршина.

Земли на ксенза пашется сто десятинь, а досталную всю на себе. Положениемъ она и качествомъ, урожаи хлеба, добротою сенныя покосы, звание лесу, родъ зверей и птицъ съходно съ № 45-мъ. Крестьяне состоят на издельи. Промышляють хлебопашествомъ, а иныя содержаниемъ пчель, к чему оне и радетелны. Женщины упражняются в тех же рукоделияхъ.

№	Звание дачъ и владѣльцовъ	Расстоянiе отъ города верстъ	Число дво- ровъ	По переписи головъ		Число земли	
				Мужеска	Женска	Десятны	Сажени
	Орнеи	28 ¹ / ₂	3	10	11	—	—
	Реиниками	28 ¹ / ₂	7	20	20	—	—
	Ушколями	29	4	10	18	—	—
	Леиноколной	30	17	43	38	—	—
	Шпаками	31	14	34	34	—	—
	Догонами	32 ¹ / ₂	3	19	17	—	—
	Будевои	31 ³ / ₄	4	14	6	—	—
	Чилупами	32 ³ / ₄	5	15	13	—	—
	Горшанами	33 ¹ / ₄	1	6	8	—	—
	Бобрами	33	7	20	17	—	—
	Юшами	33	—	Не имееся		—	—
	Волчанами	34	9	27	30	—	—
	Ковалевской	33 ¹ / ₄	—	Не имееся		—	—
	Цыкльшками	34 ¹ / ₄	3	12	11	—	—
	Спирковой	35	1	2	1	—	—
	Владения Полскаго двора Камергерши Ксавери Ми- хаиловой дочери жены Фелкерзамбовои.						
	Под поселениемъ	—	—	—	—	101	1800
	Пашни	—	—	—	—	2573	1300
	Сеннаго покосу	—	—	—	—	200	—
	Лесу дровенаго	—	—	—	—	1600	—
	Неудобной	—	—	—	—	85	110
	Итого	—	140	418	374	4560	890

Экономическое примечание.

Селцы: Антонишки на берегу озера Фоиманскаго и при озере безыменномъ. В томъ селце домъ госпоцкой деревянной изрядной архитектуры, а Конецъ Полскои, Жутони на суходоле при копаныхъ колодизяхъ. В нихъ по одному дому госпоцкому деревянныя простой архитек-туры.

Деревни: Лещи на берегу речки Налобницы на правой стороне, Горшаны на берегу ручья безыменнаго на правой; Леонинки, Пикрысты на правой стороне речки Фоиманки, Селуяны на левой стороне оной же речки; Чауры, Болъбаржи, Савели, Кулчи, Чударяна, Орня, Реиники, Ушколи, Леинаколна, Ков-

ришки, Каерышки, Шпаки, Догины, Будева, Чилуны, Юши, Ковалева, Бобры, Волчагы, Цаклышки, и Спиркова на суходоле при копаных колодязяхъ.

А дачею простирается: речикъ Фаиманки, Налобницы и ручьевъ безыменныхъ на правой, Фоиманки и лощины безыменной на левой сторонахъ и при озере Фаиманскомъ и по обе стороны речки Фаиманской и дву озеръ безыменныхъ.

Те речки в летние жаркое время глубиною бывають поларшина, шириною сажень; озера безыменная глубиною в сажень, шириною по сту сажень, а ручьи пересыхають. Вода во оныхъ для употреблення людянь и скоту здорова.

Земля качествомъ, хлебъ урожаемъ, лесъ и в ономъ видъ зверей и птицы и при водахъ сходно съ № 51-мъ. Земли на помещика пашется двести десять десятинъ в поле, а в дву по томужь, а досталную всю на себе, к чему оне и радетелны. Женщины, сверхъ полевой работы, упражняютца в рукодели: прядуть ленъ, посконъ и шерсть, ткутъ холсты и сукна для себе и на госпожу.

№	Звание дачъ и владелцовъ	Расстояние отъ города верстъ	Число дворовъ	По переписи головъ		Число земли	
				Мужеска	Женска	Десятинъ	Сажени
73.	Село Рыбенишки	36 ¹ / ₄	—			—	—
	С фолварками:						
	Тадеевымъ	38	—	Не		—	—
	Островомъ	34	—	имеется		—	—
	3 деревнями:						
	Заблодовской	39	1	3	4	—	—
	Цыманкой	38	14	54	54	—	—
	Пивоваровой	37 ¹ / ₂	2	9	12	—	—
	Зверяждовой	39	2	6	5	—	—
	Черниковой	37	6	15	11	—	—
	Шаугами	36	5	17	16	—	—
	Влеицами	36 ¹ / ₄	3	11	12	—	—
	Вреиниками	35 ³ / ₄	6	11	12	—	—
	Лукашинками	35	7	28	29	—	—
	Кокорями	35	3	11	10	—	—
	Дунцышками	35	15	41	43	—	—
	Скангелишками	35	19	52	56	—	—
	Слободкой	36	7	10	14	—	—
	Антонами	35	6	23	15	—	—
	Стабулниками	34	3	11	14	—	—

№	Звание дачъ и владѣльцовъ	Расстоянiемъ отъ города верстъ	Число дво- ровъ	По переписи головъ		Число земли	
				Мужеска	Женска	Десятины	Сажени
	Высовой	35	6	11	15	—	—
	Савной	36 $\frac{1}{2}$	5	20	21	—	—
	Шаутулевои	39	3	12	11	—	—
	Пеленишками	37 $\frac{1}{4}$	3	11	9	—	—
	Таунишками	36 $\frac{1}{2}$	5	18	16	—	—
	Каусами	35 $\frac{1}{4}$	5	13	20	—	—
	Тимофеевои	33	1	7	5	—	—
	Пудниками	22	3	15	15	—	—
	Быковои	28	10	46	42	—	—
	Катлеровои	28 $\frac{3}{4}$	6	17	16	—	—
	Налобои	27 $\frac{3}{4}$	4	27	29	—	—
	Малаховои	36 $\frac{1}{4}$	5	18	23	—	—
	Кастюковои	32	6	14	19	—	—
	Новинами	35	10	31	24	—	—
	Чухновои	35 $\frac{1}{4}$	4	15	16	—	—
	Полшами	33 $\frac{1}{4}$	16	41	41	—	—
	Лотатчеи	31 $\frac{1}{2}$	11	23	32	—	—
	Якубовои	32	6	26	26	—	—
	Подлипьемъ	31	10	34	36	—	—
	Червониками	32	5	31	29	—	—
	Голубовои	39 $\frac{3}{4}$	6	23	19	—	—
	Дубровои	33	2	13	10	—	—
	Мктои	33	9	38	38	—	—
	Кастыками	36 $\frac{1}{2}$	5	30	21	—	—
	Леитанами	31 $\frac{1}{2}$	9	33	28	—	—
	Литвиновои	33	4	15	11	—	—
	Леимушками	34 $\frac{1}{4}$	8	24	23	—	—
	Храмновои	34	2	11	6	—	—
	Ичановои	29 $\frac{1}{4}$	9	18	19	—	—
	Ечменишками	30 $\frac{1}{4}$	8	32	26	—	—
	Китаевои	30	3	19	15	—	—
	Марковои	32	9	45	36	—	—
	Дворомъ Юргинымъ	36 $\frac{1}{2}$	—	Не имеется		—	—
	Владения Полскаго двора Камергера Михаила Ми- хаилова сна Весенго- фа, с выделенною цер- ковною землею в од- номъ месте.						

№	Звание дачъ и владельцовъ	Расстоянiе отъ города верстъ	По переписи головъ		Число земли		
			Число дво- ровъ	Мужеска	Женска	Десятны	Сажени
	Под поселениемъ	—	—	—	—	173	—
	Пашни	—	—	—	—	3994	2275
	Сеннаго покосу	—	—	—	—	195	—
	Лесу по суходолу и по болоту	—	—	—	—	3983	—
	Неудобныхъ местъ	—	—	—	—	388	—
	Итого	—	297	1036	1004	8733	2275

Экономическое примечание.

Лежать село при речки Фоиманки на левой стороне. В немъ церковь святыхъ мученикъ Флора и Лавра католическая деревянная. Домъ госпоцкой каменной изрядной архитектуры и при ономъ садъ с плодовиыми деревьями: яблоними, грушями, сливами, вишнями, черной и красной смородиной, крыжевникомъ, ис коихъ плоды собираются для гдцкаго обиходу. Фолварки: Островъ при двухъ стоячихъ безыменныхъ озеркахъ, а Тадеевъ на суходоле при колодизяхъ. В нихъ по одному дому госпоцкому деревянныя средней архитектуріи.

Деревни: Анътоны, Червоники, Дуброва, Дунцышки, Слободка, Рейники, Шауги, Черьмикова на правой стороне речки Фоиманки; Маркова, Голубова, Скангелишки, Пивоварова и Зверяждава на левой стороне той же речки, на которой противъ села состоитъ мушная мельница съ дву поставахъ; действие имеетъ во все годовое время, на коеи мелють разной хлебъ на господина и на крестьянъ; в годъ доходу гдну тритцать рублевъ; Налоба, Катлерова и Быкова при речки Налобнице на левой стороне; Заблудовка на правой стороне ручья Кленовки; Тимофеева, Стабулники, Савна и Шкутулева на левой стороне речки Савны, Малахова на правой стороне лощины безыменной, Пеленишки при озере безыменномъ; Ичанова, Леитаны, Кастыки, Литвинова, Мкъ, Леимушки, Пудники, Высова, Кауса, Таукишки, Китаева, Ечменишки, Храмова, Лукашишки, Кокири, Юркинъ Дворъ, Цыманка, Костюкова, Новины, Полша, Чухнова, Якубова, Литатча и Подлипя и Леицы на суходоле при колодизяхъ.

А дачею простирается: по речкамъ Савне, Налобницы, Фоиманки, Сверсоупа, лошины безыменной на левой, а речки Выдры, ручья Кленовскаго и логу безыменнаго на правой сторонахъ и по обе стороны озеръ Парши и четырехъ безыменныхъ, речекъ Фоиманки, Налобницы и Савни.

Те речки в самое жаркое летнее время глубиною бываютъ: Фоиманка, Савня и Налобница отъ вершка и до двухъ вершковъ, шириною отъ одного и до полторы сажени; озера глубиною отъ двухъ аршинъ и до полторы сажени, шириною отъ тритцати и до ста сажень, а ручьи пересыхаютъ. В техъ речкахъ и озерахъ рыба: плотва, щуки, ерши и пискари. Вода во оныхъ и вырытыхъ колодязяхъ чистая, для употреблення людемъ и скоту здорова.

Выделенная церковная земля къ селу Рыбенишкамъ лежитъ на левой стороне речки Фоиманки. Обрабатываютъ оную сами священно и церковно служители.

Земли на помещика пашется семьдесятъ десятинъ в поле, в дву по томужъ. Положениемъ она на гористомъ месте. Качество земли иловатое, а местами пещаное и къ плодородию не весьма способна. Ис посееннаго на ней хлеба лутче родится рожь и овесъ, а протчия семена и сѣныя покосы средственны. Лѣсъ растетъ дровеной: березовой, дубовой, еловой, сасновой, алховой, лазовой, асиновой, крушиновой и черемховой, которой для поташа не способенъ. В немъ бываютъ звери: волки, лисицы, зайцы, белки и набегомъ бываютъ медведи; птицы: тетеревы, ястреба, ряпцы, скварцы, дразды, перепелы, чижи, щеглы; в поляхъ сороки, вороны, галки и воробьи; при водахъ разныхъ родовъ дикія утки. Крестьяне состоятъ на издѣли. Промышляютъ хлебопашествомъ, а инья содержаниемъ пчель и рыбною ловлею. Женщины, сверхъ полевой работы, упражняются в рукодели: предуть ленъ, посконь и шерсть, ткуть холсты и сукна для своего употреблення, а отчасти и на продажу.

No	Званіе дачъ и владѣльцовъ	Расстояніемъ отъ города верстъ	Число дво- ровъ	По переписи головъ		Число земли	
				Мужеска	Женска	Десятины	Сажени
74.	Селцы:						
	Букъ Мыза	38	—			—	—
	Новыя Мысли	40 ³ / ₄	—		Не	—	—
	Старыя Мысли	44	—		имеется	—	—

№	Звание дачь и владельцев	Расстояние отъ города верстъ.	Число дво- ровъ	По переписи головъ		Число земли	
				Мужеска	Женска	Десятины	Сажени
3 деревнями:							
	Удреи	36 ¹ / ₄	15	54	55	—	—
	Анжановой	37	7	22	26	—	—
	Горауздовой	38	2	13	8	—	—
	Лубгниловой	35	4	20	18	—	—
	Кумплевой	31	3	10	14	—	—
	Бледелевой	34 ¹ / ₂	2	11	10	—	—
	Корелсовой	34 ¹ / ₄	12	56	54	—	—
	Перепечковой	33 ¹ / ₄	5	17	21	—	—
	Гостьями	34 ¹ / ₂	3	12	13	—	—
	Паукиной	32 ³ / ₄	5	14	10	—	—
	Остечю	31 ³ / ₄	8	30	26	—	—
	Потмелниками	33	6	28	20	—	—
	Тульлевой	31 ¹ / ₂	9	38	26	—	—
	Дубенью	31	11	39	39	—	—
	На Горахъ Дубен- скихъ	30	3	22	15	—	—
	Калвишевой	29 ¹ / ₂	10	32	23	—	—
	Черняковой	29 ³ / ₄	4	11	11	—	—
	Ширяновой	32	9	32	30	—	—
	Елсаками	51 ¹ / ₂	3	16	14	—	—
	Полковаишлеи	29 ³ / ₄	6	25	23	—	—
	Спрестычками	30	16	62	55	—	—
	Матулями	29 ¹ / ₂	16	54	48	—	—
	Броконами	31 ¹ / ₄	2	14	12	—	—
	Сприкутовой	29 ¹ / ₂	6	23	20	—	—
	Спруджовой	28	2	17	16	—	—
	Деркалями	31	8	38	30	—	—
	Овшевой	33	9	30	25	—	—
	Малиновкой	34	8	38	21	—	—
	Липовой Горой	33 ¹ / ₄	4	15	14	—	—
	На Острове	38 ¹ / ₂	1	5	5	—	—
	Муринами	38	11	52	50	—	—
	Блусовой	38 ³ / ₄	6	13	17	—	—
	Межа Дуткой, Хра- лево тожь	39	4	24	23	—	—
	Кунковой	39	5	25	17	—	—
	Маркелевой	39 ¹ / ₄	9	32	33	—	—
	Личмурановой	40	8	43	39	—	—
	Лусевой	40 ³ / ₄	3	13	11	—	—
	Бейтанами	42	6	29	22	—	—
	Репшами	41 ³ / ₄	3	17	9	—	—

№	Звание дачь и владельцев	Расстояние отъ города верстъ	Число дво- ровъ	По переписи головъ		Число земли	
				Мужеска	Женска	Десятины	Сажени
	Курплеи	43	9	25	28	—	—
	Марозовой	40	10	43	42	—	—
	Артемовой	40 $\frac{1}{2}$	6	31	30	—	—
	Мамоновой	38 $\frac{3}{4}$	7	29	26	—	—
	Калвишами	42	4	10	9	—	—
	Видешами	42	8	18	19	—	—
	Рускалевой	43 $\frac{1}{4}$	15	61	52	—	—
	Мизишами	43 $\frac{1}{4}$	6	20	13	—	—
	Цыршевой	45	17	59	50	—	—
	Ниперями	43	7	21	17	—	—
	Сталицами	44	5	12	16	—	—
	Гильшунами	43	8	26	22	—	—
	Альзипевой	46	18	75	71	—	—
	Ваивадовой	42 $\frac{1}{4}$	12	61	75	—	—
	Чавши, Румели тожь	45 $\frac{3}{4}$	4	13	15	—	—
	Рускалевой	45	10	54	57	—	—
	Сваринской	46 $\frac{1}{2}$	10	37	33	—	—
	Кулековщизной	48	3	11	12	—	—
	Стродовой	49	4	9	12	—	—
	Пановкой	48 $\frac{1}{2}$	8	25	15	—	—
	Лейтанами	48 $\frac{1}{4}$	3	10	14	—	—
	Броканами	49 $\frac{1}{2}$	11	49	41	—	—
	Ластавками	50 $\frac{1}{4}$	7	32	29	—	—
	Мауценями	51 $\frac{1}{4}$	13	47	46	—	—
	Валахами	52 $\frac{1}{4}$	10	39	31	—	—
	Стопанишками	52	4	18	19	—	—
	Вабалницой	44	8	23	26	—	—
	Корманами	53	4	10	11	—	—
	Чаушами	53 $\frac{1}{4}$	2	6	3	—	—
	Береснями	49	2	11	7	—	—
	Трашковой	48	13	38	51	—	—
	Лемешовкой	48 $\frac{1}{4}$	3	14	14	—	—
	Заболотниками	47 $\frac{1}{2}$	2	7	7	—	—
	Пиктелевой	57 $\frac{1}{4}$	6	29	26	—	—
	Доронивой	56	10	52	46	—	—
	Салешками	56 $\frac{1}{2}$	6	24	20	—	—
	Морозиками	54 $\frac{1}{2}$	5	18	17	—	—
	Еглевой Старой	42 $\frac{1}{4}$	11	50	63	—	—
	Еглевой Новой	43 $\frac{1}{2}$	10	42	39	—	—
	Малолукници	43	3	11	13	—	—
	Жоготовой	43 $\frac{1}{4}$	18	65	57	—	—
	Лочь Голвои	49 $\frac{1}{4}$	5	17	19	—	—

№	Звание дачъ и владѣльцовъ	Расстоянiе отъ города верстъ	Число дво- ровъ	По переписи головъ		Число земли	
				Мужска	Женска	Десятины	Сажени
	Свиклами	53 ³ / ₄	4	23	22	—	—
	Осетками	53	4	24	25	—	—
	Алтыниками	41	6	33	21	—	—
	Веделями, Дописа- ники тожь	50	3	13	14	—	—
	Шпелевой	40 ¹ / ₄	5	24	17	—	—
	Кроманами	51	8	36	36	—	—
	Рушками	41 ¹ / ₂	5	24	18	—	—
	Босалагами	37 ¹ / ₄	6	26	21	—	—
	Аксеновой	35	8	37	32	—	—
	Вацыинями	31 ³ / ₄	4	14	11	—	—
	Бояриновой	42	9	47	43	—	—
	Моняками	42 ¹ / ₄	4	21	20	—	—
	Зелковой	40	3	15	12	—	—
	Сустами	39 ¹ / ₂	7	35	31	—	—
	Колновойшлями	33	14	50	45	—	—
	Еисаками	34	5	13	11	—	—
	Застенкомъ	39 ³ / ₄	6	19	16	—	—
	Лукицой	40 ³ / ₄	4	23	24	—	—
	Пунтоками	39	3	33	27	—	—
	Островомъ	39	7	31	26	—	—
	Русецкой	51 ³ / ₄	—	Не имется:		—	—
	Владения Ее Сиятельства графини Костанцы Ива- новны Гилзиновой.						
	Под поселениемъ	—	—	—	—	449	—
	Пашни	—	—	—	—	13605	772
	Сеннаго покосу	—	—	—	—	372	—
	Лесу строеваго	—	—	—	—	868	—
	Лесу дровенаго по су- ходулу и по болоту	—	—	—	—	8742	—
	Неудобныхъ местъ	—	—	—	—	514	710
	Итого	—	696	2839	2598	24550	1482

Экономическое примечание.

Селцы: Букмыза, Новая Мысли на берегу озера Еши, Старья Мысли при озере Глишане и при устье оврага безыменнаго на правой стороне. В нихъ по одному дому господскому деревянныя простыя архитектуріи.

Деревни: Голшуны, Моняки, Боярино на левой стороне речки Ешицы, а Боярина и на левой стороне оврага Негина; Мураны, Блусова, Маркелова, Личьмураны, Островъ, Шпелева, Понтаки на острове при озере Еше, Удряя при озере Удрее. Карелсова при озере Стабрише и при устье речки Павлинки, впадающей во оное озеро, на левой стороне; Паулина при трехъ озерахъ Гостине, Лещине и безыменномъ, Патмелники при озере Кашанахъ, Гостина при озере Гостине, Дубиль при озере Дубиле, Полковаишля при озере Полковаишли, Матули при озере Портовомъ, Сприкутова при озере Спрестишки, Алзепева при озере Дагде, Мауцени при озере Малчане, Овшева на левой стороне ручья Рудьшевой Горы, Малиновка на левой стороне ручья Обшева, Липова Гора на правой стороне ручья безыменнаго, Колновайшня неподалеку речки Ешицы на правой стороне, Ваболница на левой стороне ручья безыменнаго и при озере Брижи; Чавши Румели тожь, Кулюковщина, Ведли Дописаники тожь, Еисаки, Марозики и Пиктелева на левой стороне речки Чаушицы, Пиктилева и при устье оной, впадающей в реку Тившу; Сапешки на правой стороне речки Малченки, Пановка на правой, а Леитаны на левой сторонахъ ручья безыменнаго, Ластовка на правой стороне ручья Рубежнаго, а Лусева при озере Беитане; Спруджова, Кумплева, Спрестычки, Деркали, Вацыня, Броканы, Черникова, Колвишева, на Горахъ Дубенскихъ, Тулева, Ширинова, Остичи, Перепечкова, Эисаки, Аксенова, Босалыги, Гораудзова, Аньжены, Лубганъ, Бледелева, Меже Дутки Храле тожь, Мамонова, Кункова, Марозова, Арьтемова, Рапши, Курпля, Беитаны, Нипери, Рушки, Мазиши, Цыршева, Сталица, Рускалева, Колвиша, Видеши, Алтыники, Ваивадова, Зелкова, Сусты, Застенокъ, Лукница, Жоготова, Старья и Новая Еглева, Малая Лукъница, Рускалі, Сваринска, Стродова, Заболотники, Трашкова, Лемешевка, Бересна, Лочь Голвы, Броканы, Краманы, Русецкая, Волохи, Стопанишки, Асетки, Чауши, Кроманы, Свиклы, и Доронева на суходоле при колодизяхъ.

А дачею простирается: по берегамъ реки Сарии, речекъ Волчыцы, Молчанки, Белой, ручьевъ Рубежа, Рубежнова, Рудошева Гора и пяти безыменныхъ на правой, речекъ Делницы, Гусеницы, Тивши, Чаушицы, Пушицы, Елшицы, Павлинки, ручьевъ Вусова, Обшева, логовъ и лощины безыменной на ле-

вои; по берегамъ озеръ Адани, Болшаго Илзы, Еши, Рубежъника, Стабриша, Бижи, Малчина, Брижи, Дагды и по обе стороны речекъ Ешицы, Чаушицы, Волчицы, ручьевъ Рудышевой Горы, Гусиницы, пяти безыменныхъ, овраговъ Негина и безыменнаго; озеръ Партова, Преипички, Полковаишни, Дуболи, Сеили, Кошича, Гостиная, Лещина, Удреи, Глишани, Бейтана, Чавиши, Бижи, Кони и шести безыменныхъ.

Те река, речки и ручьи глубиною бывають: река Сария полсажени, шириною десять сажень; речки Чаушица, Волчица и Молченка, глубиною поларшина, шириною сажень; Волчанка, Гусеница, Делница глубиною два вершка, шириною два аршина, а протчия пересыхають; а озера глубиною от сажени и до дву, шириною от петидесяти и до трехъсотъ семидесяти пяти сажень. В реке, речкахъ и озерахъ рыба: щуки, окуни, головля, ерши, плотва, пискари и раки, которая ловитца для госпоцкаго обыходу и крестьянъ. На речке Ешице состоить мучная мельница об одномъ поставе. Действие имеетъ в одно только вешние и осенние время. На оной хлебъ мелють разной на господина и на крестьянъ. Доходу с нее в годъ двадцать пять рублевъ. Вода для употребленія людямъ и скоту здорова.

Положениемъ оная гористая, местами скатистая, которая без доволнаго ежегоднаго удабриванія к плодородию не весьма способна. Ис посееннаго на ней хлеба лутче родится рожь и овесъ, а протчия семена и сѣнные покосы средственны. Лесъ строевой: дубовой и сасновой в отрубе от четырехъ и до шести вершковъ, вышиною от шести и до девяти сажень; для поташа и корабельнаго строения не способенъ; дровяной: березовой, сасновой, еловой, ареховой, рябиновой, кленовой, алховой и лазовой. В немъ бывають звери: волки, медведи, лисицы, зайцы; птицы: тетеревы, ряпцы, сои, совы, какушки, ястреба, дятлы; в поляхъ сойки, вороны, галки, грачи и жаворонки; при водахъ кулики, бекасы и разныхъ родовъ дикія утки. Крестьяне состоятъ на издѣльи, а иныя на оброке, платятъ з души по два рубли. На господина пашетса тысяча двести десятинъ, а осталную всю крестьяне на себе, к чему оне и радетелны. Промышляють хлебопашествомъ, а иныя содержаниемъ пчель и рыбною ловлею. Женщины, сверхъ полевою работы, упражняются в рукоделіи: прядуть ленъ, посконъ и шерсть, ткуть холсты и сукна для своего употребленія, а отчасти и на продажу.

№	Звание дачъ и владельцовъ	Расстоянiемъ отъ города верстъ	Число дво- ровъ	По переписи головъ		Число земли	
				Мужеска	Женска	Десятны	Сажени
75.	Погость Букмыза	38 $\frac{1}{2}$	—	—	—	—	—
	Владения священно и церковно служителей.						
	Под поселениемъ	—	—	—	—	—	1000
	Пашни	—	—	—	—	39	1643
	Сеннаго покосу	—	—	—	—	3	—
	Неудобной	—	—	—	—	1	225
	Итого	—	—	—	—	44	468

Экономическое примечание.

Лежить внутри дачи селца Букмызы, селениемъ и да-
чею ручья безыменнаго на левой стороне. На томъ погосте
церковь унияцкая деревянная во имя Живоначалныя Тро-
ицы.

Земля положениемъ и качествомъ, урожай хлеба, поко-
совъ доброта сходно съ № 74-мъ. Обрабатывается наемны-
ми людьми.

№	Звание дачъ и владельцовъ	Расстоянiемъ отъ города верстъ	Число дво- ровъ	По переписи головъ		Число земли	
				Мужеска	Женска	Десятны	Сажени
76.	Селцо Анзельмужа	38	2	12	16	—	—
	З деревнями:						
	Обошевой	38 $\frac{1}{2}$	3	7	13	—	—
	Вердилями	38 $\frac{1}{4}$	3	17	12	—	—
	Куликовой	39	2	9	11	—	—
	Арманами	38	6	43	35	—	—
	Бандаришками	37	4	17	13	—	—
	Платичами	35 $\frac{1}{4}$	14	53	46	—	—
	Ключошками	36 $\frac{1}{4}$	8	39	33	—	—
	Слободой	37	5	20	19	—	—
	Ковалевой	34 $\frac{1}{2}$	2	16	15	—	—
	Мижаклами	34 $\frac{3}{4}$	2	12	8	—	—
	Юкамами	35 $\frac{3}{4}$	4	10	11	—	—
	Колитами	34	2	10	9	—	—
	Алеиниками	34	2	8	15	—	—

№	Звание дачъ и владельщвъ	Расстоянiе отъ города верстъ	Число дво- ровъ	По переписи головъ		Число земли	
				Мужеска	Женска	Десятины	Сажени
	Кислухиной	33 $\frac{1}{2}$	2	11	12	—	—
	Лущками	33 $\frac{1}{4}$	2	12	8	—	—
	Висановой	33	5	26	25	—	—
	Уцанами	36	6	30	33	—	—
	Лукшанами	35 $\frac{1}{2}$	4	21	17	—	—
	Рудршками	31 $\frac{3}{4}$	15	56	37	—	—
	Аристовой	32 $\frac{1}{4}$	3	11	19	—	—
	Липушками	32	3	12	12	—	—
	Кокушкиной	32 $\frac{1}{4}$	4	19	25	—	—
	Пентелевой	37 $\frac{3}{4}$	2	10	9	—	—
	Решетниковой	34 $\frac{1}{4}$	4	29	24	—	—
	Исаковой	35	2	11	9	—	—
	Владения Судьи Земскаго Ингфлянскаго Ивана Михайлова сына Весен- гофа.						
	Под поселениемъ	—	—	—	—	96	—
	Пашни	—	—	—	—	2673	1087
	Сеннаго покосу	—	—	—	—	64	—
	Лесу дровенаго	—	—	—	—	310	—
	Неудобныхъ местъ	—	—	—	—	390	285
	Итого	—	109	521	486	3533	1372

Экономическое примечание.

Лежить село на суходоле при колодизяхъ. В немъ домъ госпоцкой деревянной посредственной архитектурii.

Деревни: Платичи речки Павлинки на правой, Вердыли, Обошева, Кулакова, Орманы при озере Еше, Бондаришки при озере Бондаришекъ, Уцаны при озере Болшемъ Уцане; Лукшаны, Исакова при двухъ озерахъ Лукшана и Роконя, Олеиники, Колиты, Ковалева, Решетникова при озере Решетинове, Рудишки при озере Радешъ, Липушки при озере Мамоновымъ; Аристова, Кокушки, Висаны, Лущки, Кислухи, Мижакки, Юками, Клюкошки, Слобода и Пентелева на суходоле при колодизяхъ.

А дачею простирается: реки Малты, речки Павлинки на правой, ручьевъ Мамонова и безыменнаго на левой сторонахъ; по берегамъ озеръ Илзы, Стабриша,

Рубежника и Еши и по обе стороны озерь Решетина, Лукшина, Роколя, Болшаго и Малаго Уцынеи, Мамонова, Коменя, Рудеша, Бондаришекъ, Глухова, Бердянь и дву безыменныхъ.

Техъ реки Малты и речки Мамоновои юбстоятелствы описаны въ № 64-мъ. Речка Павлинъка глубиною в два вершка, шириною два аршина. Озера глубиною от одной и до трехъ, шириною от петидесятъ и до двухъсотъ петидесяти сажень. В нихъ ловитца рыба: щуки, окуни, плотва, пискари и раки, коя употребляется про домовои госпоцкой расходъ. Вода во оныхъ и колодизяхъ чистая, для употреблення людянь и скоту здорова. На речке Бондаре состоитъ мучная мелница об одномъ поставе. Действие имеетъ в одно осенне и вешние время. На неи мелютъ разной хлебъ, какъ на господина такъ и на крестьянь. Со оной доходу в годъ приходитъ десить рублевъ.

Земля положениемъ, урожай хлебовъ, покосовъ доброта, звание лесу, в немъ родъ зверей и птицъ сходно съ № 74-мъ. Крестьяне состоятъ на издельи. Промышляють хлебопашествомъ, а инья содержаниемъ пчель и рыбную ловлю, к чему оне и радетелны. Женщины, сверхъ полевои работы, упряжняются в тех же рукоделияхъ.

No	Звание дачъ и владельцев	Расстояние отъ города верстъ	Число дво- ровъ	По переписи головъ		Число земли	
				Мужеска	Женска	Десятинъ	Сажени
77.	Озеро Стабришь . . . Владения Воеводины Минской Костанцыи Ива- новны Гилзиновой и вышеписаннаго Весенъ- гофа.	34	—	—	—	—	—
	Итого	—	—	—	—	39	666
78.	Озеро Еша Их же Гилзиновой и Весенгофа.	38	—	—	—	—	—
	Лесу дровенаго	—	—	—	—	3	1200
	Неудобной	—	—	—	—	1002	2221
	Итого	—	—	—	—	1006	1021

Экономическое примечание.

Изъ Стабриша вытекаетъ речка Павлинка и впадаетъ в озеро Ешу. Из онаго вытекаетъ речка Ешица. Те озера глубиною: Стабришъ в пять и шесть, Еша в семь и десять сажень. Ширина Стабришъ двести, Еша восемьсотъ семьдесятъ. В нихъ ловитца рыба: щуки, окуни, плотва, лещи, ерши, караси, лини, угоричи и пискари; употребляется про домовья госпоцкия расходы.

№	Звание дачъ и владельцовъ	Расстоянiемъ отъ города верстъ	По переписи головъ		Число земли		
			Число дво- ровъ	Мужеска	Женска	Десятинъ	Сажени
	Состоящая на ономъ озере Еше острова:						
79.	Островъ Кулинкинъ . Графини Гилзиновой. Дровенаго лесу . . .	38 ¹ / ₂	—	—	—	—	—
		—	—	—	—	2	886
80.	Островъ Горбатой . Ее жъ Гилзиновой. Лесу дровенаго . . .	39	—	—	—	—	—
		—	—	—	—	1	872
81.	Островъ Вушканица . Вышеписаннаго Весен- гофа. Лесу дровенаго . . .	38 ³ / ₄	—	—	—	—	—
		—	—	—	—	1	620
82.	Островъ Ершовка . . Ево жъ Весенгофа. Пашни Лесу дровенаго . . .	39	—	—	—	—	—
		—	—	—	—	—	1200
		—	—	—	—	—	2386
	Итого	—	—	—	—	1	1186
83.	Островъ Великой . . Ево жъ Весенгофа. Пашни Лесу дровенаго . . .	39 ¹ / ₄	—	—	—	—	—
		—	—	—	—	5	1061
		—	—	—	—	28	—
	Итого	—	—	—	—	33	1061
84.	Островъ Осиновицъ . Ево жъ Весенгофа. Лесу дровенаго . . .	40	—	—	—	—	—
		—	—	—	—	2	130

Экономическое примечание.

Вокрухъ оныхъ озеро Еша, на которыхъ дровеной лесъ. Урожай хлеба на островахъ Великомъ и Ершовки и качество земли сходно съ № 74-мъ. Обрабатываются оныхъ господъ крестьянами на себе.

№	Звание дачъ и владельцовъ	Расстоянiемъ отъ города верстъ	Число дво- ровъ	По переписи головъ		Число земли	
				Мужеска	Женска	Десятины	Сажени
85.	Озеро Большое Илза . Владения Генераль-Маио- ра и ковалера Станисла- ва Станиславовича Сал- тана и Судьи Земскаго Инфлянъскаго Ивана Ми- хайлова сна Весенго- фа.	37	—	—	—	—	—
	Итого	—	—	—	—	22	1456
86.	Озеро Адань Вышеписанныхъ господъ Салтана и Возюдины Гилзиновой.	38 $\frac{1}{2}$	—	—	—	—	—
	Итого	—	—	—	—	10	308

Экономическое примечание.

Во оныхъ озерахъ ловитца рыба: щуки, окуни, плотва, лещи, селява, ерши, лини, угоричи, укляя, которая употребляется техъ господъ про домовья расъходы, и оныя озъра: Илза глубиною от одной и до дву сажень, шириною сто сорокъ сажень; Адань, глубиною от двухъ аршинъ и до полторы сажени, шириною сто тритцать сажень; Дагда глубиною от двухъ и до пети, шириною девитьсотъ дватцать сажень.

№	Звание дачь и владельцев	Расстояние отъ города версть	Число дво- ровъ	По переписи головъ		Число земли	
				Мужеска	Женска	Десятины	Сажени
87.	Озеро Дагда	45 ¹ / ₄	—	—	—	—	—
	Графини Гилзиновой и Казеннаго ведом- ства крестьянъ, состо- ящихъ на оренде по сьмерть с платежемъ у Старосты и ордена Свя- тыя Анны ковалера Фе- дора Николаевича фон Корфа.						
	На острове пашни . .	—	—	—	—	2	2135
	Неудобной под озе- ромъ	—	—	—	—	617	2173
	Итого	—	—	—	—	620	1908
	Итого в уезде	—	7040	27660	25241	376903	905
	Всего и з грацкими	—	7145	82849	26054	377170	2270

С подленнымъ сверяль Землемеръ, Провинциальной Секретарь Иванъ Брыленковъ. Правящій должность Чертежной директора, Майоръ Иванъ Гневичъ. Землемеръ Порутчикъ Степанъ Ратмановъ.

Перечневая табель о въѣздѣ Режицкомъ уѣздѣ

Звание владѣнiевъ	Местечекъ	Слободъ	Сель	Погостовъ	Селецъ	Деревень	Особо лежащихъ пустошей	П р и с е л е н н ы х ъ						Число дворовъ		
								К л я з м ѣ н ѣ		У н е ш н ы х ъ		З а в о д ѣ			М е ш и ц ѣ	
								Камен- ныхъ	Деревян- ныхъ	Камен- ныхъ	Деревян- ныхъ	Кирпич- ныхъ	Виноку- ренныхъ		Водя- ныхъ	Ветре- ныхъ
В городе Режи- цахъ и состоя- щихъ внутри оного дачяхъ	—	—	—	—	—	—	4	—	—	—	—	—	—	—	105	
В уездѣ: Владѣтческихъ . . .	1	—	9	—	46	1205	37	—	—	—	—	—	—	15	5972	
Казеннаго ведом- ства, состоящая на арендѣ	—	1	—	—	5	149	2	—	—	—	—	—	—	—	1030	
Казеннаго вѣдом- ства общаго со вла- дѣльцами	—	—	—	—	—	—	3	—	—	—	—	—	—	—	—	
Кляшторныхъ	—	—	—	—	—	1	2	—	—	—	—	—	—	—	2	
Церковныхъ	—	—	1	3	1	14	—	—	—	—	—	—	—	—	36	
Итого в уездѣ	1	1	10	3	52	1369	44	1	1	—	13	1	—	15	7040	
Всего во ономъ уез- дѣ и зъ гражданскими землями	1	1	10	3	52	1169	48	1	1	—	14	1	—	16	7145	

Перечневая табель о всѣмъ Режицкомъ уѣздѣ

Звание владеніевъ	По переписи годовъ		Под поселеніемъ		Пашни		Сенныхъ покосовъ		Разнаго лесу				Неудобной		Итого	
	Мужска	Женска	Десятны	Сажени	Десятны	Сажени	Десятны	Сажени	Строенаго		Дровенаго		Десятны	Сажени	Десятны	Сажени
									Десятны	Сажени	Десятны	Сажени				
Христіанъ	44	53														
Евреевъ	547	630														
Выходцовъ	241	125														
Городничаго	6	5														
Съ еврейскими	838	813	39	160	170	967	39	1058	—	—	1	1300	17	280	267	1365
В уездѣ:	23454	21152	3359	1953	128900	1605	6348	754	6159	—	141109	171	34735	38320611	2121	
Владѣльческихъ . . .	4048	3943	493	1800	24290	1918	1064	1360	—	—	14010	402	2264	1980	42124	260
Казеннаго ведом- ства, состоящія на орендѣ	—	—	—	—	2	2135	3	—	—	—	—	—	12444	1264	12450	999
Казеннаго ведом- ства общѣ со владѣ- льцами	—	—	—	—	28	—	16	1702	—	—	101	1584	3	1160	156	2046
Кляшторныхъ	152	139	26	898	1038	1581	38	2160	—	—	439	—	17	440	1560	279
Церковныхъ	27660	25241	3886	2251	154261	39	7471	1176	6159	—	155659	2157	49465	82376908	905	
Итого в уездѣ . . .	28498	26054	3926	11154431	1006	7510	2234	6159	—	—	155661	1057	49482	362377170	2270	

Свидѣтельствовалъ землемеръ Порутчикъ Степанъ Ратановъ. С подлиннымъ сверялъ землемеръ, Провинціальной Секретарь Иванъ Брыленковъ. Правящій должность Чертежной директора, Майоръ Иванъ Гневичъ.

Описание рекамъ и речкамъ, протекающимъ в Режицкомъ уезде.

1. Рѣка Малта вытекаетъ Режицкаго уѣзду из дачи озера Илзы, которая на генералномъ плане подъ № 85-мъ, и проходитъ чрезъ оной уездъ в озеро Лубанъ. На оной 2 мельницы.

2. Рѣка Режица вытекаетъ Режицкаго уезду из озера Разна, которое на генералномъ плане подъ № 40-мъ, и проходитъ чрезъ оной уездъ в озеро Лубанъ. На оной 1 мельница.

3. Река Большая Уша вытекаетъ Режицкаго уезду из дачи местечка Ворклянъ, которая на генералномъ плане подъ № 57-мъ, и протекаетъ в Динабургской уездъ, разделяя между уездовъ Режицкаго и Динабургскаго границу, на которой бываетъ гонка лесу внизъ по оной до реки Двины плотами.

4. Река Викшта вытекаетъ из Люцынскаго уезду и проходитъ небольшою частью Рижскаго Наместничества и Режицкаго уезду в озеро Лубанъ.

5. Река Ича вытекаетъ Режицкаго уезду из дачи селца Лоборжи, которое на генералномъ плане подъ № 27-мъ, и проходитъ в Люцынской уездъ, а небольшою частью Режицкаго чрезъ дачи, и разделяетъ границу в дву местахъ между Режицкаго и Люцынскаго уезду.

6. Река Сария вытекаетъ из Дризинскаго уезду и проходитъ в Люцынской; разделяетъ небольшою частью Режицкой с Люцынскимъ и Дризинскимъ уездами.

7. Река Рушеница вытекаетъ из Динабургскаго уезду и проходитъ до онаго, разделяя небольшою частью между уездовъ Режицкаго и Динабургскаго границу.

8. Малая Режица втекаетъ Режицкаго уезду из реки Большой Режицы и проходитъ недалеко в реку Малту.

Речки кои впадаютъ в реку Малту.

С правой стороны:

- 1-я. Бебрица.
2. Козыбна. На оной 1 мельница.
3. Вертушка.
4. Лося. На оной 1 мельница.
5. Подолка.
6. Тискатка.
7. Комень.

С левой стороны:

- 1-я. Балда. На оной 1 мельница. Коя частию разделяетъ Режицкаго з Денабурскимъ уездомъ.
2. Енисала.
3. Лыкна.
4. Лыска.
5. Зумница.
6. Налобница.
7. Нотринка.

Впадающия в реку Режицу.

С правой стороны:

- 1-я. Надолта.
2. Крыжутица.
3. Кудрица.
4. Товдовянка. Восконка.
5. Чиксмала.
6. Лужа. Кудрица.
7. Суля.
8. Кресля.

С левой стороны:

- 1-я. Реча.
2. Свержанка.
3. Лазовая. На оной 1 мельница. Нарчивля.
4. Медынка.
5. Субинаита, на коеи мельница.
6. Бабровка.

Впадающия в реку Большую Уши с левой стороны:

- 1-я. Звирна, коя разделяетъ отчасти Режицкой з Денабурскомъ.

Впадающия в реку Ичу.

С правой стороны:

- 1-я. Коклинка.

С левой:

- 1-я. Дебренька.
2. Гривстанъ, коя разделяетъ границу между уездомъ Режицкаго и Люцынскаго.

Впадающия в реку Сарю.

С правой стороны:

- 1-я. Волчица разделяетъ границу между уездомъ Режицкаго и Люцынскаго.

2. Гусеница. Делница, коя разделяет Режицкой с Люцынскимъ уездомъ.

3. Тивша разделяет Режицкой з Дризенскимъ уездомъ, а во оную впадаетъ речка Чаушица и разделяетъ Режицкой з Денабурьскимъ уездомъ.

С левой стороны:

1-я. Речка Малчанка, коя разделяет Режицкой с Люцынскимъ уездомъ.

2. Речка Исля вытекаетъ из озера Ислина и проходить, разделяя границу Режицкой уездъ с Рижскимъ наместничествомъ, а во оную впадаетъ речка Дубинта, коя также разделяетъ вышеписанною границу.

3. Речка Товнага вытекаетъ из дачи № 24, на коей мельница, и впадаетъ в озеро Пустошку, а во оную впадаетъ речка Дребенка.

4. Речка Таврупа вытекаетъ из Динабурскаго уезду и разделяетъ Динабурской с Режицкимъ уездомъ. Во оную впадаетъ с левой стороны речка Аташина и Адрасовка.

5. Речка Нарта вытекаетъ из дачи № 57 и проходить в Динабурской уездъ.

6. Речка Малая Уша вытекаетъ из дачи № 57, из озера безыменнаго и проходить в Динабурской уездъ, и частию разделяетъ Динабурской с Режицкимъ уездомъ.

7. Речка Кумелница вытекаетъ из вышеписанной дачи и проходить в Динабурской уездъ.

8. Речка Савна вытекаетъ из дачи № 73 и проходить в Динабурской уездъ, и частию разделяетъ Динабурской с Режицкимъ уездомъ. Во оную впадать с правой стороны речка Ратынинка, с левой речка Выдра.

9. Речка Лаипа вытекаетъ из дачи № 70 и разделяетъ Режицкой з Динабурскимъ уездомъ.

10. Речка Синдинская вытекаетъ из озера Снидина и впадаетъ во озеро Снидино, а из онаго вытекаетъ речка Масковдана и впадаетъ во озеро Залванъ. Оныя речки и озера раздляютъ Режицкой с Люцынскимъ уездомъ.

11. Рѣчка Воркаль вытекаетъ из озера Воркаль и впадаетъ в озеро Поленевое.

12. Рѣчка Мурница вытекаетъ из дачи № 62 и проходить в Люцынской уездъ.

13. Рѣчка Седита вытекаетъ из озера Седита и впадаетъ в озеро Солошь, и разделяетъ Режицкой с Люцынскимъ уездомъ.

14. Рѣчка Ложонка вытекаетъ изъ дачи № 37 и впадаетъ в озеро Крыжута, и частью разделяетъ Люцынской с Режицкимъ уездомъ.

15. Речка Яйзина вытекаетъ изъ дачи № 11 и проходитъ в Люцынской уездъ. Частію разделяетъ Люцынской с Режицкимъ уездомъ.

16. Речка Литовка вытекаетъ изъ дачи № 30 и разделяетъ Режицкой з Денабургскимъ уездомъ.

17. Речка Стурземинка вытекаетъ изъ Рижскаго Наместничества и разделяетъ Режицкой уездъ с Рижскимъ Наместничествомъ.

18. Речка Гандуля вытекаетъ изъ озера Гандуль и впадаетъ в озеро Кивки, а изъ онаго вытекаетъ речка Пилота, на коей мельница, и впадаетъ в даче № 9, в озеро Ковшово.

19. Речка Рубежница вытекаетъ изъ дачи № 23 и впадаетъ в озеро безыменное.

Озера.

1-е. Лубань между Рижскаго Наместничества и Режицкаго уезду, которое на генеральномъ плане подь № 59. Во оное втекаютъ реки: Викшта, Режица и Малта: Малая Режица. Речки: 1-я. Малнана: Вертелянка, на коей мельница; Литовка. 2. Тискатка: Сална; 3. Лисиня: Икова, Узгола, Васата, Мурмостыня. 4. Струденя.

2-е. Стузерьъ внутри Режицкаго уезду, которое на генеральномъ плане подь № 29-мъ. Изъ онаго вытекаютъ речки: 1-я. Товдовянка: впадаетъ речка Восконка. 2. Впадаетъ речка Коршинъ.

3-е. Лося внутри Режицкаго уезду, которое на генеральномъ плане подь № 52. Во оную втекаютъ речки: 1. Деиманка: Краупель. 2. Вытекаетъ Лося.

4-е. Тискатское; изъ онаго выходитъ речка Тискатка.

5-е. Фоиманское, которое на генеральномъ плане подь № 71. Изъ онаго вытекаетъ речка Фоиманская и впадаетъ в речку Феиманку, на коей мельница; в во оную впадаетъ речка Сверскупа, коя разделяетъ Режицкой з Денабургскимъ уездомъ.

6-е. Чернявста, которое на генеральномъ плане подь № 49. Во оное втекаетъ речка Чернявста.

7-е. Озеро Зосна. Во оное втекаетъ речка Вызмеръ.

8. Озеро Измержъ. Изъ онаго вытекаетъ речка Вызмеръ.

9. Озеро Разно, которое на генеральномъ плане подь № 40. Из онаго вытекаетъ река Режица. Во оное втекають речки две Рубежницы и Зосна.

10. Озеро Выровда на генеральномъ плане подь № 65. Во оное втекаетъ речка Рубежница.

11. Озеро Еша, которое на генеральномъ плане подь № 78. Из онаго вытекають: 1. Речка Ешица, на коеи мельница. 2. Впадаетъ речка Павлинка.

12. Озеро Дагда, которое на генеральномъ плане подь № 87, и разделяетъ берегомъ уезды Режицкой и Динабургской. Во оное впадаетъ речка Пушица, коя тоже разделяетъ уезды.

13. Озеро Олуса, коя на плане подь № 66. Из онаго вытекаетъ речка Олусница и впадаетъ в озеро Бижу. Озеро и речка разделяють Режицкой з Денабургскимъ уездомъ.

14. Озеро Сырое. Из онаго вытекаетъ Удрей: впадаетъ Заиперка, Гогоришь, кои разделяють Режицкой с Люцынскимъ уездомъ.

15. Озеро Илза на плане подь № 47. Из онаго вытекаетъ речка Изря и впадаетъ в озеро Жерклю. Озеро и речка разделяють Режицкой з Денабургскимъ уездомъ.

16. Озеро Ошевра. Во оное впадаетъ речка Сватовка, а вытекаетъ речка Пушица и впадаетъ в озеро Рушано; а из онаго вытекаетъ речка Рушиница и впадаетъ в озеро Залва. Озеро и речка разделяють Денабургской с Режицкимъ уездомъ.

17. Тискатское.

18. Лоборжъ.

19. Пурожъ.

20. Седерь.

21. Выровда.

22. Утрень.

23. Пуша.

24. Уболь.

25. Портово.

26. Дукштыгалъ.

Те реки, речки и озера в самое жаркое летние время глубиною бывають: реки от аршина и до полутора сажени, шириною от пети и до двенатцати сажень; речки глубиною от полуаршина и до аршина, шириною в сажень и до дву; озера глубиною от аршина и до дву сажень, шириною от двусотъ сажень и до четырехъ версть. А

озера Лубанъ, Разна и Фоиманское глубиною от
дву аршин и до трехъ сажень с половиною, шириною от
пяти и до тринадцати верствъ. В техъ рекахъ, речкахъ и
озерахъ ловится рыба: сомы, щуки, окуни, караси, лини,
угоричи и протчихъ мелкихъ родовъ.

С подлиннымъ свидѣтельствовалъ Землемеръ, Порутчикъ
Степан Ратмановъ. С подлиннымъ сверялъ Землемеръ,
Провинциальной Секретарь Иван Брыленковъ. Правя-
щій должность Чертежной директора, Майоръ Иванъ Гне-
вичъ.

XI

Ludzas pilsātas un apriņķa zem'ū aproksts, kas sastādeits 1784. g. generalmēreišonas laikā.
(Valsts archivā, Reigā).

Описание к генералному плану Полоцкаго наместничества города Люцына и его округи, размежеваннымъ землямъ, означающимъ сколько каждая дача имеетъ расстоянія отъ города верстъ, дворовъ, мужеска и женска полу головъ, удобной и неудобной земли, со изъяснениемъ собранныхъ в силу межевой инструкцы экономическихъ примечаніевъ.

No	Звание дачъ и владельцевъ	Расстоянiе отъ города верстъ	По переписи головъ		По исчисленію земли		
			Число дво- ровъ	Мужеска	Женска	Десятны Сажени	
A.	Вновь учрежденной го- родъ Люцынъ.						
	В немъ купцовъ:						
	Христіанъ	—	—	23	19	—	—
	Евреевъ	—	—	8	19	—	—
	Мещанъ:						
	Христіанъ	—	104	243	216	—	—
	Евреевъ	—	—	33	30	—	—
	Да живущихъ в уезде ев- реевъ же, кои приписаны в мещанство	—	—	492	399	—	—
	Да стоящія по ревизіи маіора Мевеса дворо- выхъ людей	—	—	4	5	—	—
	Итого	—	—	803	688	—	—
	Под поселеніемъ	—	—	—	—	28	—

Экономическое примечаніе.

Лежитъ несколько на пригористомъ месте, на берегахъ озера Большого и Малаго Лужевъ и при большой дороги, лежащей из города Режиць в городъ Себежъ.

Озеро жь Малая Лужа противъ города в жаркое время глубиною от одной и до двухъ сажень, шириною от ста пятидесяти и до двухъсотъ сажень. В немъ ловится рыба: щуки, окуни, лещи, плотва, ерши, пискари, уклей и раки, и ловится онаго жь города мещанами на свои обиходы. В ономъ вода для употреблення людемъ и скоту здорова.

Оной городъ расъстояниемъ отъ губерннскаго города Полюцка въ 164 верстахъ. Вокругъ онаго города сделанъ землею валъ вышиною отъ горизонта в два аршина. В немъ отменнаго строения казенной домъ, постройенной вновь по прожекту, каменной, в коемъ присудственные места: Уездной, Нижней Земской суды, Городническое Правление и Казначейство. Ветхой домъ деревянной, в коемъ Городовой Магистратъ и Сиродской судъ, одинъ. Еврейская школа одна. Почтовой казенной домъ деревянной средней архитектуры одинъ.

Жители жь во ономъ городе купцы и мещане. Некоторые купцы торгуютъ разными мелкими товарами то есть: шерстеными, бумажными и шелковыми, а некоторые содержатъ небольшие котлы для венокурения. Во ономъ же ярмонки бывають: 1-я на Покрова Пресвятыя Богородицы, то есть Октября 1-го числа; вторая Августа 15 числа на Успение Пресвятыя Богородицы; третья Февраля 2-го на Стреченье Господа нашего Исуса Христа; четвертая Сентября 8 числа на Рождество Пресвятыя Богородицы; по одному дню, в которые дни приезжаютъ купцы изъ разныхъ городовъ, изъ Пскова, Новагорода, Великихъ Лукъ, Полоцка, Витебска, Себежа, Невеля и Резицъ с разными мелочными, сукнами и шелковыми товарами, а живущия в уезде мещане евреи и крестьяне с разными деревенскими продуктами, а онаго города купцы также мелочными товарами.

А мещане онаго города некоторые состоятъ на хлебопашестве. Женщины употребляються в домовыхъ рукодельяхъ.

№	Званіе дачъ и владельцовъ	Расстояніемъ отъ города верстъ	Число дворовъ	По переписи головъ		По исчисленіи земли	
				Мужеска	Женска	Десятины	Сажени
В.	Грацкая выгонная земля, владения того города купцовъ и мещанъ						

№	Звание дачь и владельцев	Расстояние от города верст	Число дво- ровъ	По переписи головъ		По исчислении земли	
				Мужеска	Женска	Десятны	Сажени
	Пашенной земли . . .	—	—	—	—	490	1480
	Сеннаго покосу . . .	—	—	—	—	32	—
	Мелкаго дровенаго ле- су	—	—	—	—	23	—
	По болоту дровенаго лесу	—	—	—	—	4	—
	Неудобныхъ мествъ .	—	—	—	—	549	1480
	Итого удобной . . .	—	—	—	—	161	1500
	Итого	—	—	—	—	711	580
	Всего селенной и не- заселенной земли .	—	—	—	—	739	580

Экономическое примечание.

Грацкая выгонная земля лежитъ: речекъ Тевезерены, Паповки, Дунакли, Лужицы и ручья безыменнаго на правой, а речки Капаницы, Граничка тожь, на левой сторонахъ; по берегу озеръ Большой Лужи, Рунторскаго, Звирздинскаго и чрезъ озеро Дунакле и по обе стороны озера Малой Лужи и части озера Дунакли и по обе стороны озера Малой Лужи и части озера Дунакли; речекъ Капаницы, Граничка тожь, Лужицы и ручья безыменнаго и вышеписанной большой дороги, столбовой дороги.

Те озера, речки и ручьи противъ оной дачи в самое жаркое летнее время в самыхъ мелкихъ местахъ бываютъ: речка Тевезерина глубиною в четверть аршина, шириною полторы сажени; Дунакля и Поповка глубиною два вершка, шириною в сажень; Лужица глубиною пять вершковъ, шириною три сажени; озеро Малое Лужа глубиною в сажень, шириною от пятидесяти и до двухсотъ пятидесяти сажень; часть Дунакля во оной дачи глубиною две сажени, шириною триста сажень; Звирздинское глубиною в полторы сажени, шириною отъ ста пятидесяти и до четырехсотъ сажень, а прочие речки и ручьи совсемъ пересыхаютъ.

В техъ речкахъ ловится рыба: щуки, окуни, караси, пискари и раки; в озерахъ: щуки, окуни ерши, караси и налимы. Ловится того жъ города жителями и употребляется на ихъ собьственные надобности. Вода во оныхъ чистая, для употребления людемъ и скоту здорова.

Земля положениемъ имейтъ равное. Грунтъ оной иловатой с пескомъ и всякой годъ к плодородию без удабривания не весьма удобна. Ис посееннаго на ней хлеба лутче родится рошъ, овесь, а прочия семена и сенные докосы средственны. Лесь растетъ дровеной: березовой, сосновой, еловой и лазовой, которой для поташа не способенъ. В немъ звери набегомъ бывають: зайцы. Птицы налетаютъ: ряпцы, чижи, щеглы; в поляхъ сороки, вороны, галки, воробьи и коропатки; при водахъ разныхъ родовъ дикія утки, кулики, бекасы. Земля жь обрабатываютъ сами купцы и мещане на себя.

No	Звание дачъ и владельцев	Расстояние от города верстъ	Число дво- ровъ	По переписи головъ		По исчислении земли	
				Мужска	Женска	Десятины	Сажени
C.	Отхожая земли, принадлежащая к погосту Юрздину. Владения Люцынскаго кляштора ксенза Бискупа Георгія Павсловскаго.						
	Пашни	—	—	—	—	2	341
	Лесу дровянаго	—	—	—	—	1	—
	Всего	—	—	—	—	3	341

Экономическое примечание.

Положение имейтъ на суходоле.

Земля грунтъ имейтъ пещаной. Ис посееннаго на ней хлеба лутче родится рожъ и пшеница, а прочия семена средственны. Лесь дровеной: березовой, еловой. Землю обрабатываютъ погоста Юрздина крестьяне на себя.

Всего градскихъ земель — 104 803 688 742 921

№	Звание дачь и владельцев	Расстояние от города верст	Число дво- ровъ	По переписи головъ		По исчисленн земли	
				Мужеска	Женска	Десятины	Сажени
Въ уезде.							
1.	Отхожая пашенная зем- ля, принадлежащая по- госту Юрздику. Владен- ия Люцынской пле- бани Бискупа Георгия Пословскаго.						
	Пашенной земли . . .	—	—	—	—	—	1600
	Сеннаго покосу . . .	—	—	—	—	—	60
	Под прожектировкой назначенную к засе- лению города . . .	—	—	—	—	—	940
	Всего удобной и не- удобной	—	—	—	—	1	200

Экономическое примечание.

Дачею лежитъ на берегу озера Большой Лужи.

Качество земли, на ней урожай хлеба, доброта сенныхъ покосовъ съходно зъ градскою выгонною землею. Оное жь обрабатываютъ погоста Юрздика крестьяне Бискупа всю на себя.

№	Звание дачь и владельцев	Расстояние от города верст	Число дво- рѣвъ	По переписи головъ		По исчисленн земли	
				Мужеска	Женска	Десятины	Сажени
2.	Озеро Большое Лужа. Общаго владения города Люцына купцовъ и ме- щанъ, Надворного Совет- ника и Полскаго двора Камергера Иосифа и Хо- рунжего Инъфлянскаго Ксаверия Ивановыхъ де- тей Шадурскихъ, и шляхтичей Франтишки Осипова, Андрея Игнат- ева детей Карниц-						

№	Звание дачъ и владѣльцовъ	Расстоянiемъ отъ города верстъ	Число дворовъ	По переписи головъ		По исчисленii земли	
				Мужеска	Женска	Десятны	Сажени
	кихъ, Подчашего Игнатья Иванова сна Соколовскаго, графини Людовики Езофатовны Борховой и Люцынъской плебанii Бискупа Георгия Пословскаго.						
	По островамъ покосу	—	—	—	—	1	—
	Под озеромъ	—	—	—	—	770	630
	Итого	—	—	—	—	771	630

Экономическое примечанiе.

Оное озеро в жаркое время глубиною от одной и до полуторы сажени, шириною от трехъсотъ и до полуторы версты, длиною на шесть верстъ. Во ономъ озере ловится рыба: щуки, окуни, голавли, плотва, лини, язи, плотва лини, караси и налимы, которою довольствуются города Люцына купцы и мещане и показанныя помещики на домашнiя расходы; в коемъ вода чистая, для людей и скота здорова. При ономъ птицы: дикiя утки, кулики, бекасы, чибе-сы, коростели и рыбаловы.

А сenniя покосы обрабатываются означенныхъ владѣльцовъ крестьянами на себя.

№	Звание дачъ и владѣльцовъ	Расстоянiемъ отъ города верстъ	Число дворовъ	По переписи головъ		По исчисленii земли	
				Мужеска	Женска	Десятны	Сажени
3.	Погость Юрздикъ	1½	12	29	21	—	—
	3 деревней Фолваркомъ	2	5	13	12	—	—
	Владения вышеписаннаго Люцынской плебанii Бискупа Георгия Пословскаго.						

№	Звание дачъ и владѣльцовъ	Расстоянiемъ отъ города верстъ	Число дво- ровъ	По переписи головъ		По исчисленii земли	
				Мужеска	Женска	Десятины	Сажени
	Под поселениемъ . . .	—	—	—	—	17	1100
	Въ томъ числѣ подъ проектировкой, на- значенною къ горо- ду Люцыну	—	—	—	—	7	—
	Пашни	—	—	—	—	248	1237
	Сеннаго покосу	—	—	—	—	30	—
	Удобной	—	—	—	—	275	2337
	Неудобной	—	—	—	—	14	600
	В томъ числѣ подъ землею съ осыпью и улицами	—	—	—	—	2	600
	Итого	—	17	42	33	310	537

Экономическое примечание.

Селениемъ лежитъ погость Юрздикъ на берегу озера Большаго Лужи. В томъ погосте костель римскаго закону во имя святаго Великомученика Георгия и домъ ксензовской ветхой деревянныя и замокъ древней съ развалившюся каменной стеною.

Деревня жъ Фолварокъ на берегу показаннаго озера Большой Лужи, речекъ Иснавды и Капаницы на левой сторонахъ и большой столобовой дороги, лежащей изъ города Люцына въ городъ Себежъ, и по обѣ стороны рѣчки Копаницы, Гранички тожъ.

Тѣ речки противъ оной дачи въ лѣтнѣ жаркое время въ самыхъ мелкихъ мѣстахъ глубиною бываютъ: речка Иснавда глубиною въ полъ аршина, шириною въ четыре сажени; Копаница, Граничка тожъ, глубиною въ вершокъ, шириною въ полтора аршина. Въ реке Иснавде ловится рыба: щуки, окуни, пискари и раки, коя употребляется для крестьянскаго обиходу, а въ прочихъ за мелкостію рыбы не имѣется. Во оныхъ же вода чистая, для употребленія людемъ и скоту здорова.

Земля положеніемъ ровная. Качество имѣетъ иловатое съ пескомъ и всякой годъ къ плодородію не весма способна. Изъ посеяннаго на ней хлеба лутче родится рожь и овесъ, а прочіе семена и санныя покосы, противъ другихъ мѣсть, посредственны. Въ поляхъ и при водахъ птицы сходны, какъ описаны въ градской выгонной землѣ.

Крестьяне состоятъ некоторые на оброке, платя Бискупу въ годъ по три рубля, а другіе на хлебопашестве. Земли за- пахиваютъ на Бискупа двадцать десятинь, а достальную всю на себя, къ чему онѣ и радетелны. Женщины, сверхъ полевой работы, упражняются въ домашнихъ рукоделіяхъ: прядутъ ленъ и шерсть, ткуть холсты и сукна для своего обиходу.

№	Званіе дачъ и владѣльцовъ	Расстояніемъ отъ города верстъ	Число дво- ровъ	По переписи головъ		По исчисленіи земли	
				Мужеска	Женска	Десятины	Сажени
4.	Селцо Иснавда	3 $\frac{1}{2}$	—	Душъ по состоятъ		—	—
	Принадлежащая ко оной деревни:						
	Брейдани	13	5	10	7	—	—
	Зурзы	11	7	15	10	—	—
	Лемки	11	7	16	15	—	—
	Сованы	9 $\frac{1}{2}$	4	10	13	—	—
	Любаны	10	5	12	10	—	—
	Выдры	5 $\frac{1}{2}$	15	32	33	—	—
	Межевыпры	6	18	45	33	—	—
	Ковалиова	5 $\frac{1}{2}$	7	15	11	—	—
	Горныя Гречи	6	4	9	10	—	—
	Мелешки	5 $\frac{1}{4}$	3	7	7	—	—
	Пудники	6 $\frac{1}{2}$	14	37	28	—	—
	Анжи	8	16	34	30	—	—
	Гречи	7	6	15	13	—	—
	Малзубы	9 $\frac{1}{2}$	10	22	20	—	—
	Мартишова	2 $\frac{1}{4}$	10	26	27	—	—
	Кравали	9	9	23	26	—	—
	Саваны	9 $\frac{1}{4}$	8	22	12	—	—
	Вецыняны	9 $\frac{1}{2}$	5	15	16	—	—
	Рындова	12	4	9	13	—	—
	Гайлиши	10 $\frac{1}{2}$	4	11	9	—	—
	Грейшаны	11 $\frac{1}{2}$	5	10	8	—	—
	Буллы	10	6	13	11	—	—
	Верделева	13	13	28	19	—	—
	Брейдаки	13	10	23	16	—	—
	Горбуны	12	12	30	28	—	—
	Мичуліова	6 $\frac{1}{4}$	2	7	10	—	—
	Плешова	8	3	11	10	—	—
	Спенеры	9 $\frac{1}{2}$	10	27	25	—	—
	Анисимова	10	7	19	20	—	—
	Патаровская	11 $\frac{1}{2}$	15	37	36	—	—

№	Звание дачь и владельцовъ	Расстоянiемъ отъ города верстъ	Число дво- ровъ	По переписи головъ		По исчисленн. земли	
				Мужеска	Женска	Десятинъ	Сажени
	Рудиси	11 $\frac{1}{2}$	5	14	12	—	—
	Зеймали	12	4	9	8	—	—
	Рубалиова	6 $\frac{1}{2}$	4	10	9	—	—
	Шлюмы	14	1	3	4	—	—
	Владения Ее Сиятельства графини и Короны Пол- ской Канцлерины Людо- вики Езофатовны Бор- ховой.						
	Под поселениемъ . . .	—	—	—	—	95	—
	Пашенной земли . . .	—	—	—	—	4474	1821
	Сенныхъ покосовъ . . .	—	—	—	—	142	—
	Дровенаго лесу по су- ходулу	—	—	—	—	364	—
	Лесу дровянаго по бо- лоту	—	—	—	—	186	—
	Итого удобной	—	—	—	—	5261	1821
	Неудобной	—	—	—	—	298	476
	Всего	—	258	626	561	5559	2297

Экономическое примечание.

Селениемъ лежитъ село Иснавда на левой стороне речки Иснавды и при большой столбовой дороги, лежащей из города Люцына в городъ Себежъ и неподалеку от озера Раузы. Во ономъ селце домъ госпоцкой деревянной простой архитектуры.

Деревни: Выдры на берегу озера Большаго Лужи, Мичулюва, Спенеры неподалеку от речки Вержбуты на левой сторонахъ; Межевыдъры при вышеписанной большой столбовой дороги, Мелешки на правой стороне речки Пылды; Гречи, Анжи, Сованы и Вецыняны озера Пылды, Сованы, Бульли на берегу озера Малаго Авслова, Любаны на берегу озера Большаго Авслова, Зурзы у оногъ же озера и на правой, а Грешаны на левой сторонахъ речки Лидексянки, Горбуны неподалеку оной речки на правой же стороне; Лемки при озере Аплывжномъ, Рудиси, Анисимова при озере Пемыцыне, Кравали при озере Ворглине, а Брейдаки, Ковалиова, Горныя Гречи, Пудники, Мальзубы, Мартишова, Рындова,

Гайлиши, Верделева, Брейдаки, Плешова, Патаровская, Зеімали, Рубуліова, Шліомы все оныя на суходоле при копаныхъ колодизяхъ.

А дачею простирается: речекъ Авня, Пылды, Копоницы, Гранички тожь, и другой Копаницы, Снавды или Дексянки и ручья безыменнаго на правой; Вержбуты, ручья Долгаго Болота, Чернаго и шести безыменныхъ на левой сторонахъ; по берегамъ озеръ Пылды, Раузы, Большой Лужи, Изтальсны, Тесерны и по обе стороны речекъ Иснавды, Лидекснянки, оврага безыменнаго, озеръ Ворглена, Помыцина, Аплывжны, Большаго и Малаго Авслововъ и вышешипанной дороги, лежащей изъ города Люцына в городъ Себежъ.

Те озера и речки противъ оныхъ селениевъ и дачи в летние жаркое время в самыхъ мелкихъ местахъ бывають: озеро Большое Авслое глубиною в полторы сажени, шириною на триста сажень; Малое Авслое глубиною в два с половиною аршина, шириною от пети и до шестисотъ сажень; Воргална и Помыцина глубиною въ аршинъ, шириною въ ста сажени; Аплывжно глубиною поларшина, шириною на двести сажень; речки Авня и Лидексна глубиною на девять вершковъ, шириною в две сажени; Лидексенка глубиною девять вершковъ, шириною три сажени; Вержбута глубиною в два вершка, шириною на два аршина, а Копаница, Граничка тожь, и другая Копаница обстоятельствомъ сходно съ № 3-мъ и градскою выгонною землею, что подъ литерою В, а ручьи и овраги совсемъ пересыхають. Въ вышешипанныхъ озерахъ ловится рыба: щуки, лещи, лини, караси, окуни, головли, налимы; в рекахъ: щуки, окуни плотва, пискари, ерши и раки; ихъ употребляютъ для господскаго и крестьянскаго расхода. В вышешипанныхъ озерахъ, речкахъ и ручьяхъ и копаныхъ колодезяхъ вода чистая, для употреблення людемъ и скоту здорова.

Земля положениемъ гористая. Качество имеетъ пловагое с пескомъ и въсякой годъ к плодородию безъ удабривания не весьма способна. Исъ посеяннаго на ней хлеба лутче родится рожь и овесъ, а прочия смеена и сенныя покосы срестъвенны. Лесъ растетъ дровеной: березовой, осиновой, олховой, крушиновой и лазовой, которой для поташа не способенъ. В немъ набегомъ бывають звери: волки, зайцы, белки; птицы: тетерева, ряпцы, коропатки, чижи, щеглы; в поляхъ сороки, вороны, галки, вогобы; при водахъ разныхъ родовъ дикія утки, кулики и бекасы. Крестьяне состоятъ на издеьи. Промышляють хлебопашествомъ. Земли запахивають на гдна четьреста петдесять, а остальную всю на себя, къ чему они и радетельны, а более про-

мысловъ никакихъ не имеютъ. Женщины, сверхъ полевой работы, упражняются в рукоделияхъ: прядуть ленъ и пошонь и шерсть, ткуть холсты и сукны для своего употребления и на гдна.

№	Званіе дачъ и владѣльцовъ	Расстояніемъ отъ города верстъ	Число дворовъ	По переписи головъ		По исчисленіи земли	
				Мужеска	Женска	Десятины	Сажени
5.	Озеро Пылда. Общаго владѣнія графини и Корони Пѣлской Канцлерини Людовики Ефофатовны Борховой и малолѣтняго графа Идъзия Иустіянова сна Гилзина.						
	Под озеромъ	—	—	—	—	333	116

Экономическое примечаніе.

Оное озеро в самое жаркое летнее время глубиною бываетъ отъ одного и до двухъ аршинъ, шириною на полторы версты, длиною на три с половиною версты. Во ономъ ловится рыба: шуки, окуни, лещи, подлещики, головли, лини, караси, пискари, плотва, ерши, уклея и раки, коя употребляется на господскія домашнія расходы. Вода во ономъ чистая, для людей и скота здорова. На ономъ птицы: дикіе утки, кулики и бекасы.

№	Званіе дачъ и владѣльцовъ	Расстояніемъ отъ города верстъ	Число дворовъ	По переписи головъ		По исчисленіи земли	
				Мужеска	Женска	Десятины	Сажени
	Состоящая на ономъ озере острова, принадлежащая к селцамъ Пылде и Иснавде:						
6.	Островъ, лесу	—	—	—	—	6	2002
7.	Островъ, лесу	—	—	—	—	7	1783

№	Звание дачь и владельцев	Расстояние от города верст	Число до- ров	По переписи головъ		По исчислении земли	
				Мужеска	Женска	Десятины	Сажени
8.	Островъ. Лесу, при- надлежащая к селу Ис- навде. Владения Ее Сиятельства графини Лю- довики Ефопатовны Борховой	—	—	—	—	1	714
9.	Островъ, лесу	—	—	—	—	2	66
10.	Островъ. Лесу, при- надлежащая к селцу Пылде. Владения мало- летнего графа Идзия Иустьянова сна Гилзи- нова.	—	—	—	—	4	276

Экономическое примечание.

Оныя острова состоятъ на озере Пылде, на коихъ лесъ
ростеть мелкий дровеной: березовой, ольховой, рябиновой,
ивовой, дубовой, везовой, кленовой, ареховой, крушиновой,
сосновой, который для поташа неспособенъ, Во ономъ на-
летомъ птицы: чижи, щеглы, соловьи, дрозды.

№	Звание дачь и владельцев	Расстояние от города верст	Число до- ров	По переписи головъ		По исчислении земли	
				Мужеска	Женска	Десятины	Сажени
11.	Селцо Пылда	8	—	Душь не состоить		—	—
	3 деревней Слоботка Владения малолетнаго графа Идзья Иустьянова сына Гилзинова.	9 $\frac{1}{2}$	2	7	7	—	—
	Под поселением	—	—	—	—	12	—
	Пашни	—	—	—	—	256	786
	Сеннаго покосу	—	—	—	—	10	—
	Лесу дровянаго по су- ходу	—	—	—	—	117	504
	По болоту лесу	—	—	—	—	36	—
	Итого удобной	—	—	—	—	431	1290
	Неудобной	—	—	—	—	8	—
	Всего	—	2	7	7	439	1290

Экономическое примечание.

Селцо лежит на берегу речки Пылды по течению на левой стороне и неподалеку отъ озера Пылды. Во оноѣ домъ господской деревянной простой архитектуры.

Деревня Слоботка речки Скингерки на левой стороне.

А дачею простирается: по берегамъ озера Пылды, речки Скингерки, ручья Капаницы и двухъ безыменныхъ на правой, а третьяго ручья безыменнаго на левой сторонахъ и по обе стороны речки Пылды и озера безыменнаго.

Те речки и ручьи в самое жарькое летние время вываютъ: Пылда глубиной пять вершковъ, шириною в полторы сажени; Скингерка глубиною два вершка, шириною въ полторы аршина, а ручьи совъсемъ пересыхаютъ. В речке жъ Скингерке ловится рыба мелькая: щуки, окуни и пискари; а речке Пылде родъ рыбы, такъже грунтъ земли, урожаи хлеба средственны, сенные покосы, родъ лесу, в немъ зверей и птицъ, какъ в поле и при водахъ, и рукоделии женщинъ сходны съ № 4-мъ.

Крестьяне состоятъ на издельи и на гѣсподина земли пашется двадцать десятинъ, а достальную всю на себя запахиваютъ. Промышляють однимъ только хлебопашествомъ, къ чему они и радетельны.

№	Званіе дачъ и владельцовъ	Расстояніемъ отъ города верстѣ	Число дворовъ	По переписи головъ		По исчисленію земли	
				Мужеска	Женска	Десятины	Сажени
12.	Селцо Девелевщизна	41½	—	Душъ не состоитъ		—	—
	Принадлежащая ко оному деревня Михелонка	31½	2	13	13	—	—
	Общаго владения Колежскаго Секретаря Петра Степанова и Будовничего Людвика Федорова детей Корневъ.						
	Под поселеніемъ	—	—	—	—	3	—
	Пашни	—	—	—	—	170	718
	Сенакосу	—	—	—	—	5	—
	Лесу дровянаго	—	—	—	—	40	—
	Удобной	—	—	—	—	218	718
	Неудобной	—	—	—	—	3	500
	Всего	—	2	13	13	221	1218

Экономическое примечание.

Селцо селениемъ лежитъ на левой стороне речки Кив-долицы. В томъ селце домъ госпоцкой деревянной прстой архитектуры, а деревня на суходоле при копаныхъ колдизяхъ.

Дачею жъ простирается: речка Кивдолица на левой, а дву ручьевъ безыменныхъ на правой сторонахъ, по берегу озера Рауза. Та речка противъ оной дачи в летнее жаркое время глубиною бываетъ в пять вершковъ, шириною в полторы сажени, а ручьи совсьемъ пересыхаютъ. Вышеписанной речки ловится рыба: щука, окуни, пискари, налимы и раки, которыя употребляются для крестьянскихъ обиходовъ.

Число земли, на ней урожай хлеба, доброта сенныхъ покосовъ, родъ дровенаго лесу, в нихъ зверей и птицъ, какъ в поле и при водахъ, и рукодели женщинъ сходно съ № 4-мъ. Крестьяне состоятъ на пашне. Землю обрабатываютъ на помещика дватцать шесть десятинъ, а досталную всю на себя, к чему они и радетелны.

№	Звание дачъ и владелцовъ	Расстояние от города в верстъ	Число дворовъ	По переписи головъ		По исчислению земли	
				Мужеска	Женска	Десятинъ	Сажени
13.	Озеро Рауза. Общаго владения Ее Сиятельства Воеводины Минской Констанцы Ивановны Гилзиновой. Ее Сиятельства графини Короны Полской Канцелериды Людовики Езофатовны Борховой, Колежскаго Секретаря Петра Степанова и Будовъничего Людвика Федорова детей Корневъ. Под озеремъ	—	—	—	—	15	1640

Экономическое примечание.

Оное озеро в самое жаркое летнее время в самыхъ мелкихъ местахъ длиною триста пятьдесятъ сажень, шириною от пятидесяти и до двухъсотъ сажень, глубиною в полто-

ра аршина. Во ономъ озере ловится рыба: щуки, окуни, плотва, налимы, пискари и раки, коею довольствуются онаго озера владельцы. Вода жъ во ономъ чистая, для употребленія людемъ и скоту здорова. При коемъ птицы: дикие утки, кули и бекасы.

№	Званіе дачъ и владельцев	Расстояніемъ отъ города верстъ	Число дворовъ	По переписи головъ		По исчисленіи земли	
				Мужеска	Женска	Десятины	Сажени
14.	Селцо Рунторть . . .	31 $\frac{1}{2}$	—	Душъ не состоитъ		—	—
	Принадлежащая ко оному деревни:						
	Вамжи	7 $\frac{1}{2}$	4	20	19	—	—
	Эйпли	6	8	41	32	—	—
	Зельли	5	3	10	15	—	—
	Зачестъ	4	3	12	12	—	—
	Соиды	5 $\frac{1}{2}$	8	32	33	—	—
	Мулчы	7	6	23	34	—	—
	Литовники	5	4	15	13	—	—
	Путреники	31 $\frac{1}{2}$	4	17	22	—	—
	Бурьшки	31 $\frac{1}{2}$	5	23	21	—	—
	Кучаны	2 $\frac{3}{4}$	1	6	5	—	—
	Чакши	5	4	11	12	—	—
	Рычики	5 $\frac{1}{2}$	6	24	13	—	—
	Млынскъ	5	2	11	8	—	—
	Листики	6 $\frac{1}{2}$	7	24	22	—	—
	Эниги Полныя	6 $\frac{1}{2}$	3	15	10	—	—
	Эниги Лесныя	6 $\frac{1}{2}$	4	13	11	—	—
	Рауза	4 $\frac{1}{2}$	1	8	8	—	—
	Дергачи	7	2	10	12	—	—
	Пелья	6 $\frac{1}{4}$	3	10	11	—	—
	Боравушка	8 $\frac{1}{2}$	2	7	6	—	—
	Трибухи	8	5	31	35	—	—
	Струпля	8	1	7	5	—	—
	Лотышова	11 $\frac{1}{2}$	4	25	18	—	—
	Моденики	9 $\frac{3}{4}$	4	23	16	—	—
	Бытковская	9 $\frac{1}{2}$	2	10	15	—	—
	Пывканы	9	4	17	13	—	—
	Пандары	9 $\frac{1}{2}$	3	18	13	—	—
	Инкинавская	10 $\frac{2}{3}$	3	13	12	—	—
	Сталуны	11 $\frac{1}{4}$	7	46	35	—	—
	Беломойки	10	3	9	9	—	—
	Булли	11	2	8	5	—	—
	Нюкши	9 $\frac{1}{2}$	3	15	15	—	—

№	Звание дачь и владельцовъ	Расстоянiемъ отъ города верстъ	Число до- ровъ	По переписи головъ		По исчисленii земли	
				Мужеска	Женска	Десятины	Сажени
	Матули	3	1				
	Матули	11½	1	3	7	—	—
	Застенокъ Столу- новской	6	2	9	7	—	—
	Воеводины Мстислав- ской, дамы ордена Свя- таго Креста, Старостины Казинской и Парховской, графини Констанцы Ива- новны Гелзиновой.						
	Под поселениемъ . . .	—	—	—	—	86	—
	Пашни	—	—	—	—	3111	1659
	Сеннаго покосу . . .	—	—	—	—	182	—
	Лесу дровянаго по су- ходу	—	—	—	—	798	—
	Лесу дровянаго по бо- лоту	—	—	—	—	350	—
	Итого удобной	—	—	—	—	4527	1659
	Неудобныхъ мѣстъ . .	—	—	—	—	272	—
	Всего	—	125	566	524	4799	1659

Экономическое примечание.

Селениемъ лежитъ село Рунтортъ и деревня Мату-
ли, въ селце домъ господской деревянной изрядной архи-
тектуры, при озере Рунторскомъ; Литовники на ле-
вой стороне речки Паборги, Сойды и Застенокъ
Сталуновской при озере Самайсе, Зельли на бе-
регу озера Свернуги; Струмпли, Пелли, Чакши на
правой, а Вамжи на правой стороне речки Кивдолицы;
Требухи неподалеку отъ озера Малаго Кивдоли,
Бытковская, Модоники, на берегу озера Болшаго
Кивдоли, Столуны, Булли и Никиновская при
озере Скингерѣ; Ньюшки на левомъ берегу речки Ав-
ни, Млынъскъ на левой стороне речки Пылды, и про-
тивъ оной деревни на оной речки состоитъ прудъ и муш-
ная мельница об одномъ поставѣ, которая дѣйствию имѣеть
только в полую воду, мелить разной хлебъ для господскаго
обиходу; Рауза неподалеку отъ озера Раузы, а Эйпли,
Зачести, Мулчи, Путреники, Борышки, Кучаны,
Рычики, Листики, Энеги Лесныя, Энеги Полныя,

Дергачи, Латышова, Пывъканы, Пандары, Беломойки, Матули и всѣ оныя на суходоле при колодезяхъ.

А дачею простирается: по берегамъ речекъ и озеръ Кивдолия, Скингерки, Поборга; ручьевъ Копаного, дву безыменныхъ и лощины безыменной же на правой и по обе стороны вышеписанныхъ речекъ, а речекъ Пылды, Авни и трехъ ручьевъ безыменныхъ на левой, и по берегамъ озеръ Рауза, Большаго и Малаго Кивдоля и по обе стороны озеръ же Самайса, Свѣркути, Рунгорскаго и Скингера, речекъ Салашницы, Свѣркути и большой столбовой дороги, лежащей из города Луюцына в городъ Резицы.

Тѣ озера в летнее жаркое время: глубиною Рунторть на полторы сажени, шириною на двѣсти сажень; Салманъ глубиною отъ двухъ и до трехъ аршинъ, шириною отъ ста и до двухсотъ сажень; Свѣкруть глубиною отъ одной и до двухъ сажень, шириною отъ двухъ и до трехсотъ сажень; Скингеръ глубиною отъ одного и до двухъ с половиною аршинъ, шириною отъ ста пятидесяти сажень. Речки Кивдолица, Пылда, Авня глубиною в поларшина, шириною на полторы сажени, а Солошница глубиною на поларшина, шириной в три сажени. В нихъ ловитца рыба: щуки, окуни, налимы плотва и раки, а в Кивдолицы сходны съ № 12-мъ, а в Поборги ширина и глубина, роды рыбы сходно съ № 32-мъ; а в протчихъ озерахъ и речкахъ ловъ рыбы, качество земли, урожаи хлеба, доброта сенныхъ покосовъ, ростъ лесу, в немъ звери и птицы, какъ въ поляхъ и при водахъ, сходны съ № 4-мъ. Крестьяне состоятъ на издельи. Земли запахиваютъ на помещика триста пятьдесятъ десятинъ, а остальную всю на себя, к чему они и радѣтельны, а болѣе промысловъ никакихъ не имѣютъ. Женщины, сверхъ полѣвой работы, упражняются в рукоделии: предуть дѣнь, посконь и шерсть, ткуть холсты и сукна для себя и на продажу.

№	Звание дачъ и владѣльцовъ	Расстоянiемъ отъ города верстѣ	Число дворовъ	По переписи головъ		По исчисленii земли	
				Мужеска	Женска	Десятинъ	Сажени
15.	Селцы:						
	Звирздино	31½	—	Душъ	—	—	—
	Пошмутева	21½	—	не	—	—	—
	Дунакля	11	—	состоитъ	—	—	—
	Принадлежащая къ оному деревни:						
	Утысова	31½	4	26	14	—	—

№	Звание дачъ и владѣльцовъ	Расстоянiе отъ города верстъ	Число дѣ- ровъ	По переписи головъ		По исчисленii земли	
				Мужеска	Женска	Десятины	Сажени
	Селикова	21 $\frac{1}{4}$	8	51	41	—	—
	Ивартова	21 $\frac{1}{2}$	5	27	26	—	—
	Кобылова	21 $\frac{1}{2}$	3	12	13	—	—
	Мысы	61 $\frac{1}{2}$	6	31	25	—	—
	Кивты	71 $\frac{1}{2}$	3	10	12	—	—
	Рекова	9	4	19	10	—	—
	Лавчи	71 $\frac{1}{2}$	10	56	54	—	—
	Верли	7	7	48	31	—	—
	Муйзики	6	7	48	46	—	—
	Аспуры	71 $\frac{1}{2}$	10	54	52	—	—
	Путриники	51 $\frac{1}{4}$	5	22	27	—	—
	Лавра	51 $\frac{1}{4}$	5	28	26	—	—
	Баранова	7	2	14	14	—	—
	Ночи	51 $\frac{1}{2}$	8	46	40	—	—
	Петрики	5					
	Застенокъ Петри- ковской	41 $\frac{1}{2}$	5	31	31	—	—
	Сипки	12 $\frac{3}{4}$	2	9	11	—	—
	Горная	12	5	23	19	—	—
	Столпинова	101 $\frac{1}{2}$	5	34	35	—	—
	Нуровги	6	13	43	35	—	—
	Выдры	71 $\frac{1}{2}$	8	28	34	—	—
	Опшни	9	3	15	17	—	—
	Скинчи	7	2	12	12	—	—
	Славпля	11	8	26	21	—	—
	Масленки	71 $\frac{1}{2}$	2	9	7	—	—
	Снотовли	81 $\frac{1}{2}$	8	39	39	—	—
	Поляки	9	4	23	22	—	—
	Пашмутева	6 $\frac{3}{4}$	3	13	16	—	—
	Бондаріова	6	2	10	10	—	—
	Нюкши	41 $\frac{1}{4}$	2	13	16	—	—
	Тулова	6	3	15	10	—	—
	Телеколня	81 $\frac{1}{4}$	1	2	2	—	—
	Лелева	6	2	5	4	—	—
	Нуравги	9	2	8	4	—	—
	Телеколня	6	6	31	32	—	—
	Скинчи	71 $\frac{1}{4}$	1	3	4	—	—
	Пудаколня	41 $\frac{1}{2}$	1	3	2	—	—
	Весерова	3 $\frac{3}{4}$	1	2	3	—	—
	Болужова	51 $\frac{1}{2}$	3	9	10	—	—
	Никши	5	1	3	2	—	—
	Орлова	7	1	5	3	—	—

№	Звание дачь и владельцев	Расстоянiемъ от города вереть	Число дво- ровъ	По переписи головъ		По исчисленii земли	
				Мужеска	Женска	Десятны	Сажени
	Рубежница	4	1	5	3	—	—
	Варныши	10	1	3	2	—	—
	Лазова	6 $\frac{1}{2}$	1	4	8	—	—
	Владения Надворнаго Совѣтника Иосифа и Хо- ронжего Инфлянскаго Ксавера Ивановыхъ дѣ- тей Шадурскихъ.						
	Под поселенiемъ	—	—	—	—	138	—
	Пашни	—	—	—	—	4364	1735
	Сеннаго покосу	—	—	—	—	142	—
	Лесу дровянаго по су- ходолу	—	—	—	—	998	—
	По болоту лесу	—	—	—	—	634	—
	Удобной	—	—	—	—	6276	1735
	Неудобной	—	—	—	—	263	—
	Всего	—	168	918	845	6539	1735

Экономическое примечание.

Селениемъ лежать селцы: Звирздино на берегу озера Звирздина и при устьѣ ручья безыменнаго на левой стороне, на коемъ занять прудъ и мушная мелница об одномъ поставѣ, дѣйствию имѣть в вѣшнее и осеннее время, мелить разной хлебъ для господскаго расхода; Дунакля неподалеку озера Большой Лужи; Пошмутева на суходолѣ при колодезяхъ. В техъ селцахъ по одному дому господскому деревянныя простой архитектурii.

Деревни: Ивартова на берегу озера Звирздина, Селикова на берегу озера Большой Лужи, Кивты при озере Цырме, Весерова при озере Весерове и неподалеку ручья Рубежника; Никши и Рубежница на правой, а Болужева на левой сторонахъ ручья Рубежника; Тулова при озере Муковше, Снотовли при озере Лисьемъ и при вершинѣ вытекающей из оного речки Мерзинки на правой стороне; Кобылова при большой дороги, лежащей из города Люцына на городъ Резицы, а Сипки, Горная, Славля, Столпнинова, Варныши, Поляки, Опшни, Нуровги, Выдры, Скинчи, Пошмутева, Масленки, Орлова, Телеколня, Нуровчи, Бондарева, Лелева, Лазова, Боронова, Асъпуры, Рекова, Лавчи, Мысы, Муз-

ники, Верли, Лавра, Путреники, Ночь, Петрики, Застенокъ Петриковской, Никши, Утысова и Скинчи, Пудаколня всѣ оныя на суходоле при колодезяхъ.

А дачею простирается: по берегамъ озеръ Цырмы и Большой Лужи и чрезъ озера Дунаклю, Павгуль; речекъ Мерзинки, Рубежницы, Удреи, ручьевъ Павгуля, Косовца и двухъ безыменныхъ на правой, речекъ Дунакли, Тевезерены, ручьевъ Цырмы, Рубежника и Рубежница и четырехъ безыменныхъ на левой сторонахъ и по обѣ стороны ручьевъ Рубежницы, Павгуля, одного протока и двухъ безыменныхъ; озеръ Муковша, Утычова, Верстова и двухъ, ими жъ раздѣляющихся между собою протокомъ безыменнымъ, и трехъ озеръ безыменныхъ и части озеръ Дунакли, Повгуля и трехъ рытыхъ каналовъ, проведенныхъ первой изъ озера Повгули въ озеро Звирздинское, другаго изъ озера безыменнаго в ручей безыменной, третьяго изъ озера Цырмы и вышеписанной большой дороги.

Тѣ озера, речки и ручьи противъ оной дачи в самое жаркое лѣтнѣе время бывають: озера два Илзы оба глубиною польаршина, шириною во ста сажень; Утычова и Вартова глубиною в четверть аршина, шириною на семьдесятъ сажень; Муновшъ глубиною пять вершковъ, шириною восемьдесятъ сажень; озеровъ безыменное глубиною в семь вершковъ, шириною в шездесять сажень; речки Удрея глубиною въ аршинъ, шириною четыре сажени; речка Мерзинка глубиною в три вершка, шириною в два с половиною аршина; Рубежница глубиною два вершка, шириною в полтора аршина; Дунакля глубиною в четверть аршина, шириною четыре сажени; озера жъ Звирздинское шириною во оной даче двести сажень, глубиною на польаршина; Повгуль шириною на ста пятьдесятъ сажень, глубиною три вершка, а рытыя коналы глубиною въ аршинъ, шириною въ сажень, а протчие озера, речки и ручьи совсемъ пересыхають. В вышеписанныхъ озеряхъ ловится рыба: щуки, окуни, лещи, плотва, пискари и раки; въ речкахъ Удреи щуки, лещи писари и раки, а въ протчихъ речкахъ за мелкостію рыбы неимѣется. В вышеписанныхъ озеряхъ, речкахъ и ручьяхъ и колодезяхъ вода чистая, для употреблення людемъ и скоту сдорова.

Земля положеніемъ и качествомъ, урожаи хлеба, доброта сенныхъ покосовъ, родъ дровянаго лесу, въ немъ зверей и птицъ, какъ в поляхъ такъ и при водахъ, и рукоделье женщинъ сходны съ градскою выгонною землею. Крестьяне состоятъ на пашне. Земли пашуть для помещика двести пятьдесятъ десятинъ, а досталную всю на себя, к чему они и радѣтельны.

№	Звание дачь и владельцев	Расстояниемъ от города версты	Число дво- ровъ	По переписи головъ		По исчисленіи земли	
				Мужеска	Женска	Десятинны	Сажени
16.	Пашенная земля, владения Люцынской плебаніи Бискупа Георгия Пославскаго.						
	Пашни	—	—	—	—	3	—
	Лесу дровенаго	—	—	—	—	—	1000
	Сеннаго покосу	—	—	—	—	—	210
	Удобной	—	—	—	—	3	1210
	Неудобной	—	—	—	—	—	120
	Всего	—	—	—	—	3	1330

Экономическое примечание.

Положение иметь на берегу озера Звирздинскаго и неподалеку озера Малой Лужи.

Грунтъ земли, урожаи хлеба, сенныя покосы, лесъ растеть, в немъ звери и птицы сходны з градскою выгонною землею, что под литерою В. Оною землю обрабатываютъ погоста Юрьздика крестьяне на Бискупа Пословскаго.

№	Звание дачь и владельцев	Расстояниемъ от города версты	Число дво- ровъ	По переписи головъ		По исчисленіи земли	
				Мужеска	Женска	Десятинны	Сажени
17.	Деревня Кушнерова, которая состоитъ въ ведомстве Полоцкой Казенной Палаты. Состоящая во аренди у графини и Короны Полской Канцлерины Людовики Езофатовны Борховой.	2	6	34	27	—	—
	Под поселениемъ	—	—	—	—	4	—
	Пашни	—	—	—	—	137	216
	Сеннаго покосу	—	—	—	—	10	—
	Лесу дровенаго по сучодолу	—	—	—	—	4	—

№	Звание дачь и владельцовъ	Расстояние от города верстъ	Число да- ровъ	По переписи головъ		По исчисленіи земли	
				Мужеска	Женска	Десятны	Сажени
	Лесу дровенаго по бо- лоту	—	—	—	—	11	—
	Удобной	—	—	—	—	166	216
	Неудобной	—	—	—	—	10	—
	Итого	—	6	34	27	176	216

Экономическое примечание.

Селениемъ лежитъ на берегу озера Дунакли и дачею простирается между озеръ Звирздина, Дунакли, речки Поповки и ручья безыменнаго на левой стороне.

Тотъ ручей безыменной сходно съ № 15, а речка Поповка и озера Звирздино и Дунакля глубина и ширина, ловъ рыбы, качество земли, урожаи хлеба, доброта сенныхъ покосовъ, родъ дровяного лесу, в немъ зверей и птицъ, какъ в поле и при водахъ сходны з градскою выгонною землею.

Крестьяне состоятъ на хлебопашестве. Землю обрабатываютъ всю на себя и ходятъ на пригонъ в селцо Михайлово. Женщины, сверхъ полевой работы, упражняются в рукоделии: предуть ленъ, посконъ и шерсть, ткуть холсты и сукна для своего толко обиходу.

№	Звание дачь и владельцовъ	Расстояние от города верстъ	Число да- ровъ	По переписи головъ		По исчисленіи земли	
				Мужеска	Женска	Десятны	Сажени
18.	Селцы:						
	Луць Мыза	2 1/2	—	Душь не	—	—	—
	Ражаново	6 1/2	—	состоить	—	—	—
	Принадлежащая ко оно- му деревни:						
	Хатки Полныя	6 1/2	4	25	23	—	—
	Пистули	3	3	9	12	—	—
	Ковали	2 1/2	4	21	18	—	—
	Романы	3	2	14	11	—	—
	Чернаморды	3 1/2	4	24	18	—	—
	Шалупинка	3	3	12	12	—	—

№	Звание дачь и владельцев	Расстояние от города верст	Число да- ров	По переписи головъ		По исчислении земли	
				Мужска	Женска	Десятины	Сажени
	Устья	4 ³ / ₄	2	13	9	—	—
	Блейвиши	5 ¹ / ₂	4	25	19	—	—
	Клювы	4 ¹ / ₂	4	23	19	—	—
	Трукшаны	5 ¹ / ₄	5	20	20	—	—
	Муизеники	4	4	18	16	—	—
	Выва	4 ¹ / ₂	3	16	16	—	—
	Березьники	3 ³ / ₄	4	19	20	—	—
	Путьни	6 ¹ / ₂	9	49	59	—	—
	Зюзи	6 ¹ / ₂	4	20	26	—	—
	Крывина	7 ³ / ₄	4	17	18	—	—
	Войты	7 ¹ / ₄	3	21	26	—	—
	Хотки Лесныя	6 ¹ / ₂	4	20	18	—	—
	Шпеги	6	6	31	31	—	—
	Китковская	6	3	17	9	—	—
	Житишки	5	1	7	8	—	—
	Черпаки	5 ¹ / ₂	2	8	7	—	—
	Зуи	5	4	19	19	—	—
	Мултыколня	5 ¹ / ₂	5	18	14	—	—
	Весерова	4	3	19	16	—	—
	Владения Войськовича Инфлянскаго Франтиш- ки Осипова сна Кар- ницкаго.						
	Под поселением	—	—	—	—	80	—
	Пашни	—	—	—	—	2305	1171
	Сенакосу по суходолу	—	—	—	—	65	—
	Сенакосу по болоту	—	—	—	—	250	—
	Лесу дровянаго по су- ходолу	—	—	—	—	240	—
	Лесу дровянаго по бо- лоту	—	—	—	—	412	—
	Итого удобной	—	—	—	—	3352	1171
	Неудобной	—	—	—	—	107	—
	Всего	—	94	485	464	3459	1171

Экономическое примечание.

Селением лежать селцы: Луць Мыза на берегу озе-
ра Большой Лужи, Рожанова на суходоле при коло-

дизяхъ. Во оныхъ селцахъ по одному дому госпоцкому деревянныя средственной архитектуры и при нихъ сады регулярныя с плодовитыми деревьями: яблонъими, дулями, сливами, черной и красной смородиной, с которыхъ плоды употребляются для домового господскаго обиходу.

Деревни: Ковали Шалупина, на берегу озера Большой Лужи, Устья при устьѣ вытекающей реки из озера Большаго Лужи, Блевиши на левой стороне реки Лужи; Весеры, Пикъстулы, Вывы и Музеники на берегу озера Истри; Березники, Хотки Полная, Романы, Чернаморды, Кліовы, Трукшаны, Житишки, Китковская, Черпаки, Зуи, Мултыколня, Путыня, Зюзи, Хотки Лесныя, Шпиги, Войты, Кривина все оныя на суходоле при колодизяхъ.

А дачею простирается: по берегу озера Большой Лужи, ручья безыменнаго, речки Истрицы на правой, а речки Лужи и речки Салтупи на левой сторонахъ и по обе стороны озера Истри и речки Истрицы.

Те озера, речки и ручьи в самое жаркое летнее время в самыхъ мелкихъ местахъ бывають: озеро Истра глубиною в одну сажень, шириною на пятсотъ сажень; река Лужа от одного и до двухъ аршинъ, шириною от пяти и до осми сажень, по которой за мелкостію воды гонка лесу плотами быть не можетъ; речка Истрица глубиною отъ двухъ до трехъ четвертей, шириною отъ трехъ и до шести сажень; Салтупе глубиною три вершка, шириною полтора аршина. В нихъ ловится рыба: в реке и речке Истрицы щуки, окуни, плотва и раки; в речке Салтупе пискари и плотва, а в озере Истре щуки, окуни, налимы, караси, лини, караси, кои употребляются для господскихъ домашнихъ обиходовъ. Во оныхъ и копаныхъ колодизяхъ вода чистая, для употребления людемъ и скоту здорова. А ручья безыменнаго обстоятельство сходны съ № 4-мъ.

Грунтъ земли, урожай хлеба, доброта сенныхъ покрововъ, родъ дровянаго лесу, в нихъ зверей и птицъ, какъ в поляхъ такъ и при водахъ, и рукоделіи женщинъ сходны съ № 4-мъ. Крестьяне состоятъ на изделии. Земли обрабатываютъ на господина триста пятьдесятъ десятинь, а досталную всю на себя запахивають и промышляютъ однимъ толко хлебопашествомъ, к чему они и радетелны.

№	Звание дачъ и владѣльцовъ	Расстоянiемъ отъ города верстѣ	Число дво- ровъ	По переписи головъ		По исчисленiи земли	
				Мужеска	Женска	Десятинъ	Сажени
				Дворовыхъ людей			
19.	Селцо Истальсна . . .	9	—	5	3	—	—
	Принадлежащiе ко оно- му деревни:						
	Баты	9	4	20	15	—	—
	Занбары	8 $\frac{1}{2}$	4	25	15	—	—
	Русина	7 $\frac{1}{4}$	4	24	21	—	—
	Сухари	7	2	16	13	—	—
	Дервиши	6 $\frac{1}{4}$	2	9	8	—	—
	Требухова	5	1	2	2	—	—
	Нагли	5 $\frac{3}{4}$	4	22	20	—	—
	Грейбы	5	2	16	9	—	—
	Болшiя Ворколи	10 $\frac{1}{2}$	2	9	5	—	—
	Кобылова	6 $\frac{1}{4}$	3	17	9	—	—
	Чинчуры	8	6	24	24	—	—
	Пеишова	9	4	17	21	—	—
	Слоботка	10	5	16	24	—	—
	Чепуты	9 $\frac{1}{2}$	1	6	4	—	—
	Жигари	9 $\frac{3}{4}$	1	10	5	—	—
	Грабежи	9 $\frac{3}{4}$	2	5	10	—	—
	Мастеры	11	4	19	14	—	—
	Тураки	11	4	17	25	—	—
	Блины	11	3	14	10	—	—
	Малыя Воркали	10 $\frac{3}{4}$	6	37	32	—	—
	Владения Подчашего Инфлянскаго Игнатiя Иванова сна Соколов- скаго.						
	Под поселенiемъ	—	—	—	—	30	—
	Пашни	—	—	—	—	1821	215
	Сеннаго покосу	—	—	—	—	35	—
	Лесу дровенаго по су- ходолу	—	—	—	—	255	—
	Лесу дровянаго по бо- лоту	—	—	—	—	60	—
	Итого удобной	—	—	—	—	2201	215
	Неудобной	—	—	—	—	154	250
	Всего	—	64	330	289	2355	465

Экономическое примечание.

Селцо лежитъ при озере Исталстне, в коемъ домъ господской деревянной простой архитектуріи.

Деревни: Блины, Тураки при речке Лиденке по течению на правой стороне, Нагли при речке Вержбуте по течению на правой стороне, Грейбя при озере Большой Луже и неподалеку ютъ истока изъ онаго юзера реки Луже, Кобылова на правой стороне помянутой реки, на коей состоитъ прудъ и мушная мельница о дву поставахъ, коя действие имеетъ во весь годъ, мелить разной хлебъ для разходу господскаго; Слоботка при ручье безымянномъ по течению на правой стороне, Мастеры близъ ручья безымянного на правой же стороне, Грабежи, Занбары при большой столбовой дороги, лежащей изъ города Люцына в городъ Себежъ, и на суходоле; Малыя и Большая Воркалы, Баты, Пейшова, Жигары, Чепуты, Чинчуры, Русина, Сухари, Дервиши, Требухова все оныя на суходоле при копаныхъ колодезяхъ.

А дачею простирается: по берегамъ озеръ Исталстны, Большой Лужи, реки Лужи, речекъ Вержбуты и Лиденки, ручья Долгова Болота и трехъ безымянныхъ на правой, а ручьевъ Черного и безымянного на левой сторонахъ, и по обе стороны речки Лиденки, ручья безымянного и вышеписанной большой столбовой дороги.

Те озера, реки и речки и ручьи в летние жаркое время в самыхъ мелкихъ местахъ бывають: озеро Исталстна глубиною в три четверти аршина, шириною отъ ста и до четырехъсотъ сажень; речка Лиденка глубиною пять вершковъ, шириною в одну сажень, и ручьи Черной и безымянной совсемъ пересыхають. В озере ловится рыба: щуки, окуни, лещи, лини, караси, плотва и раки; в речке Лиденке: окуни, плотва, пискари и раки, кои употребляются про домашнія господскія обиходы. Во оныхъ и копаныхъ колодезяхъ вода чистая, для употребления людемъ и скоту здорова. А реки Лужи, речки и ручья Долгаго Болота, Вержбуты глубина, ширина оныхъ и родъ рыбы сходны реки Лужи съ № 18, а речки и ручьи съ № 4-мъ.

Грунтъ земли, урожай хлеба, доброта сенныхъ покосовъ, родъ дровенаго лесу, в немъ звери и птицы, какъ в поле такъ и при водахъ, и рукодели женщинъ сходны съ № 4-мъ. Крестьяне состоятъ на помещичьемъ издѣлье. Земли пашуть на гдна сто пятьдесятъ десятинъ, а досталную всю на себя. Промышляють однимъ толко хлебопашествомъ, к чему они и радетелны.

№	Звание дачь и владельцев	Расстояние от города верстъ	Число дво- ровъ	По переписи головъ		По исчисленн земли	
				Мужеска	женска	Десятинъ	Сажени
20.	Селцо Лидексна . . .	17 $\frac{1}{2}$	—	Душъ	—	—	—
	Пинадлежащая ко оному:			не			
	фолварокъ Лидексна .	17 $\frac{3}{4}$	—	состоить	—	—	—
	Деревни:						
	Вурпули	16 $\frac{1}{4}$	4	19	17	—	—
	Лещинская	16	2	11	8	—	—
	Траторы	17	4	17	16	—	—
	Пунцыли	17	2	9	14	—	—
	Островская	17 $\frac{1}{2}$	1	7	7	—	—
	Козинцы	17	2	8	9	—	—
	Гуляны	16 $\frac{1}{2}$	2	9	8	—	—
	Хорошева	15 $\frac{1}{4}$	3	18	9	—	—
	Рикумы	14 $\frac{1}{4}$	3	19	18	—	—
	Новики	16 $\frac{1}{4}$	3	16	9	—	—
	Саули	15 $\frac{1}{2}$	3	14	15	—	—
	Тымоли	15 $\frac{1}{2}$	1	10	4	—	—
	Калашаи	16 $\frac{3}{4}$	4	24	12	—	—
	Рунданы	17 $\frac{1}{2}$	3	19	21	—	—
	Ворослова	15	4	23	21	—	—
	Бричи	14 $\frac{3}{4}$	2	10	10	—	—
	Юрыши	14 $\frac{1}{2}$	3	16	13	—	—
	Гришилева	14 $\frac{1}{4}$	3	14	13	—	—
	Пудники	15 $\frac{1}{4}$	3	18	13	—	—
	Сукомисы	13 $\frac{1}{2}$	5	21	19	—	—
	Сикова	12 $\frac{1}{2}$	2	11	5	—	—
	Атгорни	12 $\frac{3}{4}$	3	10	11	—	—
	Турчино	12 $\frac{1}{2}$	1	7	6	—	—
	Пенцка	12	1	9	4	—	—
	Владения Хорснжего Ве- ликаго Княжества Литов- скаго и ковалера Белаго Орла Станислава Ивано- ва сна Салтана.						
	Под поселением . . .	—	—	—	—	25	—
	Пашни	—	—	—	—	2510	100
	Сеннаго покосу . . .	—	—	—	—	52	—
	Лесу дровянаго по су- ходулу	—	—	—	—	170	—

№	Звание дачь и владельцев	Расстояние от города верста	Число до- ровъ	По переписи головъ		По исчисленіи земли	
				Мужска	Женска	Десятины	Сажени
	Лесу дровяного по бо- лоту	—	—	—	—	16	—
	Итого удобной	—	—	—	—	2773	100
	Неудобной	—	—	—	—	56	—
	Всего	—	64	339	282	2829	100

Экономическое примечание.

Из коихъ село Лидексна неподалеку отъ озера Нерзы, в коемъ домъ господской деревянной, средственной архитектуріи. Фолварокъ Лидексна при озере Лидексне и при устье речки Нерзы, впадающей в помянутое озеро, на правой стороне. Во ономъ домъ господской деревянной простой работы.

Деревни: Рунданы и Калашы при помянутомъ озере Лидексне, Новики, Саули близъ речки Лидекснянки по течению ее на правой стороне, Рикумы при ручье безыменномъ, Турчина при ручье Черномъ на правой стороне; Пенцка, Сикова, Сукомисы, Гришѣлева, Пудники при речке Лидексне по течению на левой стороне, а Казинцы, Гулины, Островская, Пунцыли, Траторы, Вурпули, Лещинская, Тymoли, Хорошева, Бричи, Ворослова, Юрыши, Атгорни все оныя на суходоле при копаныхъ колодезяхъ.

А дачею простираются: по берегамъ вышеписанныхъ озеръ Нерзы, Лидекъстны, Есерни, речекъ Нерзы, Лидекснянки, ручьевъ Черного и трехъ безымянныхъ на правой, а речки Ледянки и ручья безымянного на левой сторонахъ, и по обе стороны озеръ Малаго Лидексни, Лубани и части озера Лидекстны и ручья безымянного.

Те озера, речки и ручьи противъ оной дачи в самыхъ мелкихъ местахъ в жаркое летнее время бываютъ: озера Лубань глубиною в четыре вершка, шириною въ восемьдесятъ сажень; Малое Лидекстно глубиною пять вершковъ, шириною отъ дватцати и до осмидесяти сажень; часть озера Лидексны глубсною в полъаршина, шириною отъ двухсотъ и до шестисотъ сажень; Есерня глубиною въ пять вершковъ, шириною сорокъ сажень; речки Нерза и Лидексенка глубиною в три вершка, шириною

в три сажени; Лидексна глубиною въ два вершка, шириною два аршина с половиною. В нихъ ловится рыба: в озерахъ Маломъ Лидексне, в части озера жъ Лидексне щуки, окуни, плотва, пискари, налимы, караси и раки; въ Лубани и Есерни плотва, ерши, налимы и раки, а в речке Нерзы щуки, окуни, плотва, пискари и раки, а Лидекненка родъ рыбы, также ручьевъ Черного и четырехъ безымянныхъ обстоятелствы таковы такъ описаны въ № 4-мъ, а в Лиденки родъ рыбы сходень съ № 19-мъ, а протчия ручьи совсемъ пересыхаютъ. Вода же во оныхъ озерахъ, речкахъ и колодезяхъ чистая, для употреблення людемъ и скоту здорова.

Качество земли, урожаи хлеба, доброта сенныхъ покосовъ, родъ дровенного лесу, в немъ зверей и птицъ, какъ в поляхъ такъ и при водахъ, и рукоделии женщинъ сходны съ № 4-мъ. Крестьяне состоятъ на помещичьемъ издѣли. На господина пашится земли пятьсотъ десятинъ, а достальную всю на себя запахиваютъ. Промышляютъ хлебопашествомъ, а некоторыя содержаниемъ пчель, деланиемъ протсыхъ колесъ, к чему они и радетелны.

№	Званіе дачъ и владѣльцовъ	Расстояніемъ отъ города верстъ	Число домо- ровъ	По переписи головъ		По исчисленіи земли	
				Мужеска	Женска	Десятины	Сажени
21.	Деревня Рейбакозы	12 $\frac{1}{4}$	7	19	35	—	—
	З деревнями:						
	Бондари	12	10	32	32	—	—
	Воноги	12	3	15	15	—	—
	Зылкова	10 $\frac{3}{4}$	1	5	3	—	—
	Раки	13 $\frac{1}{2}$	6	19	18	—	—
	Застенокъ Рейба- козани	13 $\frac{3}{4}$	3	9	6	—	—
	Нива Боровая	14 $\frac{1}{2}$	3	18	19	—	—
	Ранцаны	15 $\frac{1}{2}$	10	23	22	—	—
	Вежьники	14 $\frac{1}{2}$	2	10	10	—	—
	Поркали	16 $\frac{1}{2}$	7	21	19	—	—
	Пынты	15 $\frac{3}{4}$	1	8	4	—	—
	Воркали	13 $\frac{1}{2}$	9	37	37	—	—
	Коновалова	12	3	9	11	—	—
	Зуіова	12	3	25	19	—	—
	Гайлова	13 $\frac{3}{4}$	4	20	18	—	—
	Гайловъ Застенокъ	12	2	6	4	—	—
	Горбуны	13	7	34	22	—	—
	Кроманы	14	5	12	17	—	—

№	Звание дачь и владельцевъ	Расстоянiемъ отъ города верстъ	Число дво- ровъ	По переписи головъ		По исчисленiи земли	
				Мужеска	Женска	Десятны	Сажени
	Кисели	14	5	13	16	—	—
	Зарече или Лидек- стна	15	5	16	14	—	—
	Захары	14 ¹ / ₂	4	18	17	—	—
	Салники Горныя	17 ³ / ₄	5	19	22	—	—
	Салники Нижняя	17	8	30	18	—	—
	Ручеioва	15	3	12	11	—	—
	Амкоты	15 ¹ / ₂	2	7	6	—	—
	Гермы	16 ¹ / ₄	7	18	24	—	—
	Шкирпаны	16	8	33	34	—	—
	Лоси	14 ¹ / ₄	4	13	15	—	—
	Тяпшева	17 ¹ / ₄	3	10	12	—	—
	Застенокъ Тяпшин- ской	16	5	13	12	—	—
	Кукуева	14	3	14	17	—	—
	Лайзаны	16 ³ / ₄	11	37	28	—	—
	Курма	15 ¹ / ₄	6	30	30	—	—
	Мелница Курма	15	1	2	1	—	—
	Владения малолетного графа Идзия Иустьянова сна Гилзинова.						
	Под поселениемъ	—	—	—	—	80	580
	Пашенной земли	—	—	—	—	4110	—
	Сеннаго покосу	—	—	—	—	84	—
	Лесу дровянаго по су- ходу	—	—	—	—	289	—
	Лесу дровянаго по бо- лоту	—	—	—	—	28	—
	Итого удобной	—	—	—	—	4591	580
	Неудобной	—	—	—	—	151	—
	Итого	—	166	607	588	4742	580

Экономическое примечание.

Из коихъ деревень: Зыкова при речке Авни по те-
чению на левой, Зуioва неподалеку той же речки на пра-
вой стороне, Воркали при озере Воркале, Гайлово
при озере Большомъ Курме, Кроманы, Зареченя
или Лидекстна при речке Ледекстене по течению
на левой стороне; Шкирпаны и Пынта при озере Бол-
шомъ Шкирпале, Воноги при озере Воногахъ, За-

стеноекъ Тяпшевской при ручье безымянномъ; Курма при речки Авни по течению на правой, Мелница Курма и Нива Боровая той же речки на левой сторонахъ; а при деревни Мелнице Курме и речки Авни занятой прудъ и мушная мелница об одномъ поставе, действие имеютъ въ вешние и дождливое время и мелить разной хлебъ для крестьянскаго толко расходу, с которой в годъ доходу помещику пятьдесятъ рублей; Поркали при озере Большомъ Порколе и безымянной лощины на левой стороне, Кукуева при озере Маломъ Курме, а Рейбакозы, Бондари, Застенокъ Рейбакозкой, Вежники, Рунцаны, Раки, Геръмы, Нижняя Салники, Горныя Салники, Лайзаны, Тяпшива, Амкоты, Ручеюва, Захары, Кисели, Горбуны, Горловъ Застенокъ, Коновалова, Лоси и все оныя на суходоле при колодезяхъ.

Дачею простирается: по берегамъ озеръ Седеръ, Отмани, Райцына, Большого Ворколя, Снидина, Укленева, Воркаля, Лидексны, Рушаницы; речекъ двухъ Авниевъ и ручья безымянного на правой, речекъ Ворколи, двухъ Авний, Лидексенки, Седерки и двухъ лощинъ безымянныхъ на левой сторонахъ, и по обе стороны озеръ Большаго и Малаго Шкирпановъ, Большаго и Малаго Курмовъ, Тяпши, Вонога и Дзелницы и безымянного; речки Авни, ручьевъ Райцновскаго и безымянного.

Те озера, речки и ручьи противъ оной дачи в летние жаркое время в самыхъ мелкихъ местахъ бываютъ: озера Большое Шкирпаны, Большая Курма глубиною в полтора аршина, шириною на двѣсти сажень; Мала Шкирпины и Малое Курма глубиною на полъаршина, шириною Шкирпана от ста и до ста пятидесяти сажень, Курма на сто на восемьдесятъ сажень; Тепша глубиною в шесть вершковъ, шириною во ста сажень; Вонаги и безымянное глубиною на четверть аршина, шириною отъ восьмидесети и до ста пятидесяти сажень, а Дзелица глубиною в два вершка, шириною на сорокъ сажень; речки две Авнии глубиною в три вершка, шириною на полторы сажени, Авния жъ глубиною в пять вершковъ, шириною в полторы сажени, Лидекснянка глубиною и шириною сходно съ № 20-мъ; Ворколь, Седерка глубиною в одинъ вершокъ, шириною в одинъ аршинъ, а ручьи Райцновской, два ручья и две лощины безымянные совсемъ пересыхаютъ. Во оныхъ озерахъ, речкахъ, ручьяхъ и колодезяхъ вода чистая, для употреблення людямъ и скоту здорова. Въ вышеписанныхъ озерахъ ловится рыба: щуки, окуни, лещи, головли, дини, плотва и ра-

ки; въ речкахъ Седерки и Воркали плотва, окуни, ерши, пискари и раки; в озерахъ Авнияхъ щуки, окуни, плотва, ерши, коя употребляется на домовыя господскія и крестьянскія расходы, а речекъ а в Авні и Лидекснѣнки родъ рыбы сходственъ съ номерами Авні съ № 4-мъ, а Лидекстнѣнки съ № 13-мъ.

Качество земли, на ней урожаи хлеба, доброта сенныхъ покосовъ, родъ дровенаго лесу, а в немъ зверей и птицъ, какъ в поляхъ и при водахъ, и рукоделии женъщинъ сходны съ № 4-мъ. Крестьяне состоятъ на господскомъ издѣли. На помещика землю обрабатываютъ, ходятъ в селцо Пылду и во оной дачи всю на себя, к ъему оне и радетелны. Промышляютъ хлебопашествомъ, а некоторыя содержаниемъ пчелъ и деланиемъ простыхъ колесъ.

№	Званіе дачъ и владѣльцовъ	Расстояніемъ отъ города верстъ	Число до- ровъ	По переписи головъ		По исчисленіи земли	
				Мужеска	Женска	Десятины	Сажени
22.	Озеро Малое Кив- доло Общаго владенія Воево- дины Минской, дамы ор- дена Святаго Креста, Ста- ростины Казинской и Пар- ховской графини Конъ- станции Ивановны Гил- зиновой, Коллежскаго Секретаря Петра Степа- нова и Будовничего Люд- вика Федорова, Ротми- стра Ивана Игнатьева, вдовъ Конъстанции и Бе- недикты Ивановыхъ, Мечниковича Якова Ми- хайлова, женъ и детей Корневыхъ.	—	—	—	—	17	568
23.	Озеро Большое Кив- доло Вышеобъявленныхъ вла- дѣльцовъ.	—	—	—	—	38	1010

Экономическое примечание.

Те озера в летние жаркое время в самыхъ мелкихъ местахъ бывають: Большое Кивдоло глубиною на полтора аршина, шириною на четыреста пятьдесятъ сажень, длиною на одну версту; Малое Кивдоло глубиною на три четверти аршина, шириною на двесте сажень, длиною на четыреста сажень. В нихъ ловится рыба: щуки, окуни, лещи, лини, плотва, караси, укляя, налимы, пискари, шерешперы и раки, коя употребляется для господскихъ расходовъ. Во оныхъ вода чистая, для людей, скота здорова. При коемъ находятся птицы: разныхъ родовъ дикія утки, кулики и бекасы, чибесы и рыбаловы.

№	Звание дачъ и владельщвъ	Расстоянiемъ отъ города верстъ	Число дво- ровъ	По переписи головъ		По исчисленii земли	
				Мужеска	Женска	Десятины	Сажени
24.	Селцо Виткоповщиц- на	10 $\frac{1}{2}$	—				
	Принадлежащiе ко оно- му:						
	Селцы:						
	Устинова	8 $\frac{3}{4}$	—				
	2 Виткоповщицна	10 $\frac{1}{2}$	—				
	3 Виткоповщицна	8 $\frac{3}{4}$	—				
	4 Виткоповщицна						
	или Горойполы	7 $\frac{1}{2}$	—				
	Деревни:						
	Ковали	8	5	21	19	—	—
	Большая Ареканы	7	5	13	12	—	—
	Малая Ареканы	7	3	7	13	—	—
	Вацумники	11 $\frac{1}{2}$	4	18	26	—	—
	Дорошкова или Вацумники	10 $\frac{3}{4}$	1	2	4	—	—
	Старина или Вацум- ника	11 $\frac{3}{4}$	1	7	9	—	—
	Бордышки	8 $\frac{3}{4}$	1	4	3	—	—
	Островъ или Со- лошь	6	1	2	2	—	—
	Большая Запаны	7 $\frac{1}{4}$	3	5	7	—	—
	Малыя Запаны	7 $\frac{3}{4}$	1	4	3	—	—
	Ирикшава	5 $\frac{3}{4}$	2	13	13	—	—
	Железники	9 $\frac{1}{4}$	2	14	13	—	—
	Румьнова	9 $\frac{1}{2}$	3	6	12	—	—

Душъ не состоить

№	Звание дачь и владельцовъ	Расстояние от города верстъ	Число део- ровъ	По переписи головъ		По исчисленіи земли	
				Мужеска	Женска	Десятины	Сажени
	Руткушева	7 ³ / ₄	2	11	7	—	—
	Дегина	11	2	12	14	—	—
	Виткоповщизна	8 ¹ / ₂	1	12	14	—	—
	Сайдори	10 ¹ / ₂	3	5	8	—	—
	Савлики	7 ¹ / ₄	4	13	17	—	—
	Дудои	10 ¹ / ₂	1	6	11	—	—
	Стралева	11 ¹ / ₄	3	7	8	—	—
	Сусерова	9	1	3	3	—	—
	Застенокъ или Да- нилова	10 ¹ / ₂	1	6	7	—	—
	Общаго владения Ротми- стра Ивана Игнатьева, Кольлежскаго Секретаря Петра Степанова и Бу- довничего Людвика Фе- доровъ, шляхтича Якова Михайлова, вдовъ Ротми- стриши Бенедикты Петро- вой дочери, Мостовъничей Констанціи Антоновъей до- чери детей Корневъ.						
	Под поселениемъ	—	—	—	—	27	—
	Пашенной земли	—	—	—	—	1598	—
	Сеннаго покосу	—	—	—	—	40	—
	Лесу дровенаго по су- ходулу	—	—	—	—	88	—
	Лесу дровенаго по бо- лоту	—	—	—	—	22	—
	Удобной	—	—	—	—	1775	—
	Неудобной	—	—	—	—	74	497
	Всего	—	50	191	225	1849	497

Экономическое примечание.

Из коихъ селцы: первое Виткоповщизна на берегу речки Рубенки на левой стороне, 2-е Виткоповщизна при двухъ небольшихъ озерахъ безымянныхъ, Устинова при небольшомъ же озере безымянномъ и неподалеку отъ озера Солоша, 3-е Виткоповщизна при озере Большомъ Кивдоле, 4-е Виткоповщизна или Горайполы при озере безымянномъ. Во оныхъ селцахъ по

одному дому господскому деревянныя простой архитектуры.

Деревни: Островъ или Солашъ близъ озера и при устьи речки Солошницы, впадающей в озеро Солошъ на правой стороне; Старина или Вацубъники при овраге безымянномъ, впадающей в речку Кивдолицу по течению обоихъ на левой стороне, Дорошкова или Вацумника при верховье оврага Сташкова и близъ небольшого безымянного озера, Железники при озере Болшомъ Кивдоле; Сойдари при речке Рубинке на левой, а Румнова на правой сторонахъ, Стралева при овраге Козьемъ на правой стороне, а Вацубники, Дудова, Дегина, Бордышки, Сусерова, Виткоповщизна, Болшыя и Малыя Запаны, Ковали, Руткушева, Савлики, Болшыя и Малыя Ареканы, Крикшева, Застенокъ или Данилова и все оныя на суходоле при колодезяхъ.

А дачею простирается: по берегамъ озеръ Солоша, Болшаго и Малаго Кивдаловъ, а оврага Козьего, оврага жъ и лога безымянныхъ на правой, речки Кивдолицы и лошины Изелы и оврага безымянного на левой сторонахъ, и по обе стороны речекъ Рубенки и Солошницы, пети небольшихъ озеръ и лошины безымянныхъ, оврага Осташкова.

Те озера: что при селцахъ Виткоповщизне в самое жаркое летнее время глубиною бываютъ в четверть аршина, шириною сто сажень; при Устьянове глубиною в три вершка, шириною сорокъ сажень, а протчия три озера и речки противъ оной дачи совсемъ пересыхаютъ. В озеръ же, что при селцахъ Виткоповщизне и Устьянове ловится рыба: щуки, окуни, караси, лини и раки, коя употребляется для помещичьихъ домовыхъ расходовъ. А речекъ Кивдолицы и Солошницы глубина и ширина сходны съ № 14-мъ; также Солошницы родъ рыбы, а в Кивдолице съ № 12-мъ.

Земля положениемъ равная. Качество иметъ иловатое с пескомъ. Всякой годъ к плодородию безъ удабъривания не весьма способна. Ис посеяннаго на ней хлеба лутче родится рожь и ячмень, а протчия семена и санныя покосы средственны. Лесь растетъ дровеной: березовой, алховой и лазовой, которой для поташа неспособенъ. В немъ набегомъ бываютъ звери: волки, зайцы, белки; птицы: тѣтереви, репцы, коропатки; в поляхъ сороки, вороны, галки, чижи, щеглы, воробы; при водахъ разныхъ родовъ дикія утки, кулики. Крестьяне состоятъ на господскомъ издельи. Земли запахиваютъ на оныхъ помещиковъ четьреста десятинь, а досталную всю на себя. Промышля-

ють однимъ толко хлебопашествомъ, к чему оне и радетельны. Женщины, сверхъ полевой работы, упражняются в домовыхъ рукоделияхъ: прядутъ ленъ и шерсть, ткуть холсты и сукна для своего употребления.

№	Звание дачъ и владельцовъ	Расстоянiемъ отъ города верстъ	Число дво- ровъ	По переписи головъ		По исчисленiю земли			
				Мужеска	Женска	Десятины	Сажени		
25.	Озеро Солошь Общаго владения Капитанъ-Исправника Осипа Игнатьевича, Венцентия, девиць Конъстанцiи, Изабелы Людвиковыхъ; де ей Осондовскихъ, Секретаря Осипа Андреева сна Пацевича и жены ево Анны Ивановой дочери и малолетныхъ детей ее Алязы, Игнатия Венценътьевыхъ детей Асандовскихъ, шляхтича Устина Михайлова сна Стабровскаго Ротмистра Ивана Игнатьева, Колежскаго Секретаря Петра Степанова, Будовничаго Людвига Федорова, шляхтича Якова Михайлова, вдовъ Ротмистрши Бенедикты Петровой, Мостовничей Констанцiи Антоновой дочери, женъ и детей Корневъ. Под озеромъ			—	—	—	—	170	1727

Экономическое примечание.

Оное озеро в жаркое летние время длиною на две версты, шириною отъ двухъсотъ и до петисотъ сажень, глубиною отъ одного и до двухъ аршинъ. Во ономъ ловится рыба: щука, окуни, лещи, лини, караси, белизна, плотъва, еръши, уклея и раки, коя ловится крестьянами

на помещичьи домовья расходы. В коемъ вода чистая, для употребленія людямъ и скоту здорова. На водахъ разныхъ родовъ дикия утки, кулики, бекаси и чибесы.

№	Званіе дачъ и владѣльцовъ	Расстояніемъ отъ города верстъ	Число дворовъ	По переписи головъ		По исчисленіи земли	
				Мужеска	Женска	Десятины	Сажени
26.	Селцы:						
	Гомель Мызы	9	—	10	4	—	—
	Дуканова	8	—	2	2	—	—
	Аннополь	11 ¹ / ₄	—	1	2	—	—
	Покумино	10 ¹ / ₂	—	6	—	—	—
	Принадлежащія ко онымъ деревни:						
	Ермошки	8	2	8	7	—	—
	Рамслова	9	6	17	18	—	—
	Сорня	9 ¹ / ₂	7	18	17	—	—
	Цырылева	9 ¹ / ₂	5	15	10	—	—
	Крякова	11 ¹ / ₄	3	9	9	—	—
	Дембинова	11 ¹ / ₄	6	26	20	—	—
	Клепоры	12	11	32	30	—	—
	Антиши	10 ¹ / ₂	6	18	21	—	—
	Тропкши	11 ³ / ₄	6	19	13	—	—
	Путиновой	10 ³ / ₄	1	4	9	—	—
	Шкинчина	12 ¹ / ₂	4	6	12	—	—
	Василева	8 ¹ / ₂	1	3	2	—	—
	Боровой	8	4	9	9	—	—
	Нарпухова, Скинчъ-вой	8	3	6	3	—	—
	Кивли	9	2	3	3	—	—
	Шпакова	9 ¹ / ₂	6	20	17	—	—
	Степашкова	10 ¹ / ₄	2	10	10	—	—
	Карчма Крѣйцова	10 ¹ / ₂	1	3	4	—	—
	Общаго владенія вышегисантнхъ Люцынскаго Капитанъ-Исѣправника Осипа и шѣляхтича Венцентія, девицъ Констанціи, Изабелы Людвиговыхъ детей Осандовскихъ, Секретаря Осипа Анѣдреева сна Пацевича, жены ево Анѣны Ивановой дочери и мало-						

№	Звание дачъ и владѣльцовъ	Расстоянiемъ отъ города верстъ	Число дровъ	По переписи головъ		По исчисленiю земли	
				Мужеска	Женска	Десятины	Сажени
	летныхъ детей ее Алязи и Игнатiя Веницентъевыхъ детей Осанъдовскихъ и шляхтича Устина Михайлова сна Стабровскаго.						
	Под поселениемъ . . .	—	—	—	—	28	—
	Пашенной земли . . .	—	—	—	—	1366	928
	Сеннаго покосу . . .	—	—	—	—	41	—
	Лесу дровенаго по болоту и по суходолу	—	—	—	—	970	—
	Удобной	—	—	—	—	2405	928
	Неудобной	—	—	—	—	255	1400
	Всего	—	76	245	222	2660	2328

Экономическое примечание.

Из коихъ селцы лежить: Гомель Мыза при озере Умань, Дуканова близъ озера Солоша и впадающей во оное озеро речки Сидиты по течению на левой стороне, Аннополь и Покумино на суходоле при колодезяхъ. Во оныхъ селцахъ по одному дому господскому деревянный простой архитектурii.

Деревни: Ромслова ручья Деркалевскаго на левой, Карпухова ручья безымяннаго на левой же, а Боровая на правой сторонахъ; Каръчма Крейцова при большой столбовой дороги, лежащей из города Люцына в городъ Резицы и при колодезяхъ; Василева, Кивли, Степашкова, Шпакова, Ермошки, Цырылева, Крякова, Дембинова, Антиши, Путынова, Трокци, Клепоры, Шкинчина, Сорня все оныя на суходоле при копаныхъ колодезяхъ.

А дачю простирается: по берегу озера Солоша, ручья Долго Мостьца, Подъдубья на левой сторонахъ, по обе стороны озеръ Уманя, безымяннаго, речекъ Поборги, ручьевъ Дерколевскаго и безымяннаго и дву лощинъ безымянныхъ и вышеписанной большой столбовой дороги.

Те озера, речки противъ оной дачи в летние жаркое время бывають: озера Умань глубиною пять вершковъ,

шириною на педьдесят сажень; речки Поборга глубиною в три вершка, шириною на одну сажень; Седита глубиною в четверть аршина, шириною две сажени. В нихъ и в озере Умане ловится рыба: : щуки, лини, плотва, уклея, ерши, пискари и раки и то мелкою частию, коя употребляется на домашниа господския расходы. А протчие: озеро безымянное, речка Поборга и ручьи совсемъ пересыхаютъ. Во оныхъ озерахъ, речкахъ и колодезяхъ вода чистая, для людей и скота здорова.

Земля положеніе имейтъ частию гористая, а местами низкая. Качественъ пешаная и коменистая, а местами и черноземъ и без доволнаго всякой годъ удабриванія к плодородію не весьма способна. Ис посеяннаго на ней хлеба лутче родится рожь, ячмень и гречиха, а протчія семена посредственны. Сенныя покосы противъ другихъ местъ за болотистыми местами хуже. Лесъ растетъ мелкой дровеной: сосновой, березовой, асиновой, алховой, ареховой, лазовой, которой для поташа неспособенъ. В немъ звери: волки, зайцы и лисицы однимъ набегомъ; птицы: тетерева, репцы, чижи, щеглы, скворцы, снигири, соловьи, синицы, овсянки; при болотахъ журавли, дикія утки; в поляхъ сороки, вороны, галки, воробы, коропатки; при водахъ разныхъ родовъ дикія утки, кулики и бекасы. Крестьяне состоятъ на господскихъ изделияхъ. На помещиковъ земли пашется сто педьдесятъ десятинь, а достальную всю на себя запахиваютъ. Промышляютъ хлебопашествомъ, а некоторые содержаниемъ пчель, к чему они и радетельны. Женщины, сверхъ полевой работы, упражняются в рукоделияхъ: прядуть ленъ, посконь и шерсть, ткуть холсты и сукны для своего употребленія и на господь, а частию на продажу.

No	Званіе дачь и владельцовъ	Расстояніемъ от города верстъ	Число дворовъ	По переписи головъ		По исчисленіи земли	
				Мужеска	Женска	Десятины	Сажени
27.	Деревни:						
	Большая Крыжуты .	13 ³ / ₄	13	47	39	—	—
	Малыя Крыжуты .	12 ¹ / ₂	7	13	15	—	—
	Владения Резицкаго Дворянскаго Предводителя Иосифа Людвигова сына Верещиньскаго.						

№	Звание дачъ и владѣльцовъ	Расстоянiемъ отъ города верстѣ	Число дво- ровъ	По переписи головъ		По исчисленii земли	
				Мужеска	Женска	Десятины	Сажени
	Под поселениемъ . . .	—	—	—	—	4	2100
	Пашни	—	—	—	—	332	—
	Сеннаго покосу	—	—	—	—	10	—
	По болоту лесу	—	—	—	—	129	—
	Удобной	—	—	—	—	475	2100
	Неудобной	—	—	—	—	77	1580
	Всего	—	20	60	54	553	1280

Экономическое примечание.

Из оныхъ Большая Крыжута при озере Крыжутѣ, а Малая Крыжута на суходоле при копаныхъ колодезяхъ.

А дачею простирается по берегамъ озеръ Крыжуты, по берегу и по правую сторону речки Лужанки, которая противъ оной дачи в жаркое летние время пересыхаетъ, а поль озера Поборги глубиною пять вершковъ, шириною в оной дачи на пятьдесятъ сажень.

Во ономъ ловится рыба: щуки, окуни, лини, плотва, уклея и раки, коя употребляется крестьянами на домашни ихъ расходы. Вода во оныхъ озерахъ, речкахъ и копаныхъ колодезяхъ чистая, для употребленiя людемъ и скоту здорова.

Земля качествомъ, на ней урожаи хлеба, добърота сенныхъ покосовъ, родъ дровенаго лесу, в немъ зверей, птицъ, какъ в поляхъ такъ и при водахъ, и рукодели женщинъ сходны съ № 26-мъ. Крестьяни состоятъ на господскомъ издѣльи для господина землю обрабатываютъ, ходятъ Резицкаго уезду в селцо Резанъ Мызу, а во оной дачи всю на себя запахиваютъ, к чему оне и радетьельны.

№	Звание дачъ и владѣльцовъ	Расстоянiемъ отъ города верстѣ	Число дво- ровъ	По переписи головъ		По исчисленii земли	
				Мужеска	Женска	Десятины	Сажени
28.	Деревня Ишкова . . . Владения ево жъ Пред- водителя Верещин- скаго.	13 ³ / ₄	3	12	11	—	—

№	Звание дачь и владельцев	Расстоянiемъ отъ города верстъ	Число дво- ровъ	По переписи головъ		По исчисленiю земли	
				Мужеска	Женска	Десятны	Сажени
	Под поселениемъ . . .	—	—	—	—	1	—
	Пашни	—	—	—	—	47	1055
	По болоту дровенаго лесу	—	—	—	—	6	—
	Удобной	—	—	—	—	54	1055
	Неудобной	—	—	—	—	—	670
	Итого	—	3	12	11	54	1725

Экономическое примечание.

Селениемъ и дачею лежитъ на суходоле при копаныхъ колодезяхъ. Вода во оныхъ чистая, для употребленiя людемъ и скоту здорова.

Земля положениемъ и качествомъ, на ней урожаи хлеба и рукоделия женщинъ сходны съ № 26-мъ. А лесъ растетъ мелкой дровяной: алховой и лазовой. В немъ набегомъ бывають: волки, зайцы и лисицы. Птицы в немъ и в поле: сороки, вороны, галки, воробы и жаворонки. Крестьяне состоятъ на господскомъ издѣли. На помещика, для обрабатыванiя земли, ходять в Резицкой уездъ, в село Резанъ Мызу, а во оной дачи землю обрабатывають всю на себя. Промышляють однимъ толко хлебопашествомъ, к чему они и радетельны.

№	Звание дачь и владельцев	Расстоянiемъ отъ города верстъ	Число дво- ровъ	По переписи головъ		По исчисленiю земли	
				Мужеска	Женска	Десятны	Сажени
29.	Фолварокъ Малиновка Владения шляхтича Юс- тина Михайлова сна Стабровскаго.	14	—	Душъ не состоятъ		—	—
	Под поселениемъ . . .	—	—	—	—	—	1080
	Пашни	—	—	—	—	50	—
	Сеннаго покосу . . .	—	—	—	—	—	2100
	По болоту дровенаго лесу	—	—	—	—	104	1820
	Удобной	—	—	—	—	236	280
	Неудобной	—	—	—	—	1	2200
	Всего	—	—	—	—	238	—

Экономическое примечание.

Селениемъ лежить на суходоле при копаныхъ колодезяхъ. Въ томъ фолварке дворъ скотной деревянной.

А дачею простирается по берегу речки Анзиной по течению на правой стороне, коя в летние жаркое время совсемъ пересыхаетъ.

Земля положениемъ ровная. Качество имейтъ черноземное. На ней урожаи хлеба, сенные покосы добротою, родъ дровенаго лесу, в немъ зверей и птицъ сходно съ № 26-мъ. Землю обрабатываютъ на помещика крестьяне ево из дачи Гомель Мызы.

No	Званіе дачъ и владельцовъ	Расстояніемъ от города верстъ	Число дворовъ	По переписи головъ		По исчисленіи земли	
				Мужеска	Женска	Десятины	Сажени
30.	Деревня Зелчева . . . Владения Люцынъ-ской плебанія ксенза Бискупа Георгія Пасловскаго.	12	6	51	45	—	—
	Под поселениемъ . . .	—	—	—	—	2	600
	Пашни	—	—	—	—	243	2362
	Сеннаго покосу . . .	—	—	—	—	8	—
	Лесу дровенаго по суходолу	—	—	—	—	40	—
	Лесу дровенаго по болоту	—	—	—	—	62	150
	Удобной	—	—	—	—	356	712
	Неудобной	—	—	—	—	44	1200
	Всего	—	6	51	45	400	1912

Экономическое примечание.

Селениемъ лежить на суходоле при колодезяхъ.

А дачею простирается: по берегамъ озера Бижи, ручья Подъдубья на правой, а речки Айзины и лощины безымянной, коя впадаетъ в озеро Бижу, на левой сторонахъ; озеро глубиною в сажень, шириною на полтараста сажень, длиною на две версты; в немъ ловится рыба: щуки, окуни, пискари и раки; тѣ речка и ручьи в летние жаркое время совсемъ пересыхаютъ; и по обе стороны большой столбовой дороги, лежащей изъ города Люцына в городъ

Резицу. Въ вышеписанномъ озере и колодезяхъ вода чистая, для употребленія людемъ и скоту здорова.

Качество земли, на ней урожаи хлеба, сенныя покосы добротою, звание лесу, в немъ роды зверей и птицъ, какъ в поляхъ такъ и при водахъ, и рукоделии женщинъ съходны съ № 26-мъ. Крестьяне состоятъ на господскомъ издѣли. Для обрабатыванія земли ходятъ в помещьи дома, в село Стыгълово и селцо Гаудышево, а во оной дачи землю обрабатываютъ всю на себя. Промышляютъ однимъ толко хлебопашествомъ, к чему оне и радетельны.

№	Званіе дачъ и владѣльцовъ	Расстояніемъ отъ города верстъ	Число дворовъ	По переписи головъ		По исчисленіи земли	
				Мужеска	Женска	Десятины	Сажени
31.	Селцо Гаудышево	71½	—	Душъ не состоить		—	—
	3 деревней Деркаля-ми	8	2	16	14	—	—
	Владенія ево жъ Бискупца Георгія Пословскаго.						
	Под поселеніемъ	—	—	—	—	2	67
	Пашни	—	—	—	—	181	950
	Сенакосу	—	—	—	—	13	1800
	Лесу дровенаго по болоту	—	—	—	—	41	1010
	Удобной	—	—	—	—	238	1427
	Неудобной	—	—	—	—	20	1311
	Всего	—	2	16	14	259	338

Экономическое примечаніе.

Селцо лежитъ при озере Цырме. В немъ домъ господской деревянной простой архитектуріи.

Деревня на суходоле при копаныхъ колодезяхъ.

А дачею простирается: по берегу озера Цырмы, ручья Долгова Мостища на правой, речки Поборги и лощины Ивыздры на левой сторонахъ, и по обе стороны озера Ковша и вытекающаго из озера ручья Деркалевскаго, и большой столбовой дороги, лежащей из города Люцына в городъ Режицу.

Тѣ озеро Ковша в самое жаркое летнее время глубиною бываетъ в одинъ аршинъ, ширинокъ шестдесятъ сажень. В немъ ловится рыба: щуки, окуни, лини, плотва

и раки, коя употребляется для господскаго обиходу. А речка и ручьи совсемъ пересыхають. Во оныхъ вода чистая, для употреблення людемъ и скоту здорова.

Земля качествомъ, на ней урожаи хлеба, сенные покосы добротою, лесъ растетъ мелкой дровеной, в немъ звери и птицы, какъ в поляхъ и при водахъ, и рукоделии женщинъ съходны съ № 26-мъ. Крестьяне состоятъ на господскомъ издѣли. Пашуть на помещика шездесять десятинъ, а остальную всю на себя обрабатываютъ. Промышляють однимъ толко хлебопашествомъ, к чему оне и радетелны.

№	Званіе дачъ и владѣльцовъ	Расстояніемъ отъ города верстъ	Число дво- ровъ	По переписи головъ		По исчисленіи земли	
				Мужеска	Жіенска	Десятинъ	Сажени
Дворовыхъ людей							
32.	Селцо Цырма	3 ³ / ₄	—	2	3	—	—
	Принадлежація ко оно- му деревни:						
	Рамслова	4 ³ / ₄	2	4	5	—	—
	Пустыни или Боль- шій Пустыня	5 ¹ / ₄	5	28	24	—	—
	Плятова или Малая Пустыня	6	3	11	9	—	—
	Поляки или Лочева . Владения Люцынскаго Уезднаго суда Засѣдателя Венцентія Доменикова сна Шелковскаго.	5 ³ / ₄	3	18	15	—	—
	Под поселеніемъ	—	—	—	—	5	1332
	Пашни	—	—	—	—	505	893
	Сенакосу	—	—	—	—	7	1710
	Лесу дровянаго по су- долу	—	—	—	—	5	—
	По болоту	—	—	—	—	22	800
	Удобной	—	—	—	—	545	2335
	Неудобной	—	—	—	—	30	1256
	Всего	—	13	63	56	576	1191

Экономическое примечание.

Селцо лежитъ на горе и неподалеку отъ озера Павгуля. В томъ селце домъ господской деревянной простоі архитектуріи.

Деревни: Рамслова и Путины или Путыня Большая на берегу озера Цырмы; Поляки или Лочева, Плятова или Малая Пустыня на суходоле при копаных колодезях, ис коих а Плятова и при большой столбовой дороги, лежащей из города Люцына в городъ Резицу.

Дачею простирается: по берегу озера Цырмы и чрезъ озеро Повгуль, речки Поборги, ручья Повгуля по течении на левой, а ручья Цырмы и лоцины Ивздры на правой сторонахъ и по обе стороны Озныры, и вышеписанной болшой столбовой дороги.

Те озеро, речки и ручьи противъ оной дачи в летние жаркое время в самыхъ мелкихъ местахъ бывають: озеро Цырма глубиною семь вершковъ, шириною восемьдесятъ сажень; поль озера Повгуля глубиною четыре вершка, шириною во оной дачи шездесять сажень. В нихъ ловятся рыба: щуки, окуни, лещи, уклея и раки, коя употребляется на домовою господской расходъ. А речка и ручьи в самыхъ мелкихъ местахъ и совсѣмъ пересыхають. Вода во оныхъ для употреблениа людемъ и скоту здорова.

Качество земли, урожаи хлеба, доброта сенныхъ покосовъ, родъ дровенаго лесу, в немъ зверей и пѣтиць, какъ в поляхъ и при водахъ, и рукодели женщинъ съходны съ № 26-мъ. Крестьяне состоятъ на господскомъ изделіи. На помещика земли пашется дватцать восемь десятинь, а досталную всю на себя запахивають. Промышляють однимъ толке хлебопашествомъ, к чему оне и радетелны.

№	Звание дачъ и владельцовъ	Расстоянїемъ отъ города верстъ	Число дачъ	По переписи головъ		По исчислени земли	
				Мужеска	Женска	Десятинны	Сажени
33.	Озеро Цырма Общаго владения Надворнаго Советника Юсифа и Хорунжего Инфлянскаго Ксавера Ивановыхъ детей Шадурскихъ, Люцынскаго Уезднаго Суда Заседателя Венцентія Доменикова сна Шелковскаго, Люцынской плебании Бискупа Георгія Павсѣловскаго, На-	—	—	—	—	1156	77

№	Звание дачъ и владѣльцовъ	Расстоянiемъ отъ города верстъ	Число дворовъ	По переписи головъ		По исчисленii земли	
				Мужеска	Женска	Десятины	Сажени
	дворънаго Советника и Полскаго двора Камеръгера Осипа Иванова сна Кривца, Судьи Бреславскаго Станислава Фелицыянова сна Ваврецкаго и Казеннаго ведомства крестьянъ.						

Экономическое примечание.

То озеро в самое жаркое летние время в мелкихъ местахъ глубиною въ аршинъ, шириною в две с половиною, а длиною на четыре версты. Во ономъ рыба: щуки, лещи, лини, головли, шересперы, окуни, язи, плотва, караси, налимь, ерши, пискари и раки, коя ловится крестьянами разныхъ помещиковъ на домовыя господския расъходы. Вода жъ во ономъ чистая, для людей и скота здорова. При ономъ птицы: дикiя утки, кулики, чапли, бекасы, чибесы и рыболовы.

№	Звание дачъ и владѣльцовъ	Расстоянiемъ отъ города верстъ	Число дворовъ	По переписи головъ		По исчисленii земли	
				Мужеска	Женска	Десятины	Сажени
34.	Деревня Литовники .	10	9	39	32	—	—
	Принадлежащие к ней деревни:						
	Удина	9 $\frac{1}{2}$	4	36	28	—	—
	Ново Зелчи	10	5	24	20	—	—
	Старо Зелчи	9	3	9	8	—	—
	Старо Жаготы	8	5	15	16	—	—
	Ново Жаготы	8 $\frac{1}{4}$	3	15	18	—	—
	Яковленки	12 $\frac{1}{2}$	7	22	15	—	—
	Малзуны	12 $\frac{1}{2}$	6	22	20	—	—
	Фоки	11 $\frac{1}{2}$	2	11	8	—	—
	Бинева	9 $\frac{1}{2}$	4	23	22	—	—
	Вецыняны	10 $\frac{1}{4}$	8	37	29	—	—
	Поташова	9	2	8	5	—	—

№	Звание дачь и владельцев	Расстоянiемъ отъ города верстъ	Число дво- ровъ	По переписи головъ		По исчисленii земли		
				Мужеска	Женска	Десятны	Сажени	
	Меже Рейники	10 ¹ / ₄	9	41	34	—	—	
	Мяскова	9 ¹ / ₄	2	11	8	—	—	
	Дервиши	11 ¹ / ₄	13	58	57	—	—	
	Букары	9 ¹ / ₂	6	18	19	—	—	
	Казиники	9 ¹ / ₂	3	18	10	—	—	
	Шаракова	10 ¹ / ₂	7	21	21	—	—	
	Зуева	8 ¹ / ₂	3	14	10	—	—	
	Валуи	10	4	17	16	—	—	
	Степанова	11	11	31	34	—	—	
	Латышова	9	5	12	17	—	—	
	Терѣхи	8 ¹ / ₂	9	36	48	—	—	
	Зуева	12	4	15	10	—	—	
	Вацовники	11 ¹ / ₂	4	28	30	—	—	
	Чугуны	8	3	13	17	—	—	
	Зайцова	13 ¹ / ₂	3	11	14	—	—	
	Ново Пирогова	13 ¹ / ₄	3	6	7	—	—	
	Познякова	11 ³ / ₄	4	21	15	—	—	
	Мишкина	13	4	27	27	—	—	
	Владения Казеннаго ведомства крестьянъ, а по смерть в отдѣдан- ныя в оренту графини и Короны Полскоѣй Канцле- рины Людовики Езофа- товны Борховой.							
	Под поселениемъ	—	—	—	—	99	—	
	Пашни	—	—	—	—	3727	1237	
	Покоосу	—	—	—	—	68	—	
	Лесу по суходолу строеваго	—	—	—	—	260	—	
	Дровенаго	—	—	—	—	653	—	
	По болоту лесу древе- наго	—	—	—	—	459	—	
	Удобной	—	—	—	—	5266	1237	
	Неудобной	—	—	—	—	97	—	
	Итого	—	—	155	659	615	5363	1237

Экономическое примечание.

Селениями лежать: Литовники, Фоки на левой, а Мишкина и Зайцова на правой сторонахъ речки Уд-

реи; Степанова на правой, а Малзубы на левой сторонахъ речки Степановки, Латышова, Позняки на левой стороне речки Мерзинки, Поташова, Зуева на правой стороне ручья Рубежница, Яковъленки речки Литовки на правой стороне; Старые Жаготы при озере Цырме, Старья Зелчи ручья Равдоница на левой стороне, а Ново Жаготы, Удины, Ново Зелчи, Вецыняны, Бинева, Дервиши, Казиники, Межа Рейники, Шарякова, Ляскова, Чугуны, Терехи, Букары, Валуй, Новая Пирогова, Зуева, Вацовники все оныя на суходоле при копаныхъ колодезяхъ.

А дачею простирается: по берегамъ озеръ Цырмы и чрезъ озеро Лисье, речекъ Удреи и Литовки, ручьевъ двухъ Рубежницъ и двухъ безымянныхъ на правой, а речки Мерзинки, Удреи, ручьевъ Радунцы, Рубежница, Койвача, Зайцова, четырехъ ручьевъ и лощинъ безымянныхъ на левой сторонахъ, и по обе стороны речекъ Удреи и Степановки и ручья безымянного.

Те речки, озеро и ручья в жаркое летнее время глубиною бывають: Удрея в три четверти, шириною отъ двухъ и до трехъ сажень; Степанова отъ двухъ и до трехъ вершковъ, шириною отъ одной и до полторы сажени; Литовка глубиною в два вершка, шириною в сажень. Въ вышеупомянутыхъ речкахъ Степановки и Литовки ловится рыба: щуки, окуни, плотва и раки, коя употребляется для крестьянскаго расхода. А речки Мерзинки, озера Лисьего, ручьевъ Касовяца, двухъ Рубежницъ и двухъ безымянныхъ обстоятельства, также и речки Удреи ловъ рыбы таковы, какъ описаны въ № 15-мъ, а протчия ручьи совсьсемъ пересыхають. Во оныхъ и копаныхъ колодезяхъ вода чистая, для употребления людемъ и скоту здорова.

Земля положениемъ равная. Качество имейтъ иловатое и глинистое. Всякой годъ к плодородию без доволнаго удобривания не весма способна. Ис поселяннаго на ней хлеба лутче родится рожь и овесь, а протчия семена посредствѣнны. Сенная покосы противъ другихъ мейтъ лутче. Лесь растетъ строевой: сосновой, еловой и дубовой, во отрубе отъ осми и до десяти вершковъ, вышиною отъ шести и до осми сажень; дровеной: березовой, асиновой, алховой, дубовой, еловой, ивовой, крушиновой, асиновоо и кленовой. В немъ звери: волки, зайцы, белки, медведи и лисицы; птицы: тетеревы, ряпцы, сои, совы, соловьи, дрозды, скворцы, снигири; в поляхъ сороки, вороны, галки, грачи, вороби; при водахъ разныхъ родовъ дикія утки, кулики, и бекасы. Крестьяне состоятъ на издельи. Земли

обрабатывают на помещика пятьсотъ семьдесятъ десятинь, а досталную всю на себя, к чему оне и радетелны. Сверхъ хлебопашества промысловъ никакихъ не имеютъ. Женщины жъ, сверхъ полевой работы, упражняются в домовыхъ рукоделияхъ: прядутъ ленъ и шерсть, ткуютъ холсты и сукны для своего употреблення, а отчасти и на продажу.

№	Звание дачъ и владельцовъ	Расстоянiемъ отъ города верстъ	Число дворовъ	По переписи головъ		По исчисленii земли	
				Мужеска	Женска	Десятинъ	Сажени
35.	Село Стыглово	171/2	=	Душъ не состоятъ		—	—
	Принадлежащiе ко оному деревни:						
	Слобода	161/2	3	12	10	—	—
	Стыглова	16	10	53	50	—	—
	Излучники	142/3	2	9	11	—	—
	Липосолы	152/4	1	5	5	—	—
	Дерванишки	16	7	30	36	—	—
	Ашусолы	17	2	12	10	—	—
	Изулники	171/2	3	17	14	—	—
	Прижесолы	17	3	12	11	—	—
	Лывденики	183/4	4	15	13	—	—
	Чикурь	191/2	5	18	16	—	—
	Мичурь	223/4	1	8	7	—	—
	Капраны	203/4	5	19	21	—	—
	Ранчи	191/2	8	33	30	—	—
	Лоча Колня	20	2	5	3	—	—
	Годжевка	182/3	2	10	8	—	—
	Ерглева	191/2	1	7	8	—	—
	Езерники	141/2	2	8	5	—	—
	Силеники	143/4	3	17	18	—	—
	Силченки	141/4	2	7	7	—	—
	Пуданы	153/4	8	40	38	—	—
	Мелникова	161/2	1	7	3	—	—
	Казукова	141/2	2	11	9	—	—
	Марковичи	15	2	8	4	—	—
	Заперсть	15	1	4	4	—	—
	Гогосова	17	1	5	6	—	—
	Сканстаколь	18	2	6	5	—	—
	Кокуры	20	3	11	7	—	—
	Семенова	19	2	8	4	—	—
	Которыя во владени состоятъ Люцынской плебанii Бискупа ко-						

№	Звание дачь и владельцев	Расстояние от города верстъ	Число дво- ровъ	По переписи головъ		По исчисленіи земли	
				Мужеска	Женска	Десятинъ	Сажени
	толицкаго и Зуфрагана Задвиньскаго Георгія Павловскаго и с вы- деленною церковною землею в одномъ месте.						
	Под поселениемъ	—	—	—	—	91	—
	Пашни	—	—	—	—	1750	—
	Сенакосу	—	—	—	—	90	—
	Лесу по суходолу строеваго	—	—	—	—	302	371
	Лесу по суходолу дро- вянаго	—	—	—	—	1100	—
	Лесу по болоту строе- ваго	—	—	—	—	120	—
	Лесу по болоту дрова- наго	—	—	—	—	1180	—
	Удобной	—	—	—	—	4633	371
	Неудобной	—	—	—	—	29	900
	Всего	—	88	397	363	4662	1271

Экономическое примечание.

Селениемъ лежитъ село Стыглово при озере безымянномъ и при копаныхъ колодезяхъ. В томъ селе костель римскаго закона деревянной во имя Великомученика Георгія и домъ бискупской деревянной средьственной архитектуры.

Деревни: Мелникова, Слобода, Стыглова на левой, а Казукова, Излучники на правой сторонахъ речки Удреи; Заперсть, Езерники на левой речки Заиперки, Марковичи неподалеку ручья безыменнаго на левой же, а Чикуры, Лъчи Колня неподалеку, Капраны и Мачуры, на правой сторонахъ речки Гогусы; Силчинка неподалеку на правой стороне ручья безыменнаго, а Кокуры, Ранча, Ерглева, Семенова, Годъжева, Лывзеники, Скайстаколь, Гогосова, Прижесолы, Ашусолы, Узульники, Липсола, Дерванишки, Пуданы, Силиники все оныя на суходоле при копаныхъ колодезяхъ.

А дачею простирается: речекъ Удреи и четырехъ ручьевъ и озерка, что при селе; безыменныхъ ручьевъ по

обе, Гогусы и Удреи жъ на правой, Гогорши, Заиперки, Мерзинки на левой сторонахъ.

Тѣ речки и ручьи противъ оной дачи в летние жаркое время в самыхъ мелкихъ местахъ глубиною бывають: Удрея в аршинъ, шириною отъ трехъ сажень, Гогуса и Гогорша глубиною в четыре вершка, шириною в полторы сажени; Заиперка и Мерзинка глубиною въ вершокъ, шириною в сажень, а ручьи совсемъ пересыхають. Въ вышписанныхъ речкахъ ловится рыба: въ Заиперне, Гогорше и Гогусе окуни, плотва, налимы, пискари, ерши и раки, коя употребляется для Бискупа, а Удреи сходно какъ описано въ № 15-мъ, а в Мерзинке за мелкостію рыбы не имеется. Въ вышписанныхъ же рекахъ и колодезяхъ вода чистая, для употреблення людемъ и скоту здорова.

Выделенная церковная земля положеніе иметъ на судоде и обрабатывается священно-служителями на себя.

Земля грунтъ иметъ иловатой с пескомъ. Ис посееннаго на ней хлеба лучше родится гречиха и овесъ, а протъчія семена без удабриванія и сенные покосы травой средьственны. Лесъ растетъ строевой: сасновой и еловой, толщина ихъ в отърубе отъ одинъннатцати и до двенатцати вершковъ, вышиною отъ восьми и до десяти сажень; дровеной: еловой, березовой, асиновой, рябиновой, черемоховой, липовой и крушиновой, которой для поташа неспособенъ. В немъ звери: волъки, лисицы, зайцы, а набегомъ медведи и лоси; птицы: тетерева, ряпцы, сои, совы, соловьи, дрозды, скварцы, снigiри, чижи, зяблицы и овсянки; в поляхъ сороки, вороны, галки, грачи, воробьи, жаворонки и коростели, а при водахъ разныхъ родовъ дикіе утки, кулики и бекасы. Крестьяне земли обрабатываютъ триста петдесятъ десятинъ на Бискупа, а досталную всю на себя запахивають, к чему они и радетельны. Женъщины, сверхъ полевой работы, упражняются в рукодельи: прядуть ленъ и шерсть, ткуть хольсты и сукна для себя.

No	Званіе дачъ и владелцовъ	Расстоянiемъ отъ города верстъ	Число дво- ровъ	По переписи головъ		По исчисленіи земли	
				Мужеска	Женска	Десятны	Сажени
36.	Селцо Михалово Принадлежащая ко оно- му деревни:	16 ¹ / ₂	—	Душъ не состоить		—	—
	Блонты	6 ³ / ₄	11	42	36	—	—
	Силогайлы	7 ¹ / ₂	5	32	36	—	—

№	Звание дачь и владельцовъ	Расстояние от города верстъ	Число дво- ровъ	По переписи головъ		По исчислении земли	
				Мужеска	Женска	Десятины	Сажени
	Ерзелева	61 $\frac{1}{2}$	4	13	24	—	—
	Забелина	71 $\frac{1}{4}$	1	5	5	—	—
	Бубнова	51 $\frac{1}{4}$	5	14	17	—	—
	Скряделева	5	4	17	14	—	—
	Гутки	6	4	12	13	—	—
	Чудоройки	51 $\frac{1}{2}$	6	13	8	—	—
	Суриковка	61 $\frac{1}{4}$	1	3	3	—	—
	Бубинова	83 $\frac{3}{4}$	3	26	21	—	—
	Тропцы	111 $\frac{1}{2}$	3	23	20	—	—
	Степанкова	113 $\frac{3}{4}$	1	4	3	—	—
	Плавдыши	10	2	6	6	—	—
	Медишова	8	10	48	39	—	—
	Тоболова	9	4	20	19	—	—
	Рени	10	1	4	3	—	—
	Крейчи	141 $\frac{1}{2}$	4	12	18	—	—
	Стыбрыніова	11	1	5	4	—	—
	Белоусы	181 $\frac{1}{2}$	2	10	9	—	—
	Ченцова	21	3	17	12	—	—
	Леошкина	171 $\frac{1}{2}$	1	11	9	—	—
	Перевоски	171 $\frac{1}{2}$	1	4	3	—	—
	Семенова	17	1	4	2	—	—
	Побойкова	19	2	9	11	—	—
	Павлышова	181 $\frac{1}{2}$	1	4	3	—	—
	Дубровка	16	1	4	4	—	—
	Якучова	121 $\frac{1}{4}$	3	23	22	—	—
	Деглева	121 $\frac{1}{2}$	4	22	19	—	—
	Плавдышев	103 $\frac{3}{4}$	2	11	9	—	—
	Денебургъ	131 $\frac{1}{4}$	2	12	7	—	—
	Пикстулева	111 $\frac{1}{2}$	1	18	13	—	—
	Зелчи	211 $\frac{1}{2}$	4	14	28	—	—
	Светлицы	211 $\frac{1}{2}$	5	30	34	—	—
	Застенокъ Затых- таны	191 $\frac{1}{2}$	1	11	11	—	—
	Леманы	21	1	12	8	—	—
	Захарова	211 $\frac{1}{2}$	3	20	15	—	—
	Голышова	223 $\frac{3}{4}$	5	26	24	—	—
	Даникова	223 $\frac{3}{4}$	1	9	4	—	—
	Нивьи	211 $\frac{1}{4}$	4	15	13	—	—
	Островъ Черной	191 $\frac{1}{2}$	2	7	4	—	—
	Ялова	20	1	3	4	—	—
	Ареховка	221 $\frac{1}{2}$	3	15	9	—	—
	Покули	25	2	10	7	—	—

№	Звание дачъ и владельцовъ	Расстоянiемъ отъ города верстъ	Число дво- ровъ	По переписи головъ		По исчисленii земли	
				Мужеска	Женска	Десятины	Сажени
	Плотницка	26	2	18	8	—	—
	Стравли	20 ¹ / ₄	2	4	4	—	—
	Бомбаны	22 ¹ / ₂	1	2	3	—	—
	Кастыкова	30 ³ / ₄	1	3	4	—	—
	Барановка	20	3	9	10	—	—
	Буланы	28	1	4	3	—	—
	Антонова	20 ¹ / ₂	5	18	14	—	—
	Затейки	21	1	3	2	—	—
	Соболевка	23	3	11	9	—	—
	Липовой Островъ	29 ¹ / ₂	1	4	3	—	—
	Заборье	28	2	14	9	—	—
	Порошки	31 ¹ / ₂	3	28	21	—	—
	Калуженка	30	1	2	3	—	—
	Застенокъ Стра- вынка	23 ¹ / ₄	1	7	5	—	—
	Застенокъ Пустош- ка	24	2	11	9	—	—
	Нивьи	21 ¹ / ₂	1	2	4	—	—
	Трупы	20	5	41	42	—	—
	Лапатники	17	5	19	18	—	—
	Баты	19	1	3	4	—	—
	Новья Баты	19 ¹ / ₂	1	4	3	—	—
	Кравцова	18 ¹ / ₄	1	5	3	—	—
	Новая Кравцова	19	1	4	3	—	—
	Боровая	21	2	7	3	—	—
	Таболова	16 ¹ / ₄	5	37	31	—	—
	Киткова	16	6	10	18	—	—
	Стулкова	18	1	4	3	—	—
	Рузари	14 ¹ / ₂	5	15	13	—	—
	Нова Таболова	16	1	4	3	—	—
	Дехтерева	16 ¹ / ₂	3	12	10	—	—
	Шелаи	14 ¹ / ₂	3	19	12	—	—
	Заполная	17 ¹ / ₂	3	22	18	—	—
	Парсюкова	18	6	20	15	—	—
	Баранова	16	5	21	15	—	—
	Силогаилы	15 ¹ / ₄	6	15	15	—	—
	Цаболова	8	2	8	7	—	—
	Владения Казеннаго ведомства крестьянъ, состоящя в аренди у графини и Короны Пол- ской Канцлерины Людо-						

№	Звание дачь и владельцев	Расстояние от города верстъ	Число до- ровъ	По переписи головъ		По исчисленіи земли		
				Мужеска	Женска	Десятны	Сажени	
	вики Езофатовны Бор- ховой.							
	Под поселениемъ . . .	—	—	—	—	258	—	
	Пашни	—	—	—	—	3127	1105	
	Сеннакоу по суходолу	—	—	—	—	380	—	
	Сеннакоу по болоту .	—	—	—	—	693	—	
	Лесу строеваго . . .	—	—	—	—	2485	—	
	Лесу дровенаго по су- ходолу	—	—	—	—	3301	—	
	Лесу дровенаго по бо- лоту	—	—	—	—	8108	2256	
	Удобной	—	—	—	—	18353	961	
	Неудобной	—	—	—	—	122	—	
	Всего	—	—	218	1030	920	18475	961

Экономическое примечание.

Селениемъ лежитъ село Михалово по обе, а деревни Заполная на левой сторонахъ речки Удrei, на коей состоитъ отъ селца в одной верстѣ прудъ и мушная мельница о дву поставахъ, которая действие иметъ во весь годъ, а доходу со оной собирается в годъ по дватцати по пяти рублей; мелить разной хлебъ для господскаго и крестьяннскаго расходовъ. В томъ селце домъ господской деревянной простой архитектуріи.

Деревни: Рузари речки Мерзинки, Стравли речки Стравлиники, Дубровка, Семенова, Перевоска, Павлышова, Затейки, Ченцова, Нивьи, Светлицы, Зелчи, Голышова, Данікова, Буланы, Калужинка и Порошки реки Лужи на левой стороне; Студкова, Баранова, Силогайлы, Шелаи, Киткова, Парсюкова, Кривцова, Лапатники, Трупы, Боровая, Новая Кравцова, Баты и Новья Баты, Таболова, Новая Таболова, Дехтерева, Бомбаны, Боранова, Антонова, Захарова, Ареховка, Застенокъ Стравинской, Соболевка, Застенокъ Пустошка, Покули, Плотница, Заборовья, Кастыкова, Липовой Островъ, Ляманы, Нивьи, Ялова, Островъ Черной, Застенокъ Затыхтаны,

Побойкова, Белоусы, Леошкина, Крейчи, Рени, Деглева, Динибургъ, Сило Гайлы, Цаболова, Блонты, Забелина, Ерзелева, Гутки, Бубнова, Скределева, Чудоройки, Сурикова, Медишова, Тобалова, Плавдышы, Пикстулева, Якучева, Степанова, Тропцы, Стыбриніова, Плавдишова, Бубинова все оныя на суходоле при копаныхъ колодезяхъ.

А дачею простирается: речки Лужи, речекъ Истрицы, Рубежницы, Мерзинки, и Стривинки и ручья Черного на левой, речекъ Казиницы, Гулбинки на правой сторонахъ и по обе стороны озера Гулбина, речекъ Удреи, Мерзинки, Стривенки, Гулбинки, Истрицы, ручьевъ Черцова, мелкаго оврага и двухъ ручьевъ безымянныхъ и двухъ заливовъ отъ речки Лужи безымянныхъ.

Те озеро, река, речки и ручьи в летнее жаркое время бываютъ: река Лужа глубиною отъ одного и до двухъ аршинъ, шириною отъ шести и до семи сажень; речки Удрея глубиною в одинъ аршинъ, шириною отъ трехъ и до шести сажень, Мерзинка глубиною в полъаршина, шириною две сажени; Стравинка, Гулбинка, Казиница глубиною два вершка, шириною два с половиною аршина; Истрица глубиною в четыре вершка, шириною в полторы сажени; озеро Гулбина, речки Рубежница, ручьи и заливы совсемъ пересыхаютъ. Въ вышеписанныхъ речкахъ ловится рыба: Гулбинки, Стравинки, Казиницы мелкихъ родовъ щуки, окуни, плотва, ерши и раки, коя употребляется крестьянами на ихъ домашнія расходы. А в реке Лужы и речке Истрице родъ рыбы сходны какъ описаны въ № 18-мъ, а Мерзенки, Удреи какъ въ № 15-мъ. Въ вышеписанныхъ реке и речкахъ и копаныхъ колодезяхъ вода чистая, для употреблення людемъ и скоту здорова.

Земля положениемъ низкая. Качество имеютъ иловатое. Всякой годъ к плодородию не весьма способна. Ис посеенного на ней хлеба лутче родится рожь и ювесь, а протчия семена посредственны. Сенныя покосы болшею частию по реке Луже и в поляхъ противъ протчихъ местъ лутче. Лесь растетъ строевой: сосновой, еловой, дубовой, толщиною во отрубе отъ одиннатцати и до тринадцати вершковъ, вышиною отъ юси и до десяти сажень; дровеной крупной: березовой, алховой, липовой, вязовой, кленовой, рябиновой, ареховой, которой для поташа неспособенъ. В немъ звери: медведи, волки, рыси, куницы, лисицы, набегомъ лоси, кобаны, алени; птицы: тетерева, рещцы, орлы, ястреба, кокушки, скворцы, дрозды, соловьи, снигири, чижи, щеглы,

зяблицы и овсянки; в поляхъ сороки, вороны, галки, коростели, коропатки, воробьи, а при водахъ разныхъ родовъ дикія утки, кулики, бекасы и чибесы. Крестьянѣ состоятъ на господскомъ издѣльи. Земли пахутъ на помещика тысячу восемьсотъ десятинъ, а досталную всю на себя, к чему они и радетельны. Женщины, сверхъ полевой работы, упражняются в рукоделияхъ: прядутъ ленъ, посконъ и шерсть, ткутъ холсты и сукна для своего употребленія и на продажу.

№	Званіе дачъ и владѣльцовъ	Расстояніемъ отъ города верстъ	Число дворовъ	По переписи головъ		По исчисленіи земли	
				Мужеска	Женска	Десятины	Сажени
37.	Деревня Блонты	61 $\frac{1}{2}$	9	68	58	—	—
	Принадлежащая ко оной деревни:						
	Калнева	61 $\frac{1}{4}$	4	22	24	—	—
	Вилцына	71 $\frac{1}{2}$	2	11	9	—	—
	Ожорги	8	5	27	21	—	—
	Лочива	101 $\frac{1}{2}$	8	34	29	—	—
	Автиши	103 $\frac{3}{4}$	6	36	66	—	—
	Столпинева	12	1	10	13	—	—
	Мерзинка	14	2	8	13	—	—
	Ковсеники	111 $\frac{1}{2}$	6	36	36	—	—
	Черова	131 $\frac{1}{2}$	3	19	19	—	—
	Рузари	141 $\frac{1}{4}$	4	16	17	—	—
	Люстики	4	2	12	11	—	—
	Пузурова	9	4	18	14	—	—
	Расимова	91 $\frac{1}{4}$	1	8	9	—	—
	Зуева	12	2	9	6	—	—
	Шматы	91 $\frac{1}{2}$	4	18	14	—	—
	Тыпановская	121 $\frac{1}{2}$	1	10	8	—	—
	Владенія Люцынской плебани Бискупа котоллицкаго и Суфрагана Задвинскаго Георгія Пювсловскаго.						
	Под поселеніемъ	—	—	—	—	64	—
	Пашни	—	—	—	—	1500	—
	Сеннаго покосу	—	—	—	—	105	—
	Лесу строеваго по сходулу	—	—	—	—	85	—

№	Звание дачь и владѣльцовъ	Расстоянiемъ отъ города верстъ	Число дѣ- ровъ	По переписи головъ		По исчисленiи земли	
				Мужеска	Женска	Десятины	Сажени
	Лесу дровенаго по бо- лоту	—	—	—	—	1926	230
	Удобной	—	—	—	—	3680	230
	Неудобной	—	—	—	—	18	—
	Всего	—	64	362	337	3698	230

Экономическое примечание.

Селениями лежать: Блонты, Ожорги на левой, а Кальнева и Вилцына на правой сторонахъ речки Казиницы, ис коихъ Ожорги и при озере безымномъ; Мерзинка, Рузари на правой стороне речки Мерзинки, Шматова при овраге безымномъ; Черова, Типановская, Ковсеники, Автиши, Столпенева, Лочева, Зуева, Расимова, Пузурева, Люстики все оныя на суходоле при колодизяхъ.

А дачею простирается: речки Мерзинки, ручья Чернаго на правой, речекъ Казиницы и Рубежницы, ручья Рубежника на левой сторонахъ и по обе стороны озера Козина и вытекающей изъ онаго речки Казиницы; Нуровги и двухъ овраговъ, и отъ вершка безымныхъ.

Те озера речки и ручьи в жаркое летнее время в самыхъ мелкихъ месѣтахъ бываютъ: озеро Казиню глубиною в полъаршина, шириною на сто сажень; речка Казиница и Нуровга глубиною в полтора вершка, шириною в два аршина; Рубежница и ручьи Рубежникъ и Черной совсемъ пересыхаютъ. Вышеписанномъ озере ловится рыба: щуки, караси, лини, налимы, пискари и раки. А в речкахъ Казиницы, Нуровги родъ рыбы таковы какъ описаны въ № 36-мъ, а Мерзенки глубина и ширина и родъ рыбы сходственны съ номеромъ глубина и ширина съ № 36-мъ, а родъ рыбы съ № 15-мъ. Вода во оныхъ и копанныхъ колодизяхъ чистая, для употребленія людемъ и скоту здорова. Качество земли, урожай хлеба, доброта сенныхъ покосовъ, родъ лесу, в немъ звери и птицы, какъ в поляхъ такъ и при водахъ, и рукодели женщинъ сходны съ № 36-мъ. Крестьяне состоятъ на пашенной земли. Обрабатываютъ на Бискупа четыреста дватцать десятинъ, а достульную всю на себя, к чему они и

радетелны. А сверхъ хлебопашества промысловъ некакихъ не имеютъ.

№	Звание дачъ и владельцовъ	Расстояние отъ города верстъ	Число дво- ровъ	По переписи головъ		По исчисленію земли	
				Мужеска	Женска	Десятины	Сажени
38.	Село Евверсмужа . . .	81 $\frac{1}{2}$	—	Душъ не состоитъ		—	—
	Принадлежація ко оно- му деревни:						
	Тумова	7 $\frac{3}{4}$	2	9	10	—	—
	Морозовка	61 $\frac{1}{2}$	5	13	11	—	—
	Трукшаны	7	5	32	22	—	—
	Спрудына	8	5	27	23	—	—
	Абрамиши	9	8	36	35	—	—
	Придворная	3 $\frac{3}{4}$	3	13	9	—	—
	Воногосолы	91 $\frac{1}{4}$	1	3	4	—	—
	Бритики	111 $\frac{1}{2}$	2	15	19	—	—
	Бондари	101 $\frac{1}{2}$	3	11	12	—	—
	Кренева	111 $\frac{1}{2}$	5	29	39	—	—
	Владения Колежскаго Асесора Андрея Игнатъ- ева сна Корницкаго и с выделенною церков- ною землею в дву ме- стахъ.						
	Под поселениемъ . . .	—	—	—	—	26	—
	Пашни	—	—	—	—	610	—
	Сеннаго покосу . . .	—	—	—	—	51	—
	Сеннаго покосу по боло- ту	—	—	—	—	200	—
	Дровенаго лесу по су- ходолу	—	—	—	—	74	—
	По болоту дровенаго лесу	—	—	—	—	1133	2301
	Удобной	—	—	—	—	2094	2301
	Неудобныи	—	—	—	—	37	600
	Всего	—	39	188	184	2132	501

Экономическое примечание.

Селениемъ лежитъ село на левой стороны реки Лужи. В томъ селе костель католицкой во имя святаго Апостола Андрея деревянной и домъ госпоцкой каменной о двухъ этажахъ изрядной архитектуры, и при немъ садъ с плодovitыми деревьями: яблонowymi, грушевыми, черной и красной смородинными и бомборисомъ, с коего плоды употребляются про домовою госпоцкой обиходъ. На реке Луже при селе состоитъ прудъ и мучная мелница об одномъ поставе; действие имеютъ во все годовое время кроме полои воды, на которой мелится разной хлебъ, с коей доходу в годъ помещику приходитъ по осмидесяти рублевъ.

Деревни: Морозовка, Тумова, Придворная, Абрамиши реки Лужи на левой, Спрудына речки Салтупеи на правой сторонахъ, а при деревне Морозовке состоитъ прудъ и мучная мелница о двухъ поставахъ; действие имеютъ также во все годовое время кроме полои воды, на которой мелютъ разной хлебъ, с коей доходу в годъ помещику приходитъ по сту рублей; а Трукшаны, Воногосолы, Бондари, Бритики, Кренева на суходоле при копаныхъ колодизяхъ.

А дачею простирается: по берегамъ реки Лужи на левой, а речекъ Салтупеи и Струговинки на правой сторонахъ и по обе стороны нового течения реки Лужи и речки Струговинки.

Те реки и речки противъ оной дачи в самое жаркое время в самыхъ мелкихъ местахъ глубиною бывають старое и новое течение реки Лужи в полтора аршина, шириною пять сажень, а речки Салтупеи обстоятелствы таковы какъ описаны въ № 18-мъ, В реке и в новомъ течении рыба: щуки, окуни, плотва, налимы и раки, коя употребляется для господскихъ и крестьянскихъ обиходовъ. Вода во оныхъ и копаныхъ колодизяхъ чистая, для употреблення людемъ и скоту здорова.

Выделенная церковная земля первое и второе поле на суходоле и оная обрабатывается на късензовъ наемными людьми. В даче жъ церковныхъ земляхъ обстоятелствы земли, урожаи хлеба, сенныя покосы добротою, родъ дровенаго лесу, в немъ зверей и птицъ, какъ въ поляхъ такъ и при водахъ, и рукодели женщинъ сходны съ № 36-мъ. Крестьяне состоятъ на хлебопашестве. Земли на помещика запахивають 70 десятинъ, а достолную всю на себя, к чему они радетелны. А кроме хлебопашества промыслу некакого не имеютъ.

XII

**Ludzas piļsātas un apriņķa zem'ū aproksts, kas sastōdeits
1784. g. generalmēreišonas laikā.
(Vaļsts archivā, Reigā).**

Описание города Люцына и его уѣзда со всѣми лежащими въ нихъ дачами, въ чьемъ они владѣнїи, какое число мужеска и женска пола головъ и скол мѣроу земель, со внесенїемъ экономическихъ примѣчанїй.

Номера по генеральному плану В которой части плана	Званіе дачъ	Число дворовъ	По переписи головъ		Десятины	Сажени
			Мужеска	Женска		
ЕД	Селцо Заболотье;					
38. 3.	деревни: Зелтина, Косовка, Рѣчная, Сергушонки, Вяремы, Поташи, Шпирки, Клешники, Козасолы, Березовка, Линея, Пупары, Яскинева, Бартули, Ковали, Петручонки, Кушнери Долгіе, Долгошея, Сивли, Старой Дворъ, Сейманы, Кушнери Короткіе, Чеверова, Чивжули, Хмельницы, застенокъ Березникъ,					

Номера по генеральному плану В которой части плана	Звание дачь	Число дворов	По переписи годов			
			Мужеска	Женска	Десятина	Сажени
	Казловская, Грибники, Бело- мойки и Рудиши. Помянутого Андрея Игнатьева сына Кар- ницкаго	120	637	582	—	—
	Подъ поселениемъ	—	—	—	92	—
	Пашни	—	—	—	2405	—
	Сенныхъ покосовъ	—	—	—	576	2173
	Лесу:					
	строеваго	—	—	—	—	—
	дровянаго	—	—	—	4639	1381
	Неудобныхъ местъ	—	—	—	549	—
	Всего	—	—	—	8262	1154

Краткое экономическое примѣчаніе.

Селцо при озерѣ безымянномъ. Въ селце домъ господской деревянной.

Деревни: Зелтина и застенокъ Березникъ, Косовка и Речная на берегу рѣки Лужи на правой сторонѣ, изъ коихъ Зелтина и противъ пруда, занятаго на оной рѣке, а Поташи, Вяремы, Шпирки, Сергушонки, Клешникі, Казасолы, Пупары, Линея, Рудиши, Яскинева, Бартули, Ковали, Петручонки, Кушнери Долгіе, Долгашея, Сивли, Старой Дворъ, Кушнери Короткіе, Сейманы, Чеверова, Чивжули, Хмельницы, Беламойки, Грибники, Казловская всѣ оныя на суходолѣ при колодезяхъ.

Земля иловатая. Хлебъ посредственъ. Покосы лутче. Лесъ дровяной. Крестьяне на пашнѣ.

Номера по генеральному плану В которой части плана	Звание дачь	Число дворовъ	По переписи головъ		Десятины	Сажени
			Мужеска	Женска		
39. 3.	Сенныя покосы, называемые Денабургскіе Луги. Бискупа Георгія Повъсловскаго.	—	—	—	—	—
	Подъ поселениемъ	—	—	—	—	—
	Пашни	—	—	—	—	—
	Сенныхъ покосовъ	—	—	—	19	974
	Лесу:					
	строеваго	—	—	—	—	—
	дровянаго	—	—	—	—	—
	Неудобныхъ местъ	—	—	—	1	1500
	Всего	—	—	—	21	74

Краткое экономическое примечание.

Рѣки Луги на левой сторонѣ. Покосы протчихъ лутче.

Номера по генеральному плану В которой части плана	Звание дачь	Число дворовъ	По переписи головъ		Десятины	Сажени
			Мужеска	Женска		
40. 3.	Отхожая сенныя покосы, принадлежащая къ селцамъ Люцьмызе и Рожанову. Вышеписаннаго Франтишки Осипова сына Карницкаго	—	—	—	—	—
	Подъ поселениемъ	—	—	—	—	—
	Пашни	—	—	—	—	—
	Сенныхъ покосовъ	—	—	—	10	264
	Лесу:					
	строеваго	—	—	—	—	—
	дровянаго	—	—	—	—	—
	Неудобныхъ местъ	—	—	—	1	1366
	Всего	—	—	—	11	1630

Краткое экономическое примѣчаніе.

На левой сторонѣ рѣки Лужи. Покосы протчихъ лутче жь.

Номера по генеральному плану В которой части плана	Званіе дачь	Число дворовъ	По переписи головъ			Сажени
			Мужеска	Женска	Десятинъ	
41. 3.	Отхожая сennыя покосы, принадлежащая къ селцу Курьянскому. Вышеписаннаго Игнатья Иванова сына Соколовскаго	—	—	—	—	—
	Под поселеніем	—	—	—	—	—
	Пашни	—	—	—	—	—
	Сенных покосов	—	—	—	10	—
	Лесу:					
	строеваго	—	—	—	—	—
	дровянаго	—	—	—	—	—
	Неудобных мест	—	—	—	—	1705
	Всего	—	—	—	10	1705
42. 3.	Сенныя покосы, называемыя Лукшты, принадлежащая къ селцу жь Курьянскому. Ево жь Соколовскаго	—	—	—	—	—
	Под поселеніем	—	—	—	—	—
	Пашни	—	—	—	—	—
	Сенных покосов	—	—	—	16	1573
	Лесу:					
	строеваго	—	—	—	—	—
	дровянаго	—	—	—	—	—
	Неудобных мест	—	—	—	—	1
	Всего	—	—	—	17	1573

Краткое экономическое примечаніе.

Оныя обои лежать стараго теченія рѣки Лужи на левой сторонѣ. Покосы протчихъ лутче.

Номера по генеральному плану В которой части плана	Звание дачь	Число дворовъ	По переписи головъ			
			Мужеска	Женска	Десятны	Сажени
43. 3.	Сенныя покосы, принадлежащая къ селу Озупину. Марьи Михайловой дочери жены Зарембиной	—	—	—	—	—
	Подъ поселениемъ	—	—	—	—	—
	Пашни	—	—	—	—	—
	Сенныхъ покосовъ	—	—	—	3	864
	Лесу:					
	строеваго	—	—	—	—	—
	дровянаго	—	—	—	—	—
	Неудобныхъ мѣсть	—	—	—	—	840
	Всего	—	—	—	3	1704

Краткое экономическое примечание.

На левой сторонѣ стараго теченія рѣки Лужи. Покосы протчихъ лутче.

Номера по генеральному плану В которой части плана	Звание дачь	Число дворовъ	По переписи головъ			
			Мужеска	Женска	Десятны	Сажени
44. 1.	Селцо Курьяново; деревни: Рули, Баброва, Вацумники, Армана, Лягушкина, Скинчи, Чижики, Лопаты, Петрикова, Пляпоры. Показаннаго Соколовъскаго.	48	201	175	—	—
	Под поселениемъ	—	—	—	15	—
	Пашни	—	—	—	1219	1200
	Сенныхъ покосовъ	—	—	—	34	—
	Лесу:					
	строеваго	—	—	—	—	—
	дровянаго	—	—	—	339	—
	Неудобныхъ мѣсть	—	—	—	248	—
	Всего	—	—	—	1855	1200

Краткое экономическое примечание.

Селцо и деревня Рули при озерѣ Курьяновскомъ. Въ селце домъ господской деревянной. Деревни: Лягушкина при озерѣ Салушенике, а Вацумники, Лопаты, Чижика, Баброва, Петрикова, Армани, Скинчи, Пляпоры всё оныя на судоходѣ при колодезяхъ.

Земля иловатая. Хлеб и сенныя покосы средственны. Лесь дровяной. Крестьяне на пашнѣ.

Номера по генеральному плану В которой части плана	Званіе дачъ	Число дворовъ	По переписи головъ			Сажени
			Мужеска	Женска	Десятины	
45. 1.	Село Озупино, фолварокъ Фелицыановъ; деревни: Бабиши, Вобули, Деглиши, Юраны, Скобулева, Дерваны или Яшкова, Кондраты, Мейшаны, Чапши, Азупина или Вайзуль, Волуи, Удины Болшія, Удины Малыя, Плынцы, Каши, Мекши, Жовали, Рудиши, Мосеева, Крели, Цегелники. Показанной Марьи Михайловой дочери жены Зарембиной и съ выделенною церковною землею в одномъ мѣстѣ . . .	96	459	432	—	—
	Под поселением . . .	—	—	—	29	—
	Пашни	—	—	—	2460	1716
	Сенных покосов . . .	—	—	—	56	—
	Лесу:					
	строеваго	—	—	—	—	—
	дровянаго	—	—	—	385	—
	Неудобных мест . . .	—	—	—	76	—
	Всего	—	—	—	3006	1716

Краткое экономическое примечание.

Село по обѣ стороны озера безымяннаго. Въ селѣ костелъ реформацкаго закону каменной и домъ господской деревянной на каменном фундаменте и при нем садъ съ плодовитыми деревьями, а фолварокъ на суходолѣ при копаныхъ колодезяхъ. Въ немъ одинъ только скотной домъ.

Деревни: Плынды ручья безыменнаго на левой сторонѣ, Большая Удина близъ ручья безыменнаго на правой сторонѣ, Яшкова или Дерваны близъ рѣки Лужи на правой сторонѣ; Рудиши, Каши и Мекши рѣчки Цывли на лѣвой сторонѣ, изъ коихъ противъ последней на рѣчке прудъ и мучная мельница об одномъ поставѣ. Деревни: Азупина или Вайзуль, Юраны, Скобелѣва, Кондраты, Волуу, Чапши, Мейшаны, Малая Удины, Мосѣва, Крели, Ковали, Цегелники, Деглиши, Вобули, Бабиши, всѣ оныя на суходолѣ при колодезяхъ, изъ нихъ Бабиши и близъ большей дороги изъ города Люцына въ Себежъ.

Выделенная жъ церковная земля на суходолѣ.

Земля иловатая. Хлебъ и сѣнные покосы средственны. Лѣсъ дровяной. Крестьянѣ на пашнѣ.

Номера по генеральному плану в которой части плана

Званіе дачъ

Число дворовъ

По переписи головъ

Мужеска

Женска

Десятины

Сажени

46. 1. Селцо Еноволь и селцо Нерза; деревни: Райполь, Брыги, Заболотья, Дылданы, Ранцаны, Рудкова, Журилды, Новики, Бозы, Бомбаны, Ракова, Воноги, Захары, Кившова, Хмельняки, Лурупы, Кушнерева, Дерваны, Патаровская, Скоболѣва, Затычкова, Малые Захары, Матвѣва,

Номера по гене-
ралному плану
В которой части
плана

Звание дачь

Число дворовъ

По переписи
головъ

Мужеска

Желска

Десятинъ

Сажени

Замкова Гора,
Новинники, Вер-
шлѣва, Пелюры,
Живжули, Нови-
ки, Римшева, За-
були, Адлирная,
Калначи, Апшо-
ва, Осьпова, Ко-
былова, Пикова,
Блудники, Пико-
ва, Ковали, Дан-
гули, Рейнева,
Мартуни, Райбо-
козы, Сяпуты,
Андрива, Мел-
нички, Ныряны,
Седзеры, Дывше-
ники, Крупяшина,
Лапушки, Колна-
голцы, Сенюшки,
Дзеркали, Опу-
ли, Самуси, Гор-
буны, Понизов-
цы, Федоркина,
Ючева, Нивники,
Прохоры, Мачы-
шонки, Клиши,
Опарова, Горни,
Обшня, Янова,
Ворчова, Мерче-
ва, Вйнева, Сло-
бодка, Ерчова,
Попсуйки, Скры-
ни, Березовка,
Черы, Рунданы,
Локотки, Дѣна-
борска, Горамо-
ки, Борисова, Ку-
дзины, Гречи
Болшая, Гречи
Малыя, Були, Ни-
чепоронки; поль-

Номера по генеральному плану
В которой части плана

Звание дачь

Число дворовъ

По переписи головъ

Мужска

Женска

Десятинъ

Сажени

Звание дачь	Число дворовъ	Мужска	Женска	Десятинъ	Сажени
деревни Шастливая, Рымшова, Чевики, Бондели, Малыя Пизаны, Болшя Пизаны, Бѣдры, Гарисонла, Минина, Рейки, Глатковолокъ, Камень Грива, Перевозъ, Курьянки, Липосоллы, Макарова, Микулина, Устинова, Вындрисова, Шнитники, Зелюны Островъ, Казеннаго вѣдомства крестьянъ на оренте у вышечисанной графини Людовики Ивановны Борхой	551	2249	2277	—	—
Под поселением	—	—	—	126	—
Пашни	—	—	—	19286	2119
Сенных покосов	—	—	—	419	—
Лесу:					
строеваго	—	—	—	—	—
дровянаго	—	—	—	5421	—
Неудобных мест	—	—	—	815	400
Всего	—	—	—	26068	119

Краткое экономическое примечание.

Селцы: Еноволь на суходолѣ при колодезяхъ, Нерза при озерѣ Нерзе. Въ селцахъ по одному дому господскому, деревянныя.

Деревни: Брыги при озерѣ Скаберне; Понизовцы, Лаушки реки Синѣй на правой сторонѣ; Глатковолокъ, Крупишина, Перевозъ, Микули на той же рѣки на левой сторонахъ; Вѣдры при озерѣ Синемъ, Обшни рѣчки Перновки, а Ра-

кова рѣки Истри на левой сторонахъ; Руткова ручья безымяннаго, Мартуни ручья Мартинскаго на левой сторонахъ; Рейнева при озерѣ Маломъ Спорновѣ и при истоке рѣчки Пудынки на правой сторонѣ; Воноги, Райцаны, Матышонки рѣчки жъ Пудынки на правой; Ввилнева и Янова на левой сторонахъ; Захары при озерѣ Нерзе, Седзеръ при озерѣ Севзерѣ, Ныряны при озерѣ Ныринѣ, Мелнички речки Авни на правой сторонѣ и при оной на рѣчке мушная мельница объ одномъ поставѣ; Адлирная при озерѣ Овне, Римшева при озерѣ Звѣзде; Бондели, Ерчева, Слоботка ручья Звѣзды на правой сторонѣ, изъ коихъ при деревни Слоботке на ручье пруд и мучная мельница объ одномъ поставѣ; Попсуйки и Болшія Пизаны того жъ ручья Звѣзды на левой сторонахъ, изъ коихъ Попсуйки и по обѣ стороны большей дороги изъ Люцына въ Себежъ; Скрыни, Були ручья Квинки на правой сторонѣ, Болшія Гречи рѣчки Цыпли на правой сторонѣ; Макарова, Липосола рѣчки Курьянки на правой, Курьянка той же рѣчки на левой сторонахъ, а Заболотья, Новики, Прохары, Калнаголцы, Федоркина, Сенюшки, Горбуны, Горни, Клиши, Апарова, Самуси, Дзеркали, Вершлева, Журилды, Бозы, Дангули, Новики, Бомбаны, Кившова, Хмелники, Дывшеники, Лурупы, Кушнерева, Войды, Новинуники, Потаравская, Скобылева, Райбакозы, Затычкова, Райполь, Малыя Захары, Андрива, Сяпуты, Чивжули, Пелеры, Матвѣева, Нивники, Римшева, Калначи, Дерваны, Зубули, Осова, Кобылова, Апшева, Замкова Гора, Опули, Дылданы, Пикова, Блудъники, Пикова, Ковали, Малыя Пизаны, Мерчева, Ворчева, Ючева, Березовка, Локотка, Денеборска, Горомоки, Чапики, Рунданы, Кудзины, Черы, Рейки, Ничипаронки, Борисова, Малыя Гречи, польдеревни Щастливая, Камень Грива, Шнитники, Вындрисова, Устинова, Зелены Островъ, Минина и Горисолла всѣ оныя на суходолѣ при колодезяхъ. Изъ нихъ Березовка, Брыги, Дылданы, Дзеркали, Опули при вышеписанной болшей дорогѣ, а Чары, Попсуйки, Пикова, Блудники по обѣ стороны оной же дороги.

Земля иловатая, а местами и черноземная и безъ удабриванія къ плодородію не способна. Хлебъ средствен. Покосы протчих лутче. Лесь дровяной. Крестьяне на пашнѣ.

Номера по генеральному плану В которой части плана	Званіе дачъ	Число дворовъ.	По переписи головъ			Сажени
			Мужска	Женска	Десятины	
46. 1.	Деревня Раки зъ деревнями: Пустошкой, Немецкой Горой, Акишиной, Абрицкой и польдеревней Щастливой. Казеннаго вѣдомства крестьянъ во аренде у предъписанной графини Борховой	31	114	123	—	—
Ж	Под поселением	—	—	—	14	—
	Пашни	—	—	—	415	—
	Сенных покосов	—	—	—	7	—
	Лесу:					
	строеваго	—	—	—	—	—
	дровянаго	—	—	—	368	—
	Неудобных мест	—	—	—	462	2281
	<u>Всего</u>	—	—	—	1266	2281

Краткое экономическое примечание.

Пустошка по обѣ стороны рѣчки Курьянки, а Немецкая Гора, Акишина, Раки, польдеревня Щастливая и Абрицкая на суходолѣ при колодезяхъ.

Земля иловатая. Хлебъ и сennыя покосы средственны. Лесь дровяной. Крестьянѣ на пашнѣ.

Номера по генеральному плану
В которой части плана

Звание дачь

Число деревьев

По переписи
головъ

Мужеска

Женска

Десятинъ

Сажени

Да состоящія вънутри
дачи селца Еноволя:

47. 1. Село Брыги. Кото-
лическаго костела во
имя святаго Троицы то-
го жь костела ксензовъ

Доменикановъ . . .	—	—	—	—	—
Под поселением . .	—	—	—	1	200
Пашни	—	—	—	33	555
Сенных покосов . .	—	—	—	—	1200
Лесу:					
строеваго	—	—	—	—	—
дровянаго	—	—	—	—	—
Неудобных мест . .	—	—	—	1	2000
Всего	—	—	—	36	1555

Краткое экономическое примечание.

При озерѣ Скаберне и по обѣ стороны болшей
дороги изъ Люцына въ Себежъ. Въ селѣ костель
котолицькой во имя Святаго Живоначальнаго Троицы де-
ревянной.

Земля иловатая и черноземная. Хлебъ средственъ. По-
косы протчихъ лутче.

Номера по генеральному плану
В которой части плана

Звание дачь	Число дворовъ	По переписи головъ		Десятинъ	Сажени
		Мужеска	Женска		
48. 1. Село Райполь. Католическаго костела во имя Рожества Иоанна Предтечи того костела ксензовъ Доменикановъ	—	—	—	—	—
Под поселением	—	—	—	1	1600
Пашни	—	—	—	35	—
Сенных покосов	—	—	—	9	—
Лесу:					
строеваго	—	—	—	—	—
дровянаго	—	—	—	—	—
Неудобных мест	—	—	—	—	447
Всего	—	—	—	45	2047

Краткое экономическое примечание.

Близъ озера Нерзы и ручья Райполя на левой сторонѣ. Въ селѣ костель католицкой во имя Рожества Святаго Иоанна Предтечи деревянной.

Земля иловатая и черноземъ. Хлебъ средственъ. Покосы протчихъ лутче.

Номера по генеральному плану
В которой части плана

Звание дачь	Число дворовъ	По переписи головъ		Десятинъ	Сажени
		Мужеска	Женска		
49. 1. Озеро Нерза. Казеннаго вѣдомства, а на аренде у вышепредписанной графини Людовики Ивановны Борховой и Станислава Ивановича Салтана	—	—	—	—	—
Под поселением	—	—	—	—	—
Пашни	—	—	—	—	—
Сенных покосов	—	—	—	5	—
Лесу:					
строеваго	—	—	—	—	—
дровянаго	—	—	—	—	—
Неудобных мест	—	—	—	534	828
Всего	—	—	—	539	828

на островѣ

Краткое экономическое примечание.

Длиною на четыре версты, шириною на одну версту, глубиною два аршина. Въ немъ рыба разныхъ родовъ. Покосы на островъ средственны.

Номеръ по генеральному плану В которой части плана	Звание дачь	Число дворовъ	По переписи головъ			Десятны	Сажени
			Мужеска	Женска			
50. 1.	Озеро Лидекстна Вышеписанныхъ ма- лолѣтнаго графа Ид- зея Устьянова сына Гильзинова, Ста- нислава Иванова сына Салтана и Казен- наго вѣдомства крестьянъ, а на аренде у графини Людовики Ивановны Борхо- вой	—	—	—	—	—	
	Под поселением	—	—	—	—	—	
	Пашни	—	—	—	—	—	
	Сенных покосов	—	—	—	—	—	
	Лесу:						
	строеваго	—	—	—	—	—	
	дровянаго	—	—	—	—	—	
	Неудобных мест	—	—	—	40	1137	
	Всего	—	—	—	40	1137	

Краткое экономическое примечание.

Длиною на версту, шириною на полверсты, глубиною одинъ аршинъ. Въ немъ рыба разныхъ родовъ.

Номера по гене-
ральному плану
В которой части
плана

Званне дачь

Число дворовъ

По переписи
головъ

Мужеска

Женска

Десятны

Сажени

51. 1.	Званне дачь	Число дворовъ	По переписи головъ		Десятны	Сажени
			Мужеска	Женска		
	Селцо Сприкутово; деревни: Зверздова, Авсѣева, Ечме- нишки, Борисова, Несыркина, Бол- дуны, Микули. Иг- натія Адамова сына					
	Рыка	31	122	123	—	—
	Под поселением	—	—	—	8	1880
	Пашни	—	—	—	813	—
	Сенных покосов	—	—	—	40	—
	Лесу:					
	строеваго	—	—	—	—	—
	дровянаго	—	—	—	140	—
	Неудобных мест	—	—	—	10	2200
	Всего	—	—	—	1012	1680

Краткое экономическое примечание.

Селцо на суходоль при колодезяхъ. Въ немъ домъ господской деревянной.

Деревни: Борисова рѣчки Бродайши, Болдуны рѣчки Рубежницы на правыхъ сторонахъ; Несыркина рѣчки Овни на левой, Ячменишки рѣчки Овни и близъ устья рѣчки Брижы, которая впадаетъ въ рѣчку Овною, обѣихъ и на левой сторонахъ, а Зверздова, Авсѣева и Микули на суходоль при колодезяхъ. Въ даче жъ на Рубежнице прудъ и мучная мельница объ одномъ поставѣ.

Земля иловатая зъ глиною и безъ удабриванія къ плодородію неспособна. Хлебъ посредственъ. Покосы другихъ хуже. Лесь дровяной. Крестьяне на пашнѣ.

Номера по генеральному плану В которой части плана	Звание дачь	Число дворовъ	По переписи головъ		Десятины	Сажени
			Мужеска	Женска		
52. 1.	Селцы Рогайша и Ушкачева; деревни: Красики или Залеская, Петрики, Вершаницы, Кулакова, Дуланова, Шешкова, Залманы, Трапиши, Скрычи, Подойники, Большая Ушкачова, Малая Ушкачова, Болтаги, Старая Мелница, Алѣшкина, Пустынова, Лоцева. Иосифа, Войтеха Людовиковыхъ, Игнатя Адамова дѣтей Рыковъ	54	211	227	—	—
	Под поселением	—	—	—	28	—
	Пашни	—	—	—	1923	—
	Сенных покосов	—	—	—	30	—
	Лесу:					
	строеваго	—	—	—	—	—
	дровянаго	—	—	—	824	—
	Неудобных мест	—	—	—	105	—
	Всего	—	—	—	2910	—

Краткое экономическое примечание.

Селцы: Рогайша на суходолѣ при колодезяхъ, Ушкачево при озерѣ Ранцынѣ. Въ селцахъ по одному дому господскому, деревянния.

Деревни: Дуланова при озерѣ Рогайше, Подойники при озерѣ Большомъ Поркалѣ, Малая Ушкачева при зерѣ Ранцыне, Большая Ушкачева рѣчки Овни на левой сторонѣ, Болтаги, Старая Мелница и Шашкова рѣчки Рубежницы на левой сторонѣ, Залманы при озерѣ Залмане, а Петраки, Вершаницы, Кулакова, Алексинки, Путынова, Лоцева, Травиши, Скри-

чи, Красики или Залеская всѣ оныя на суходолѣ при колодезяхъ.

Земля иловатая зѣ глиною. Хлебъ посредственъ. Поко-сы другихъ хуже. Лесъ дровяной. Крестьяне на пашнѣ.

Номера по гене-
ральному плану
53. В которой части
плана

Званне дачь

Число дворовъ

По переписи
головъ

Мужеска

Женска

Десятины

Сажени

2. Село Бродайша и селцо Бродайша жъ; деревни: Зейлева, Сапожники, Ва- цавники, Ерзовка, Сергушки, Плато- чи, Рачова, Гринь- кова, Воноги, Ме- жевыпры, Стреке- ва, Клустова, Са- шкова, Мейраны, Ячменишки, Луз- ники, Кислухова. Михайлы Михайлова сына Вейсенгофа и сѣ выделенною цер- ковною землею в одномъ мѣсте	83	387	394	—	—
Под поселением	—	—	—	38	—
Пашни	—	—	—	1872	—
Сенных покосов	—	—	—	40	—
Лесу:					
строеваго	—	—	—	—	—
дровянаго	—	—	—	70	—
Неудобных мѣст	—	—	—	130	—
Всего	—	—	—	2150	—

Краткое экономическое примечание.

Село близъ рѣчки Рубежницы на правой сторонѣ и при колодезяхъ. Въ немъ церковь унияцкая деревянная во имя Иоанна Крестителя. Селцо близъ озера Бродайши и при двухъ безымянных озерцах. Въ немъ домъ господской деревянной на каменном фундаменте и при немъ сад не регулярной с плодовитыми деревьями.

Деревни: Зейлева и Сапожники рѣчки Бродайша на левой сторонѣ, Сашкова и Мейраны при озе-

рѣ Бродайше, Ячменишки при верховье ручья Рубежнаго на левой, а Платочи ручья безымяннаго на правой; Стрекева и Межевы на левой сторонахъ; Клустова при озере Клустовѣ, Ерзовка на левой сторонѣ ручья безымяннаго; Гринькова на правой сторонѣ рѣчки Каменки, а Вацавники, Сергушка, Рачова, Ваногы, Музники, Кислухова всѣ оныя на суходолѣ при колодезяхъ и выделенная церковная земля на суходолѣ жъ.

Земля иловатая зъ глиною. Хлебъ посредствен. Покосы другихъ хуже. Лесъ дровяной. Крестьяне на пашнѣ.

Номера по генеральному плану В которой части плана	Званіе дачь	По переписи головъ			Сажени
		Число дворовъ	Мужеска	Женска	
54. 2.	Озеро Авдиво. Малолѣтнихъ дѣвицъ Анеліи и Петронеліи Филіиковыхъ дѣтей Јотковыхъ и вышеписаннаго Михайлы Михайлова сына Вейсенгофа	—	—	—	—
	Под поселеніем	—	—	—	—
	Пашни	—	—	—	—
	Сенныхъ покосовъ	—	—	—	—
	Лесу:				
	строеваго	—	—	—	—
	дровянаго	—	—	—	—
	Неудобныхъ местъ	—	—	—	10 1470
	Всего	—	—	—	10 1470

Краткое экономическое примечание.

Длиною на триста сажень, шириною сто сажень, глубиною полтора аршина. Въ немъ рыба разныхъ родовъ.

Номера по гене-
ралному плану
В которой части
плана

Звание дачь

Число дворовъ

По переписи
головъ

Мужска

Женска

Десятины

Сажени

Номера по гене- ралному плану В которой части плана	Звание дачь	Число дворовъ	По переписи головъ	Мужска	Женска	Десятины	Сажени
55. 2.	Селцо Рунданы; де- ревни: Дулева, Дво- риши, Зубрева, Пешлева, Горо- докъ, Лоборница, Пакалня, Рудиши, Клешова, Суно- плева, Налогы, Рунданы, За- мостья или Ру- сецкая, Шкарлу- пова, Бояры, Бижа или Близнева, Ра- чова, Островъ, Казина, Лосишка, Лаборжа, Струка- ли или Черекова, Большая Боровая или Череки, Близ- нева или Малая Бо- ровая, Ковалиш- ки, Сокорница, Леснича. Техъ же девицъ Јотковыхъ	90	572	628	—	—	—
	Под поселением . . .	—	—	—	—	32	—
	Пашни	—	—	—	—	3662	2231
	Сенных покосов . . .	—	—	—	—	14	—
	Лесу:						
	строеваго	—	—	—	—	—	—
	дровянаго	—	—	—	—	642	—
	Неудобных мест . . .	—	—	—	—	46	—
	Всего	—	—	—	—	4396	2231

Краткое экономическое примечание.

Селцо на суходолѣ при колодезяхъ.

Деревни: Ковалишки, Сакорница, Бояры, Шкарлупова рѣчки Карѣклицы на левой сторонѣ; Лесничи при ручье безымянномъ на левой сторонѣ, Лаборница при рѣчкахъ Казини на правой, а Лаборницы на левой сторонахъ; Клешова при озерѣ Биже и при истоке рѣки Саріи изъ показаннаго озера

на левой сторонѣ; Двориши, Русецкая или Замостье при озерѣ Биже; Лаборжа при озерѣ Лаборже, Казина на правой сторонѣ ручья Малаколони, а Суноплева, Зубрева, Дулева, Рунданы, Лосишка, Налоги, Струкали или Черекова, Большая Боровая или Череки, Малая Боровая или Ближнева, Рудиши, Пакалня, Островъ, Пешлева, Рачова, Городокъ, Ближнева или Бижа всѣ оныя на суходолѣ при колодезяхъ.

Земля иловатая. Хлебъ и сѣнные покосы средственны. Лесь дровяной. Кресьяне некоторыя на оброке, а другія на пашнѣ.

Номера по генеральному плану В которой части плана	Званіе дачъ	Число дворовъ	По переписи головъ			Сажени
			Мужска	Женска	Десятинъ	
56. 2.	Озеро Бижа. Вышеписанныхъ графини Гильзиновой и малолѣтнихъ дѣвицъ Јотковыхъ, Михайлы Иванова, Осипа и Винцетія Осиповыхъ, Франтишки Иванова, Анеліи Людовиковой дочери, Розаліи Ивановой и Бенедикты Антоновой дѣтей Валденовъ	—	—	—	—	—
	Под поселением	—	—	—	—	—
	Пашни	—	—	—	—	—
						по острову
	Сѣнных покосов	—	—	—	2	—
	Лесу:					
	строеваго	—	—	—	—	—
	дровянаго	—	—	—	—	—
	Неудобныхъ мест	—	—	—	194	101
	Всего	—	—	—	196	101

Краткое экономическое примечание.

Длиною на двѣ съ половиною, шириною на одну версту, глубиною одна сажень. Въ немъ рыба разныхъ родовъ. Покосы по острову средственны.

Номера по генеральному плану
В которой части плана

Звание дачь

Число дворовъ

По переписи
головъ

Мужеска

Женска

Десятинъ

Сажени

Номера по генеральному плану В которой части плана	Звание дачь	Число дворовъ	По переписи головъ		Десятинъ	Сажени
			Мужеска	Женска		
57. 2.	Селцо Саръевщизна; сельцы жь: Хреновка, Бисмужа, Новой Дворъ, Пуща, Дениголь; деревни: Хреновка, Малиновка, Мачулищи, Лысова, Зыртова, Цереняева, Тестечкова, Чухнова, Тартакъ, Станкевичи, Синицы, Пунцылева, Кононова, Девятники, Вертолова, Замостья, Таргилова, Рулева, Канинова, Драздова, Лемешкова, Лабойщизна, Большая Брижева, Малая Брижева. Помянутыхъ Михайлы и Франтишки Ивановых, Осипа и Винцентія Осиповыхъ, Аналіи Людовиковой дочери, Розалии Ивановой и Бенедикты Антоновой дѣтей Валденовъ	169	616	615	—	—
	Под поселением . .	—	—	—	35	—
	Пашни	—	—	—	3826	512
	Сенных покосов . .	—	—	—	138	—
	Лесу:					
	строеваго	—	—	—	—	—
	дровянаго	—	—	—	502	—
	Неудобных мест . .	—	—	—	45	—
	Всего	—	—	—	4546	512

Краткое экономическое примечание.

Селцы: Сарьевщина рѣки Саріи на правой сторонѣ, Дениголь и Бизмужа при озерѣ Биже, а Хреновка и Пуца на суходолѣ при колодезях, Новой Дворѣ при озерѣ Брижовѣ. Въ селцах по одному дому господскому деревяннымъ.

Деревни: Кононова рѣки Саріи на правой сторонѣ, Синицы на правой, а Вертолова по обѣ стороны ручья безымяннаго; Чухнова, Тартакъ и Лысова той же рѣки Саріи на левой сторонѣ; Малиновка рѣчки Салтупеи на правой, Зыртова рѣчки Казины на левой сторонахъ; Пунцылева при озерѣ Пунцылевомъ, Тестечкова при озерѣ Тестечковѣ, Малая Брижева при озерѣ Брижевѣ, Станкевичи близъ озера безымяннаго, а Лабайщина, Канинова, Драздова, Лемешкова, Большая Брижева, Торчилова, Замостья, Десятники, Мачулищи, Рулева, Цереняева, Хреновна всѣ оныя на суходолѣ при колодезяхъ.

Земля иловатая. Хлѣбъ и сенѣнные покосы средственны. Лѣсъ дровяной. Крестьянѣ на пашнѣ.

Номера по генеральному плану В которой части плана.	Званіе дачъ	Число дворов	По переписи голов	Мужеска	Женска	Десятины	Сажени
58. 2.	Село Лянсъ-Корона и село Старая Слобода: селцы Лянсъ-Корона и Сибилин; деревни: Речи или Лурупы, Латышенки, Баркунцка или Боровая, Коршулева, Нейкшена, Шуты или Заборье, Шешкова, Суражъ, Пынта, Покрылы, Колначева, Большая Тывлева, Малая Тывлева, Жеглова, Козлова, Трошинки, Бычки, Замшонники, Алшевская,						

Номера по генеральному плану
В которой части
плана

Звание дачь

Число дровровъ

По переписи
головъ

Мужеска

Женска

Десятинъ

Число
В которой части
плана

Сожени

Зейлева, Клечиши, Башки, Дундары, Рудня, Грейданы, Болшія Маники, Чернявская, Болшія Куприши, Дубровна, Шепурова, Лазари, Борсуки, Гузенки, Лонская, Боровая, Карчма, Звилева, Малыя Моники, Малыя Куприши, Солоды, Пугачи, Полячонки, Луни, Разувай, Букатина, Михайлова, Унугулова, Пирогова, Шекутова, Болшая, Помплы, Деглиши, Болшія Чивши, Мелники, Пиргали, Китки, Рукши, Буйлова, Дубинина, Апшева, Рябые или Коты, Асиникки, Маслѣя, Ломы, Погребищи, Мишкинева, Жлуткова, Ковали, Леишишкии, Анжаны, Дубиши, Давидинская, Новики, Злыднева или Вклнева, Рывсина, Пухмели, Зубрѣва, Заборска, Вечова, Коновалова или Клабодичи, Лазарева, Малая Помплова, Малыя

Номера по гене-
ральному плану
В которой части
плана

Звание дачь

Число дворовъ

По переписи
головъ

Мужеска

Женска

Десятины

Сажени

Цывши, Киселева,
Яковлева или Ма-
лья Цывши, Тал-
маги, Арцюшонки
или Сакорница, Ду-
бова Гора, Цусо-
ры, Рудкова, Пенц-
кова, Болшія
Муйженики, Ле-
пешки, Воноги,
Пупышки, засте-
нок Цуцыровской
или Малыя Цурки,
Лейманы, Вегов-
ка, Казлеки, Коне-
ва, Большая Бубе-
нева, Зусеница,
Ермовищи, Малыя
Брыцы, Тейперо-
ва, Репшева, Пуй-
дары или Малая
Рейпшева, Мазу-
рова, Мигачи, Каз-
лова, Дехтеры, Пу-
туна, Огулонщи-
на, Скрыдилѣва,
Мавъцъни, Кова-
ли, Забеняки, Алша-
ники или Бересни,
Явурова, Остров-
ска, Лукница, Пу-
жайлова, Мали-
новка, Казаны, Ку-
цъни или Малые
Муйженики, Сред-
няя Бубенева, Ма-
лая Бубенева, Гре-
на, Раткова, Реп-
шова или Маркузы,
Бураки, Неклѣва,
Теплиши, Залито-

Номера по генеральному плану в которой части плана

Звание дачь

Число дворовъ

По переписи готовъ

Мужеска

Женска

Десятины

Сажени

вики, Пурдары, Теляты, Лейманы, Новаселки или Криваны, Арцушонки, Малая Островская, Большая Брыцы, Средняя Коновалова. Помянутой графини Людовики Ивановны Борховой и съ выделенною церковною землею къ селу Лянсъ-Коронъ в одномъ месте	773	4057	3844	—	—
Под поселением	—	—	—	423	—
Пашни	—	—	—	25499	2088
Сенных покосов	—	—	—	284	—
Лесу:					
строеваго	—	—	—	—	—
дровянаго	—	—	—	4292	673
Неудобных мест	—	—	—	1769	1000
Всего	—	—	—	32268	1361

Краткое экономическое примечание.

Селцы: Лянсъ-Корона при верховье ручья Краснаго на левой сторонѣ и при колодезяхъ; въ селѣ костель католицкой деревянной во имя Сошествія Святаго Духа; Старая Слобода между озеръ Глубокаго и Слидина; въ немъ церковь уняцкая деревянная во имя Преображенія Господня. Селцы: Лянсъ-Корона на суходолѣ при колодезяхъ, а Сибилينو при небольшихъ озерцахъ безымянныхъ; въ селцахъ по одному дому господскому деревянные.

Деревни: Колначева и Пейкшена близъ ручья безымяннаго на левой сторонѣ; Шуты или Заборье, Суражы, Покрылы рѣки Синѣй на левой сторонѣ, изъ коихъ Покрылы при устьѣ впадающей во оную рѣку рѣчки Целиксны на правой сторонѣ; Козлова, Лапская, Пынта на правой, а Рудня

по обѣ стороны рѣчки Плисуницы; Грейданы на правой сторонѣ ручья Илзы; Полячонки при рѣчке Пуданке, вытекающей изъ озера Илзы въ озеро Шкавну на левой сторонѣ; Боркувца или Боровая при озерѣ Магалнице; Болшія и Малыя Моники, Чернявская, Дундары при озере Плисуне; Божки при озерѣ Молве и рѣчки Мевши на левой, Клагши той же рѣчки на левой же, а Олщенская на правой сторонахъ; Новики и Певцьева при озерѣ Лебеде; Анжаны, Радкова, Ярмовищи, Средняя Коновалова рѣки Саріи на левой; Леиманы, Теплиши, Грей, Тейперова той же рѣчки на правой сторонахъ; Большія Брицы по обѣ стороны оной; Рѣпшова или Маркузы при озерѣ Босецъ; Скрыдилева, Пундуры, Дехтеры рѣчки Малчинки на левой сторонахъ; Манцыни близъ ручья Рубежа на левой, а верховья оврага безымяннаго на правой сторонахъ; Ломы рѣчки Корклицы на левой сторонѣ, Арцюшонки, Сакорница тожъ и Дубова Гора той же рѣчки на правой сторонахъ; Маслѣя, Коновалова или Клобовичи рѣчки Сокорницы на левой сторонѣ; Шепурова при озерѣ Истри, Мелники рѣки Истри на правой сторонѣ, Малиновка рѣчки Салтупеи на левой сторонѣ, Малыя Брыцы при озерѣ Беснице, Куцыни или Малыя Муѣженики и Раткова при озерѣ Тирше, Лукница, близъ рѣчки Гусеницы на правой сторонѣ, Коршѣлева ручья безымяннаго на левой сторонѣ, Бычки близъ двухъ озеръ Пилейшевъ, Средняя Бубенева ручья Рубежнаго на правой сторонѣ, Большая Бубенева и Колева близ озерка Беркоти, Цусоры при озерѣ безымянномъ, Зейлова при озерахъ Болшомъ и Маломъ, Лайзинахъ, Дубинина, ручья Гувеницы на правой сторонѣ, Болшія Чивши при озерѣ Вырвѣ, Большая Помплы оврага Глинищи на правой сторонѣ, Луни и Дубиши при озерѣ Шкавне, изъ коихъ Дубиши при устьѣ долины Дубиши, впадающей во озеро Шкавно, а Гуловщина, Путуна, Неклева, Рейпшева, Теляты, Казлова, Бураки, Мигачи, Ковали, Забеньяки, Новаселки или Криваны, Явурова, Алшаники или Бересни, Мазурова, Пундары или Малая Рѣйпшева, Арцюшонки, Астровска, Пужайлова, Малая Островская, Лемнишки, Талмаги, Казаны, Давидѣнская, Замшоники, Ковали, Жлуткова, Звилева,

Яковлева или Малыя Цыши, Рывсина, Злыднева или Вилнева, Пухмели, Пупышки, Лепешки, Воноги, Гусеница, Большая Муженики, Залитовики, Лейманы, застенокъ Цуцыровской или Малыя Цурки, Веговка, Заборска, Зубрева, Малыя Куприши, Мишкинева, Болшія Куприши, Дубровка, Лазари, Солоды, Пугачи, Погребищи, Вѣчова, Казлеки, Барсуки, Рѣчи или Лурупы, Латышонки, Гузенки, Шешкова, Жеглова, Большая Тывлева, Малая Тывлева, Тронишки, Розуваи, Малая Помплова, Букатина, Лазарева, Михайлова, Унугусова, Пирогова, Щекутова, Деглиши, Малыя Цывши, Пиргали, Китки, Кисели, Рукши, Рябыя, Шикоты, Буйлова, Асинники, Обшева, Малая Бубенева, Боровая, Карчма всѣ оныя на сухо-долѣ при колодезяхъ.

Выделенная жъ церковная земля села Лянсѣ-Короны на левой стороне ручья Краснаго и по обѣ стороны лошины безымянной.

Земля положеніемъ равная, а частію і гористая. Хлебъ посредствен. Покосы другихъ лутче. Лесъ дровяной. Крестьянѣ на пашнѣ.

Номера по генеральному плану В которой части плана	Званіе дачъ	Число дворовъ	По переписи головъ		Десятины	Сажени
			Мужеска	Женска		
Давънутри оной дачи состоятъ:						
59. 2.	Фундошова церковная земля села Старой Слободы перваго поля церкви во имя Преображения Господня священно и церковно служителей . . .	—	—	—	—	—
	Под поселеніем . . .	—	—	—	—	—
	Пашни	—	—	—	10	1090
	Сенных покосов . . .	—	—	—	—	—
	Лесу:					
	строеваго	—	—	—	—	—
	дровянаго	—	—	—	—	—
	Неудобных мест . . .	—	—	—	—	210
	Всего	—	—	—	10	1300

Краткое экономическое примечание.

При озерахъ Глубокомъ и близъ Снидина. Земля иловатая с песком. Хлебъ посредствен.

Номера по генеральному плану В которой части плана	Звание дачь	Число дворовъ	По переписи головъ			
			Мужеска	Женска	Десятины	Сажени
60. 2.	Того жъ села втораго поля	—	—	—	—	—
	Под поселением	—	—	—	—	—
	Пашни	—	—	—	15	400
	Сенных покосов	—	—	—	—	—
	Лесу:					
	строеваго	—	—	—	—	—
	дровянаго	—	—	—	—	—
	Неудобных мест	—	—	—	—	—
	Всего	—	—	—	15	400

Краткое экономическое примечание.

На суходоль. Земля положеніемъ равная. Хлебъ посредственъ.

Номера по генеральному плану В которой части плана	Звание дачь	Число дворовъ	По переписи головъ			
			Мужеска	Женска	Десятины	Сажени
61. 2.	Того жъ села третяго поля	—	—	—	—	—
	Под поселением	—	—	—	—	—
	Пашни	—	—	—	12	1420
	Сенных покосов	—	—	—	—	—
	Лесу:					
	строеваго	—	—	—	—	—
	дровянаго	—	—	—	—	—
	Неудобных мест	—	—	—	1	980
	Всего	—	—	—	14	—

Краткое экономическое примечание.

Между озеръ Глубокаго и Истри. Земля положеніемъ равная. Хлебъ посредственъ.

Номера по генеральному плану
В которой части
плана

Звание дачь

Число дворовъ

По переписи
головъ

Мужска

Женска

Десятины

Сажени

62. 2. Село Лявдоръ; сел-
цы: Лявдоръ, Со-
лошь, Казимеро-
во, Залесье, Мар-
тинополь, Следю-
во; деревни: Кова-
лишки, Пандари,
Бортники, Гумени-
цы, Донги, Коря-
ны, Хомчинки, Пи-
теры, Островъ, Ли-
товники, Дукано-
ва, Малиновка или
Туровка, Новин-
ская, Блонты,
Плепки Болшія,
Белејова, Нюшон-
ки, Ильјонки, Зыб-
ли, Скредяліова,
Парали, Плепли
Малыя, Коновало-
ва, Дъечонки или
Застенокъ, Ботя-
ны, Маслова, Ста-
рая Мелница, Ми-
чули, Чивчиши,
Шкирпаны, Шкут-
кова, Дубовики,
Подопалина, Ка-
стричина, Сурма-
чи, Залещина, Бон-
дари, Кукути, Ру-
банкова, Шилова,
Сидорова, Рудова,
Сованы, Горнія,
Наумки, Губино-
ва, Юстьянова,
Сурбели, Скайсты,
Ромашонки, Боро-
вая, Каменной Ру-
чей, Бабушкина,

Номера по гене-
ральному плану
В которой части
плана

Звание дачъ	Число дворовъ	По переносу головъ		Десятины	Сажени
		Мужеска	Женска		
Плоская, Боль- шая Плоская, Рак- шнева, Родишки- на, Цыбули, Деря- гина, Рывцини, Попсуйки, Рябо- ва. Ильи, Марина Юрьевыхъ дѣтей Куб- лицкихъ	320	1430	1388	—	—
Под поселением . . .	—	—	—	150	—
Пашни	—	—	—	8209	—
Сенных покосов . . .	—	—	—	280	—
Лесу:					
строеваго	—	—	—	—	—
дровянаго	—	—	—	1840	—
Неудобных мест . .	—	—	—	552	192
Всего	—	—	—	11031	192

Краткое экономическое примечание.

Село и селцо Лявдоры при озерѣ Болшемъ Лявдорѣ. Селцы жъ: Следіово близъ рѣки Синей на левой сторонѣ, Залесье при озерѣ Залесье, Солошъ при рѣкѣ Истри на правой сторонѣ, Мартинополь ручья безыменнаго на левой сторонѣ, Казимерова на суходолѣ при колодезяхъ. Въ техъ селцах и селѣ по одному дому господскому деревянные, а при Лявдоре, Залесье и Следіовѣ сады плодovitыми деревьями. Онога села церковь состоитъ на особо вымежеванный церковной земле, коя подъ № 63.

Деревни: Блонты при озере Болшемъ Лявдарѣ, Дуканова рѣчки Корневки на правой сторонѣ, Порали ручья Плевловскаго на правой, а Литовники, на левой сторонѣ; Островъ ручья Гувенницы на левой сторонѣ, Пичеры ручья безымяннаго на правой сторонѣ; на ручье мушная мельница объ одномъ поставѣ; Коновалова рѣчки Лявдорки на правой сторонѣ; Дьячонки или Застенокъ, Мичули, Чивчиши, Ботяны, Старая Мельница, Ньюшонки, Спрыдилева рѣчки Истри на левой; Цыбули, Ракшнева, Боровая, Ба-

бушкина, Устьянова, Зилли, Дерегина той же рѣчки на правой сторонах, изъ нихъ при деревне Дерягине на рѣке мучная мельница о дву поставях; Шкирпаны, Сурмачи, Сидорова при озерѣ Солоше; Рывцаны, Рябова, Сованы рѣчки Тазицы на правой, а Сованы и при озерѣ Соване; Сурбили той же рѣчки на левой сторонѣ; Попсуйки, Скайсты, Рубанькова на левой сторонѣ рѣки Синей; Дубовики, Шкуткова при озерѣ Залесье; Малые Плоскіе, Радишкина ручья Радишинскаго на правой, а Зубова на левой сторонахъ; Новинская ручья безымяннаго на левой сторонѣ, Болшія Плоскія, Каменной Ручей, Ромашонки, Губинова, Наумки, Горнія, Рудова, Шилова, Кукути, Бондари, Залещина, Кастричина, Подовалина, Маслева, Плети Малая, Ильѡнки, Белеѡва, Плети Болшія, Малиновка, Хомчинки, Коряны, Донга, Гуменица, Бортники, Пакдары и Ковалишки всѣ оныя на суходолѣ при колодезяхъ.

Земля иловатая. Хлеб и покосы посредственны. Лес дровяной. Крестьяне на пашнѣ.

Номера по генеральному плану в которой части плана

Звание дачъ

Число дворовъ

По переписи головъ

Мужеска

Женска

Десятинъ

Сажени

Да вънутри жъ оной дачи состоятъ:

63. 2. Фондошова церковная земля села Лявдора церкви во имя Николая Чудотворца, перваго поля того села священно и церковно служителей . . .	—	—	—	—	—
Под поселением . . .	—	—	—	1	—
Пашни	—	—	—	13	1938
Сенных покосов . . .	—	—	—	1	—
Лесу:					
строеваго	—	—	—	—	—
дровянаго	—	—	—	—	—
Неудобных мест . . .	—	—	—	—	1400
Всего	—	—	—	16	938

Краткое экономическое примечание.

Селеніе при озерѣ Болшомъ Лявдорѣ. Въ немъ церковь деревянная унияцкая во имя Николая Чудотворца и въ селѣ бывають въ годъ двѣ ярманки: 1-я мая 9-го, а другая декабря 6-го и купцы приезжаютъ какъ изъ близъ лежащихъ Россійскихъ, такъ и Белорусскихъ городовъ и местечекъ съ разными шелковыми и другими товарами.

Земля иловатая. Хлебъ и сенные покосы средственны.

Номера по генеральному плану В которой части плана	Званіе дачъ	Число дворовъ	По переписи головъ		Десятины	Сажени
			Мужеска	Женска		
64. 2.	Того жъ села церковная земля втораго поля	—	—	—	—	—
	Под поселением	—	—	—	—	—
	Пашни	—	—	—	22	1428
	Сенных покосов	—	—	—	—	—
	Лесу:					
	строеваго	—	—	—	—	—
	дроваго	—	—	—	—	—
	Неудобных мест	—	—	—	—	1800
	Всего	—	—	—	23	828
65. 2.	Того жъ села фундашова церковная земля третяго поля	—	—	—	—	—
	Под поселением	—	—	—	—	—
	Пашни	—	—	—	13	720
	Сенных покосов	—	—	—	—	—
	Лесу:					
	строеваго	—	—	—	—	—
	дроваго	—	—	—	—	—
	Неудобных мест	—	—	—	—	—
	Всего	—	—	—	13	720

Краткое экономическое примечание.

Второе полѣ на суходолѣ, а третіе при озерѣ Болшомъ Лявдоре. В обеихъ земля иловатая. Хлебъ средственъ.

Номера по генеральному плану
В которой части
плана

Звание дачъ

Число дворовъ

По переписи
головъ

Мужеска

Женска

Десятины

Сажени

Номера по генеральному плану В которой части плана	Звание дачъ	Число дворовъ	По переписи головъ		Десятины	Сажени
			Мужеска	Женска		
66. 2.	Фолварокъ Тереховъ; деревни: Хорошева, Гумнищи, Заболотья, Ломыши, Жигова, Слѣдѣова, Троکشова, Кажаны, Черъная, Беломои. Пасынскаго клаштора ксензовъ Доменикановъ . .	66	323	270	—	—
	Под поселением . .	—	—	—	24	—
	Пашни	—	—	—	1612	—
	Сенных покосов . .	—	—	—	82	—
	Лесу:					
	строеваго	—	—	—	—	—
	дровянаго	—	—	—	258	—
	Неудобных мест . .	—	—	—	31	503
	Всего	—	—	—	2007	503

Краткое экономическое примечание.

Фолварокъ на суходолѣ при колодезяхъ. Въ немъ одинъ скотной деревянной домъ.

Деревни: Хорошева, Ломыши, Жигова, Слѣдѣова рѣки Синей на правой сторонѣ, а Троکشова, Кажаны, Черная, Беламои, Заболотье и Гумнищи всѣ оныя на суходолѣ при колодезяхъ, изъ коихъ деревень Черная при болшей дорогѣ изъ Люцына въ Себежъ.

Земля иловатая. Хлебъ и сенные покосы средственны. Лесь дровяной. Крестьяне на пашне.

Номера по генеральному плану В которой части плана	Звание дачь	Число дворовъ	По переписи головъ		Десятины	Сажени
			Мужеска	Женска		
67. 2.	Слобода Пасинья. Вышеписанныхъ гра- фини Борховой и ксензовъ Доменика- новъ	112	408	405	—	—
	Под поселением . .	—	—	—	29	—
	Пашни	—	—	—	2127	663
	Сенных покосов . .	—	—	—	50	—
	Лесу:					
	строевого	—	—	—	—	—
	дровяного	—	—	—	587	—
	Неудобных мест . .	—	—	—	23	2104
	Всего	—	—	—	2817	367

Краткое экономическое примечание.

Ручьевъ Мостка на левой, а безыменнаго по обѣ стороны, кои впадаютъ въ рѣку Синюю и близъ оной на левой сторонѣ. Въ слободѣ кляштор Домениканской во имя Пресвятыя Богородицы съ кельями и оградою воокругъ каменною и садомъ съ плодовитыми деревьями.

Земля иловатая. Хлебъ и сенные покосы средственны. Лесь дровяной. Крестьяне на пашнѣ.

Номера по генеральному плану В которой части плана	Звание дачь	Число дворовъ	По переписи головъ		Десятины	Сажени
			Мужеска	Женска		
68. 2.	Селцо Лявсино; де- ревни: Дявгилева, Коновалова, Са- потни, Гришина, Скрипчина, Сиро- тина, Перьстова, Казаки въ трех мѣстахъ, Катылова. Рѣченныхъ ксензовъ					

Номера по генеральному плану В которой части плана	Звание дачь	Число дворовъ	По переписи головъ		Десятины	Сажени
			Мужеска	Женска		
	Доменикановъ	69	356	346	—	—
	Под поселением	—	—	—	30	—
	Пашни	—	—	—	1934	—
	Сенных покосов	—	—	—	40	—
	Лесу:					
	строеваго	—	—	—	—	—
	дровянаго	—	—	—	140	1874
	Неудобных мест	—	—	—	89	—
	Всего	—	—	—	2233	1874

Краткое экономическое примечание.

Селцо при озерѣ Лявсинѣ и неподалеку рѣки Синей. На правой сторонѣ на рѣке недалеко отъ селца состоитъ прудъ и мучная мельница о двухъ поставахъ. Въ селце домъ ксензовской деревянной.

Деревни: Перстова, Сиротина той же рѣки Синей на правой сторонѣ, а Сопатни, Коновалова, Дявгилева, Гришина и въ трехъ мѣстахъ Казаки, Скрипчина, Катылова всѣ оныя на суходолѣ при колодезяхъ.

Земля иловатая. Хлебъ и покосы средственны. Лесъ дровяной. Крестьяне на пашнѣ.

Номера по генеральному плану В которой части плана	Звание дачь	Число дворовъ	По переписи головъ		Десятины	Сажени
			Мужеска	Женска		
69. 2.	Селцо Шкавна; деревни: Сушкова, Степова, Алексинка Ильза тожь, Шкавна, Тулева, Горяны, Пуделева, Лойжаны, Галицы, Пунница, Марова, Ракова, Осиновка, Биксы, Бинева, Шнитники, Новики. Рожи Франтишко-					

Номера по генеральному плану В которой части плана	Звание дачь	Число дворовъ	По переписи головъ		Десятины	Сажени
			Мужеска	Женска		
—	вой дочери жены Бониславской	107	516	503	—	—
—	Под поселением	—	—	—	32	—
—	Пашни	—	—	—	2600	1274
—	Сенных покосов	—	—	—	85	—
—	Лесу:					
—	строеваго	—	—	—	—	—
—	дровянаго	—	—	—	318	—
—	Неудобных мест	—	—	—	32	1500
	Всего	—	—	—	3068	374

Краткое экономическое примечание.

Селцо по обѣ стороны верховья ручья безымяннаго, въ коемъ домъ господской деревянной и при немъ садъ съ плодовитыми деревьями, а на ручье мучная мельница обѣ одною поставѣ.

Деревни: Пуделева близъ озера Пыдля, Горяны ручья безымяннаго на левой сторонѣ, Лойжаны по обѣ стороны верховья того ручья безымяннаго, Тулева, Новики рѣчки Оглонки на правой сторонѣ; Бинева при озерѣ Оглонке и при вытекающей изъ озера рѣчки Оглонки на правой сторонѣ, Шкавна при озерѣ Шкавне, Шнитъники при рѣчке Пудынке, впадающей в озеро Шкавну на правой сторонѣ; Алексинка Илза тожъ при озерѣ Илзе, Марова ручья Илзы на левой сторонѣ, а Сушкова, Пунница, Степова, Галицы, Ракова, Биксы и Осиновка всѣ оныя на суходолѣ при колодезяхъ.

А дачею простирается рѣки Синей на левой сторонѣ.

Земля иловатая съ пескомъ. Хлебъ средьственъ. Покося другихъ хуже. Лесъ дровяной. Крестьяне на пашнѣ.

Номера по генеральному плану В которой части плана	Звание дачь	Число дворов	По переписи голов		
			Мужеска	Женска	Десятин
70. 2.	Деревня Прицымова. Означенныхъ ксензовъ — Доменикановъ	9	53	42	—
	Под поселением	—	—	—	3
	Пашни	—	—	—	223
	Сенных покосов	—	—	—	10
	Лесу:				
	строеваго	—	—	—	—
	дровянаго	—	—	—	12
	Неудобных мест	—	—	—	16
	Всего	—	—	—	264
					1548

Краткое экономическое примечание.

При озерѣ Оглонке.

Земля иловатая съ пескомъ. Хлебъ средствен. Покосы другихъ хуже. Лесъ дровяной. Крестьяне на пашнѣ.

Номера по генеральному плану В которой части плана	Звание дачь	Число дворовъ	По переписи головъ		
			Мужеска	Женска	Десятин
71. 2.	Озеро Шкавно. Вышеписанныхъ графини Борховой и Бониславской	—	—	—	—
	Под поселением	—	—	—	—
	Пашни	—	—	—	—
	Сенных покосов	—	—	—	—
	Лесу:				
	строеваго	—	—	—	—
	дровянаго	—	—	—	—
	Неудобных мест	—	—	—	168
	Всего	—	—	—	168
					118

Номера по генеральному плану
В которой части плана

Звание дачь	Число дворовъ	По переписи головъ			Десятины	Сажени
		Мужеска	Женска			
72. 2. Озеро Илза. Техъ же графини Борховой и Бониславской . . .	—	—	—	—	—	—
Под поселением . . .	—	—	—	—	—	—
Пашни	—	—	—	—	—	—
Сенных покосов . . .	—	—	—	—	—	—
Лесу:						
строеваго	—	—	—	—	—	—
дровянаго	—	—	—	—	—	—
Неудобных мест . . .	—	—	—	60	1991	
Всего	—	—	—	60	1991	

Краткое экономическое примечание.

Изъ нихъ Шкавно длиною двѣ версты съ половиною, шириною четыреста сажень, глубиною полтора аршина, а Илза длиною полторы версты, шириною триста сажень, глубиною семь вершковъ. Въ нихъ рыба разныхъ родовъ.

Номера по генеральному плану
В которой части плана

Звание дачь	Число дворовъ	По переписи головъ			Десятины	Сажени
		Мужеска	Женска			
73. 3. Селцо Залмужа; селцо Фридриксово; деревни: Болшіе Межолайзаны, Малые Межолайзаны, Средніе Межолайзаны, Юрзова, Зушова, Сосина, Реснопль, Рейнь Болшая, Рейнь Малая, Черная, Смылтина, Ивулники, Лозда, Рудукъ, Болшая Сарна, Лешкова, Путраны, Ссылова, Меншая Сарна,						

Номера по генеральному плану В которой части плана	Звание дачь	Число дровровъ	По переписи головъ		Десятинъ	Сажени
			Мужеска	Женска		
	Большая Блиссина, Меншая Блиссина, Ранъцаны, Пleshова, Рогоколь, Бридиновская, Межовиды, Киселъова, Мазуры, Липосола, Малыя Клонешники, Болшія Клонешники, Малая Грудина, Большая Грудина, Сернасолы, Малая Вылкодубская, Большая Вылкодубская, Грибулюва, Дехтерева, Мейзешъ, Мейкалева, Олитыголь, Бабры, Цыукмачи, Лейдовники, Габры, Пурмали, Микитаны, Реклегаль, Лазарь, Юзупъ, Лывзядъ, Лойзаны, Трийкулиши, Засупуръ. Федора Николаевича фонъ Корфа	200	1026	984	—	—
	Под поселением	—	—	—	136	—
	Пашни	—	—	—	5875	—
	Сенных покосов	—	—	—	915	—
	Лесу:					
	строеваго	—	—	—	105	—
	дровянаго	—	—	—	4259	841
	Неудобных мест	—	—	—	1289	—
	Всего	—	—	—	12579	841

Краткое экономическое примѣчаніе.

Селцы: Залмужа на правой сторонѣ рѣчки Залмуженки и при небольшемъ озерце безымянномъ, Фридриксова на суходолѣ при колодезяхъ. Въ техъ селцахъ по одному дому господскому деревянные, а при Залмуже садъ съ плодovitыми деревьями.

Деревни: Реснопль по обѣ стороны ручья Глубокаго, а Засупуръ онаго ж ручья на левой сторонѣ и неподалеку на ручье вниз от деревни Рѣснопля въ версте пруд и мучная мельница обѣ одномъ поставѣ; Сосина, Юрзова на правой сторонѣ ручья безымяннаго, Зушова на левой, а Лайзаны по обѣ стороны рѣчки Лайзанки; Рудукъ на правой, Лозда, Цычкѣмачи, Бабры на левой, а Олитыголь по обѣ стороны рѣчки Вылнежа, Меншая Блисина при оврагѣ безымянномъ и неподалеку рѣчки Ичи на левой, а Грибуліова на правой сторонѣ той же рѣчки; Киселіова на левой сторонѣ рѣчки Гогусы, Межовиды, Бридиніовская, Мазуры, Болшіе и Малыя Клопешники, Липосола, Рогоколь, Плешова, Болшіе и Малыя Грудины, Райцаны, Болшіе и Малыя Вылкодубскія, Сернасолы, Большая Блисина, Путраны, Большія и Малыя Сарны, Лешкова, Ивулники, Смылтина, Чорная, Большая и Малая Реинь, Болшіе Средніе и Малыя Межелайзаны, Трикулиши, Лазарь, Реклеголь, Пурмали, Микитаны, Габры, Лейдовники, Лывзядъ Юзупъ, Мейкалева, Мейзешъ, Дехтерева, Ссылова всѣ оныя на суходолѣ при колодезяхъ.

Земля пещаная зъ глиною и безъ удабриванія къ плодородію неспособна. Хлебъ и сенныя покосы средственны. Лесь строевой и дровяной. Крестьянѣ состоятъ некоторыя на пашнѣ а другія на оброкѣ.

Номера по генеральному плану
В которой части
плана

Звание дачь

Число дворовъ

По переписи
головъ

Мужеска

Женска

Десятины

Сажени

74. 3. Селцо Малново; деревни: Межеуствова, Наливайки, Большая Лемешова, Малая Лемешова, Средняя Лемешова, Лагова, Стабы, Рамслова, Деркальва Большая, Деркалева Средняя, Деркалева Меншая, Пыврина, Липужи, Сутры, Полева, Калпужи, Верпели, Нарецки, Салнева, Белини, Ансели, Стянки, Лывза, Стулпова, Рудылева, Застенки, Кобылова, Крубина Большая, Крубина Меншая, Бондаріова, Стравьи, Зелчава, Биржовка Большая, Биржовка Малая, Сылаколня, Муковшь Островъ, Кривина, Догушевъ Боръ, Капачова, Луги, Марозовка, Шубникова, Подзнуева, Гребніова, Зыблы, Лывзеники, Поддубья, Петынова, Сальники, Бузьникова, Стречова, Лоздова, Ново-

Номера по генеральному плану В которой части плана

Звание дачь	Число дворовъ	По переписи головъ			
		Мужеска	Женска	Десятины	
селки. Иосифа и Ксаверія Ивановыхъ дѣтей Шадурскихъ	169	950	793	—	—
Под поселением	—	—	—	148	—
Пашни	—	—	—	4005	—
Сенных покосов	—	—	—	462	—
Лесу:					
строеваго	—	—	—	401	—
дровянаго	—	—	—	10702	765
Неудобных мест	—	—	—	1647	—
Всего	—	—	—	17365	765

Краткое экономическое примечание.

Селцо на суходолѣ при колодезяхъ и при неболшихъ двухъ озеркахъ безымянныхъ. Въ селце домъ господской деревянной и при немъ садъ съ плодовитыми деревьями.

Деревни: Стулпова при вершине, Рудылева по обѣ, а Застенки на правой сторонахъ рѣчки Малновки; на рѣчке отъ деревни Застенки внизъ въ трехъ верстахъ состоит прудъ и мучная мельница о дву поставахъ; Кобылова, Лоздова на правой, Бондаріова, Зелчева по обѣ, а Стрелчова и Межіоустова на левой сторонѣ рѣчки Удреи; на ней при деревнѣ Бондаріовѣ прудъ и мучная мельница о дву поставахъ; Стравьи рѣчки Стровинки, Зыбла рѣчки Зыбленки на правой сторонахъ, Сутры при ручье Сутровѣ на левой, Наливайки рѣчки Межовки на правой сторонахъ, а Луги, Подзнуева, Гребніова, Шубникова, Марозовка, Копачова, Лызеники, Подъдусья, Догушень Боръ, Крипина, Петынова, Сильники, Бузенкова, Муковшъ Островъ, Сылакалля, Большая и Малая Биржовка, Большая и Меншая Крубины, Новаселки, Большая, Средняя и Малая Лемешовы, Лакова, Рамслова, Большая, Малая и Средняя Деркалевы, Пыврина, Линужи, Полева, Верпели, Калпужи, Карецки, Салнева, Белины, Анъсели, Стянки, Лывза, Стабы всѣ оныя на суходолѣ при колодезяхъ.

Земля иловатая съ пескомъ и безъ удабриванія къ плодородію неспособна. Хлѣбъ средственъ. Покосы протчихъ

хуже. Лесь строевой и дровяной. Крестьяне на оброке, а другіе на пашнѣ.

Номера по генеральному плану В которой части плана	Званіе дачь	Число дворовъ	По переписи головъ			Сажени
			Мужеска	Женска	Десятины	
15. 3.	Плебанія Малновская и деревни: Юрбова, Шкитки, Корсовка. Ксенза Канонъника Федора Иванова сына Ратынскаго	9	47	42	—	—
	Подъ поселеніемъ	—	—	—	22	700
	Пашни	—	—	—	111	1208
	Сенныхъ покосовъ	—	—	—	21	100
	Лесу:					
	строеваго	—	—	—	—	—
	дровянаго	—	—	—	50	400
	Неудобныхъ мествъ	—	—	—	1	1600
	Всего	—	—	—	206	1608

Краткое экономическое примѣчаніе.

Деревни: Шкитки на левой сторонѣ рѣчки Мишовки, а плебанія и деревни Юрбовка и Корсовка на суходолѣ при колодезяхъ. Въ плебаніи костелъ католицкій во имя Рождества Христова и домъ ксензовской деревянныя.

Земля иловатая съ пескомъ. Хлѣбъ средственъ. Покосы протчихъ хуже. Лесь дровяной. Крестьяне на пашнѣ.

Номера по генеральному плану В которой части плана	Званіе дачь	Число дворовъ	По переписи головъ			Сажени
			Мужеска	Женска	Десятины	
76. 3.	Сенныя покосы, принадлежащіе къ Малновской плебаніи показаннаго жъ Кононника Ратынскаго	—	—	—	—	—
	Сенныхъ покосовъ	—	—	—	6	1450
	Неудобныхъ мествъ	—	—	—	—	1120
	Всего	—	—	—	7	170

Краткое экономическое примѣчаніе.

Рѣчекъ Межевки и Корсовки на правой, а Удреи на левой сторонахъ. Покосы протчих хуже.

Номера по генеральному плану В которой части плана	Званіе дачъ	Число дворовъ	По переписи головъ		
			Мужеска	Женска	Десятины
77. 3.	Деревни: Блясы, Рогова, Верхняя Корсовка, Журилова, Михалки, Новики, Заболотья, Лядинская, Айзенники, Рогова Нижняя, Войлокова, Демишкова, Осиновка, Бурбова, Каскажланы, Зыбла, Убогова, Тренова, Оринская, Скобылева, Кобылова, Ребикова, Новья Барканы, Липовой Островъ. Казеннаго вѣдомства крестьянъ о аренде у графини Людовики Езофатовны Борховой	99	475	428	—
	Подъ поселеніемъ	—	—	—	101
	Пашни	—	—	—	1203
	Сенныхъ покосовъ	—	—	—	124
	Лесу:				
	строеваго	—	—	—	239
	дровянаго	—	—	—	3467
	Неудобныхъ месгъ	—	—	—	63
	Всего	—	—	—	5197
					1831

Краткое экономическое примѣчаніе.

Блясы на левой, Осиновка, Верхняя Рогова и Нижняя Рогова, Касканы; Скобылева на правой сторонахъ рѣчки Удреи; Зыбла, Ломы на левой сторонѣ рѣчки Зыбленки; Кор-

совка и Журилова на левой сторонѣ рѣчки Корсовки; Айзеники, Лядинская, Заболотья, Волокова, Новики, Оринская, Убогова, Трепова, Кобылова, Ребинова, Михалки, Липовой Островъ, Новыя Борканы, Демишкова, Бурбова всѣ оныя на суходолѣ при колудезяхъ.

Земля иловатая съ пескомъ. Хлебъ средственъ. Покосы протчихъ хуже. Лесь строевой и дровяной. Крестьяне на пашнѣ.

Номера по генеральному плану
В которой части
плана

Званье дачь

Число дворовъ

По переписи
головъ

Мужеска

Женска

Десятина

Сажени

78. 4. Селцо Маренгаузенъ; селцы: Болтиново, Боловскъ, Фолварокъ, Липна, Барисово, Чударойна; деревни: Слипачи, Козья Гора, Кикучева, Цывъкадырва, Каругова, Бахметева, Терешкова, Рачи, Бордова, Клилзены, Бронты, Острова, Меднева, Лодумова, Заболотье, Скайданы, Дагунова, Рогулева, Шкилбаны, Машкева, Пексина, Трибунова, Жогова, Залчупы, Анчипова, Зоготы, Супредка, Свичева, Чилипина, Чекулаи, Плешова, Порскова, Стиглова, Колесова, Сауцыни, Бахарева, Выдучи, Викси-

Номера по генеральному плану	В которой части плана	Звание дачь	Число дворовъ	По переписи головъ	Мужеска	Женска	Десятины	Сажени
		на, Скандины, Аизгалина, Говрова, Рыкова, Голины, Диоргова, Козлова, Роговска, Торкова, Слутова, Лашканы, Зайцова, Кангары, Слута, Пустошь, Настровъ, Ведши, Лоздова, Покшнево, Шалгунова, Гейнева, Сурикова, Кулпина, Настровъ, Кроклева, Луги, Вадасконя, Жоуна, Кроклева, Каругова, Шалгунова, Горзова, Сыла, Стомпакова, Жигарева, Сошнича, Повоева, Глазанова, Гусакова, Брызгова, Чернова, Клюкова, Иалпница, Посолница, Катлеши, Симански, Зыба, Рикова, Шлюпкина, Бубенцова, Востаны, Козика, Ршева, Ребкова, Шлябина, Гарша, Слоботка, Блинюва, Ломы, Крикова, Старой Бродъ, Сола, Жогова, Гойтова, Кристигли, Эглеколня, Ветчаны, Гардова, Бадня Гора, Дукулева,						

Номера по генеральному плану
В которой части
плана

Званье дачь

Число дворовъ

По переписи
головъ

Мужеска

Женска

Десятинъ

Сажени
Новыхъ до двора

Торкова, Каши,
Плитинева, Маклю-
пя, Брексина, Бри-
жусолла, Грушле-
ва, Киши, Настрей-
ники, Абрики, Су-
рикова, Пейсова,
Никирова, Аусо-
ла, Обель, Сыла,
Канстляники Сло-
бода тожь, Ябьло-
ва, Пунцылева, Ду-
пурова, Стаблева,
Журилова, Силте-
ники, Тутынова,
Обели, Пурва Мо-
ла, Сватовки, Жор-
зова, Плоскини,
Пазловка, Тимша-
ны, Кожурки, Кру-
това, Дервини, Пи-
стова, Мѣднева,
Токи, Высокой
Борь, Терпина,
Пужалова, Лила
Лауза, Табакова,
Орлова, Тылже-
ники, Калтники,
Белины, Квашне-
ва, Пуушлева, Ме-
жувиды, Шаблева,
Кракупова, Зелчи,
Афонасова, Ка-
нашкова Велимы
тожь, Эглеши,
Свилпова, Дань-
скія, Зубки, Пыл-
касти, Савса, Гар-
ша, Барзупь, Мат-
рини, Павтова,
Калвини, Аузго-

Номера по генеральному плану
В которой части шана

Звание дачь

Число дворовъ

По переписи
головъ

Мужеска

Женска

Десятинъ

ла, Доникова, Винаца, Козуколна, Апшасола, Варейки, Кукова, Затишки, Плешева, Бозова, Нумерни, Элсты, Поборцова, Остраты, Рускулы, Киселиова, Лоздова, Межеря, Жикъкары, Грива, Ранцыни, Дивалейда, Романова, Луковники, Сала, Жейкары, Удрини, Зоблева, Сутрова, Лочева, Стапровиши, Пурвина, Путраны, Кришаны, Наглиши, Габраны, Крампини, Каупинъ, Кокорева, Рангучи, Казаводы, Рунцаны, Копесыла, Сыла Раши, Супаны, Вѣево, Кокулева, Ламы, Ромуксты, Приделайпа, Спруги, Судерпя, Ушупе, Жогупя, Дурупя, Пилсколня, Стеченцова, Зайцова, Дублева, Медни, Пликсины, Дублеконя, Паркуны, Эглеколна, Межерія, Таги, Элкшнева, Новдушева, Плитинева, Покулева, Лы-

Номера по генеральному плану
В которой части
плана

Звание дачь

Число дворовъ

По переписи
головъ

Мужеска

Женска

Десятины

Сажени

ла Бержа, Салманы, Акмень-Граужа, Лейшова, Жегупы, Максимова, Качупниксь, Купрова, Межерникъ, Дердины, Лемешова, Пордуры, Сыла Цыма, Любова, Блохиніова, Курна, Цыкусола, Кангеръ, Верстова, Пурва Дуксь, Вушкасолы, Козупе, Курмини, Тетерясола, Спруга, Декшна, Лыла Руга, Грудеши, Лацупле, Лаптевникъ, Руснеши, Лоздова, Ужгова, Айзупе, Красногорка, Войстинасола, Лакша, Межа, Нагли, Силеники, Канапини, Лела Сола, Илгаозара, Покруты, Довдены, Болдуны, Упета, Аушки, Батраки, Свидины, Стрынгуглева, Полосы, Јорзова, Демши, Калвинъ, Уголница, Пределева, Козлова, Калачи, Журавувъ, Барсупъ, Куденъдокты, Кудиніова, Рысева, Пурнова, Жогоды, Томасова, Трулева, Капу

Номера по генеральному плану
В которой части
плана

Звание дачь	Число дворовъ	По переписи головъ		Десятины	Сажени
		Мужеска	Женска		
ги, Крутова, Беріоски, Гарнастаева, Заболотье, Калесова і Топорова. Ивана Перфильевича Елагина	933	4421	4249	—	—
Подъ поселениемъ	—	—	—	889	—
Пашни	—	—	—	19509	—
Сенныхъ покосовъ	—	—	—	2506	—
Лесу:					
строеваго	—	—	—	65201	—
дровянаго	—	—	—	113370	1282
Неудобныхъ месь	—	—	—	6402	—
Всего	—	—	—	207877	1282

Краткое экономическое примѣчаніе.

Селцы: Маренгаузенъ при озерѣ Маренгаузскомъ, Фолварок на провой, а Борисово на левой сторонахъ рѣки Киры; Боловскъ при озерѣ Салмановскомъ, Болтиново на правой сторонѣ рѣчки Звидрупи, на коей неподалеку отъ онаго селца вѣнизъ состоитъ мушная мельница обѣ одномъ поставѣ; Чудоройна на суходолѣ при колодезяхъ, Липна рѣчки Липны на левой, а впадающаго во оную безымяннаго ручья на правой сторонахъ, на коих на рѣчке и ручье при селце состоит пруду. Въ селцахъ по одному дому господскому деревянныя, а при Маренгаузине и садъ съ плодовиыми деревьями.

Деревни: Кудепъ рѣчки Кудепъ и при устьѣ впадающаго во оную ручья Кудепа на правой сторонахъ, Барсупъ ручья Барсупа на левой сторонѣ; Пурнова, Тамасова, Калвинъ, Горностаева, Рыкова на левой, Демши, Журавъ, Рысева, Симанскія на правой, а Катлеши по обѣ стороны рѣчки Липны, изъ оныхъ же Симанскія и при устьѣ ручья Химонскаго на правой сторонѣ; Капуга ручья Лапугина, Крутова безымяннаго на левой сторонахъ; Свидины, Батраки рѣчки Еряевой, Калачи ручья безымяннаго на левой сторонахъ; Настровъ, Сурыкова, Шалгунова, Сасни-

ца, Попоева, Реева, Рябкова, Вотстаны на левой; Горзова, Глазанова, Гарша, Казина на правой, а Вадаскална по обѣ стороны рѣчки Няды, на коей близъ деревни Шалгуновой мушная мельница о дву поставахъ; Сыла на правой сторонѣ оной же рѣчки, Вяды по обѣ стороны рѣчки Боровки, впадающей во оную; Бубенцова неподалеку отъ рѣчки Вяды жъ на левой сторонѣ, Кулпина на левой сторонѣ рѣчки Кулпенки, Настровъ при озерѣ Настровѣ; Слоботка, Слипачи, Гонтова, Рачи, Кристигля, Жогова на правой, Бордова, Клилзены, Жогова, Ведши на левой сторонахъ рѣчки Киры; изъ нихъ Клилзены и при озерѣ Гилзинѣ, а Вѣдши и по обѣ стороны устья рѣчки Вѣды, впадающей въ показанную рѣку; Гейнева рѣчки Вейнянки на правой, Скайдины, Покшнева на правой, Лоздова на левой сторонахъ рѣчки Парумбы, Виксина ручья Виксина, Гаврова, Аизгалини на правой, Выдучи на левой сторонахъ рѣчки Гавронки; Старой Бродъ рѣчки Тростянки на левой, Луги, Каругова рѣчки Лудомли на левой же сторонѣ; Лудумова, Заболотье при озерѣ Лудомле; Зайцова на левой, Лашканы на правой сторонахъ близъ ручья безымяннаго; Торкова на левой, а Роговска на правой сторонахъ ручья безымяннаго, Олутова неподалеку отъ онаго ручья на правой сторонѣ; Максимова ручьевъ Макшнисова, а Купрова безымяннаго на левой сторонахъ: Покулева при озерѣ Покулевѣ; Курна, Дердины рѣчки Курновки на правой сторонѣ; Спруги при озерѣ Спругѣ; Качупниксь ручья безымяннаго на правой сторонѣ и близъ устья, гдѣ оной впалъ в озеро Спругу; Нагли на правой, Балдуны, Руснеши, Приделайпы, Ромуксты, Пордурры на левой, Грузеши по обѣ стороны рѣчки Болупи; Салманы при озерѣ Салмановскомъ, а ручья Салманова, впадающаго во оное озеро на левой сторонѣ; Стечентова при озерѣ Салмановскомъ же и противъ плотины, состоящей на ономъ; Красногорка, Поркуны, Элькшнева, Ушупа при озерѣ Паркановскомъ Верпелевское тожъ, а Элькшнева жъ и на левой сторонѣ ручья безымяннаго, впадающаго во означенное озеро; Межерникъ, Акъменграужа на левой, Эглеколня и Чага неподалеку на правой сторонѣ рѣчки Пердни, изъ нихъ Чага и по обѣ стороны ручья Гола; Жегупа по обѣ стороны рѣчки Ужгупи, Эглеколня на левой

сторонѣ рѣчки Эглеколни, Айзупе на правой сторонѣ рѣчки Пораторни и близъ устья, гдѣ она впадаетъ въ озеро Коповню; Козупе по обѣ стороны Курмини, Лоцупля, Платинева на правой, Войстинасола, Лыла Руга, Пликсини, Медни, Дубликолня, Ужгова, Вѣева на левой сторонѣ рѣчки Варниной; изъ оныхъ Козупе и на правой сторонѣ ручья безымяннаго, впадающаго въ вышесказанную рѣчку; Канапини на правой, Лаптевникъ на левой сторонахъ рѣчки Упеты, Упета при озерѣ Упете, Судерпя на правой сторонѣ ручья безымяннаго; Илгаозара, Верстова, Покруты, Пурва Дуксъ изъ оныхъ первая при озерѣхъ Илгѣ, другая Верстовнѣ, третія неподалеку отъ Покрутыни и отъ вытекающей изъ онаго рѣчки Покрутыни на левой сторонѣ, а последняя неподалеку отъ озера жъ; Гривзини, Скайданы, Матинева, Шкилбаны, Пексина, Рикова на левой, Логини, Колесова, Сауцыня, Порскова, Чилипина, Рогулева, Супредка, Заготы на правой сторонахъ рѣчки Рійки, а Сауцыня и ручья безымяннаго на левой сторонахъ; Чекулаи близъ вышесказанной рѣчки на левой же сторонѣ, Бахарева, Анчипова, Зелчи, Канашкова Вилимы тожъ, Этлиши, Канѣстляники Слобода тожъ, Яблова, Кажурки, Тимшаны, Савса, Гарша, Павтова неподалеку, Казуколня, Кукова, Бозова на левой, Плешева на правой сторонахъ рѣчки Куфы; изъ оныхъ Канѣстляники Слобода тожъ ручья Настра, Яблова рѣчки Звидрупи и при устьѣ, гдѣ во оную впадаетъ рѣчка Маклюпя по теченію ихъ на правой сторонахъ, а Зелчи и при заливѣ отъ оной рѣчки: Каши на правой, а Киши на левой сторонахъ рѣчки Звидрупи; Афанасова ручья Кракупя на левой сторонѣ; Обеля, Журилова, Дупурова при озерѣ Обелѣ; Пунцелева, Данскія на левой сторонѣ рѣчки Обелтыни; Сватовни, Јорзова, Романова при озерѣ Сватовнѣ, Матрина при озерѣ Матринѣ; Сала на левой сторонѣ рѣчки Куковки; Нумерни, Калвини при озерѣ Нумернѣ; Каупинѣ, Киселиова недалеко отъ рѣчки Душкупы на левой сторонѣ, Тылженики при озерѣ Тылже, Габраны недалеко отъ рѣчки Кеибы на левой сторонѣ; Стыправизи Кришаны, Путраны на правой сторонѣ рѣчки Тилжи, изъ оныхъ Путраны и по обѣ стороны ручья Вакша; Наглиши рѣчки Ичи на пра-

вой сторонѣ, Силиники рѣки Педежи на левой сторонѣ, а Докты, Јорзова, Кудиніова, Трулева, Полосы, Жогоды, Уголница, Колесо́ва, Топорова, Стрынгалева, Казлова, Заболотье, Беріоски, Пределева Капница, Зыба, Посолница, Клюкова, Чернова, Бризгова, Жигарева, Каругова, Кроклева, Јоуна, Кроклева, Сала, Гардова, Ломы, Блиніова, Шліопкина, Бадна Гора, Вѣтчаны, Цывкадырва, Кикучова, Козья Гора, Терешкова, Бохметіова, Меднева, Острова, Стомнакова, Криво́ва, Блохинева, Спруги, Декшни, Лыла Бержа, Покулева, Ломы, Лоздова, Дублева, Лакша, Межа, Лейшова, Лемешова, Зайцова, Сылацыма, Любова, Навдышева, Пилскална, Дурупя, Дандины, Лела Сала, Тетерясола, Кангеры, Межереи, Аушки, Вушкасолы, Цыкусова, Жогопя, Слута, Пустошъ, Бронты, Свичова, Залчупы, Дагунова, Кангары, Козлова, Діоргова, Шалгунова, Трибунова, Плешова, Высокой Боръ, Тѣрпина, Стиглова, Гусакова, Брижусола, Пушлева, Стаблева, Межувиды, Кракупова, Свилпова, Брексіна, Квашнева, Абрики, Нарстеники, Грушлева, Дукулева, Чоркова, Белины, Меднева, Токи, Пужилова, Плоскини, Орлова, Табакова, Барзупъ, Лыла Лауза, Сутрова, Никирова, Крутова, Рангучи, Казаводы, Обель, Сылы, Ранъцыни, Диникова, Аузгова, Лочева, Удри́на, Аусола, Сурыкова, Плитинева, Маклюпя, Пейсова, Силтиники, Апшасола, Тутынова, Калтникъ, Пазловка, Винаца, Пистова, Дервини, Вылкасти, Зубки, Варейки, Затишки, Сила Раши, Пурва Мола, Кокорева, Каписыла, Жикъкары, Супаны, Рунцаны, Крамъпины, Пурвина, Межерія, Лоздова, Остраты, Грива, Дивилейда, Жейкары, Шаблева, Луковники, Зоблева, Элсты, Поборцова и Рускулы всѣ оныя на суходолѣ при колодезяхъ.

А дачею простирается рѣки Викшты на правой сторонѣ.

Земля иловатая, а частію и сыропещаная. Хлебъ и покосы средственны. Лесь строевой: сосновой, еловой і дубовой; дровяной: березовой, алховой, кленовой, еловой, ре-

биновой, ивовой и крушиновой. Крестьяне некоторые на оброке, а другія на пашнѣ.

Номера по генеральному плану В которой части плана	Званіе дачь	Число дворовъ	По переписи головъ:		Десятинъ	Сажени
			Мужеска	Женска		
79. 4.	Плебанія Болтиновская; деревни: Болдуны, Силогайлы. Той плебаніи ксенза Мартина Кништофта	5	17	14	—	—
	Подъ поселениемъ	—	—	—	4	—
	Пашни	—	—	—	113	123
	Сенныхъ покосовъ	—	—	—	21	—
	Лесу:					
	дровянаго	—	—	—	108	—
	Неудобныхъ мѣсть	—	—	—	3	100
	Всего	—	—	—	249	223

Краткое экономическое примѣчаніе.

На левой сторонѣ рѣчки Звидрупи и противъ пруда, состоящаго на оной; въ плебаніи костелъ католицкой деревянной во имя Спаса Преображенія Господня, а деревни Болдуны и Силогайлы на суходоль при колодезяхъ.

А дачею простирается рѣки Куфы на левой сторонѣ. Земля иловатая, а частію и сыропещаная. Хлебъ и санныя покосы средственны. Лесъ дровяной. Крестьянѣ на пашнѣ.

Номера по генеральному плану В которой части плана	Званіе дачь	Число дворовъ	По переписи головъ		Десятинъ	Сажени
			Мужеска	Женска		
80. 4.	Плебанія Маренгаузская; село Ерополь; деревни: Пасацки, Евьи, Чаботорова, Бросалы, Мейрова, Тепеница, Кровали, Остраты, Киши;					

Номера по генеральному плану В которой части плана	Званіе дачь	Число дворов	По переписи голов		Десятины	Сажени
			Мужска	Женска		
	Свилпова, Скокцова, Боровая, Лелиши, Эглеколня, Настровъ, Узулова. Вышеписаннаго Бискупа Георгія Повсловскаго	78	402	375	—	—
	Подъ поселеніемъ	—	—	—	51	—
	Пашни	—	—	—	1470	—
	Сенныхъ покосовъ	—	—	—	192	—
	Лесу:					
	дровянаго	—	—	—	2358	1391
	Неудобныхъ мѣсть	—	—	—	50	400
	Всего	—	—	—	4121	1791

Краткое экономическое примѣчаніе.

Плебанія на левой сторонѣ рѣчки Пушницы. Въ плебаніи костель римскаго закону во имя святаго Апостола Матфія деревянной. Селцо Ераполь на суходолѣ при колодезяхъ. Въ селце домъ бискупской деревянной и при немъ садъ съ плодовитыми деревьями.

Деревни: Чаботорова по обѣ стороны рѣчки Вѣйнянки, Пасацки на левой, Мейраны рѣчки Потмани на правой, Эглеколня рѣчки Эглеколни на правой же сторонахъ; на рѣчке близъ деревни Эглеколни прудъ и мучная мельница обѣ одномъ поставѣ; Кровали, Остраты рѣчки Пушницы на правой сторонахъ, а Киши на левой; Настровъ при озерѣ Настровѣ, а Бросалы, Тепеница, Скокцова, Узулова, Боровая, Свилпова, Лелиши и Евьи всѣ оныя на суходолѣ при колодезяхъ.

Земля пещаная и безъ удабриванія къ плодородію неспособна. Хлебъ и покосы средственны. Лесъ дровяной. Крестьянѣ на пашнѣ.

Номера по генеральному плану В которой части плана	Звание дачь	Число дворовъ	По переписи головъ			Десятины	Сажени
			Мужеска	Женска			
81. 4.	Озеро Настровъ. Вышеписанныхъ Ивана Перфильевича Елагина и Суфригана Задвинскаго Георгія Повсловскаго . . .	—	—	—	—	—	—
	Неудобныхъ мѣсть . . .	—	—	—	23	298	
	Всего . . .	—	—	—	23	298	

Краткое экономическое примѣчаніе.

Длиною на версту, шириною сто дватцать сажень, глубиною въ шест вершковъ. Въ немъ рыба разныхъ родовъ.

Номера по генеральному плану В которой части плана	Звание дачь	Число дворовъ	По переписи головъ			Десятины	Сажени
			Мужеска	Женска			
82. 4.	Боловская плебанія; деревня Верпелева. Предписаннаго ксенза Мартина Юрьева сына Шемановскаго	6	34	36	—	—	
	Подъ поселениемъ . . .	—	—	—	2	600	
	Пашни	—	—	—	130	1905	
	Сенныхъ покосовъ . . .	—	—	—	13	—	
	Лесу:						
	дровянаго	—	—	—	160	—	
	Неудобныхъ мѣсть . . .	—	—	—	4	100	
	Всего	—	—	—	310	205	

Краткое экономическое примѣчаніе.

Плебанія неподалеку отъ озера Верьпелевскаго, Паркановскаго тожь; в плебаніи костель ко-

толицкой деревянной во имя Рождества Богородицы, а деревня Верпелева при устье безымяннаго ручья, впадающаго въ рѣчку Ужгупю на левой сторонахъ.

Земля иловатая, а частію и сыропещаная. Хлебъ и покосы родственны. Лесь дровяной. Крестьяне на пашнѣ

Номера по генеральному плану В которой части плана	Званіе дачь	Число дворовъ	По переписи головъ		Десятины	Сажени
			Мужеска	Женска		
83. 4.	Озеро Парконовское, Верпелевское тожъ. Техъ же Ивана Перфильевича Елагина и ксенза Мартина Юрѣва сына Шемановскаго . Неудобныхъ мѣсть .	—	—	—	202	62
	Всего	—	—	—	202	62

Краткое экономическое примѣчаніе.

Длиною на три версты съ половиною, шириною отъ оста и до четырехъ сот сажень, глубиною въ полъ аршина. Въ немъ рыба разныхъ родовъ.

Номера по генеральному плану В которой части плана	Званіе дачь	Число дворовъ	По переписи головъ		Десятины	Сажени
			Мужеска	Женска		
84. 4.	Селцо Биржа; селцы жъ: Новая Биржа. Силамуйжа, Засолы, Домополь. Людвиново, Лейдомники, Августово; деревни: Гейлиши, Нозорка, Скубинѣва, Квеска, Кейбиники, Голворы, Кажуки, Новики, Лочева, Виць-Межа, Дюнденики, Кононы.					

Номера по генеральному плану
В которой части плана

Звание дачь

Число дворовъ.

По переписи
годовъ,

Мужеска

Женска

Десятинъ

Сажени

Воверъ, Яболовская, Спродзеники, Вискулы, Сенкова, Явпижи, Воросоры, Матюшкова, Ксаверова, Апшеники, Солы, Кузмань, Чевасула, Белявскія, Бирзиши, Аукшторы, Паулина, Плужи, Липоры, Шнипаны, Судари, Копали, Липоры, Папурвини, Узулники, Славичи, Румбаны, Чумашова, Оболдерва, Рузеники, Пилцыники, Паликоры, Силпини, Клейздарня, Сайпитники, Сайпитъники, Крамкиѣники, Карлитыкова, Декшняки, Рузеники, Скуегники, Меженики, Покрыты, Покрытыня, Саркани, Шкулники, Зуши. Антонія Петрова, Бонифація, Михайлы, Людвика, Ивана Осиповыхъ, Мартина Доменикова и Доменика

Номера по генеральному плану В которой части плана	Звание дачь	Число дворовъ	По переписи головъ		Десятины	Сажени
			Мужеска	Женска		
	Петрова дѣтей Бо- ниславскихъ	290	1402	913	—	—
	Подъ поселениемъ	—	—	—	180	—
	Пашни	—	—	—	6003	—
	Сенныхъ покосовъ	—	—	—	4590	—
	Лесу:					
	строеваго	—	—	—	6707	—
	дровянаго	—	—	—	9569	1406
	Неудобныхъ мѣсть	—	—	—	1786	—
	Всего —	—	—	—	28835	1406

Краткое экономическое примѣчаніе.

Селцы: Биржа и Новая Биржа рѣчки Паукли на правой, Силамуйжа на левой, Засолы рѣчки Кейбы на правой сторонахъ, Домополь рѣчки Домополи на правой, Августово при озерѣ Коповнѣ и при устьѣ рѣчки Поратони на левой сторонахъ, Лейдомники ручья безымяннаго на левой сторонѣ, а Людвиново на суходолѣ при колодезяхъ. Въ селцахъ по одному дому господскому деревянныя.

Деревни: Покрытыня и Покрыты рѣчки Покрытыни на правой, изъ коихъ одна и при озерѣ Покрытынѣ; Кейбиники, Кажуки, Яболовская рѣчки Кейбы на правой; Спродзеники, Вискулы, рѣчки Ичи на правой, а Солы на левой; Тыкова, Силпина, Паликоры рѣчки Палочыни на правой; Рузеники, Скустники, Сайпитники рѣчки Сайпиты на левой, а Крамкиники на правой; Румбаны рѣчки Пистыни на правой, Чевасула, Белявскія, Зуши, рѣчки Паукли на правой, Дюнденики той же рѣчки по обѣ стороны; Кононы, Лочева, Ксаверова рѣчки Скустни на правой, Апшеники на левой; Бирзиши рѣчки Домополи на правой, Виць-Межа ручья безымяннаго на правой, Саркани при озерѣ Коповне и рѣчки Коповни жъ, вытекающей изъ

оного озера, на левой сторонѣ: Шкулники, Славичи рѣчки Пистыни на левой, а Судари, Ковали ручья безымяннаго на левой сторонах, а Галвары, Новики, Воверъ, Матюшкова, Росоры, Сенкова, Явпижи, Кузмань, Аукшторы, Паулини, Плуши, Папурвини, Липоры, Шкирпаны, Узулники, Липоры, Тумашова, Клейздавня, Сайпитники, Карли, Декшники, Меженики, Скубинева, Квеска, Назорна, Гейлиши, Рузеники, Оболдерва, Пилцыники всѣ оныя на суходолѣ при колодезяхъ.

А дачею простирается рѣки Викшты на правой сторонѣ.

Земля иловатая, а частію и сыропещаная. Хлебъ и покосы средственны. Лесь строевой и дровяной. Крестьяне на пашнѣ.

Номера по генеральному плану В которой части плана	Звание дачъ	Число дворовъ	По переписи готовъ			Сажени
			Мужеска	Женска	Десятны	
Состоятъ вьнутри оной дачи:						
85. 4.	Плебанія Биржин- ская. Ксенза пробоща Иосифа Киркилы	—	4	—	—	—
			(мужеска)			
	Подъ поселениемъ	—	—	—	—	1790
	Пашни	—	—	—	1	520
	Неудобныхъ мествъ	—	—	—	—	244
	Всего	—	—	—	2	154

Краткое экономическое примѣчаніе.

На суходолѣ при колодезяхъ. Въ плебаніи костель католицкой во имя Сошествія Святаго Духа и домъ ксензовъской деревянныя.

Земля иловатая, а частію и сыропещаная. Хлебъ средственъ. Обрабатывается ево ксензовскими крестьянами изъ фолварка Саксмали.

Номера по генеральному плану В которой части плана	Званне дачь	Число дворовъ	По переписи головъ			Сажени
			Мужеска	Женска	Десятины	
86.	4. Фолварокъ Саксмаль; деревня Вискулы. Онаго жъ ксенза Ю- сифа Киркилы . . .	6	34	29	—	—
	Подъ поселениемъ . . .	—	—	—	2	—
	Пашни	—	—	—	60	—
	Сенныхъ покосовъ . . .	—	—	—	100	—
	Лесу:					
	дровянаго	—	—	—	139	—
	Неудобныхъ мѣсть . . .	—	—	—	8	231
	Всего	—	—	—	309	231

Краткое экономическое примѣчаніе.

Фолварокъ близъ рѣки Ичи на правой сторонѣ. Въ фолварке домъ ксензовской деревянной и ветреная мельница о дву камняхъ. Деревня на суходолѣ при колодезяхъ.

Земля иловатая, а частію и сыропещаная. Хлебъ и покосы сродственны. Лѣсъ дровяной. Крестьяне на пашнѣ.

Номера по генеральному плану В которой части плана	Званне дачь	Число дворовъ	По переписи головъ			Сажени
			Мужеска	Женска	Десятины	
87.	4. Селцо Стружаны; деревни: Стрибы, Стрелчи, Мейраны, Вейпли, Каритоны, Багатуры, Дробиникова, Драбиникова на островѣ, Азароры, Грибули, Рускулы, Сюсекли, Жоготы, Чакши, Путинова, Лайпуры,					

Номера по генеральному плану
В которой части плана

Звание дачь

Число дворовъ

По переписи
головъ

Мужеска

Женска

Десятины

Сажени

Гаросы, Пынтаны, Сейки, Каритоны, Сайковаша, Парковникольня, Рубежники, Крыстынова, Лайголы, Силиники, Капина, Корориши, Мейраны Лесныя, Тимошники, Кучкова, Бейдынова, Каменка, Борсуки, Дулина, Сейберески, Малиновка, Кудерники, Ковали, Силиники, Цывцына, Новики, Малолѣтнихъ Иванъ, Фелицыана, Антона и сестры ихъ Леоноры, Доменики, Франтишки, Анны Домениковыхъ дѣтей Рыковъ . . .	88	334	288	—	—
Подъ поселениемъ . . .	—	—	—	108	—
Пашни	—	—	—	1440	—
Сенныхъ покосовъ . . .	—	—	—	825	—
Лесу:					
дровяного	—	—	—	4520	1338
Неудобныхъ местъ . . .	—	—	—	2747	—
Всего	—	—	—	9640	1338

Краткое экономическое примѣчаніе.

Селцо по обѣ стороны рѣчки Стружанки и состоящаго на оной озера безымяннаго. Въ селце домъ господской деревянной и при немъ садъ съ плодовитыми деревьями.

Деревни: Ковали неподалеку отъ рѣчки Стружанки на левой сторонѣ, а Зароры неподалеку озера Светыни; Каменка, Кудерники и Капи-

на на левой сторонѣ рѣчки Ичи; Мейраны, Стрелчи и Стрыбы на правой сторонѣ рѣчки Кресли, а Лайголы, Беидынова, Крестынова, Рубежники, Парковникольня, Сайковаша, Горосы, Пынтаны, Сейки, Каритоны, Лайпуры, Силиники, Барсуки, Силиники, Карарыши, Сейберески, Путинова, Чакша, Сюсекли, Рускулы, Жоготы, Грибули, Дулина, Малиновка, Цывцына, Каритоны, Вейпли, Богатуры, Тимошники, Новики, Кучкова, Дробеникова и Дробеникова на островѣ, Мейраны Лесныя всѣ оныя на суходолѣ при колодезяхъ.

Земля пещаная и къ плодородію безъ удабриванія не способна. Хлѣбъ средственъ. Покосы протчихъ лутче. Лесь дровяной. Крестьяне на пашнѣ.

Номера по генеральному плану В которой части плана	Званіе дачь	Число дворовъ	По переписи головъ		Десятины	Сажени
			Мужеска	Женска		
	Итого въ уезде	6310	28738	27204		
	Подъ поселеніемъ	—	—	—	3936	1629
	Пашни	—	—	—	158723	979
	Сенныхъ покосовъ	—	—	—	14755	78
	Лесу:					
	строеваго	—	—	—	75905	371
	дровянаго	—	—	—	194022	1694
	Неудобныхъ местъ	—	—	—	24895	304
	Всего	—	—	—	472238	255

Краткое экономическое примѣчаніе.

Въ ономъ уездѣ женщины, сверхъ полевой работы, упражняются въ рукоделіяхъ: прядутъ ленъ, посконъ и шерсть, ткуть холсты и сукна для своего употребленія, а частію и на продажу. Вода людямъ и скоту здорова.

Номера по генеральному плану В которой части плана	Звание дачь	Число дворовъ	По переписи головъ			
			Мужеска	Женска	Десятины	
Сажени						
Всего въ уезде и зъ градскими землями						
		6414	29541	27892	—	—
	Подъ поселениемъ	—	—	—	3964	1629
	Пашни	—	—	—	159214	59
	Сенныхъ покосовъ	—	—	—	14787	78
	Лесу:					
	строеваго	—	—	—	75905	371
	дровянаго	—	—	—	194049	1694
	Неудобныхъ местъ	—	—	—	25056	1804
	Всего	—	—	—	472977	835

Капитанъ Иванъ Гневичъ.

Чертежной Директоръ Капитанъ Григорей Накожинъ.

Землемеровъ Помощникъ Дмитрей Сыромятниковъ.

Atsevišku zemes īpašumu rōdeitōjs

- Адань озеро 268.
Айзеники деревня 380.
Анбельмыза сельцо 139.
Андрепна сельцо 246.
Андзельмужа сельцо 264.
Анмужа сельцо 197.
Аннополь сельцо 314.
Antoniszki maiētność 44.
Антонишкѣ сельцо 253.
Апцесоль островъ 211.
Апшъ сельцо 81.
Асунь сельцо 120.
Асунь село 122.
Аустертово сельцо 96.
Авдиво озеро 354.
Августово сельцо 393.
Авля село 114.
Автынбергъ сельцо 77.
Барисово сельцо 381.
Барканы Новыя деревня 380.
Баврици сельцо 104.
Березгалъ сельцо 197.
Бесовка деревня 169.
Berzmuza maiētność 65.
Berzmuyska wołość 65.
Быково сельцо 240.
Биржа озеро 127.
Биржа сельцо 393.
Биржа Новая сельцо 393.
Биржаголь сельцо 132.
Биржеголь село 132.
Биржинская плебанія 396.
Бисмужа сельцо 357.
Бижа островъ 249.
Бижа озеро 250, 356.
Блясы деревня 380.
Блонты деревня 333.
Боловскъ сельцо 381.
Боловская плебанія 392.
Bołowski koniec 21.
Болтица сельцо 104.
Болтинъ озеро 129.
Болтина сельцо 104.
Болтиново сельцо 381.
Болтиновская плебанія 390.
Борховъ фольварокъ 227.
Бравновъ фольварок 227.
Бренцова деревня 169.
Брыги село 348.
Бродайша сельцо 353.
Бродайша село 353.
Буценишки сельцо 114.
Букмыза погостъ 264.
Букъ-Мыза сельцо 258.
Бурбово деревня 380.
Бушеи деревня 169.
Бутляры Большая деревня 94.
Бутляры Малыя деревня 94.
Царь-Градъ сельцо 80.
Хреновка сельцо 357.
Цырма озеро 322.
Цырма сельцо 321.
Чачи деревня 223, 226, 227.
Чарково сельцо 167.
Черность озеро 217.
Чушканы деревня 250.
Чударойна сельцо 381.
Дагда озеро 269.
Дагда сельцо 116.
Дагда село 116.
Дейманъ озеро 179.
Демишкова деревня 380.
Денабургскіе Луги санныя покосы 339.
Денешка сельцо 104.
Дениголь сельцо 357.
Дереполья сельцо 212.
Дергелишки сельцо 104.
Девелевщизна сельцо 290.
Dunemborskie starostwo 11.

- Лянсь-Корона село 358.
 Лявдоръ фундушовая церковная земля 367.
 Лявдоръ сельцо 365.
 Лявдоръ село 365.
 Лявсино сельцо 370.
 Лей озеро 113.
 Лейдомники сельцо 393.
 Леменишки сельцо 81.
 Левен сельцо 81.
 Лидексна фольварокъ 304.
 Лидексна сельцо 304.
 Лидекстна озеро 350.
 Ликсна село 73.
 Липенишки сельцо 99.
 Липна сельцо 381.
 Липовой Островъ деревня 380.
 Литанишки сельцо 104.
 Литовники деревня 323.
 Ливенмужской костель 89.
 Лося озеро 222.
 Лубанъ озеро 238.
 Люцынь городъ 278.
 Люцинской плебаніи пашенная земля 298.
 Люць Мыза (Люць Мыза) сельцо 299, 339.
 Лючевъское сельцо 104.
 Людвиково сельцо 104.
 Людвиново сельцо 393.
 Лукна фольварокъ 183.
 Лукна озеро 141.
 Лукшты сенныя покосы 340.
 Лужа фольварокъ 158.
 Лужа Большое озеро 282.
 Макужи деревня 237.
 Малиновка фольварокъ 318.
 Малново сельцо 377.
 Малновская плебанія 379.
 Mało Indryckie woytowstwo 40.
 Малта сельцо 220.
 Маренгаузенъ сельцо 381.
 Маренгаузская плебанія 390.
 Margenhowski, koniec 16.
 Marigenhawskie starostwo 15.
 Мартинополь сельцо 365.
 Меделяны сельцо 132.
 Мелновый фольварокъ 158.
 Михалки деревня 380.
 Михалово сельцо 328.
 Мысли Новыя сельцо 258.
 Мысли Старыя сельцо 258.
 Московичишъки сельцо 143.
 Мурмостовой фольварокъ 227.
 Надолто озеро 207.
 Настровъ озеро 392.
 Недермужа село 95.
 Нерза озеро 349.
 Нерза сельцо 343.
 Ницгаль сельцо 73.
 Нипоровъ сельцо 164.
 Новыя Мысли сельцо 258.
 Новый фольварокъ 186, 227.
 Новики деревня 380.
 Новое сельцо 81, 89.
 Новой Дворъ сельцо 357.
 Оглонской Домениканской кляшторъ 132.
 Окра maiętność 65.
 Окра озеро 129.
 Окра сельцо 126.
 Okrzenska włość 66.
 Олуца озеро 249.
 Осиновиць островъ 267.
 Осиновка деревня 380.
 Osynskie woytowstwo 5.
 Осото Большое сельцо 81.
 Осото Малое сельцо 81.
 Останишки деревня 237.
 Осташева сельцо 116.
 Островъ фольварокъ 255.
 Осунь Малый фольварокъ 120.
 Oświęyska maiętność 1.
 Ордав озеро 115.
 Оринская деревня 380.
 Озерица деревня 202.
 Озупино село 341, 342.
 Ожикно озеро 111.
 Парконовское озеро 393.
 Пасинья слобода 370.
 Паукштова деревня 125.
 Пылда озеро 288.
 Пылда сельцо 288, 289.
 Пилицыны село 186.

- Пилисколь деревня 237.
Пиняны сельцо 89.
Пискуны деревня 169.
Подберезья сельцо 164.
Подзвинка сельцо 81.
Podzwinskie у Wyszkowski-
woytowstwo 12.
Подгурья сельцо 132.
Покумино сельцо 314.
Посова деревня 123.
Пошмутева сельцо 294.
Преизма село 177.
Прель село 89.
Прицымова деревня 373.
Прымысли сельцо 104.
Пурожъ озеро 196.
Pustynia dobra 25.
Пуша погость 216.
Пуша сельцо 212.
Пуша сельцо 357.
Райполь село 349.
Раки деревня 347.
Рамлинъ сельцо 123.
Ратыники деревня 169.
Рауза озеро 291.
Разно озеро 210.
Ражаново (Рожаново) сельцо
299, 339.
Ребикова деревня 380.
Рейбакозы деревня 306.
Резерь Мыза сельцо 204.
Режица городъ 148, 149.
Режицы миза 158.
Режицкая плебанія 150, 152.
Режицкое староство 158.
Рыбенишки село 255.
Рыково село 186.
Рогайша сельцо 352.
Рогова деревня 380.
Рогова Нижняя деревня 380.
Розентово сельцо 175.
Рунданы сельцо 355.
Рунторть сельцо 292.
Рушендорфъ сельцо 81.
Рушоны село 132.
Саксмаль фольварокъ 397.
Сакстыголь фольварокъ 158.
Саловишки сельцо 132.
Самени деревня 237.
Саръевщизна сельцо 357.
Саркань сельцо 201.
Савездишки сельцо 112.
Седерь озеро 203.
Сибилін сельцо 358.
Силамуйжа сельцо 393.
Ситники сельцо 81.
Сиверь озеро 116.
Скайста озеро 110.
Скайста сельцо 110.
Скобылева деревня 380.
Скуино озеро 128.
Скутолова деревня 123.
Следіово сельцо 365.
Случишки сельцо 99.
Слудаки Большая деревня 237.
Слуданы Малыя деревня 237.
Солошь озеро 313.
Солошь сельцо 365.
Сприкутово сельцо 351.
Стабришь озеро 266.
Сталеровщизна сельцо 206.
Старая Слобода село 358.
Старыя Мысли сельцо 258.
Старый Замок сельцо 99, 142.
Старой Слободы фундошова
церковная земля 363.
Стерьяны село 227.
Стыглово село 326.
Стружаны сельцо 397.
Стузеръ озеро 196.
Сукина деревня 169.
Шембелишки сельцо 251.
Шкавно озеро 373.
Шкавно сельцо 371.
Шкилтова сельцо 99.
Шкута фольварокъ 132.
Шлозбергъ сельцо 81.
Штеренбергъ сельцо 104.
Тадеевъ фольварокъ 255.
Таупаль сельцо 76.
Тенись Мыза сельцо 104.
Тереховъ фольварокъ 369.
Терпъ озеро 128.
Tumzanski koniec 19.

- Тренова деревня 380.
Трентельбергъ сельцо 81.
Трепъ сельцо 81.
Турчина деревня 172.
Тискаты село 183.
Тискаты слобода 224.
Такаришки сельцо 99.
Товдовяны сельцо 164.
Убогова деревня 380.
Укленишки сельцо 99.
Ульяны сельцо 204.
Устинова сельцо 310.
Ушкачева сельцо 352.
Уторъ сельцо 81.
Узельмуижа мыза 164, 180.
Ужвалда село 112.
Вагали деревня 169.
Варкова село 89.
Великой островъ 267.
Верпаховшизна сельцо 80.
Верпелевское озеро 393.
Весель сельцо 81.
Виліоны фольварокъ 186.
Виліонскаго клаштора фунду-
шовая церковная земля 192.
193.
Выпингово сельцо 154.
Выровда озеро 201, 248.
Вырскули деревня 237.
Вишкари деревня 172.
Wyszki majątność 63.
Вышки озеро 138.
Вышки сельцо 97.
Вышки Долни сельцо 97.
Вышки Горния сельцо 140.
Wyszkwowskie у Podzwinskie
woytowstwo 12.
Виткоповцизна сельцы 310.
Виткоповцизна или Горойполы
сельцо 310.
Владиславова сельцо 140.
Войлокова деревня 380.
Воркляны фольварокъ 227.
Воркляны местечко 227.
Вушканица островъ 267.
Заболотья деревня 380.
Заболотье сельцо 337.
Залесье сельцо 365.
Залужа сельцо 374.
Zamoskie woytowstwo 1.
Замостье сельцо 220.
Заселье сельцо 164.
Засолы сельцо 393.
Зелчева деревня 319.
Зеленкинъ островъ 212.
Зелтени деревня 237.
Зыбла деревня 380.
Зимнинъ фольварокъ 155.
Зосна сельцо 173.
Зосна село 155.
Зупковъ островъ 212.
Звирздино сельцо 294.
Жартъ Мыза сельцо 97.
Жатуни сельцо 253.
Желтмыза сельцо 81.
Жеркля озеро 216.
Жоготы сельцо 170.
Журилова деревня 380.

Zemes īpašņiku rōdeitōjs

- Асандовская (Осанъдовская) Аляза (Алязія) 313, 315.
Асандовскій (Осанъдовскій) Игнатій 313, 315.
Аскирка (Аськирка) Герасимъ 128, 129, 131, 135, 216.
Баниславскій Иосифъ 97.
Бердяга Акимъ (Анимъ) 210, 212.
Berķ Jan 44.
Бернардины ксензы 192, 193.
Бониславская Рожа 372, 373, 374.
Бониславскій Антоній 394, 395.
Бониславскій Бонифацій 394, 395.
Бониславскій Доменикъ 394, 395.
Бониславскій Иванъ 95, 96, 394, 395.
Бониславскій Людвикъ 394, 395.
Бониславскій Мартинъ 394, 395.
Бониславскій Михаилъ 394, 395.
Боргъ Иосифъ 92.
Борхъ Михаилъ 154, 222, 223, 226, 227, 233, 238.
Борхова Людвика 283, 286, 288, 289, 291, 345, 361, 370, 373, 374.
Брезинскій Осипъ 135.
Домениканы ксензы 135, 348, 349, 370, 371, 373.
Дюнабургскій (Дюнабургскій) кляшторъ ксензовъ Езуитовъ (Изуитовъ)
72, 76, 112, 113, 114, 115.
Дюнабургская плебанія 80.
Дюнабургскіе ксензы Езуиты 116, 127, 128.
Дюнабургское староство 141.
Елагинъ Иванъ 386, 392, 393.
Фелкерзамбъ (Фелкерзамъ) Антоній (Антонъ) 135, 176, 217.
Фелкерзамбова (Фелькерзамбова) Ксаверія 250, 253, 254.
Гизбертъ Игнатій 79.
Hylzen Jan 15.
Гилзенова (Гилзинова, Гелзинова) Констанція (Констанъция, Конъ-
станция, Констанца) 116, 118, 120, 129, 216 250, 261, 266, 267,
268, 269, 291, 293, 309, 356.
Гилзинъ (Гилзиновъ, Гильзиновъ) Идизий (Идзий, Идъзий, Идзей) 208,
210, 243, 288, 289, 307, 350.
Ивановскій Матвей 245.
Изуиты ксензы 216.
Januszewicz Wiktor 65
Янушевичева Анна 127, 128, 129.
Јоткова Анелія 354, 355, 356.
Јоткова Петронелія 354, 355, 356.
Каноники ксензы 122, 135.
Карницкій (Корницкій) Андрей 282, 355, 356.
Карницкій Франтишекъ 282, 300, 339.
Казенное ведомство 113, 124, 138, 142, 161, 167, 172, 210, 211, 224, 237,
238, 239, 269, 323, 324, 330, 347, 349, 350, 380.
Киркила Иосифъ 396, 397.

- Кништофтъ Мартинъ 390.
Корфъ Федоръ 196, 201, 375.
Корфъ Николай 85.
Корневъ Иванъ 309, 311, 313.
Корневъ Яковъ 309, 311, 313.
Корневъ Людвикъ 290, 291, 309, 311, 313.
Корневъ Петръ 290, 291, 309, 311, 313.
Корнева Бенедикта 309, 311, 313.
Корнева Констанція (Конъстанція) 309, 311.
Кривецъ Осипъ 165, 196, 203, 204, 323.
Кублицкій Илья 366.
Кублицкій Мартинъ 366.
Люцынь городъ 282.
Люцынская (Люцыньская) плебанія 282, 283, 319, 320, 322, 326, 333
Люцынскій кляшторъ 281.
Михаловскій Фадей 79.
Mohl Alexander 63.
Могль Франтишекъ 98, 138, 140, 142,
Могль Игнатій 135.
Mohl Rozalija 63.
Могль Владиславъ 140, 141.
Осанъдовская (Асандовская) Аляза (Алязія) 313, 315.
Осандовская (Осондовская) Констанція (Конъстанція) 313, 314.
Осандовскій (Асандовскій) Игнатій 313, 315.
Осандовскій (Осондовскій) Осипъ 313, 314.
Осандовскій (Осондовскій) Венцентій 313, 314.
Пацевичъ Анна (Аньна) 313, 314.
Пацевичъ Осипъ 313, 314.
Пасынскій кляшторъ ксензовъ Доминикановъ 369.
Плятеръ (Пляторъ) Августъ 107, 110, 111, 113, 115, 116, 120.
Plater Konstanty (Kastanty) Ludwik 11, 25.
Плятеръ (Пляторъ) Казимеръ 107, 110, 111, 115, 116, 120.
Плебаны ксензы 80, 89.
Полоцкая казенная палата 101, 121, 123, 125, 298.
Поршъ Акимъ 252.
Повсловскій (Повъсловскій) Георгій 339, 391, 392.
Ратынскій Федоръ 379.
Рык Анна 398.
Рыкъ (Рикъ) Антоній (Антонъ) 189, 220, 238, 398.
Рыкъ Доменика 398.
Рыкъ Фелицыанъ (Фелицыанъ) 189, 238, 398.
Рыкъ Франтишка 398.
Рыкъ Игнатій 351, 352.
Рыкъ Иосифъ (Осипъ) 220, 352.
Рыкъ (Рикъ) Иванъ (Янь) 189, 238, 398.
Рыкъ Леонора 398.
Рыкъ Войтехъ 220, 352.
Романовскій Винцентій 79.

- Ромеръ Иосифъ (Осипъ) 238, 240.
Салтанъ Бенедиктъ 178, 179, 222.
Салтанъ Станиславъ 210, 247, 248, 249, 250, 268, 304, 349, 350.
Sapieha Kazimierz Jan 1.
Сей Николай 199, 201.
Свецкіе ксензы 150, 152.
Свещенно и церковно служители 264, 363, 367.
Соколовскій (Соколовъскій) Игнатій 206, 207, 283, 302, 340, 341.
Соколовскій Франтишекъ 184.
Стабровскій Юстинъ (Устинъ) 313, 314, 318.
Шадурская (Констанция, Констанъця, Констанца) 217, 218, 253.
Шадурскій Иосифъ (Осипъ) 78, 94, 95, 145, 209, 210, 213, 216, 248, 282;
296, 322, 378.
Шадурскій Ксаверій 78, 209, 210, 214, 216, 248, 282, 296, 322, 378.
Шелковскій Венцентій 321, 322.
Шелтковскій Осипъ 135.
Шемановскій Мартинъ 392, 393.
Шрейдерсъ Деонизій 144.
Шрейдерсъ Франтишекъ 144.
Шрейдерсъ Игнатій 144.
Шрейдерсъ Осипъ 144.
Шрейдерсъ Степанъ 144.
Шрейдерсъ Винцентій 144.
Штрандманъ Густафъ 151, 152, 153, 156, 179, 180.
Валденъ Анелія (Аналія) 356, 357.
Валденъ Бенедикта 356, 357.
Валденъ Франтишекъ 356, 357.
Валденъ Михаилъ 356, 357.
Валденъ Осипъ 356, 357.
Валденъ Розалія 356, 357.
Валденъ Винцентій 356, 357.
Ваврецкій (Воврецкій) Станиславъ 201, 203, 323.
Верещинская Консолята (Консалята) 168, 171, 210.
Верещинская Марьяна 168, 171, 210.
Верещинская Устина 168, 171, 210.
Верещинскій (Верещинъскій) Иосифъ (Осипъ) 168, 169, 171, 204, 205,
210, 316, 317.
Верещинскій Людовикъ (Людвикъ) 168, 171, 210.
Верещинскій Михаилъ 168, 171, 210.
Верещинскій Станиславъ 168, 171, 210.
Всенгофъ (Весеньгофъ) 265, 266, 267, 268.
Всенгофъ (Вейсенгофъ) Михаилъ 256, 353.
Зарембина Марья 341, 342.
Зыбергъ (Зыберхъ, Зыберкъ, Зибергъ, Зиберхъ) Иосифъ (Осипъ) 74,
138, 139, 164, 179, 181, 222.
Zyberk Jozafata 47.
Zyberk Magdalena 47.
Жабровскій (Жебровскій) Франтишекъ 110, 111.

Klaidu izlobōjums

Lp.	ryndeņa	ispīsts	jōbyun
3.	4. nu	augš. powiannosci	powinnosci
3.	15. „	„ iēczmieia	iēczmienia
10.	15. „	„ czterdiesu	czterdziestu
10.	17. „	„ rub	ryb
10.	18. „	„ rub	ryb
19.	18. „	„ szść	sześć
16.	2. „	„ pzyiowszy	przyiowszy
16.	6. „	„ prawdziwie	prawdziwie
16.	17. „	„ Przw	Przy
21.	8. nu	apakš. wiczusci	wieczysci
25.	23. nu	augš. Burmistrzsm	Burmistrzem
27.	15. nu	apakš. pokładanyc	pokładanych
28.	5. nu	augš. dba	dwa
28.	10. „	„ dba	dwa
28.	19. „	„ dwanošce	dwanaście
28.	17. nu	apakš. sisdyndiesiāt	siedymdziesiąt
29.	5. nu	augš. ciagtey	ciągły
29.	19. „	„ ciagtey	ciągły
29.	1. nu	apakš. scostakow	szostakow
32.	12. „	„ graszy	groszy
33.	4. nu	augš. pyļ	puł
33.	15. „	„ zie mianā	ziemiań
33.	16. „	„ szynszu	czynszu
34.	2. „	„ ctyzy	cztery
34.	4. nu	apakš. cigļā	ciągłą
35.	11. „	„ trzynšcie	trzynaście
36.	13. nu	augš. czynzu	czynszu
36.	14. nu	apakš. trzeziny	trzeciny
36.	5. „	„ ctyry	cztery
36.	4. „	„ talerowdwa	talerow dwa
37.	8. nu	augš. ctyry	cztery
37.	8. nu	apakš. zicmianā	ziemiań
37.	2. „	„ Łykasz	Łukasz
39.	4. nu	augš. czryry	cztery
39.	12. „	„ iebnā	iedną
39.	18. „	„ iednā	iedną
40.	12. „	„ dzicsiēc	dziesięć
40.	2. nu	apakš. puļ	puł

Lp.	ryndena	ispists	jöbyun
41.	23. nu augš.	piéc	piéc
41.	20. nu apakš.	cwterki	cwiertki
41.	14. „ „	Pietkinwicz	Pietkiewicz
43.	14. „ „	Ustrne	Ustnie
44.	7. nu augš.	Trubunału	Trybunału
44.	3. nu apakš.	aiias	alias
45.	21. nu augš.	ciahluch	ciahtych
45.	21. nu apakš.	weilkości	wielkości
45.	20. „ „	grutu	gruntu
46.	6. „ „	stužacego	služacego
47.	24. nu augš.	drzwiczkaml	drzwiczkami
48.	5. „ „	zaszczebkami	zaszczepkami
48.	17. „ „	zaszczebkami	zaszczepkami
48.	8. nu apakš.	piwuy	piwny
49.	5. nu augš.	którymm	którym
49.	9. „ „	sprowadzeniażyta	sprowadzenia żyta
49.	9. „ „	zbieža	zboža
49.	14. „ „	wpawey	wpawey
49.	15. nu augš.	komiukiem	kominkiem
50.	4. nu apakš.	bojarzymem	bojarzynem
51.	13. nu augš.	draci	braci
51.	24. nu apakš.	¹ / _s	¹ / _s
52.	11. nu augš.	bobotnik	robotnik
53.	15. „ „	jalet	jaiek
53.	18. nu apakš.	pieč	pieč
53.	5. „ „	bogatego.	rogatego
54.	1. „ „	žoua	žona
55.	14. nu augš.	iedeñ	ieden
55.	13. nu apakš.	pnowyzdychało	powyzdychało
56.	10. nu augš.	pofolgowač	pofolgowač
57.	20. nu apakš.	lnu, gryszy	lny gryszy
57.	10. „ „	u	y
58.	24. nu augš.	siadm	siedm
60.	9. „ „	dwôch	dwóch
60.	11. „ „	owiez	owiec
63.	4. „ „	Mscitawskiego	Mscisławskiego
64.	8. „ „	mieskaia	mieszkaia
68.	15. nu apakš.	importniā	importniā
79.	13. nu augš.	лосъ	лесъ
80.	6. „ „	бискура	бискупа
85.	4. „ „	стыканѣ	Стыканѣ
110.	9. „ „	17 0	1700
111.	12. „ „	1649	1469
115.	18. „ „	поторы	полторы
118.	10. „ „	15	115
118.	18. nu apakš.	ксѣизовской	ксѣнзовской

Lp.	ryndēṇa	ispīstis	jōbyun
130.	10. nu augš.	кве	две
135.	15. nu apakš.	зыделенною	з выделенною
157.	18. nu augš.	Пайховня	Парховня
158.	13. „ „	суходсоле	суходоле
167.	14. „ „	тристи	триста
169.	15. „ „	20	26
180.	13. „ „	23	203
182.	4. „ „	ябоньми	яблоньми
189.	2. „ „	19	9
198.	6. nu apakš.	20	10
199.	15. nu augš.	236	286
201.	5. „ „	упржњняютца	упражняютца
203.	1. nu apakš.	1070	1970
206.	7. nu augš.	16	6
206.	9. „ „	19	9
210.	15. „ „	холеты	холсты
216.	5. „ „	1696	1698
218.	10. „ „	10	16
220.	18. nu apakš.	19	18
229.	15. nu augš.	19	9
230.	8. nu apakš.	3	8
232.	9. nu augš.	15	25
247.	9. „ „	19	29
247.	11. „ „	10	19
250.	2. nu apakš.	410	400
254.	14. „ „	890	810
256.	14. nu augš.	14	17
260.	22. nu apakš.	14	4
269.	5. „ „	82849	28498
270.	1. „ „	1169	1369
287.	10. nu apakš.	смеена	семена
297.	11. „ „	писари	пискари
298.	8. „ „	сдорова	здорова
305.	4. „ „	глубсною	глубиною
318.	4. „ „	104	184
327.	12. nu augš.	суходолр	суходолу

SATURS

	Lp-
Ivods	V
I Zamošes voitistes daļas un Osynes voitistes 1695. g. 1. maja inventari	1
II Daugavpils starostistes 1737. g. 30. oktobra inventars	11
III Viļakas starostistes 1738. g. inventars	15
IV Pustinas muižas un Mozōs Indricas voitistes 1749. g. 25. augusta inventars	24
V Antonišku muižas 1750. g. 20. oktobra inventars	44
VI Kirupes muižas 1761. g. 10. jūnija inventars	46
VII Vyšku muižas 1762. g. 7. augusta inventars	62
VIII Bārzmuižas vai Okras muižas 1762. g. 13. septembra inventars	65
IX Daugavpils pilsātas un apriņķa zem'u aproksts, kas sastōdeits 1784. g. generālmēreišonas laikā	69
X Rēzeknes pilsātas un apriņķa zem'u aproksts, kas sastōdeits 1784. g. generālmēreišonas laikā	148
XI Ludzas pilsātas un apriņķa zem'u aproksts, kas sastōdeits 1784. g. generālmēreišonas laikā	278
XII Ludzas pilsātas un apriņķa zem'u aproksts (turpynōjums), kas sastōdeits 1784. g. generālmēreišonas laikā	337
Atsevišku zemes īpašumu rōdeitōjs	401
Zemes īpašņiku rōdeitōjs	406
Klaidu izlobōjums	409



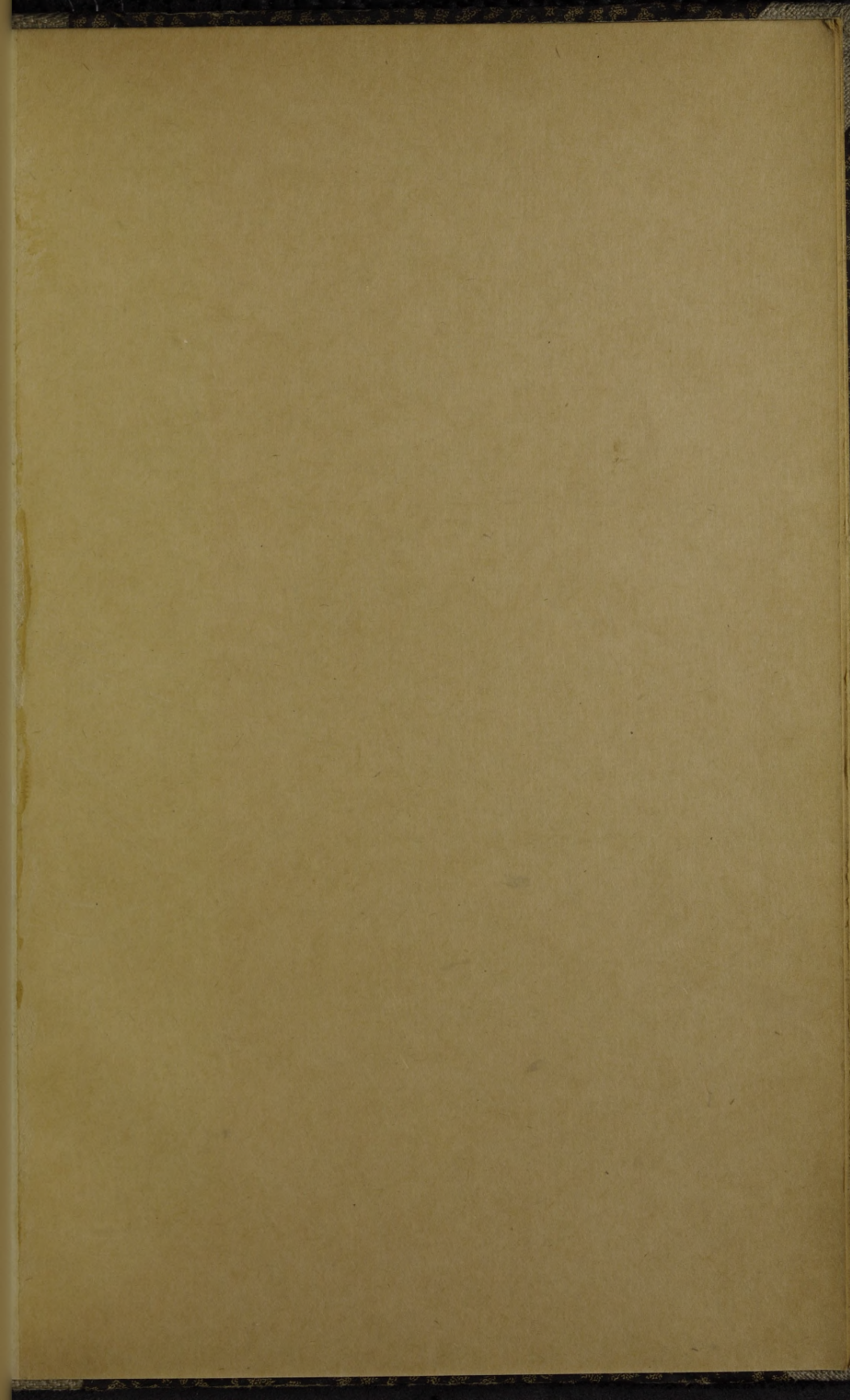

30. DEC. 1943

Lu 5979

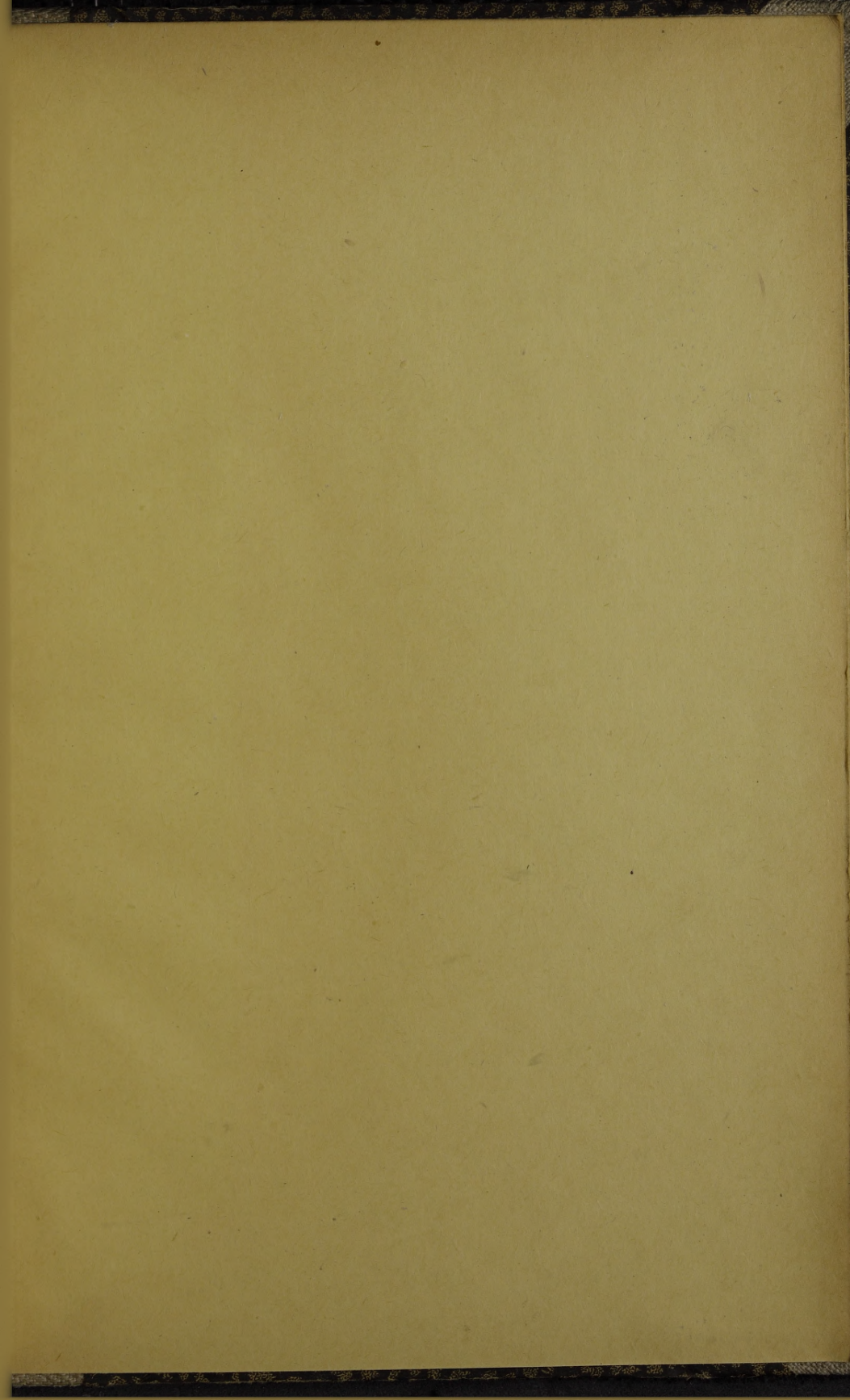

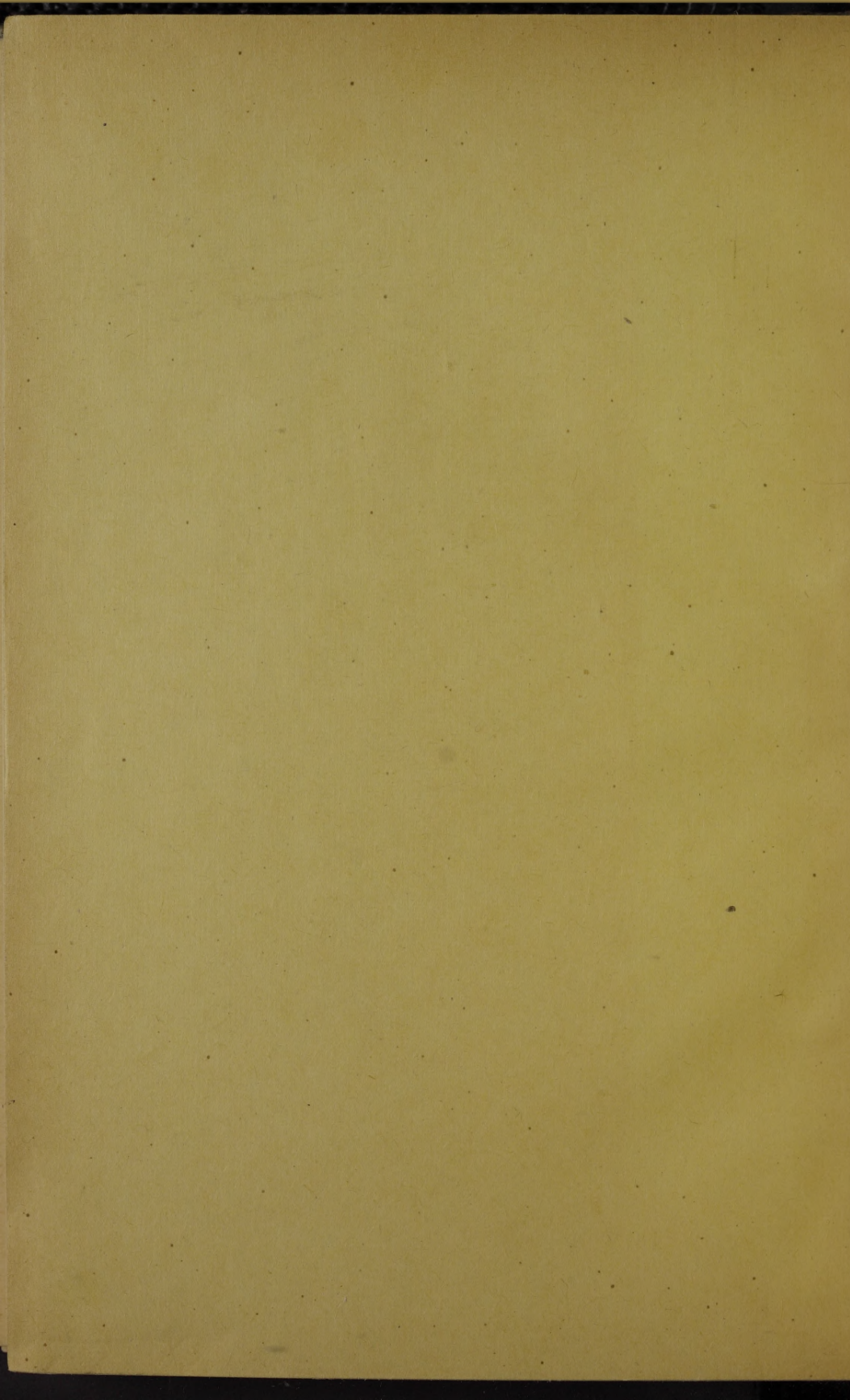

LATVIJAS NACIONĀLĀ BIBLIOTĒKA



0309094174