

24/6720
L 33
1377

Du
L
y
338.

Pilsētu

Nekustamas mantas nodoklis

un tā

praktiska aprēķināšana

Sastādījis
Jānis Bergmanis
Rīgas nodokļu inspekcijas darbinieks

Ar pielikumiem:

- 1) tabele nodokļu aprēķināšanai
- 2) formulas procentuālo izdevumu normu atskaitīšanai
- 3) procentuālas izdevumu normas
- 4) Latvijas pilsētu ielu iedalījums rajonos
- 5) likums par nodokli no nekustamas mantas pilsētās



RIGA, 1930. g.

✓

R: 4556.

B-1
L-1

RL

0309046622

Latv. PSR Valsts bibliotēka

~~62-29.614~~

parb 26/4 79.7.2

Valtera un Rapas
akc. sab. grāmatpiestuve
Rīgā, Brīvības ielā 129/133.



5224: A

SATURS.

Priekšvārds

	Lapp.
A. Vispārejie jēdzieni par nodokļiem	7
1. Nodokļu apzīmējums un nozīme	7
2. Nodokļu vēsturiska attīstība	8
3. Nodokļu sistēma un tās galvenie principi	10
4. Pareiza un nepareiza nodokļu sistēma	13
5. Nodokļu pārlikšana	18
6. Valsts un pašvaldības tiesības uz nodokļiem	19
B. Pilsētu nekustamas mantas nodoklis	21
1. Nodokļa apzīmējums un izveidošanās	21
2. Praktisks nodokļa aprēķināšanas veids	26

PIELIKUMI

Nr. Nr.

1. Tabele nodokļu aprēķināšanai	29
Tabeles pielietošana	29
2. Formulas	49
I. grupa, procentuālo izdevumu normu atskaitīšanai no nekustamas mantas bruto ienākuma pie tirā ienākuma noteikšanas	49
II. grupa, kapitalizētas resp. ienesīguma vērtības noteikšanai tieši no nekust. mantas bruto ienākuma	50
3. Procentuālās izdevumu normas	50
A. Rīgas pilsētā	50
Vispārejie noteikumi	52
B. Pārejās Latvijas pilsētās	52
I. Pilsētās ar 3 rajoniem	52
II. Pilsētās ar 2 rajoniem	53
III. Pilsētās bez rajoniem	54
IV. Liepājas, Daugavpils, Jelgavas un Ventspils pilsētās	54
V. Rīgas jūrmalas pilsētās	55
VI. Vispārejie noteikumi	56
C. Atvilkumi par apkurināšanu	56
4. Latvijas pilsētu ielu iedalījums rajonos	58
I. Rīgas pilsētas ielu saraksts ar iedalījumu kategorijās	58
II. Pārejo pilsētu ielu saraksts resp. rajonu apraksts	67

Nr. Nr.	Lapp.
5. Likums par nodokli no nekustamas mantas pilsētās	87
Pirmais nodaļījums.	
Vispārejie noteikumi	87
Otrais nodaļījums.	
Nodokļa aprēķināšanas pamati un nodokļu maksatāji	88
Trešais nodaļījums.	
Paziņojumu iesniegšana	90
Ceturtais nodaļījums.	
Nodokļa komisijas	91
Piektais nodaļījums.	
Nodokļu listu izsūtīšana un nodokļu komisijas lēmumu pār- sūdzības kārtība	93
Sestais nodaļījums.	
Nodokļu samaksa un sodi par pārkāpumiem	96
6. Pārgrozījumi un papildinājumi nodokļu nolikumā	97
7. Paskaidrojumi pie 1926. g. 15. jūnija likuma par nodokli no nekust. mantas pilsētās un miestos	98

Priekšvārds.

Ilgāki novērojumi nodokļu praksē man nepārprotami rādījuši, ka vislielākā neskaidrība un likumu neizpratne resp. nezināšana pie mums vēl valda taisni pilsētu nekustamas mantas nodokļu lietās, kas arī uzskatāms par vienu no galveniem iemesliem veltīgiem papīru plūdiem, lielām staigāšanām, padomu un aizrādījumu meklēšanām no pašu nodokļa maksātāju puses, kā arī biežiem viņu traucējumiem ar izaicinājumiem, atgādinājumiem u. t. t. no nodokļu iestāžu puses.

Iemeslis šīm neērtībām daļai arī tas, ka pastāvošais 1926. g. 15. jūnija likums par nodokli no nekustamas mantas pilsētās un miestos ir pārcietis visai daudz pārgrozījumus, papildinājumus, ir stipri sarežģīts un komplicēts.

Tā, nodokļu aprēķināšana, saskaņā ar šo likumu vēl daudzām, pat autoritatīvām personām no nodokļa maksātāju aprindām, vārda pilnā nozīmē ir „ķīniešu ābece”, kamēr pašiem nodokļa uzlicējiem resp. tā faktiskiem aprēķinātājiem — reti cieta čaula, kuŗas izlobīšana primitīviem līdzekļiem saistīta, nevien ar visai nepatīkamu noguruma sajūtu, bet arī ar jo ievērojamu dārga laika un enerģijas patēriņu, kas sevišķi labi izjūtams, kad šādās cietās čaulās nākas kost nepārtraukti, ilgāku laiku no vietas.

Sakarā ar minētām grūtībām un neērtībām, tad arī radās ideja atrast tādu līdzekli ar kuŗa palīdzību būtu iespējams, nevien, padarīt šo, daudziem vēl nesaprotamo nodokļa lietu par pietiekoši skaidru, citkārt pārāk nogurdinošu nodokļa aprēķināšanas darbu par sevišķi vieglu un patīkamu, bet arī radīt šinī darbā vismaz 70—80% laika un enerģijas ietaupījumu.

Sastādot šo grāmatīņu, mēģinot noskaidrot viņā, pārrunājama nodokļa būtību, uzdevumu u. t. t., pievienojot turklāt visai noderīgus praktiskus aizrādījumus līdz ar attiecīgām dažādām formulām, speciāli sastādītu, visai ērtu, saprotamu tabeli, un, nododot to vispārējā lietošanā, ceru, ka ar to, ja ne pilnīgi, tad vismaz pa daļai būšu veicis šīs savas idejas vēlamu realizēšanu.

Bet lai visi šie pievestie praktiskie līdzekļi un aizrādījumi varētu tikt izmantoti pilnīgāki, tad pirms pārejas uz tuvāk apskatāma speciāla priekšmeta — pilsētu nekustamas mantas nodokļa — uzskatīju, par nepieciešamu dot zināmu īsu pārskatu par nodokļu vispārējo teorētisko pusi, jo ikkatra praktiska darbība ir vissekmīgāka tikai tad, kad to pavada attiecīgas teorētiskas zināšanas un ikvienas lietas atsevišķas daļas vai nodaļas vislabākā un pilnīgākā izpratnē ir iespējama vienīgi tad, kad nav sveša paša lieta visā viņas visumā (būtībā).

Kas attiecas uz likuma tekstu viņa pilnīgā pantu sadalījumā, kāds tas atrodams Saeimas kodifikācijas nodaļas 1928. g. izdotā „Nodokļu nolikumā”, tad tas ievietots tīri aiz praktiskiem nolūkiem: 1) lai izbēgtu, pēc iespējas, visai nevēlamās kļūdas, kādas varētu rasties pie minētā likumu plašākas atreferēšanas, kāda parādība visai spilgti novērojama līdzšinējās, gandrīz, līdzīga satura izdevumos un 2) lai dotu iespēju pašiem nodokļu maksātājiem izlietot šī likuma pantus savām varbūtējām, praktiskām, tiesiskām vajadzībām pie viņu iebildumu vai pārsūdzību iesniegumiem dažādās nodokļu vai tiesu instancēs.

Autors.

A. Vispārējie jēdzieni par nodokļiem.

1. Nodokļu apzīmējums un nozīme.

Kas ir nodokļi?

Nodokļi ir pilsoņu piespiedu periodiskie maksājumi no viņu ienākumiem un mantas valsts un pašvaldības sabiedrības vajadzībām par labu.

Tāds ir viens no pilnīgākiem mūslaiku nodokļu definējumiem, ietverošs sevī, gandrīz visas, nodokļiem piemītošas raksturīgākās iezīmes.

Par nodokļu vispārējo nozīmi īsumā sakāms tas, ka tā ikkatrā kulturvalstī ir sevišķi liela.

Pēc prof. A. Vāgnera un viņa skolas piekritējiem — nodoklis ir līdzeklis ar kuŗa palīdzību iespējams pārveidot tautas ienākumus. Šo iespējamību viņš motivē ar to, ka visi nodokļi, kuŗi tiek ņemti samērā ar ikkatra subjekta un objekta maksāšanas spējām ieplūst vienā valsts vai attiecīgā citā kasē, no kurienes tad tiek izlietoti ne tikai pašiem nodokļu maksātājiem bet arī pārējiem valsts iedzīvotājiem par labu.

Šis prof. A. Vāgnera nodokļu novērtējums tomēr tālu vēl neizsmeļ nodokļu patieso nozīmi un proti, ka ar nodokļiem ir iespējams nevien pārveidot tautas ienākumus resp. regulēt pilsoņu savstarpējās ekonomiskās attiecības, bet uz nodokļiem balstās galvenām kārtām arī ikkatras valsts eksistence.

Jo gluži tāpat, ka neviena saimnieciska organizācija resp. sabiedrība nevar pastāvēt bez savas ekonomiskās bāzes — lielākiem vai mazākiem materiāliem līdzekļiem, tāpat arī valsts, kā sabiedrības augstākā forma nevar eksistēt un attīstīties bez noteiktiem ienākuma avotiem — nodokļiem.

Uz to norāda arī vēsture, kuŗā neatrodam nekur tādu laiku, kad kādas valsts iedzīvotāji, visā savā visumā, būtu bijuši pilnīgi brīvi no šāda vai tāda veida nodokļiem, jeb mesliem, kā tos senāk devēja.

Ne jau bez sava pamata arī daži mūslaiku amerikāņu ievērojamākie anarchizma pārstāvji, rakstnieki Tukers, Makkejs u. c. uzsver, ka viens no pirmajiem anarchisma ideāla dzīvē iz-

vešanas līdzekļiem, ir atteikšanās no nodokļu maksāšanas, caur ko valstij tikšot atņemti viņas pastāvēšanai nepieciešamākie līdzekļi, izsaucot valsts iekšējo sabrukumu un viņas vietā iestāšoties bezvalsts stāvoklis.

Par bezvalsts stāvokli šē gan varētu strīdēties, bet skaidrs tomēr tas, ka ikkatras valsts eksistence ir apdraudēta nevien tad, kad nodokļus nemaksā, bet arī tad, kad tādus, kaut gan maksā tomēr pilsoņi pārliecināti, ka nodokļu nastas tiek nepareizi sadalītas, ka tās nestāv nekādā samērā ar viņu faktiskām ekonomiskām iespējām, ar viņu gūtiem valsts labumiem — citiem vārdiem, valstis var iet bojā arī tad, kad tajās nepastāv pareizas, racionālas nodokļu sistēmas.

Kā visai pārliecinoši piemēri šim gadījumam mums var noderēt mūsu, nesen sabrukušās ķaimiņ- u. c. valstis (bij. Krievija, Vācija, Austrija), kuŗu revolūcijas gruvekļos vēl visai spilgti saskatāmas nepareizas, neracionālas nodokļu sistēmas pēdas.

2. Nodokļu vēsturiska attīstība.

Savu tagadējo izcilus nozīmi starp galvenākiem valsts ienākuma avotiem nodokļi uz reizi nesasniedza, bet gan tikai pamazām augot, vēsturiski attīstoties, un nomainot ar sevi visus agrākos citus ievērojamākos avotus.

Un jo vairāk kur bija attīstīti valstiskuma principi, vairāk sarežģīta kādas valsts ekonomiskā izbūve, jo agrāk mēs tur atrodam nodokļu attīstības augstākās pakāpes — pat veselas nodokļu sistēmas.

Tā jau senās Indijas valstīs pastāvēja vairāki atsevišķi nodokļi: tirdzniecības, rūpniecības, zemēs u. c. nodokļi ar diezgan augsti noteiktiem procentiem ($\frac{1}{50}$ — $\frac{1}{5}$) kuŗi ņemami no ienākumiem jeb saražoto produktu resp. objektu vērtības.

Pateicoties teokratiskiem valsts uzbūves pamatiem, nodokļiem tur (Indijā, Ēģiptē un Judejā) nebija laicīgs, publiskitīesisks raksturs, kā pie mums, bet gan nodokļu ņemšanas pamatos aizvien atradās reliģiski-etiski motīvi (upurēšanas u. c. vajadzības).

Tīru, laicīgu formu nodokļi dabāja tikai senā Grieķijā un Romā. Pirmajā, nodokļi nevarēja attīstīties aiz tā iemesla, ka tur trūka stingri norobežojumi starp valsts un privāto mantu. — Visu pilsoņu mantu nereti uzskatīja par pašas valsts īpašumu, kamēr tai pašā laikā iedzīvotāju vajadzības (maize, izrādes Romā u. c.) tika apmierinātas ar valsts līdzekļiem, ienākušiem

galvenām kārtām no kontribūcijām, kara ieguvumiem, iekaroto tautu nodevām u. c.

Par to atkal Romā, sevišķi impērijas periodā nodokļi saņiedza ievērojamu attīstības pakāpi. Diezgan sarežģītas izvestas ļaužu skaitīšanas (capitatio) operācijas, galvas jeb dvēseļu naudas uzlikšanas nolūkos, kā arī mantas novērtējumi (jugatio) mantas un ienākuma nodokļu uzlikšanai, jau vien norāda, ka pie romiešiem bijusi zināmā mērā izstrādāta vesela nodokļu sistēma.

Ar Romas valsts krišanu un tumšo viduslaiku feodālisma iestāšanos, visi šie izstrādātie gatavie nodokļu uzsūkšanas paņēmieni iet zudumā. Pateicoties valstiskuma principu un naturālās saimniecības formu straujai attīstībai arī nodokļi zaudē savu agrāko nozīmi, dodot vietu privāttiesiskiem un privātsaimnieciskiem ienākuma avotiem: valsts zemes īpašumiem — domenām (dominium), regālijam, amata, bet vēlāk arī muitas ienākumiem, kas atgādināja privātsaimniecisku pakalpojumu atlidzību.

Feodālisma ziedu laikos visai vājā valsts vara nevarēja griezties pie zemākām ļaužu massām ar prasībām pēc nodokļu nastām, jo vairāk tādēļ ne, kā ar šīm massām nebij tiešas attiecības; bez tam, lielais vairums no tām bij nepilntiesīgi, nebrīvi ļaudis, kas atradās savu senjoru vai bruņinieku dzimts būšanas, vai citā verdziskā atkarībā.

Tāpat valstij nebij nekādas izredzes ievākt nodokļus no sabiedrības augstākām, mantīgākām šķirām aiz tā iemesla, ka nodokļu uzlikšana šīm šķirām varēja tikt uzskatīta par vislielāko apvainojumu, jo pat Cicerons bija tādās domās, ka nodokļu pildīšana ikvienam brīvam, pilntiesīgam pilsonim ir kauna darbs.

Ar nodokļiem toreiz varēja aplikēt vienīgi zemākās ļaužu šķiras, bet ja centrālai varai tādi ienāca arī no pilntiesīgajiem valsts pilsoņiem, tad tādus par nodokļiem nevarēja uzskatīt, — drīzāk tie bij labprātīgi pabalsti, ziedojumi (subsidiūm, auxiliūm, benevolentia) jeb maksājumi, kas izsaukti zināmos gadījumos no sevišķiem apstākļiem kā valdinieka izpirkšanai no gūsta, karāļa dēla iesvētīšanai bruņinieku kārtā, karāļa meitas izdošanai pie vīra u. t. t.

Bet ar laiku karāļa spiedošās vajadzības kļuva arvien lielākas un, citkārt, labprātīgie gadījuma ziedojumi, pateicoties paradumu spēkam maz pa mazām izvērtās par pastāvīgiem piespiedu nodokļiem.

No nodokļiem vispirms attīstās netiešie (sevišķi muitas) nodokļi, jo tie izrādījās par vislabāko līdzekli ar kuŗu varēja gandrīz nepamanīti piekļūt klāt, kā pilntiesīgajām, mantīgā-

kām pilsoņu šķirām, kuŗi, kā redzējām, nodokļus uzskatīja par personīgas cieņas mazinātājiem, tā arī nepilntiesīgajiem, nabadzīgākiem valsts iedzīvotājiem, no kuŗiem citādi nebija ko ņemt, bez tam arī ar šīm šķirām centrālai varai nebij nekādu tiešu sakaru.

Ar karaļa varas attīstīšanos un nostiprināšanos, auga un attīstījās arī nodokļi, kam par iemesliem galvenām kārtām uzskatāmi arvien pieaugošie valsts izdevumi, nepieciešami it sevišķi algota kaŗaspēka uzturēšanai, kā arī lielas pārmaiņas piepārejas no agrākās naturālās uz vēlākās naudas saimniecības veidu.

Un tā kā šīs pārmaiņas visstiprāk bij jūtamas pilsētās kur koncentrējas tirdzniecība un rūpniecība un kur iedzīvotāji savu neatkarību bij jau agrāk ieguvuši, tad arī pirmie tiešie nodokļi krīt uz šiem pilsētu iemītniekiem un viņu uzrādītiem ienākuma avotiem. Un tikai vēlāk nodokļus pārnes arī uz lauku iedzīvotājiem, kuŗi maz pa mazām arī sāk atsvabināties no savu dzimtskungu pilnīgākas atkarības.

Tiešo nodokļu visrupjākais veids izpaužas tā saucamos dvēseļu jeb galvas naudas maksājumos, kādus uzliekot par pamatu ņēma vienīgi iedzīvotāju galvu, jeb dvēseļu skaitu, kas dzīvoja zināmas teritorijas robežās, pilnīgi ignorējot ikkatru maksātāja mantas vai ienākuma avotus.

Zemkopības izcilus nozīme kā arī fiziokratu lielais iespaids presē, izsauca arī zemes nodokli, vēlāk parādās nodokļi uz naudas kapitāliem, uz ienākumiem no iznomātām mājām, kamēr beidzot, kā visvēlākais un arī vispilnīgākais tiek ievests nodoklis no vispārējiem pilsoņu ienākumiem.

3. Nodokļu sistema un tās galvenākie principi.

Par nodokļu sistēmu sauc nodokļu kopību zināmā valstī un viņu savstarpējās attiecības (faktiska sistēma) vai arī uz zinātniskiem pamatiem un augstākiem principiem dibinātu kombināciju (teorētiska sistēma).

Senākos laikos nodokļu ņemšanai nebij ne kādas sistēmas, nekādu augstāku iepriekš izstrādātu principu. Nodokļus ievāca visur, kur, un no kā tik varēja dabūt. Arī paši nodokļi, kā redzējām nebij pastāvīgi, bet tiem bij vairāk gadījuma raksturs. Tikai 18. gadu simta beigās, nodokļiem strauji attīstoties un pieņemot pastāvīgu maksājumu dabu, fiziokratu mācībās sāka parādīties pirmie norādījumi uz nodokļu racionālāku aplikšanas veidu. Pēc fiziokratu uzskatiem nodoklim jābūt tikai vienam, un to jāmaksā arī tikai vienai t. i. zemes īpašnieku šķirai, jo

(kā viņiem izdevās pierādīt) tīro ienākumu varot dot tikai zemes ražojumi. Vispāri tai laikā sāka attīstīties mācības par racionālām nodokļu sistēmām par to, ka nodokļi nedrīkst krist uz mantu, bet gan uz ienākumiem, ka nodokļiem jābūt proporcionāliem un tie nedrīkst izsaukt lielus izdevumus pie viņu ievākšanas (Mirabo tēvs).

Adams Smits uzstādīja 4 galvenākos aplikšanas principus un proti:

- 1) nodokļus jānoteic un jāmaksā samērā ar ikkatra pilsoņa ienākumiem un maksāšanas spējām,
- 2) nodokļiem jābūt stingri noteiktiem viņu lieluma, ievākšanas laika, vietas un kārtības ziņā,
- 3) nodokļi jāievāc tādā laikā un tādā kārtībā, kā tas visizdevīgāk pašiem maksātājiem,
- 4) nodokļu ievākšanas izdevumiem jābūt, pēc iespējas viszemākiem.

Šos A. Smita principus vēlāk vairāk noskaidroja un papildināja.

Vispilnīgākie no līdzšinējiem nodokļu sistēmas principiem izteikti no A. Vāgnera. Pēdējais uzskaita deviņus principus, iedalīdams tos 4 šķirās.

- 1) **financiālais princips:**
 - a) nodokļiem jābūt pietiekošiem valsts vajadzību apmierināšanai,
 - b) nodokļiem jābūt kustīgiem, t. i. tādiem, ka tos varētu paaugstināt, kad radusēs lielāka naudas vajadzība.
- 2) **tautsaimnieciskie principi:**
 - a) pareiza nodokļu avota un objekta izvēle,
 - b) nodokļu iespaids uz maksātājiem.
- 3) **taisnības princips:**
 - a) nodokļiem jābūt vispārējiem t. i. tie jāmaksā visiem pilsoņiem,
 - b) nodokļiem jābūt vienlīdzīgiem t. i. samērīgiem ar maksātāju ienākumiem.
- 4) **techniskie principi:**
 - a) nodokļu stingra noteiktība,
 - b) izdevīgums maksātājiem laika, vietas un kārtības ziņā,
 - c) nodokļu ievākšanas izdevumiem jābūt pēc iespējas maziem.

Vadoties no šādiem vai citādiem, iepriekš uzstādītiem pamatprincipiem pie nodokļu aplikšanas un izvešanas dzīvē, līdz ar to arī tiek radīta zināmā mērā vesela nodokļu sistēma. Cik

tā pareiza vai nepareiza, tas cits jautājums, par kuŗu runāsim vēlāk.

Pārejot uz nodokļu šķirošanu jāsaprot, ka šinī ziņā vēl valda liela nenoteiktība.

Nodokļus pieņemts šķirot dažādi, skatoties, no kāda viedokļa tos aplūko.

Ja nodokļus šķiro pēc viņu aplikšanas veida, tad visus nodokļus var iedalīt;

- 1) sadalītos jeb reparticiālos (impôts de répartition),
- 2) sadalāmos jeb kvotālos (impôts de quotité).

Par sadalītiem nodokļiem sauc tādus, kuŗu kopsomma jau iepriekš paredzēta un noteikta, kādos apmēros tā jāmaksā valsts vai citā attiecīgā kasē. Pēc tam šo summu sadala starp atsevišķām valsts teritorijas daļām, kuŗas to savukārt atkal sadala starp dažādām maksātāju grupām, kamēr beidzot šīs grupas to sadala starp atsevišķiem pilsoņiem, kuŗi ietilpst šinīs grupās.

Par sadalāmiem turpretīm sauc tādus nodokļus, kuŗos noteikta vienīgi kāda nodokļu likmes daļa, vai procents no kaut kādas ienākuma vienības, pie kam kopēja nodokļu summa tiek aprēķināta uz priekšu tikai apmēram, pamatojoties uz iepriekšējo gadu nodokļu praksi, un neizlaižot pie tam arī no acīm varbūtējo aplikamo subjektu vai objektu pavairošanos jeb pamazināšanos.

Kā piemērs pirmajam nodokļu veidam var noderēt agrākais Krievijas papildu nodoklis no rūpniecības uzņēmumiem, bet otram — 5% nodoklis no naudas kapitāliem, tāpat arī gandrīz visi netiešie nodokļi u. t. t.

Pēc ievākšanas veida, nodokļus sadala tiešos un netiešos, bet pate šo nodokļu šķiru dēfīnīcija, pie atsevišķiem zinību viriem ir dažāda. Jāsaka, kā līdz šim nav vēl vispāri pieņemtas tiešo vai netiešo nodokļu dēfīnīcijas.

Tā, par tiešiem nodokļiem sauc tādus nodokļus, kuŗus maksā tās personas, kuŗas tieši ar nodokļiem apliktas, bet par netiešiem — tādus, kuŗus maksā nevis tieši tās personas, kuŗas ar nodokļiem apliktas, bet gan patērētāji (piemēram visas akcīzes).

Citi zinību viri par tiešiem nodokļiem sauc tos, kas krīt uz piederumu, par netiešiem — tādus, kas krīt uz darbību; trešie par tiešiem uzskata nodokļus uz ienākumiem, bet par netiešiem — nodokļus uz izdevumiem u. t. t.

Šāda dažādība tikai norāda uz to, ka dēfīnīciju par tiešiem un netiešiem nodokļiem ir grūti uzstādīt.

Praktiski nodokļu iedalīšanai tiešos un netiešos ir ļoti svarīga nozīme pie nodokļu sistēmas izstrādāšanas un to pieņemšanas.

Pie tiešiem nodokļiem valstij un pašvaldības iestādēm ir arvien jāievēro nodokļa maksātāja manta un viņa ienākumi; to izdara ar tā saukto „kadastra“ palīdzību. Pie netiešiem nodokļiem uz maksātāja mantas stāvokļa netiek skatīts un tādēļ te kadastrs netiek prasīts.

Tiešos nodokļus savukārt sadala:

- a) *personālos*, kurus ņem no personas kā tādas (ienākuma nodoklis, agrāk galvas naudu, kā arī tagadējās person. nodoklis uz laukiem) un
- b) *reālos*, kurus ņem no zināmiem priekšmetiem (no nekust. mantas, agrāk no rūpniec. uzņēmumiem).

Tāpat netiešos nodokļus iedala 2 grupās:

- a) tādos, kas krīt uz ražojumiem vai ieguvumiem (piem. akcīzes, senākie tirgus nodokļi) un
- b) tādos, kas krīt uz preču pārdošanu (piem. muitas nod.).

4. Pareiza un nepareiza nodokļu sistēma.

Lai spriestu par to, cik pareiza vai nepareiza kādas valsts nodokļu sistēma, nepieciešami būt skaidrībā par to, cik taisnīgi vai netaisnīgi tiek uzlikti paši nodokļi, kas zināmā sistēmā ietilpst.

To noskaidrojot, vispirms jāzin, kādiem noteikumiem padota ikkatra pareiza nodokļu sistēma.

Pēc vispārēja principa, katrā pareizā nodokļu sistēmā izšķirami sekošie 3 jautājumi:

- 1) kam jāmaksā nodoklis (nod. subjekts),
- 2) no kādiem avotiem nodoklis maksājams (nod. objekts),
- 3) kādā apmērā jeb lielumā nodoklis maksājams (nod. apmērs).

Kas attiecas uz pirmo jautājumu, — nod. subjektu, tad vispārējs princips tāds, kā nodoklis, kaut gan maksājams visiem, tomēr pielaižami arī izņēmumi.

Tā, no nodokļa atsvabina:

- 1) valsts galvu, un viņa tuvākos piederīgos,
- 2) ārvalsts sūtniecības pārstāvjus un visus ārzemniekus, kuŗi ceļo,
- 3) trūcīgos pilsoņus, kuŗiem nav nekādu mantu.

Otrā jautājumā — par nodokļa objektu agrāk uzskatīja pilsoņa mantu, kamēr tagad valda tāds uzskats, ka par tādu (objektu) nedrīkst būt pilsoņu manta, jo manta, pie kuras pieskaitāmi arī mantas daļa — kapitāls vajadzīgi ražošanai, un, apliecot šo mantu tiek traucēta ražošana, kādēļ jaunākā laikā nodokli ņem tikai no skaidra ienākuma. Pēdējais jautājums — par nodokļa apmēru visgrūtāk padodas pareizai izšķiršanai.

Nodokļa apmēra ziņā pastāv uzskati, ka nodokli ņemami no visiem pilsoņiem vienlīdzīgi, aiz tā iemesla, ka visi pilsoņi bauda valsts labumus, tomēr pats vienlīdzības princips dažādos laikos saprasts dažādi.

Senāk, kā redzējām nodokli ņēma no visiem pilsoņiem vienlīdzīgi — pēc vienkārša galvu vai dvēseļu skaita (dvēseļu jeb galvas nauda) kamēr tagad šādu nodokļu ņemšanu atzīst par faktiski nevienlīdzīgu un netaisnīgu, jo nabadzīgie taču nevar tik lielus nodokļus maksāt, kā bagātākie — viņiem nodoklis ir samazināms un daudzos gadījumos pat atļaižams.

Jau angļu ekonomists Adams Smits uzstādīja noteikumu par proporcionālu nodokļu aplikšanu.

Pēc pēdējā katram pilsonim jāmaksā nodoklis tiešās proporcijās samērā ar viņa ienākumiem.

Lai gan šāda aplikšana ir taisnīgāka, tomēr arī viņā ir ievērojami trūkumi. Nodokļu vienlīdzība nenozīmē matemātisku vienlīdzību vien, bet ar tādu vienlīdzību, kur arī subjektīvi nodokļu nasta priekš visiem būtu vienlīdzīga.

Cilvēkam, piemēram ar 100 latiem ienākuma ir daudz grūtāk nomaksāt nodokļos 5 latus, nekā bagātākam ar 2000 ls ienākuma — 20 latus. Nepieciešamas vajadzības visiem zināmā apvidū iedzīvotājiem, ir puslīdz vienādas (uzturs, apģērbs, dzīvoklis u. t. t.) un tamdēļ, jo lielāks ienākums, jo vairāk var atlicināt.

Statistiskie dati pierāda, ka izdevumu procents nepieciešamu vajadzību apmierināšanai mazinās, jo lielāki ir ienākumi.

Lai šo proporcionālo aplikšanas veidu papildinātu, ieteic atsvabināt pavisam to ienākuma daļu, kas nepieciešama dzīves uzturam (tā sauktais eksistences minimums) un aplikēt ar nodokli vienīgi pārējo ienākuma daļu. Tomēr arī šādā kārtā vēl nav panākama pilnīga vienlīdzība, jo zināmo proporcionālo daļu no visiem ienākumiem vienmēr būs vieglāki nomaksāt tiem pilsoņiem, kuŗu ienākumi arī vislielāki, kādēļ pēdējā laikā, gandrīz visur, jau ievests, kā taisnīgākais, progresīvais ienākuma nodoklis.

Pēc pēdējā nodokli ņem nevis vienlīdzīgā procentu, bet gan progresīvi pieaugošā apmērā no visiem ienākumiem, piemēram no ienākuma

Ls 1200 līdz 1210	nodokli ņem	Ls —,70	apmērā	
" 1210 " 1220	" " "	1,40	"	
" 1220 " 1230	" " "	2,10	"	u. t. t.

šādā veidā, tā tad puslīdz pareizi var tikt izšķirti iepriekšējie uzstādītie jautājumi par nodokļa subjektu, objektu un nod. apmēru.

Bet par nožēlošanu tas iespējams vienīgi pie tiešiem nodokļiem, kuriem dažādu valstu ienākumu budžetos ir visai neievērojama loma, piemēr. mūsu pašu valsts budžetā tiešie nodokļi sastāda tikai 7—8% no visiem valsts ienākumiem tai laikā, kad netiešie tur uzrāda 65—70% (gandrīz $\frac{3}{4}$) no visiem valsts ienākumiem.

Kas attiecas uz netiešiem nodokļiem, tad acīm redzot šī lielākā nodokļu grupa tālu nepadodas iepriekšējiem zinātniski izstrādātiem augstākiem principiem t. i. pie šiem nodokļiem pilnīgi nekādi nav izšķirami jautājumi: kam jāmaksā nodoklis, no kādiem avotiem nodoklis maksājams un kādā apmērā?

Aiz šī iemesla tad arī šie galīgi neiespējamas, ne kaut kādas matēmatiskas kombinācijas, kādas uzstāda modernais nodokļu aplikšanas veids. Pie netiešiem nodokļiem, nevar ievērot nekādas maksātāja ekonomiskās spējas, nevar vienā gadījumā nodokli paaugstināt, otrā — pazemināt un trešā — pat pavisam atlaist, ja to neatlaidīgi prasa maksātāja apstākļi.

Visļauņākais tas, ka netiešie nodokļi, guldami uz sabiedrības zemākiem slāņiem uzsūc no turienes pēdējos materiālos līdzekļus un ar to kavē, nevien ražošanu, bet arī vispārējo at-tīstību, kādēļ arī vairāk nopietnas un tālredzīgas valstis necil-dina vairs šo nodokļu labās fiskālās īpašības, viņu vieglo ievāk-šanas veidu, mazjūtību u. t. t., kas tālu neatsver šo nodokļu ļaunās īpašības, bet gan viņās nomanāma ceņšanās no šīs no-dokļu grupas pamazām atsvabināties, tos izskaust. Un tā kā priekš tam ir nepieciešams ilgāks laika sprīdis, tad, iekams tas vēl nav noticis un lai mazinātu netiešo nodokļu ļaunās sekas, ie-teic ievērot šādus noteikumus:

- 1) nedrīkst aplikēt ar netiešiem nodokļiem dzīvei nepieciešamos priekšmetus (piemēr. maizi, sāli u. t. t.),
- 2) jāizvairās, pēc iespējas no netiešo nodokļu liela skaita, kas traucē ražošanu, sevišķi rūpniecību,
- 3) jāapliek ar netiešiem nodokļiem tādi priekšmeti, kurus nav iespējams viegli noslēpt,

4) netiešo nodokļu ievākšana jāizdara tādā laikā, kad vislabāk tā izvedama.

No iepriekšējā redzams, ka vienīgi nelielai nodokļu grupai — tiešiem nodokļiem ir zināms zinātnisks pamatojums, kamēr galvenākām mūsdienu valstu ienākuma avotam — netiešiem nodokļiem — tāda pamatojuma nav, kādēļ arī skaidrs, ka pareizas nodokļu sistēmas galvenais noteikums ir, lai viņā neietilptu tādi nodokļu veidi, ar kuriem nav iespējamas matemātiskas kombinācijas, kā tas piemēram nāk priekšā visā pilnībā pie netiešiem nodokļiem.

Lai tuvāki noskaidrotu pareizas un nepareizas nodokļu sistēmas būtību nepieciešami pakavēties pie mūsu pašas valsts tapšanas fakta.

Metot īsu skatu uz mūsu valsts izcelšanās momentu mēs tur, it kā par brīnumu redzam, kā visai nepietiekoši apgērbtais un vēl vājāk paēdinātais un apbruņotais mūsu neatkarības izcīnītāju pulciņš, veic visai bagātīgi apgādāto un stipri apbruņoto ienaidnieka pārspēku.

Ar ko gan izskaidrojama šāda reta parādība? Vai šī pēkšņā un negaidītā uzvara mūsu pusē nerunā diezgan gaišu un saprotamu valodu vispirms par to, ka pie mūsu valsts izcelšanās galveno lomu spēlējis psihiskais moments — tautas vispārēja valstiskuma ideja un kopsajūsma, un kā līdz ar to arī dots zināms trieciens Kārļa Marksa vēsturiska materiālisma teorijai, kuŗa apgalvo, ka viss pasaulē dibinājas vienīgi uz materiāliem pamatiem.

Un ja tas tā, ja pie valsts nodibināšanas ir nepieciešams tautas visu apvienošais psihiskais spēks, viņas kopsajūsma, tad skaidris, ka pie viņas pastāvēšanas, nostiprināšanas tas nebūt nav lieks un nevajadzīgs krāms, kā citi maldīgi domā.

Mēs nedrīkstam, ne uz brīdi aizmirst, ka valsts vara, viņas stiprums nav nekas cits, kā pašas tautas stiprums un spēks, un ka tur, kur nav šī visu apvienošā spēka, kur nav tautas augstākās kopsajūsma, viņas ciešas gribas, ka tur nav arī valsts varas, valsts stipruma, bez kuŗas pēdējās eksistence vai attīstība nav domājama.

Tā tad tautas psihiskais spēks, viņas augstākā kopsajūsma ir valsts varas nepieciešama sastāvdaļa, viņas stipruma vissvarīgākais apvienošais elements, kas nepieciešami vajadzīgs nevien valsts jaunradīšanas procesā, bet arī viņas turpmākā pastāvēšanas un attīstības gaitā. Tā ir kā „svētā uguns dievozolu trijotnē”, kuŗu mūsu senči tik rūpīgi sar-

gāja un gādāja par to, lai tā nekad neizdzistu. Viņi, liekas, jau toreiz visi labi izprata šīs uguns lielo nozīmi visas cilvēces attīstības un labklājības sfērā, vēl jo vairāk tādēļ, kā pie toreizējiem, visai trūcīgiem tehniskiem līdzekļiem šādas uguns jaunradīšana bij savienota ar jo ievērojamām neērtībām un grūtībām, kas nereti varēja arī neizdoties.

Ne mazāk vilšanās un grūtības varētu piedzīvot arī mūsdienu valstis resp. sabiedrības, visos tajos gadījumos, kad nāktos atdzīvināt vai no jauna izsaukt tautas vispārējo valsts idejas kopsajūsmu, pēc tam, kad tā padaļai vai pilnīgi varbūt būtu jau paralizēta, pateicoties viņas nepietiekošai aizsardzībai pret dažādām valstī esošām blakus varām.

Jo, kā zināms, valsts nav vienīgais varas veids. Sabiedrībā, līdzās valsts varai, pastāv arī vēl dažādas citas, gan personīga gan sabiedriskā rakstura varas, kā: cilvēku ekonomiskā vara pār cilvēku, baznīcas vara, vecāku vara pār bērniem u. c., kuŗas ar valsts varu bieži vien sacenšas un nereti ņem arī virsroku.

Sevišķi bīstama no šīm varām ir pirmā — cilvēku ekonomiskā vara pār cilvēku.

Brīvi augot un netraucēti attīstoties, šī vara drīzi vien sasniedz savas attīstības augstāko un līdz ar to arī bīstamāko pakāpi, kuŗā izpaužoties dažādās slepenās, spekulatīvās apvienībās (sindikātos, trestos, kartelos) sagrābj savās rokās cilvēka uzturam visnepieciešamākos priekšmetus. Uzliek tiem, blakus valsts netiešiem nodokļiem, vēl savu virspeļņas nodokli, kādā kārtā nevien noved plašākas iedzīvotāju masas galējā trūkumā un postā, laupa tām viņu agrāko valsts idejas pārliecību, bet līdz ar to arī apdraud valsti ar neizbēgamu sabrukumu.

Šādiem apstākļiem valdot, tad arī visai skaidris, ka valsts nedrīkst atrasties vienaldzīga skatītāja lomā. Valsts uzdevums ir iejaukties nevien atsevišķa pilsoņa, bet arī viņu apvienotā ekonomiskā dzīvē. Viņai ir jāregulē mākslīgi izsauktās nenormālības ar tādiem pat mākslīgi radītiem pretlīdzekļiem.

Kādi ir šie pretlīdzekļi?

Uz to jāatbild, ka tiesiskā valstī visdrošākais pretlīdzeklis var būt tikai viens — pareiza racionāla nodokļu sistēma.

Pareizi izvesta nodokļu sistēma zināmā valstī, atbalstīta no attiecīgiem blakus likumiem pret to pārlīksanu ir vienīgais pareizais ceļš, pa kuŗu ejot visvieglāk iespējams ierobežot kapitāla nevēlamo koncentrāciju vienās vai nedaudzo pilsoņu rokās un līdz ar to arī veicināt tā dabīgo cirkulāciju sabiedrības plašākos, zemākos slāņos.

Bet nav jāaizmirst, kā šādā gadījumā nodokļu sistēmai valdošās partijas rīcībā jābūt nevis kā izrēķināšanās ierocim ar

polītiskiem pretiniekiem, bet gan kā šķērēm praktiska dārznieka rokās, kuŗas ar lielāko lietpratību un veiklību pratīs novērst mazāko un vājāko kociņu aizēnošanu tur, kur tas tiešām arī izrādīsies par nepieciešami vajadzīgu.

Pie visa tā tomēr nedrīkst izlaist no acīm arī vienu apstākli, un tas ir, ka dzīvē bieži vien pat vislabākais un visietiecāmākais līdzeklis, var izrādīties par nederīgu un nepielietojamu vienīgi aiz tā vienkāršā iemesla, ka tas nāk stipri par vēlu, ko pašu lauk visai spilgti novērojam Amerikas Savienotās valstīs, kur valdība pilnīgi bezspēcīga vest kaut cik sekmīgu cīņu ar dažādām, jau minētām pretvalstiskām ekonomiskām apvienībām (sindikātiem, trestiem, karteliem).

No sacītā varam nākt pie slēdziena, ka vispareizākā nodokļu sistēma būs tā, kuŗa zināmā valstī nodibinās vislielāko saimniecisku attiecību līdzsvaru, kamēr visnepareizākā — tā, kuŗa šo līdzsvaru visvairāk traucēs, jauks.

5. Nodokļu pārlikšana.

Attiecībā uz pārlikšanu t. i. nodokļu uzkrāšanu citiem, ko visspilgtāk novērojam pie pārdevēja un pircēja, kur pirmais arvien cenšas nodokli uzvelt pircējam, daži zinību vīri, kā Kunars, Pritvics u. c. atrod par nepieciešamu, jo visa finanču sistēma, kas ar katra jauna nodokļa ieviešanu vai paaugstināšanu top zināmā mērā traucēta, pateicoties nodokļu pārlikšanai dabūjot atkal atpakaļ savu agrāko līdzsvaru.

Nodokļu nasta, pateicoties pārlikšanai ar laiku topot pa visam nejūtama.

Pārlikšanu varot salīdzināt ar dīķi, kas sadalīts vairākās nodaļās ar caurlaidošām šķērssienām, kad tanī, no vienas nodaļas otrā lejot ūdeni, tad tas tūlīt atkal atdabūjot atpakaļ savu agrāko vienādo līmeni. Tāpat tas esot arī ar nodokļu pārlikšanu. Pateicoties pēdējai visi pilsoņu ienākumi atdabū atpakaļ to pašu stāvokli, kāds bijis pirms nodokļa ieviešanas vai paaugstināšanas.

Citi, piemēram Prudons, uz nodokļu pārlikšanu skatās ļoti pesimistiski. —

Pēc viņa domām visi nodokļi, pateicoties pārlikšanai galu galā tiekot pārnesti uz patērētāju un neviens likums nespējot šādas nevēlamas parādības novērst, tamdēļ pareiza nodokļu nokārtošana un to vienlīdzības principu izvešana pavisam neesot iespējama.

Abi minētie uzskati protams stipri pārspilēti. Nodokļu pārlikšana nav tik ieteicama parādība, kā to atrod viņas piekritēji, bet nebūt valsts arī neatrodas tādā bezizejas stāvoklī, pateicoties nodokļu pārlikšanai, kā to domā Prudons.

Lai gan līdz šim nodokļu pārlikšanas virziens un gaita nav galīgi izpētīti, tomēr ir gūti jau zināmi norādījumi uz to, ka pārlikšana iespējama visvieglāk pie zināmas grupas nodokļiem, kādēļ izskaužot šos nodokļus un atbalstot ar attiecīgiem blakus likumiem pārējos nodokļus nevēlama pārlikšana var tikt arī likvidēta.

6. Valsts un pašvaldības iestāžu tiesības uz nodokļiem.

Visus nodokļus pie mums tāpat kā citās kultūrvalstīs, kā zināms, pilsoņiem uzliek valsts un attiecīgas pašvaldības iestādes.

Sakarā ar šādu aplikšanu daudziem var rasties it kā šaubas par to, vai minētām iestādēm ir arī kaut kādas dibinātas tiesības uz nodokļu ņemšanu.

Lai izklidinātu šādas šaubas, tad vispirms jāaizrāda, ka šo tiesību jautājums jau agrāk nodarbināja cilvēku prātus.

Jau tad, kad nodokļu politikā parādījās pirmie vadošie principi attīstījās arī vispārēji uzskati par valsts tiesībām uz nodokļiem, vēl jo vairāk tādēļ, kā feodālās sistēmas brīvprātīgie liguma pamati faktiski bij atdevuši savu vietu piespiedu nodokļiem un absolūtai monarchistiskai varai, kuŗas patvaļībai likās nebij vairs nekādu robežu.

Jau toreiz, pateicoties vispusīgai kritikai sāka meklēt pēc nodokļu aplikšanas sevišķiem pamatiem un proti, nodokļu aplikšanas tiesības sāka atzīt par absolūtām tiesībām, kuŗas izriet no pašas valsts pastāvēšanas fakta, kādēļ valstij nepieciešamos līdzekļus viņas uzdevumu veikšanai pavalstniekiem ir jāgādā, skatoties pēc viņu spēku samēriem. Vispārējiem valsts ieņēmumiem, tai skaitā arī nodokļiem jāatbilst vispārējai valsts izdevumu summai, kuŗai jātiek izlietotai vienīgi valsts uzdevumu realizēšanai, bet nevis atsevišķām savstarpējām attiecībām starp maksātājiem un valsti.

Tāda bij nozīme tā saucamai absolūtai teōrijai.

Pēc citas — pretvērtību teōrijas, ar A. Vāgnera un viņu skolas priekšgalā nodokļu ņemšanu pamatoja uz pretvērtību (ekvivalenta) tiesībām, kādas valstij izriet no tā pamata, ka pilsoņi izlieto valsts labumus un pakalpojumus.

Pēc šīs teōrijas pilsoņu nomaksātos nodokļu summas nestāv tiešās proporcionālās attiecībās ar valsts pakalpojumiem,

citiem vārdiem nodokļu summas var nākt par labu netikai pašiem maksātājiem, bet arī citiem pilsoņiem, skatoties pēc apstākļiem.

Apskatot šīs abas teorijas, jāsaka, ka pirmajai t. i. absolūtai teorijai mūsu laikos vairs nav nozīmes, jo tagad pie mums pilsoņi visi brīvi, nav vairs saistīti ar saviem dzimtskungiem, bet var brīvi kustēties un pēc vēlēšanās pieņemt vai nepieņemt vienas vai otras valsts noteikumus. Nav pamata arī uzskatam, ka valsts ienākošās summas izlietojamas daž. valsts uzdevumu veikšanai, bet ne atsevišķu pilsoņu attiecību regulēšanai, it kā šāda rīcība stāvētu ārpus valsts uzdevuma.

Turpretīm par pareizu un pieņemamu ir uzskatāma otra — pretvērtību teorija, kuŗa ienes finanču darbībā sociālpolītisku viedokli caur ko atsevišķām valstīm dota iespēja ievērot visu pilsoņu intereses, iejaukties viņu saimnieciskās savstarpējās attiecībās un regulēt tās saskaņā ar valsts vispārējām interesēm.

Atgriežoties pie mūsu temas par valsts un pašvaldības iestāžu tiesībām uz nodokļiem, mums, lai labāki izprastu šo iestāžu tiesības ar jāiepazīstas ar tiem uzdevumiem, kuŗus šīs iestādes veic savu pilsoņu labā.

Par valsts uzdevumiem gan sarakstīta vesela literatūra, bet mēs pieturēsimies pie tā dominējošā uzskata, kuŗa atzīst, ka valsts uzdevums ir gādāt par pilsoņu drošību un labklājību.

Bet ievērojot to ka šie uzdevumi ļoti plaši un valstij vienai pašai grūti veicami, tad jau no agrākiem laikiem, šo uzdevumu veikšanai valsts pieaicina palīgā attiecīgas pašvaldības iestādes, sevišķi tajā daļā, kas attiecas uz pilsoņu labklājību un labierīcību.

Pārskatot īsumā šo abu iestāžu darbību, mēs redzam, vispirms, ka valsts darbība galvenām kārtām izpaužas armijas un flotes uzturēšanā, apbruņošanā, ārēju sakaru veicināšanā, iekšējās kārtības nodibināšanā, likumdošanā, saimniecisku attiecību regulēšanā, valsts ienākumu un izdevumu sadalīšanā u. t. t., kamēr pašvaldības iestādes rūpējas par dažādu skolu, muzeju, teātru, slimnīcu, patversmju un daudz citu labierīcības un labdarības iestāžu nodibināšanu un uzturēšanu.

Un, pateicoties šādai apvienotai valsts un pašvaldību sadarbībai pilsoņiem dota vienīgā iespēja vest netraucētu saimnieciski-kultūrēlu dzīvi, kas citādi atsevišķam pilsonim nebūtu pa spēkam.

Bet, tā kā visas, še minētās un neminētās daudz citas pilsoņu labierīcības un ērtības nav nekas cits, kā valsts un

attiecīgu pašvaldību darba augļi, kuŗi pilsoņiem visai nepieciešami, viņi tos bauda un izlieto, nevien personīgām, bet arī savu ģimeņu vajadzībām, tad mums top arī skaidris, ka valstij, tā arī attiecīgām pašvaldības iestādēm, kā neierobežotiem tiesību subjektiem juridisku personu izpaudumā ir arī neapstrīdāmas, kā juridiskas, tā morāliskas tiesības uz zināmu atlīdzību — pretvērtību šādā vai tādā nodokļu veidā.

Strīdīgs un neizšķirts šē varētu būt vienīgi jautājums par to, cik liels drīkst būt šis nodokļu apmērs, citiem vārdiem, ar cik lielu nodokļu nastu katris atsevišķs pilsonis valstij pretīm ir atbildīgs par viņa izlietotiem valsts un pašvaldības labumiem. Bet tas ir nākotnes jautājums, kuŗa izšķiršana tagad, pie tālu vēl nenoskaidrotiem pilsoņu ienākumiem, pie pašreizējā sabiedriskā nogurpējuma nav iespējama, nedz arī tādai šimbrīžam būtu kādas praktiskas nozīmes.

Pašreiz skaidrs mums tikai viens un tas ir, ka vislielākās nodokļu nastas jānes visspēcīgākam, bet vismazākās — visvājākam valsts pilsonim.

B. Pilsētu nekustamas mantas nodoklis.

1. Nodokļa apzīmējums un izveidošanās.

Pilsētu nekustamas mantas nodoklis pēc savas dabas pieskaitāms pie tiešiem, reāliem mantas nodokļiem, kuŗus valsts un attiecīgās pašvaldības iestādes uzliek zināmai nekustamai mantai — objektam.

Šis nodoklis nav jāsaļauc ar dzīvokļa jeb ienākuma nodokļiem, kuŗi ir tīri personālas dabas un kuŗus arī personām resp. subjektiem uzliek.

Starpība šādai aplikšanai tā, ka pie personāliem nodokļiem ikkatris apliktais pilsonis pats personīgi ir atbildīgs, kamēr pie reāliem — mantas nodokļiem persona nespēlē lomu, bet gan no svāra ir pats aplikamais objekts.

Šī konsekvence visai saprotama nod. nolik. 119. pantā, kuŗā paredzēts, ka nekustamas mantas nodokļu parādus, kuŗi sakrājušies līdz tās pārejai citas personas īpašumā, maksā ieguvējs, izņemot gadījumus, kad nekustama manta pārdota publiskā izsolē.

Pilsētu nekustamas mantas nodoklis ir viens no nodokļu veidiem ar kuŗiem pie mums apliek nekustamu mantu vispāri.

Aplikšanas pamati, par kādiem pieņemti pēdējā laikā no likumdošanas iestādēm dažādās valstīs — dažādi.

Tā, piemēram no jaunajām kaimiņvalstīm, Igaunijā, nodokli ņem no nekustamas mantas brutto ienākuma, kamēr Lietuvā — no tīra (netto) ienākuma.

Pie mums Latvijā, pašreiz pēc pastāvošā 1926. g. 15. jūnija likumā par nodokli no nekustamas mantas pilsētās un miestos, ievests princips, pēc kuŗa nodoklis aprēķināms no nekustamas mantas ienesīguma vērtības, agrākās taksētās vērtības vietā.

Kas attiecas uz šī nodokļa izveidošanos, tad, ievērojot, ka to tāpat, kā citus nodokļus regulē savs atsevišķs nodokļa likums, kuŗš pie mums spēkā no 1926. g. 15. jūnija, pareizāki mums jāapskata šī likuma izveidošanās, tā attīstības gaita.

Šis 15. jūnija likums, par nodokli no nekustamas mantas pilsētās un miestos nav nekāds jaunais, bet viņa pirmsākums jau meklējams Latvijas pirmajās tapšanas dienās, no kurienes tas pārnācis pie mums pēc daudz pārciestiem pārgrozījumiem un papildinājumiem.

Pirms kuŗa, kā arī kuŗa laikā un neilgi pēc tā, pie mums kā Krievijas teritoriālai daļai bij spēkā Krievijas 1910. g. 6. jūnija likums par nodokli no nekustamas mantas pilsētās un miestos (Lik. kopoļ. 5. sēj. 1914. g. izdev. I. daļas 111.—192. pant.) cik tāļu tie nebij atcelti ar jauniem likumiem un nerunāja pretīm Latvijas valsts iekārtai un Tautas Padomes platformai.

1919. gadā, 8. novembrī Latv. Tautas Padome pieņēma noteikumus par nodokli no pilsētu un miestu nekustamas mantas.

Pēc šiem noteikumiem nodoklis bij vienreizējs un ņemams no pilsētu un miestu nekustamas mantas taksētās vērtības 3% apmērā.

Bet šim nodoklim, kā vienreizējam ar plašiem ierobežojumiem toreizējā valsts saimniecībā nebij lielas nozīmes, pie tam tas deva arī visai niecīgus ienākumus (apm. 16 milj. rub. visā Latvijā) kādēļ arī drīzi vien radās vajadzība pēc pastāvīgāka un pilnīgāka nodokļa likuma.

Par tādu tad arī izvērtās 1921. g. 16. septembra rīkojums par nodokli no nekustamas mantas pilsētās un miestos, kuŗu toreizējā valdība izdeva 1919. g. 16. jūnija likuma kārtībā, un kas paredzēja šī nodokļa ņemšanu katru gadu no nekustamas mantas ienesīguma vērtības 4% apmērā, no kuŗām valstij piekrita 2%, bet attiecīgām pašvaldībām 2% par labu.

Še jāpiezīmē, ka reizē ar šī nodokļa rīkojuma pieņemšanu tika atcelti arī Krievijas Lik. kop. V. sēj. 111.—192. panti, kas stājās spēkā ar 1. janvāri 1922. g.

Krievijas likums, kā zināms, paredzēja nekustamas mantas aplikšanu ar nodokli pēc šīs mantas vidējā ienesīguma, turpretim 1919. g. 8. novembra noteikumi — pēc tāstaksētās vērtības, bet 1921. g. 16. septembra rīkojums gāja pa vidējo ceļu, noteikdams nekustamas mantas notaksēšanu pēc to ienesīguma vērtības, kapitālizējot skaidro ienākumu ar 10%, caur ko panāca nodokļa kopsummā aprēķinu par 1921. g., kopā ar pašvaldībām, uz, apm. 120 milj. rub.

Šis 16. septembra nodokļa rīkojums, kaut gan pēc savas uzbūves ļoti līdzīgs „vienreizējā” nodokļa noteikumu uzbūvei tad tomēr jāatzīst, ka sava pilnīguma, izstrādājumu ziņā tas tālu stāv priekšā savam pirmtecim — 8. novembra noteikumiem bet visai tuvu, — jaunajam 1926. g. 15. jūnija pilsētu nekustamas mantas nodokļa likumam, kas pašulaik pie mums spēkā. Neskatoties uz to, ka pastāvošais 15. jūnija likums pārdzīvojis vairākkārtējus grozījumus un papildinājumus (1922. g. 14. janvāri, 1923. g. 30. augustā un 17. decembrī, 1924. g. 21. jūnijā un 21. augustā, 1925. g. 5. maijā un 1926. g. 9. februārī) tas tomēr pēc savas būtības, aplikšanas principa tas pats 1921. g. 16. septembra likums.

Pārgrozījumi galvenām kārtām izdarīti:

1) nodokļu likmēs	no	4 ⁰ / ₀	uz	1 ¹ / ₂ ⁰ / ₀
2) atvilkumu normās	”	60—90 ⁰ / ₀	”	20—95 ⁰ / ₀
3) kapitalizācijas procentā	”	10 ⁰ / ₀	”	5 ⁰ / ₀
4) nodokļa sadalījumā	{ valstij	”	1 ¹ / ₂	” 1 ¹ / ₄
	{ pašvaldībām	”	1 ¹ / ₂	” 3 ³ / ₄

Pašreizējā, pie mums spēkā esošā 1926. g. 15. jūnija pilsētu un miestu nodokļu likuma atreferējums īsumā šāds:

Nodokli ņem no nekustamas mantas ienesīguma vērtības, kuŗu noteic pa 3 gadīgiem laikmetiem finanču ministrs, atvelkot no notecējušā trīsgadējā nodokļa aprēķināšanas laikmeta pēdējā gada brutto ienākuma noteiktus procentus izdevumiem un kapitālizējot atlikumu ar 5% (nod. nolik. 112. p.).

Tādos gadījumos, kad mantu lieto pats īpašnieks, jeb tā atdota lietošanā kādam citam par pazeminātu maksu, jeb pilnīgi par brīvu, vai pat ja neviens to nelietotu, tad ienesīguma vērtību aprēķina pēc vidēja brutto ienākuma no līdzīgas nekustamas mantas pilsētā un miestā. Tāpat to dara arī tai gadījumā, ja īrnieks vai nomnieks uz īres maksas rēķina izdara saviem līdzekļiem remontus vai citus nekustamas mantas uzlabo-

jumus, vai uzņemas citus pienākumus uz īres maksas rēķina, ciktālu tie kopā ar īres maksu nepārsniedz likumā noteiktās īres maksas normas (nod. nol. 113. p.).

Turpretīm ienesīguma vērtību no tādas nekustamas mantas vai tās daļas, kuŗu īpašnieks izmanto paša rūpniecības uzņēmumu vajadzībām, aprēķina pēc vidēja brutto ienākuma no līdzīgas, tam pašam mērķim iznomātas nekustamas mantas, bet kur tas nebūtu iespējams, tur izdara novērtējumu uz vietas (nod. nol. 114. p.).

Visos citos gadījumos, kur novērtēšanai nebūtu iespējams piemērot 112. u. 113. pantus paredzētos aprēķina veidus, nodokli noteic uz ievākto datu pamata, pieprasot tādus no apdrošināšanas, hipoteku biedrībām kā arī salīdzinot tos ar pirkšanas-pārdošanas cenām. Nodokli ņem 1½% apmērā no mantas ienesīguma vērtības (nod. nol. 112.—114. un 116. p.). Viena ceturtdaļa daļa no šā nodokļa nāk valstij un trīsceturtdaļas attiecīgām pašvaldībām par labu. Nodoklis valstij un pašvaldībām aprēķināms pilnos latos, noapaļojot santimus uz augšu.

No nodokļa atsvabināti:

Ikkatra nekustama manta, kuŗa netiek izīrēta peļņas nolūkos un pieder valstij, pašvaldības iestādēm, labdarības, izglītības, kultūrēlām, sporta un tamlīdzīgām biedrībām, daž. konfesijām un reliģiskām organizācijām, to ārvalstu sūtniecībām, kuŗu valstīs Latvija pretī bauda līdzīgas tiesības (nod. nolik. 110. p.).

Tāpat atsvabinātas no nodokļa visas rūpniecības uzņēmumu vai kuŗa laikā bojātas ēkas, vai to daļas, kas atstātas bez izmantošanas un nedod nekādus ienākumus, kā arī tāda nekustama manta, kuŗas nodoklis mazāks par 2 latiem (nod. nolik. 110. p.).

Tāds ir vispārējais vilcienos pastāvoša pilsētu nek. mantas nodokļa likuma saturs. Savā pilnīgā izteiksmē, tas atrodams šīs grāmatiņas pielikumā Nr. 5.

Kaut cik tuvāki apskatīt šī likuma pozitīvās, vai negatīvās puses nav šīs grāmatiņas tiešais nolūks un nav arī šeit vajadzīgo telpu. Nepieciešami tikai aizrādīt uz vienu visai nevēlamo apstākli un proti uz to, ka likumdevējs vienu no savām svarīgākām funkcijām — šī likuma atvilkumu normu noteikšanu, bez kādiem minimāliem un maksimāliem norobežojumiem, atstājis izpildu varas resp. katreizēja finanču ministra subjektīvam uzskatam, kas nevar neradīt plašākā sabiedrībā pamatotas bažas par to, ka šī vissvarīgākā likuma daļa, pat vēl vairāk, viss likuma saturs tiks arī pareizi, objektīvi izstrādāts, noteikts.

Bet, cerams, ka šis likuma trūkums un bažas likumam atīstoties un papildinoties ar laiku arī tiks novērstas.

Kas attiecas uz pilsētu nekustamas mantas nodokļa finan-
ciālo stāvokli, tad tas pēc valsts statistiskās pārvaldes 1930. g.
marta „Mēneša biļetenā“ Nr. 3 publicētiem datiem 1921/22. līdz
1928/29. budžeta gados šāds:

Apriņķi un pilsētas	Parāds no iepriek-	Nomaksāts	Paliek parādā
	šējiem budžeta gadiem		
	Ls	Ls	Ls
Rīgas pilsēta	1 825 000	1 292 000	1 644 000
Rīgas apriņķis	86 000	65 000	101 000
Cēsu "	17 000	15 000	18 000
Valmieras "	26 000	23 000	28 000
Valkas "	17 000	14 000	19 000
Madonas "	8 000	9 000	8 000
Liepājas pilsēta	137 000	112 000	134 000
Liepājas apriņķis	5 000	3 000	5 000
Aizputes "	7 000	7 000	6 000
Kuldīgas "	19 000	15 000	20 000
Ventspils "	71 000	24 000	65 000
Talsu "	15 000	11 000	15 000
Tukuma "	15 000	10 000	16 000
Jelgavas pilsēta	54 000	36 000	62 000
Jelgavas apriņķis	8 000	6 000	9 000
Bauskas "	14 000	10 000	12 000
Jēkabpils "	12 000	6 000	14 000
Ilūkstes "	6 000	5 000	6 000
Daugavpils pilsēta	52 000	36 000	53 000
Daugavpils apriņķis	16 000	14 000	12 000
Rēzeknes "	26 000	22 000	22 000
Ludzas "	35 000	9 000	13 000
Jaunlatgales "	2 000	1 000	3 000
1928/29	2 473 000	1 745 000	2 285 000
1927/28	839 000	1 911 000	2 473 000
1926/27	2 611 000	1 948 000	839 000
1925/26	621 000	1 877 000	2 611 000
1924/25	490 000	1 577 000	621 000
1923/24	466 000	1 361 000	490 000
1922/23	227 000	937 000	466 000
1921/22	—	204 000	227 000

No šī pārskata redzams, ka parādu summas jau no paša sā-
kuma arvien pieaugušas, sevišķi tās strauji kāpušas sākot ar
1926/27. maksāšanas gadu, pie kam tās bieži vien pārsniegušas
pat nomaksātās summas.

1928/29. maksāšanas gadā nomaksātā nodokļu summa uz pilsētu nekustamiem īpašumiem samazinājusēs:

1926./1927. maksāšanas gadā ienāca Ls	1.948.000
1927./1928. " " " "	1.911.000
1928./1929. " " " "	1.745.000

bet nodokļu parādu summa uz pilsētu nekustamiem īpašumiem 1928/1929. maksāšanas gadā ir samazinājusēs, gandrīz par Ls 200.000.— uz 2.285.000 ls.

Vispāri jāatzīst, ka tik ievērojami uzkrājušās parādu summas līdz šim stipri traucējušas mūsu mazās valsts vispārējo saimniecisko attīstību un ka šis apstāklis galvenām kārtām ir arī tas iemeslis, kas pamudinājis mūsu likumdevējus nākt maksātājiem pretī ar iespējamiem atvieglinājumiem uzliktā nodokļa nomaksas ziņā, piešķirot šai nolūkā 3 maksāšanas termiņus.

2. Praktisks nodokļa aprēķināšanas veids.

Saskaņā ar 1926. g. 15. jūnija likumu par nodokli no nekustamas mantas pilsētās un miestos, kā iepriekšējā atreferējumā redzējām, nodoklis ņemams $1\frac{1}{2}\%$ apmērā no nekustamas mantas ienesīguma vērtības, pie kam $\frac{1}{4}$ no šī nodokļa nāk valstij, bet $\frac{3}{4}$ — to pilsētu pašvaldību iestādēm par labu, kuŗu robežās atrodas ar nodokli apliekama nekustama manta, noapaļojot santimus uz augšu līdz 1 latam.

Aprēķinot nodokli saskaņā ar šī likuma noteikumiem vispirms jākonstatē zināmas nekustamas mantas ienesīguma, resp. kapitālizētā vērtība.

Pēdējo dabūjam, kad saskaitam nekustamas mantas visus iepriekšējā gada brutto ienākumus, atskaitot no tiem Finanču ministra izdotās, tā saucamās atvilkumu normas eksploatācijas izdevumiem (Pielikumā Nr. 3) un kapitālizējot šo atlikumu (tīro ienākumu) ar 5% , pēc kam no, šādā kārtā dabūtās ienesīguma vērtības atrod nodokli $1\frac{1}{2}\%$ apmērā, no kuŗas summas tad $\frac{1}{4}$ daļu ņem valstij un $\frac{3}{4}$ daļas — attiecīgām pašvaldībām par labu. Kad tas izdarīts, tad, kā valsts, tā pašvaldības nodokļu summas sadala pa trim trešdaļām līdzīgās daļās, ņemot, pie tam, vērā vienīgi pilnus latus (bez santimu sadalīšanas). Ja, gadījumos, attiecīgā nodokļu summa latos līdzīgi nesadalītos, tad vispārējs princips tāds, ka attiecībā uz valsts nodokļiem lielākās trešo daļu nodokļu summas novieto pēdējos, bet pašvaldības — pirmajos maksāšanas termiņos.

Praktiski aprēķinu gaita šāda. Saskaita visas iepriekšējā gada nekustamas mantas brutto ienākumus atsevišķi: par telpu īri no dzīvokļiem, veikaliem, darbnīcām, jeb nomu par noliktavu laukumiem, sakņu dārziem, pļavām u. t. t., pēc kam tos attiecīgi sagrupē, skatoties pēc ēku atrašanās vietas un to labierīcības pa rajoniem, (pēc saraksta pielikumā Nr. 4.), kategorijām un šķīrām, (pēc saraksta pielikumā Nr. 3.), atskaita, tāpat atsevišķi no katra ienākuma avota kopējās summas, attiecīgas izdevumu normas, (pēc saraksta pielikumā Nr. 3.). Pielietojot pie tam I. un II. grupas formulas (pielikumā Nr. 2.), dabūjam pirmā gadījumā tīro ienākumu, bet otrā — ienesīguma jeb tā saucamo kapitālizēto vērtību.

No dabūtās kapitālizētās vērtības nu visai viegli, ar tabeles (pielikumā Nr. 2) palīdzību var noteikt nodokli, kā valstij, tā pašvaldībai, abu šo nodokļu kopsummā, un tāpat arī sadalījumu pa atsevišķiem termiņiem līdz ar attiecīgām kopsummām.

Kā illūstrācija šādam praktiskam aprēķināšanas veidam var noderēt sekošais paraugs, kāds pašulaik pieņemts un tiek lietots nodokļu inspekciju kanceļjās.

Nomenklitāras Nr. Nr.	Brutto ienākums gadā	Atveikamie		Kapitalizētās vērtības summa	Nodokļa maksāšanas termiņi	Uzliktais nodoklis			
		%	‰			Ls	Ls	Kopā	
									Valstij
Ls	Ls	Ls	Ls	Ls					
1	2	3	4	5	6	7	8	9	
15	360	55	162	3.240	I. term. 1930. g. 31. jūlijā	15	45	60	
23	140	45	132	2.640	Sods pēc nod. nol. 156. p.	10	—	—	
8	3000	90	300	6.000	II. term. 1930. g. 31. oktobrī	15	45	60	
25	5	70	1,5	30	III. term. 1930. g. 31. janvārī	15	44	59	
				11.910	Kopā	{ nodoklis	45	134	179
						{ sods.	10	—	—

Pie šā vēl aizrādāms, ka visos tajos gadījumos, kad iesniegtā paziņojumā, no tā iesniedzēja, aiz kaut kādiem iemesliem nebūtu uzrādītas brutto ienākuma summas par kaut kādiem ienākumu objektiem, tad to kapitālizēto vērtību nodokļu komisija nosaka pēc sava uzskata. Ja, izņemot nekustamas mantas pirkšanas cenu, vispāri nekādas ziņas par ienākumiem nebūtu uzdotas, tad šīs komisijas par kapitālizēto vērtību var pieņemt uzrādīto pirkšanas cenu, bet ja arī pēdējās nebūtu, tad, izdarot novērtēšanu uz vietas — apdrošināšanas, hipotēkas

biedrības vai pilsētas valdes uzrādītos augstākos novērtējuma datus (nod. nol. 116. p.), no kuriem izejot, aprēķina nereti diezgan paprāvu nekust. mantas nodokli.

Visos šādos gadījumos maksātājam, protams ar attaisnojošiem dokumentiem, nenokavējot iebildumu vai pārsūdzības iesniegšanas termiņus ir dota iespēja tai pašā vai nākošā augstākā nodokļu instancē panākt šādu komisijas lēmuma grozīšanu resp. atcelšanu.

Tas būtu viss kas bija minams pie šī praktiskā aprēķināšanas veida. Tuvāki, sīkāki paskaidrojumi šē varētu lietu ne tik daudz noskaidrot, kā sarežģīt un apgrūtināt.

Pielikumi.

Pielikums № 1

Tabele

nodokļu aprēķināšanai no nekustamas mantas kapitālizētās vērtības, saskaņā ar 1926. g. 15. jūnija likumu par nodokli no nekustamas mantas pilsētās un miestos.

Tabeles pielietošana.

Pēc pastāvošā 1926. g. 15. jūnija likuma par nodokli no nekustamas mantas pilsētās un miestos, kā zināms nodoklis ņemams 1½% apmērā no nekustamas mantas ienākuma, resp. kapitālizētās vērtības ar tā sadalījumu valstij ¼ un attiecīgām pašvaldībām ¾ par labu, pie kam santimi noapaļojami uz augšu līdz 1 latam (nod. nolik. 117. p.).

Ar vēlākā laika (1930. g. 11. marta) Saeimas lēmumu šī likuma 152. pants papildināts ar to, ka šādi uzlikto nodokli var nomaksāt trijos termiņos vienlīdzīgās daļās, un proti: pirmā daļa tekošā nodokļa gadā līdz 31. jūlijam, otrā daļa tekošā nodokļa gadā līdz 31. oktobrim un trešā daļa nākošā nodokļu gadā līdz 31. janvārim. (Skat. pielik. Nr. 6. papild. pie nod. nol. 152. p.)

Aprēķinot jeb konstatējot nodokli līdz ar tā sadalījumu pa atsevišķiem termiņiem pēc šī likuma noteikumiem ar šo pievienotās, visai ērtas un praktiskas, speciāli šim nolūkam no manis sastādītās tabeles piepalīdzību, ikkatram, pat bez sevišķām priekšzināšanām un pūlēm, ir dota iespēja visai viegli un ātri noteikt pēc kapitālizētās vērtības summas ikkatras nekustamas mantas nodokļa lielumu līdz ar visiem vajadzīgiem sadalījumiem, kā valstij, pašvaldībai par labu, tā arī pa atsevišķiem termiņa maksājumiem, gūstot tādā kārtā dārgā laika un enerģijas ietaupījumu vismaz par 70—80%.

Tabeles pielietošana šāda:

Zinot kaut kāda nekustamas mantas ienesīguma resp. kapitālizēto vērtību, mums izejot no tā jāatrod pēc kārtas sekošas atbildes: 1) cik liels nodoklis pienākas valstij, 2) cik pašvaldībai, 3) cik par abiem kopā, 4) cik jāmaksā valstij pirmā termiņā, 5) cik otrā termiņā, 6) cik trešā termiņā, 7) cik jāmaksā pašvaldībai pirmā termiņā, 8) otrā termiņā, 9) trešā termiņā, 10) cik valstij un pašvaldībai pirmā termiņā, 11) otrā termiņā un 12) trešā termiņā?

Visas šīs atbildes tāpat pēc kārtas mēs atrodam tad, ja esam atraduši starp tabeles atsevišķu skaitļu grupu pirmajām vertikālajām slejām mums dotās nekustamās mantas kapitālizētai, resp. ienesīguma vērtībai, atbilstošo skaitli, kuŗam tad iepretīm taisnā horicontālā līnijā arī atrodam pēc kārtas novietotas visas mums vajadzīgās atbildes uz augšminētiem jautājumiem.

Tikai, meklējot pēc šī atbilstošā skaitļa, ir jāņem vērā tas apstāklis, ka pirmās slejās novietotie skaitļi neiet stingri tekošā skaitliskā kārtībā, bet gan ar zināmiem lēcieniem, kas ceļas no santimu noapaļošanas, kādēļ arī radušās veselas skaitļu virknes, kuŗiem visiem viens un tas pats nodoklis līdz ar visiem sekojošiem sadalījumiem. Pateicoties šim apstāklim, tad arī tabeles (treknie skaitļi) skaitļu grupu pirmajās vertikālajās slejās parādīti vienīgi paši augstākie, pēdējie skaitļi, kuŗi, it kā savu iepriekšējo zemāko, neredzamo kollēgu pārstāvji, norāda, kāds tiem vispārējs nodoklis līdz ar visām tālākām sekām caur dažādiem sadalījumiem.

Tā, piemēram, ja nekustamas mantas kapitālizētā vērtība ir 134 lati, tad nodoklis valstij būs 1 lats, pašvaldībām 2 lati, bet kopā 3 lati, kamēr termiņa maksājumi valstij iekrīt tikai III. termiņā 1 lats, pašvaldībai I. un II. pa 1 latam, bet kopā I., II. un III. termiņa pa 1 latam. Gluži tāds pats nodoklis un viņu sadalījums pa termiņiem ir kapitālizētai nekustamas mantas vērtībai, kuŗa atbilst visiem pārējiem skaitļiem, kā 135, 136, 137 līdz 177 ieskaitot u. t. t.

Še atzīmējams, ka skaitļi, kuŗi apzīmē kapitālizētās vērtības summu, tā arī nodokli valstij, pašvaldībai un to kopsummu, iespiesti treknem skaitļiem, kamēr tie, kuŗi norāda uz termiņa sadalījumu un to kopsummu — vienkāršiem.

Tāpat atzīmējams, ka nodoklis zem 2 latiem nav ņemāms (nod. nol. 110. p. 8. pk.), kādēļ arī nekustamas mantas kapitālizētās vērtības summa, no kuŗas aprēķināms nodoklis, nekad nevar būt zemāka par 134 latiem.

Kas attiecas uz tabeles ārējo apmēru, tad tas aiz praktiskiemesliem ir līdz minimumam saīsināts un sašaurināts. Ar plašāku pārskatu tabeles ārējam veidam vajadzēja būt šādam:

Kapitalizētās vērtības summas	Nodoklis			Valstij			Pašvaldībai			K o p ā		
	Valstij Ls	Pašv. Ls	Kopā Ls	I. term.	II. term.	III. term.	I. term.	II. term.	III. term.	I. term.	II. term.	III. term.
1 līdz 133	—	—	—	—	—	—	—	—	—	—	—	—
134 „ 177	1	2	3	—	—	1	1	1	—	1	1	1
178 „ 266	1	3	4	—	—	1	2	1	—	2	1	1
267 „ 355	2	4	6	—	1	1	2	1	1	2	2	2
u. t. t.												

Piezīme: Aizrādams vēl ka jau 1927. g. kā arī 1930. g. še pievienotā tabele savā sašaurinātā veidā ir pārbaudīta un pielietota Rīgas XI. nodokļu iecirknī, kur tā izrādījies par visai noderīgu un nepieciešamu līdzekli praktiskam nodokļu aprēķināšanas darbam.

Autors.

6.044	23	68	91	7	8	8	24	22	22	31	30	30	9.066	34	102	136	11	11	12	35	34	33	46	45	45
6.133	23	69	92	7	8	8	24	23	22	31	31	30	9.155	35	103	138	11	12	12	35	34	34	46	46	46
6.222	24	70	94	8	8	8	24	23	23	32	31	31	9.244	35	104	139	11	12	12	36	34	34	47	46	46
6.311	24	71	95	8	8	8	24	24	23	32	32	31	9.333	35	105	140	11	12	12	36	35	34	47	47	46
6.400	24	72	96	8	8	8	24	24	24	32	32	32	9.422	36	106	142	12	12	12	36	35	35	48	47	47
6.488	25	73	98	8	9	8	25	24	24	33	33	33	9.511	36	107	143	12	12	12	36	36	35	48	48	47
6.577	25	74	99	8	8	9	25	25	24	33	33	33	9.600	36	108	144	12	12	12	36	36	36	48	48	48
6.666	25	75	100	8	8	9	26	25	24	34	33	33	9.688	37	109	146	12	13	12	37	36	36	49	49	48
6.755	26	76	102	8	9	9	26	25	25	34	34	34	9.777	37	110	147	12	12	13	37	37	36	49	49	49
6.844	26	77	103	8	9	9	27	25	25	35	34	34	9.866	37	111	148	12	12	13	38	37	36	50	49	49
6.933	26	78	104	8	9	9	27	26	25	35	35	34	9.955	38	112	150	12	13	13	38	37	37	50	50	50
7.022	27	79	106	9	9	9	27	26	26	36	35	35	10.044	38	113	151	12	13	13	39	37	37	51	50	50
7.111	27	80	107	9	9	9	27	27	26	36	36	35	133	38	114	152	12	13	13	39	38	37	51	51	50
7.200	27	81	108	9	9	9	27	27	27	36	36	36	222	39	115	154	13	13	13	39	38	38	52	51	51
7.288	28	82	110	9	10	9	28	27	27	37	37	36	311	39	116	155	13	13	13	39	39	38	52	52	51
7.377	28	83	111	9	9	10	28	28	27	37	37	37	400	39	117	156	13	13	13	39	39	39	52	52	52
7.466	28	84	112	9	9	10	28	27	28	38	37	37	488	40	118	158	13	14	13	40	39	39	53	53	52
7.555	29	85	114	9	10	10	29	28	28	38	38	38	577	40	119	159	13	13	14	40	40	39	53	53	53
7.644	29	86	115	9	10	10	30	28	28	39	38	38	666	40	120	160	13	13	14	41	40	39	54	53	53
7.733	29	87	116	9	10	10	30	29	28	39	39	38	755	41	121	162	13	14	14	41	40	40	54	54	54
7.822	30	88	118	10	10	10	30	29	29	40	39	39	844	41	122	163	13	14	14	42	40	40	55	54	54
7.911	30	89	119	10	10	10	30	30	29	40	40	39	933	41	123	164	13	14	14	42	41	40	55	55	54
8.000	30	90	120	10	10	10	30	30	30	40	40	40	11.022	42	124	166	14	14	14	42	41	41	56	55	55
8.088	31	91	122	10	11	10	31	30	30	41	41	40	111	42	125	167	14	14	14	42	42	41	56	56	55
8.177	31	92	123	10	10	11	31	31	30	41	41	41	200	42	126	168	14	14	14	42	42	42	56	56	56
8.266	31	93	124	10	10	11	32	31	30	42	41	41	288	43	127	170	14	15	14	43	42	42	57	57	56
8.355	32	94	126	10	11	11	32	31	31	42	42	42	377	43	128	171	14	14	15	43	43	42	57	57	57
8.444	32	95	127	10	11	11	33	31	31	43	42	42	466	43	129	172	14	14	15	44	43	42	58	57	57
8.533	32	96	128	10	11	11	33	32	31	43	43	42	555	44	130	174	14	15	15	44	43	43	58	58	58
8.622	33	97	130	11	11	11	33	32	32	44	43	43	644	44	131	175	14	15	15	45	43	43	59	58	58
8.711	33	98	131	11	11	11	33	33	32	44	44	43	733	44	132	176	14	15	15	45	44	43	59	59	58
8.800	33	99	132	11	11	11	33	33	33	44	44	44	822	45	133	178	15	15	15	45	44	44	60	59	59
8.888	34	100	134	11	12	11	34	33	33	45	45	44	911	45	134	179	15	15	15	45	45	44	60	60	59
8.977	34	101	135	11	11	12	34	34	33	45	45	45					15	15	15	45	45	45	60	60	60

12,000	45	135	180	15	15	15	45	45	45	60	60	60	15,022	57	169	226	19	19	19	57	56	56	76	75	75
088	46	136	182	15	16	15	46	45	45	61	61	60	111	57	170	227	19	19	19	57	57	56	76	76	75
177	46	137	183	15	15	16	46	46	45	61	61	61	200	57	171	228	19	19	19	57	57	57	76	76	76
266	46	138	184	15	15	16	47	46	45	62	61	61	288	58	172	230	19	20	19	58	57	57	77	77	76
355	47	139	186	15	16	16	47	46	46	62	62	62	377	58	173	231	19	19	20	58	58	57	77	77	77
444	47	140	187	15	16	16	48	46	46	63	62	62	466	58	174	232	19	19	20	59	58	57	78	77	77
533	47	141	188	15	16	16	48	47	46	63	63	62	555	59	175	234	19	20	20	59	58	58	78	78	78
622	48	142	190	16	16	16	48	47	47	64	63	63	644	59	176	235	19	20	20	60	58	58	79	78	78
711	48	143	191	16	16	16	48	48	47	64	64	63	733	59	177	236	19	20	20	60	59	58	79	79	78
800	48	144	192	16	16	16	48	48	48	64	64	64	822	60	178	238	20	20	20	60	59	59	80	79	79
888	49	145	194	16	17	16	49	48	48	65	65	64	911	60	179	239	20	20	20	60	60	60	80	80	79
977	49	146	195	16	16	17	49	49	49	65	65	65													
13,066	49	147	196	16	16	17	50	49	48	66	65	65	16,000	60	180	240	20	20	20	60	60	60	80	80	80
155	50	148	198	16	17	17	50	49	49	66	66	66	088	61	181	242	20	21	20	61	60	60	81	81	80
244	50	149	199	16	17	17	51	49	49	67	66	66	177	61	182	243	20	20	21	61	61	60	81	81	81
333	50	150	200	16	17	17	51	50	49	67	67	66	266	61	183	244	20	20	21	62	61	60	82	81	81
422	51	151	202	16	17	17	51	50	50	68	67	67	355	62	184	246	20	21	21	62	61	61	82	82	82
511	51	152	203	17	17	17	51	51	50	68	68	67	444	62	185	247	20	21	21	63	61	61	83	82	82
600	51	153	204	17	17	17	51	51	51	68	68	68	533	62	186	248	20	21	21	63	62	61	83	83	82
688	52	154	206	17	18	17	52	51	51	69	69	68	622	63	187	250	21	21	21	63	62	62	84	83	83
777	52	155	207	17	17	18	52	52	51	69	69	69	711	63	188	251	21	21	21	63	63	62	84	84	83
866	52	156	208	17	17	18	53	52	51	70	69	69	800	63	189	252	21	21	21	63	63	63	84	84	84
955	53	157	210	17	18	18	53	52	52	70	70	70	888	64	190	254	21	22	21	64	63	63	85	85	84
													977	64	191	255	21	21	22	64	64	63	85	85	85
14,044	53	158	211	17	18	18	54	52	52	71	70	70	17,066	64	192	256	21	21	22	65	64	63	86	85	85
133	53	159	212	17	18	18	54	53	52	71	71	70	155	65	193	258	21	22	22	65	64	64	86	86	86
222	54	160	214	18	18	18	54	53	53	72	71	71	244	65	194	259	21	22	22	66	64	64	87	86	86
311	54	161	215	18	18	18	54	54	53	72	72	71	333	65	195	260	21	22	22	66	65	64	87	87	86
400	54	162	216	18	18	18	54	54	54	72	72	72	422	66	196	262	22	22	22	66	65	65	88	87	87
488	55	163	218	18	19	18	55	54	54	73	73	72	511	66	197	263	22	22	22	66	66	65	88	88	87
577	55	164	219	18	18	19	55	55	54	73	73	73	600	66	198	264	22	22	22	66	66	66	88	88	88
666	55	165	220	18	18	19	56	55	54	74	73	73	688	67	199	266	22	23	22	67	66	66	89	89	88
755	56	166	222	18	19	19	56	55	55	74	74	74	777	67	200	267	22	23	23	67	67	66	89	89	89
844	56	167	223	18	19	19	57	55	55	75	74	74	866	67	201	268	22	22	23	68	67	66	90	89	89
933	56	168	224	18	19	19	57	56	55	75	75	74	955	68	202	270	22	23	23	68	67	66	90	90	90

18 044	68	203	271	22	23	23	69	67	67	91	90	90	21 066	79	237	316	26	26	27	80	79	78	106 105 105
133	68	204	272	22	23	23	69	68	67	91	91	90	155	80	238	318	26	27	27	80	79	79	106 106 106
222	69	205	274	23	23	23	69	68	68	92	91	91	244	80	239	319	26	27	27	81	79	79	107 107 106
311	69	206	275	23	23	23	69	69	68	92	92	91	333	80	240	320	26	27	27	81	80	79	107 107 106
400	69	207	276	23	23	23	69	69	69	92	92	92	422	81	241	322	27	27	27	81	80	80	108 107 107
488	70	208	278	23	24	23	70	69	69	93	93	92	511	81	242	323	27	27	27	81	81	81	108 108 107
577	70	209	279	23	24	23	70	70	69	93	93	93	600	81	243	324	27	27	27	81	81	81	108 108 108
666	70	210	280	23	24	23	71	70	69	94	93	93	688	82	244	326	27	28	27	82	81	81	109 109 108
755	71	211	282	23	24	24	71	70	70	94	94	94	777	82	245	327	27	27	28	82	82	81	109 109 109
844	71	212	283	23	24	24	72	70	70	95	94	94	866	82	246	328	27	27	28	83	82	81	110 109 109
933	71	213	284	23	24	24	72	71	70	95	95	94	955	83	247	330	27	28	28	83	82	82	110 110 110

19 022	72	214	286	24	24	24	72	71	71	96	95	95	22 044	83	248	331	27	28	28	84	82	82	111 110 110
111	72	215	287	24	24	24	72	72	71	96	96	95	133	83	249	332	27	28	28	84	83	82	111 111 110
200	72	216	288	24	24	24	72	72	72	96	96	96	222	84	250	334	28	28	28	84	83	83	112 111 111
288	73	217	290	24	25	24	73	72	72	97	97	96	311	84	251	335	28	28	28	84	84	83	112 112 111
377	73	218	291	24	24	25	73	73	72	97	97	97	400	84	252	336	28	28	28	84	84	84	112 112 112
466	73	219	292	24	24	25	74	73	72	98	97	97	488	85	253	338	28	29	28	85	84	84	113 113 112
555	74	220	294	24	25	25	74	73	73	98	98	98	577	85	254	339	28	28	29	85	85	84	113 113 113
644	74	221	295	24	25	25	75	73	73	99	98	98	666	85	255	340	28	28	29	86	85	84	114 113 113
733	74	222	296	24	25	25	75	74	73	99	99	98	755	86	256	342	28	29	29	86	85	85	114 114 114
822	75	223	298	25	25	25	75	74	74	100	99	99	844	86	257	343	28	29	29	87	85	85	115 114 114
911	75	224	299	25	25	25	75	75	74	100	100	99	933	86	258	344	28	29	29	87	86	85	115 115 114

20 000	75	225	300	25	25	25	75	75	75	100	100	100	23 022	87	259	346	29	29	29	87	86	86	116 115 115
088	76	226	302	25	26	25	76	75	75	101	101	100	111	87	260	347	29	29	29	87	87	86	116 116 115
177	76	227	303	25	25	26	76	76	75	101	101	101	300	87	261	348	29	29	29	87	87	87	116 116 116
266	76	228	304	25	25	26	77	76	75	102	101	101	288	88	262	350	29	30	29	88	87	87	117 117 116
355	77	229	306	25	26	26	77	76	76	102	102	102	377	88	263	351	29	29	30	88	88	87	117 117 117
444	77	230	307	25	26	26	78	76	76	103	102	102	466	88	264	352	29	29	30	89	88	87	118 117 117
533	77	231	308	25	26	26	78	77	76	103	103	102	555	89	265	354	29	30	30	89	88	88	118 118 118
622	78	232	310	26	26	26	78	77	77	104	103	103	644	89	266	355	29	30	30	90	88	88	119 118 118
711	78	233	311	26	26	26	78	78	77	104	104	104	733	89	267	356	29	30	30	90	89	88	119 119 118
800	78	234	312	26	26	26	78	78	78	104	104	104	822	90	268	358	30	30	30	90	89	89	120 119 119
888	79	235	314	26	27	26	79	78	78	105	105	104	911	90	269	359	30	30	30	90	90	89	120 120 119
977	79	236	315	26	26	27	79	79	78	105	105	105											

30.044 113 338 451 37 38 38 114 112 112 151 150 150
 133 113 339 452 37 38 38 114 113 112 151 151 150
 222 114 340 454 38 38 38 114 113 113 152 151 151
 311 114 341 455 38 38 38 114 114 113 152 152 151
 400 114 342 456 38 38 38 114 114 114 152 152 152
 488 115 343 458 38 39 38 115 114 114 153 153 152
 577 115 344 459 38 39 38 115 115 114 153 153 153
 666 115 345 460 38 39 39 116 115 114 154 153 153
 755 116 346 462 38 39 39 116 115 115 154 154 154
 844 116 347 463 38 39 39 117 115 115 155 154 154
 933 116 348 464 38 39 39 117 116 115 155 155 154

31.022 117 349 466 39 39 39 117 116 116 156 155 155
 111 117 350 467 39 39 39 117 117 116 156 156 155
 200 117 351 468 39 39 39 117 117 117 156 156 156
 288 118 352 470 39 40 39 118 117 117 157 157 156
 377 118 353 471 39 39 40 118 118 117 157 157 157
 466 118 354 472 39 39 40 119 118 117 158 157 157
 555 119 355 474 39 40 40 119 118 118 158 158 158
 644 119 356 475 39 40 40 120 118 118 159 158 158
 733 119 357 476 39 40 40 120 119 118 159 159 158
 822 120 358 478 40 40 40 120 119 119 160 159 159
 911 120 359 479 40 40 40 120 120 119 160 160 159

32.000 120 360 480 40 40 40 120 120 120 160 160 160
 088 121 361 482 40 41 40 121 120 120 161 161 160
 177 121 362 483 40 40 41 121 121 120 161 161 161
 266 121 363 484 40 40 41 122 121 120 162 161 161
 355 122 364 486 40 41 41 122 121 121 162 162 162
 444 122 365 487 40 41 41 123 121 121 163 162 162
 533 122 366 488 40 41 41 123 122 121 163 163 162
 622 123 367 490 41 41 41 123 122 122 164 163 163
 711 123 368 491 41 41 41 123 123 122 164 164 163
 800 123 369 492 41 41 41 123 123 123 164 164 164
 888 124 370 494 41 42 41 124 123 123 165 165 164
 977 124 371 495 41 41 42 124 124 123 165 165 165

33.066 124 372 496 41 41 42 125 124 123 166 165 165
 155 125 373 498 41 42 42 125 124 124 166 166 166
 244 125 374 499 41 42 42 126 124 124 167 166 166
 333 125 375 500 41 42 42 126 125 124 167 167 166
 422 126 376 502 42 42 42 126 125 125 168 167 167
 511 126 377 503 42 42 42 126 126 125 168 168 167
 600 126 378 504 42 42 42 126 126 126 168 168 168
 688 127 379 506 42 43 42 127 126 126 169 169 168
 777 127 380 507 42 43 42 127 127 126 169 169 169
 866 127 381 508 42 42 43 128 127 126 170 169 169
 955 128 392 510 42 43 43 128 127 127 170 170 170

34.044 128 383 511 42 43 43 129 127 127 171 170 170
 133 118 384 512 42 43 63 129 128 127 171 171 170
 222 129 385 514 43 43 43 129 128 128 172 171 171
 311 129 386 515 43 43 43 129 129 128 172 172 171
 400 129 387 516 43 43 43 129 129 129 173 172 172
 488 130 388 518 43 44 43 130 129 129 173 173 173
 577 130 389 519 43 43 44 130 130 129 173 173 173
 666 130 390 520 43 43 44 131 130 129 174 173 173
 755 131 391 522 43 44 44 131 130 130 174 174 174
 844 131 392 523 43 44 44 132 130 130 175 174 174
 933 131 393 524 43 44 44 132 131 130 175 175 174

35.022 132 394 526 44 44 44 132 131 131 176 175 175
 111 132 395 527 44 44 44 132 132 131 176 176 175
 200 132 396 528 44 44 44 132 132 132 176 176 176
 288 133 397 530 44 45 44 133 132 132 177 177 176
 377 133 398 531 44 44 45 133 133 132 177 177 177
 466 133 399 532 44 44 45 134 133 132 178 177 177
 555 134 400 534 44 45 45 134 133 133 178 178 178
 644 134 401 535 44 45 45 135 133 133 179 178 178
 733 134 402 536 44 45 45 135 134 133 179 179 178
 822 135 403 538 45 45 45 135 134 134 180 179 179
 911 135 404 539 45 45 45 135 135 134 180 180 179

36.000	135	405	540	45	45	45	135	135	135	180	180	180	49	49	49	147	146	146	196	195	195
088	136	406	542	45	46	45	136	135	135	181	181	180	49	49	49	147	147	146	196	196	195
177	136	407	543	45	45	46	136	136	135	181	181	181	49	49	49	147	147	147	196	196	196
266	136	408	544	45	45	46	137	136	135	182	181	181	49	50	49	148	147	147	197	197	196
355	137	409	546	45	46	46	137	136	136	182	182	182	49	49	50	148	148	147	197	197	197
444	137	410	547	45	46	46	138	136	136	183	182	182	49	49	50	149	148	147	198	197	197
533	137	411	548	45	46	46	138	137	136	183	183	182	49	50	50	149	148	148	198	198	198
622	138	412	550	46	46	46	138	137	137	184	183	183	49	50	50	150	148	148	199	198	198
711	138	413	551	46	46	46	138	138	137	184	184	183	49	50	50	150	149	148	199	199	198
800	138	414	552	46	46	46	138	138	138	184	184	184	50	50	50	150	149	149	200	199	199
888	139	415	554	46	47	46	139	138	138	185	185	184	50	50	50	150	150	149	200	199	199
977	139	416	555	46	46	47	139	139	138	185	185	185	50	50	50	150	150	149	200	200	199
37.066	139	417	556	46	46	47	140	139	138	186	185	185	50	50	50	150	150	150	200	200	200
155	140	418	558	46	47	47	140	139	139	186	186	186	50	51	50	151	150	150	201	201	200
244	140	419	559	46	47	47	141	139	139	187	186	186	50	50	51	151	151	150	201	201	201
333	140	420	560	46	47	47	141	140	139	187	187	186	50	50	50	151	151	150	202	201	201
422	141	421	562	47	47	47	141	140	140	188	187	187	50	51	51	152	151	151	202	202	202
511	141	422	563	47	47	47	141	141	140	188	188	187	50	51	51	153	151	151	202	202	202
600	141	423	564	47	47	47	141	141	141	188	188	188	50	51	51	153	152	151	203	203	202
688	142	424	566	47	48	47	142	141	141	189	189	188	51	51	51	153	152	152	203	203	203
777	142	425	567	47	47	48	142	142	141	189	189	189	51	51	51	153	153	152	204	204	203
866	142	426	568	47	47	48	143	142	141	190	189	189	51	51	51	153	153	153	204	204	204
955	143	427	570	47	48	48	143	142	142	190	190	190	51	52	51	154	153	153	205	205	204
38.044	143	428	571	47	48	48	144	142	142	191	190	190	51	51	52	154	154	153	205	205	205
133	143	429	572	47	48	48	144	143	142	191	191	190	51	52	52	155	154	153	206	205	205
222	144	430	574	48	48	48	144	143	143	192	191	191	51	52	52	155	154	154	206	206	206
311	144	431	575	48	48	48	144	144	143	192	192	191	51	52	52	156	155	154	207	207	206
400	144	432	576	48	48	48	144	144	144	192	192	192	52	52	52	156	155	155	208	207	207
488	145	433	578	48	49	48	145	144	144	193	193	192	52	52	52	156	156	155	208	208	207
577	145	434	579	48	48	49	145	145	144	193	193	193	52	52	52	156	156	156	208	208	208
666	145	435	580	48	48	49	146	145	144	194	193	193	52	53	52	157	156	156	209	209	208
755	146	436	582	48	49	49	146	145	145	194	194	194	52	53	53	157	157	156	209	209	209
844	146	437	583	48	49	49	147	145	145	195	194	194	52	52	53	158	157	156	210	209	209
933	146	438	584	48	49	49	147	146	145	195	195	194	52	53	53	158	157	157	210	210	210
39.022	147	439	586	49	49	49	147	146	146	196	195	195	49	49	49	147	146	146	196	195	195
111	147	440	587	49	49	49	147	147	147	196	196	196	49	49	49	147	147	146	196	196	195
200	147	441	588	49	49	49	147	147	147	197	197	197	49	49	49	147	147	147	196	196	196
288	148	442	590	49	50	49	148	147	147	197	197	197	49	50	49	148	147	147	197	197	196
377	148	443	591	49	49	50	148	148	147	198	197	197	49	49	50	148	148	147	197	197	197
466	148	444	592	49	49	50	149	148	147	198	197	197	49	49	50	149	148	147	198	197	197
555	149	445	594	49	50	50	149	148	148	198	198	198	49	50	50	149	148	148	198	198	198
644	149	446	595	49	50	50	150	148	148	199	198	198	49	50	50	150	148	148	199	198	198
733	149	447	596	49	50	50	150	149	148	199	199	198	49	50	50	150	149	148	199	199	198
822	150	448	598	50	50	50	150	149	149	200	199	199	50	50	50	150	149	149	200	199	199
911	150	449	599	50	50	50	150	150	149	200	200	199	50	50	50	150	150	149	200	200	199
40.000	150	450	600	50	50	50	150	150	150	200	200	200	50	50	50	150	150	150	200	200	200
088	151	451	602	50	51	50	151	150	150	201	201	201	50	51	50	151	150	150	201	201	200
177	151	452	603	50	50	51	151	151	150	201	201	201	50	51	51	151	151	150	201	201	201
266	151	453	604	50	50	51	152	151	150	202	201	201	50	50	51	152	151	150	202	201	201
355	152	454	606	50	51	51	152	152	151	202	202	202	50	51	51	152	151	151	202	202	202
444	152	455	607	50	51	51	153	151	151	202	202	202	50	51	51	153	151	151	202	202	202
533	152	456	608	50	51	51	153	152	151	203	203	202	50	51	51	153	152	151	203	203	202
622	153	457	610	51	51	51	153	152	152	203	203	203	51	51	51	153	152	152	203	203	203
711	153	458	611	51	51	51	153	153	152	204	204	203	51	51	51	153	153	152	204	204	203
800	153	459	612	51	51	51	153	153	153	204	204	204	51	51	51	153	153	153	204	204	204
888	154	460	614	51	52	51	154	153	153	205	205	204	51	52	51	154	153	153	205	205	204
977	154	461	615	51	51	52	154	154	153	205	205	205	51	51	52	154	154	153	205	205	205
41.066	154	462	616	51	51	52	155	154	153	206	205	205	51	51	52	155	154	153	206	205	205
155	155	463	618	51	52	52	155	154	154	206	206	206	51	52	52	155	154	154	206	206	206
244	155	464	619	51	52	52	156	154	154	207	206	206	51	52	52	156	154	154	207	206	206
333	155	465	620	51	52	52	156	155	154	207	207	206	51	52	52	156	155	154	207	207	206
422	156	466	622	52	52	52	156	156	155	208	207	207	52	52	52	156	155	155	208	207	207
511	156	467	623	52	52	52	156	156	156	208	208	207	52	52	52	156	156	155	208	208	207
600	156	468	624	52	52	52	156	156	156	208	208	208	52	52	52	156	156	156	208	208	208
688	157	469	626	52	53	52	157	156	156	209	209	208	52	53	52	157	156	156	209	209	208
777	157	470	627	52	52	53	157	157	156	209	209	209	52	53	53	157	157	156	209	209	209
866	157	471	628	52	52	53	158	157	156	210	209	209	52	52	53	158	157	156	210	209	209
955	158	472	630	52	53	53	158	158	157	210	210	210	52	53	53	158	157	157	210	210	210

45.066 169 507 676 56 56 57 170 169 168 226 225 225 230
 155 170 508 678 56 57 57 170 169 169 226 226 226 226
 244 170 509 679 56 57 57 171 169 169 227 227 226 226
 333 170 510 680 56 57 57 171 170 169 227 227 227 227
 422 171 511 682 57 57 57 171 170 170 228 227 227 227
 511 171 512 683 57 57 57 171 171 170 228 228 227 227
 600 171 513 684 57 57 57 171 171 171 228 228 228 228
 688 172 514 686 57 58 57 172 171 171 229 229 229 229
 777 172 515 687 57 57 58 172 172 171 229 229 229 229
 866 172 516 688 57 57 58 173 172 171 230 229 229 229
 955 173 517 690 57 58 58 173 172 172 230 230 230 230

46.044 173 518 691 57 58 58 174 172 172 231 230 230 230
 133 173 519 692 57 58 58 174 173 172 231 231 230 230
 222 174 520 694 58 58 58 174 173 173 232 231 231 231
 311 174 221 695 58 58 58 174 174 173 232 232 231 231
 400 174 522 696 58 58 58 174 174 174 232 232 232 232
 488 175 523 698 58 59 58 175 174 174 233 233 232 232
 577 175 524 699 58 58 59 175 175 174 233 233 233 233
 666 175 525 700 58 58 59 176 175 174 234 233 233 233
 755 176 526 702 58 59 59 176 175 175 234 234 234 234
 844 176 527 703 58 59 59 177 175 175 235 234 234 234
 933 176 528 704 58 59 59 177 176 175 235 235 234 234

47.022 177 529 706 59 59 59 177 176 176 236 235 235 235
 111 177 530 707 59 59 59 177 177 176 236 236 236 236
 200 177 531 708 59 59 59 177 177 177 236 236 236 236
 288 178 532 710 59 60 59 178 177 177 237 237 236 236
 377 178 533 711 59 59 60 178 178 177 237 237 237 237
 466 178 534 712 59 59 60 179 178 177 238 237 237 237
 555 179 535 714 59 60 60 180 178 178 238 238 238 238
 644 179 536 715 59 60 60 180 179 178 239 238 238 238
 733 179 537 716 59 60 60 180 179 178 239 239 238 238
 822 180 538 718 60 60 60 180 179 179 240 239 239 239
 911 180 539 719 60 60 60 180 180 179 240 240 239 239

42.044 158 473 631 52 53 53 159 157 157 211 210 210 210
 133 158 474 632 52 53 53 159 158 157 211 211 210 210
 222 159 475 634 53 53 53 159 158 158 212 211 211 211
 311 159 476 635 53 53 53 159 159 158 212 212 211 211
 400 169 477 636 53 53 53 159 159 159 212 212 212 212
 488 160 478 638 53 54 53 160 159 159 213 213 212 212
 577 160 479 639 53 53 54 160 160 159 213 213 213 213
 666 160 480 640 53 53 54 161 160 159 214 213 213 213
 755 161 481 642 53 54 54 161 160 160 214 214 214 214
 844 161 482 643 53 54 54 162 160 160 215 214 214 214
 933 161 483 644 53 54 54 162 161 160 215 215 214 214

43.022 162 484 646 54 54 54 162 161 161 216 215 215 215
 111 162 485 647 54 54 54 162 162 161 216 216 215 215
 200 162 486 648 54 54 54 162 162 162 216 216 216 216
 288 163 487 650 54 55 54 163 162 162 217 217 216 216
 377 163 488 651 54 54 55 163 163 162 217 217 217 217
 466 163 489 652 54 54 55 164 163 162 218 217 217 217
 555 164 490 654 54 55 55 164 163 163 218 218 218 218
 644 164 491 655 54 55 55 165 163 163 219 218 218 218
 733 164 492 656 54 55 55 165 164 163 219 219 218 218
 822 165 493 658 55 55 55 165 164 164 220 219 219 219
 911 165 494 659 55 55 55 165 165 164 220 220 219 219

44.000 165 495 660 55 55 55 165 165 165 220 220 220 220
 088 166 496 662 55 56 55 166 165 165 221 221 220 220
 177 166 497 663 55 55 56 166 166 165 221 221 221 221
 266 166 498 664 55 55 56 167 166 165 222 221 221 221
 355 167 499 666 55 56 56 167 166 166 222 222 222 222
 444 167 500 667 55 56 56 168 166 166 223 222 222 222
 533 167 501 668 55 56 56 168 167 166 223 223 222 222
 622 168 502 670 56 56 56 168 167 167 224 223 223 223
 711 168 503 671 56 56 56 168 168 167 224 224 223 223
 800 168 504 672 56 56 56 168 168 168 224 224 224 224
 888 169 505 674 56 57 56 169 168 168 225 225 224 224
 977 169 506 675 56 56 57 169 169 168 225 225 225 225

48,000	180	540	720	60	60	180	180	180	240	240	240	64	64	64	192	191	191	256	255	255
088	181	541	722	60	61	181	180	180	241	241	240	64	64	64	192	192	191	256	256	255
177	181	542	723	60	60	181	181	180	241	241	241	64	64	64	192	192	192	256	256	256
266	181	543	724	60	60	182	181	180	242	241	241	64	65	64	193	192	192	257	257	256
355	182	544	726	60	61	182	181	181	242	242	242	64	64	65	193	193	192	257	257	257
444	182	545	727	60	61	183	181	181	243	242	242	64	64	65	194	193	192	258	257	257
533	182	546	728	60	61	183	182	181	243	243	242	64	65	65	194	193	193	258	258	258
622	183	547	730	61	61	183	182	182	244	243	243	64	65	65	195	193	193	259	258	258
711	183	548	731	61	61	183	183	182	244	244	243	64	65	65	195	194	193	259	259	258
800	183	549	732	61	61	183	183	183	244	244	244	65	65	65	195	194	194	260	259	259
888	184	550	734	61	62	184	183	183	245	245	244	65	65	65	195	195	194	260	260	259
977	184	551	735	61	61	184	184	183	245	245	245	65	65	65	195	195	194	260	260	259
49,066	184	552	736	61	61	185	184	183	246	245	245	65	65	65	195	195	195	260	260	260
155	185	553	738	61	62	185	184	184	246	246	246	65	66	65	196	195	195	261	261	260
244	185	554	739	61	62	186	184	184	247	246	246	65	65	66	196	196	195	261	261	261
333	185	555	740	61	62	186	185	184	247	247	246	65	65	66	197	196	195	262	261	261
422	186	556	742	62	62	186	185	185	248	247	247	65	66	66	197	196	196	262	262	262
511	186	557	743	62	62	186	186	185	248	248	247	65	66	66	198	196	196	263	262	262
600	186	558	744	62	62	186	186	186	248	248	248	65	66	66	198	197	196	263	263	262
688	187	559	746	62	63	187	186	186	249	249	248	66	66	66	198	197	197	264	263	263
777	187	560	747	62	63	187	187	186	249	249	249	66	66	66	198	198	197	264	264	263
866	187	561	748	62	63	188	187	186	250	249	249	66	66	66	198	198	198	264	264	264
955	188	562	750	62	63	188	187	187	250	250	250	66	67	66	199	198	198	265	265	264
50,044	188	563	751	62	63	189	187	187	251	250	250	66	66	67	200	199	198	266	265	265
133	188	564	752	62	63	189	188	187	251	251	250	66	67	67	200	199	199	266	266	266
222	189	565	754	63	63	189	188	188	252	251	251	66	67	67	201	199	199	267	266	266
311	189	566	755	63	63	189	189	188	252	252	251	66	67	67	201	200	199	267	266	266
400	189	567	756	63	63	189	189	189	252	252	252	67	67	67	201	200	200	268	267	267
488	190	568	758	63	64	190	189	189	253	253	252	67	67	67	201	201	200	268	268	268
577	190	569	759	63	63	190	190	189	253	253	253	67	67	67	201	201	201	269	269	268
666	190	570	760	63	63	191	190	189	254	253	253	67	68	67	202	201	201	269	269	268
755	191	571	762	63	64	191	190	190	254	254	254	67	68	68	202	202	201	269	269	269
844	191	572	763	63	64	192	190	190	255	254	254	67	68	68	203	202	201	270	269	269
933	191	573	764	63	64	192	191	190	255	255	254	67	68	68	203	202	202	270	270	270
51,022	192	574	766	64	64	192	191	191	256	255	255	64	64	64	192	191	191	256	255	255
111	192	575	767	64	64	192	192	191	256	256	255	64	64	64	192	192	191	256	256	255
200	192	576	768	64	64	192	192	192	256	256	256	64	64	64	192	192	192	256	256	256
288	193	577	770	64	65	193	192	192	257	257	256	64	65	64	193	192	192	257	257	256
377	193	578	771	64	64	193	193	192	257	257	257	64	64	65	193	193	192	258	257	257
466	193	579	772	64	64	193	193	192	258	258	257	64	65	65	194	193	192	258	257	257
555	194	580	774	64	65	194	193	193	258	258	258	64	65	65	194	193	193	258	258	258
644	194	581	775	64	65	195	193	193	259	258	258	64	65	65	195	193	193	259	258	258
733	194	582	776	64	65	195	194	193	259	259	258	64	65	65	195	194	193	259	259	258
822	195	583	778	65	65	195	194	194	260	259	259	65	65	65	195	194	194	260	259	259
911	195	584	779	65	65	195	195	194	260	260	259	65	65	65	195	195	194	260	260	259
52,000	195	585	780	65	65	195	195	195	260	260	260	65	65	65	195	195	195	260	260	260
088	196	586	782	65	66	196	195	195	261	261	260	65	66	65	196	195	195	261	261	260
177	196	587	783	65	65	196	196	195	261	261	261	65	65	66	196	196	195	261	261	261
266	196	588	784	65	65	197	196	195	262	261	261	65	65	66	197	196	195	262	261	261
355	197	589	786	65	66	197	196	196	262	262	262	65	66	66	197	196	196	262	262	262
444	197	590	787	65	66	198	196	196	263	262	262	65	66	66	198	196	196	263	262	262
533	197	591	788	65	66	198	197	196	263	263	262	65	66	66	198	197	196	263	263	262
622	198	592	790	66	66	198	197	197	264	263	263	66	66	66	198	197	197	264	263	263
711	198	593	791	66	66	198	198	197	264	264	263	66	66	66	198	198	197	264	264	263
800	198	594	792	66	66	198	198	198	264	264	264	66	66	66	198	198	198	264	264	264
888	199	595	794	66	67	199	198	198	265	265	264	66	67	66	199	198	198	265	265	264
977	199	596	795	66	66	199	199	198	265	265	265	66	66	67	199	199	198	265	265	265
53,066	199	597	796	66	66	200	199	198	266	265	265	66	66	67	200	199	198	266	265	265
155	200	598	798	66	67	200	199	199	266	266	266	66	67	67	200	199	199	266	266	266
244	200	599	799	66	67	201	199	199	267	266	266	66	67	67	201	199	199	267	266	266
333	200	600	800	66	67	201	200	199	267	266	266	66	67	67	201	200	199	267	266	266
422	201	601	802	67	67	201	200	200	268	267	267	67	67	67	201	200	200	268	267	267
511	201	602	803	67	67	201	201	200	268	268	268	67	67	67	201	201	200	268	268	268
600	201	603	804	67	67	201	201	201	269	269	268	67	67	67	201	201	201	269	269	268
688	202	604	806	67	68	202	201	201	269	269	268	67	68	67	202	201	201	269	269	268
777	202	605	807	67	68	202	202	201	269	269	269	67	68	68	202	202	201	269	269	269
866	202	606	808	67	68	203	202	201	270	269	269	67	68	68	203	202	201	270	269	269
955	203	607	810	67	68	203	202	202	270	270	270	67	68	68	203	202	202	270	270	270

54,044 203 608 811 67 68 68 204 202 202 271 270 270 286 285 285
 133 203 609 812 67 68 68 204 203 202 271 271 271 286 286 286
 222 204 610 814 68 68 68 204 203 203 272 271 271 287 286 286
 311 204 611 815 68 68 68 204 204 203 272 272 271 287 286 286
 400 204 612 816 68 68 68 204 204 204 272 272 272 287 287 287
 488 205 613 818 68 69 68 205 204 204 273 273 273 288 288 288
 577 205 614 819 68 68 69 205 205 204 273 273 273 288 288 288
 666 205 615 820 68 68 69 206 205 204 274 273 273 288 288 288
 755 206 616 822 68 69 69 206 205 205 274 274 274 289 289 289
 844 206 617 823 68 69 69 207 205 205 275 274 274 290 289 289
 943 206 618 824 68 69 69 207 206 205 275 275 274 290 290 290

55,022 207 619 826 69 69 69 207 206 206 276 275 275 291 290 290
 111 207 620 827 69 69 69 207 207 206 276 276 275 291 291 290
 200 207 621 828 69 69 69 207 207 207 276 276 276 292 291 291
 288 208 622 830 69 70 69 208 207 207 277 277 276 292 292 291
 377 208 623 831 69 69 70 208 208 207 277 277 277 292 292 292
 466 208 624 832 69 70 209 208 207 278 277 277 293 293 293
 555 209 625 834 69 70 209 208 208 278 278 278 293 293 392
 644 209 626 835 69 70 210 208 208 279 278 278 293 293 293
 733 209 627 836 69 70 210 209 208 279 279 278 294 294 294
 822 210 628 838 70 70 210 209 209 280 279 279 295 294 294
 911 210 629 839 70 70 210 210 209 280 280 279 295 295 294

56,000 210 630 840 70 70 210 210 210 280 280 280 296 295 295
 088 211 631 842 70 71 211 210 210 281 281 280 296 296 295
 177 211 632 843 70 71 211 211 210 281 281 281 296 296 296
 266 211 633 844 70 71 212 211 210 282 281 281 297 297 296
 355 212 634 846 70 71 212 211 211 282 282 282 297 297 297
 444 212 635 847 70 71 213 211 211 283 282 282 298 297 297
 533 212 636 848 70 71 213 212 211 283 283 282 298 298 298
 622 213 637 850 71 71 213 212 212 284 283 283 299 299 298
 711 213 638 851 71 71 213 213 212 284 284 284 299 299 298
 800 213 639 852 71 71 213 213 213 284 284 284 300 299 299
 888 214 640 854 71 72 214 213 213 285 285 284 300 300 299
 977 214 641 855 71 71 214 214 213 285 285 285 300 300 299

60,000	225	675	900	75	75	75	225	225	225	300	300	300	63,022	237	709	946	79	79	79	237	236	236	316	315	315
088	236	676	902	75	76	75	226	225	225	301	301	300	111	237	710	947	79	79	79	237	237	236	316	316	316
177	226	677	903	75	75	76	226	226	225	301	301	301	200	237	711	948	79	79	79	237	237	237	316	316	316
266	126	678	904	75	75	76	227	226	225	302	301	301	288	238	712	950	79	80	79	238	237	237	317	317	316
355	227	679	906	75	76	76	227	226	226	302	302	302	377	238	713	951	79	79	80	238	238	237	317	317	317
444	227	680	907	75	76	76	228	226	226	303	402	302	466	238	714	952	79	79	80	239	238	237	318	317	317
533	227	681	908	75	76	76	228	227	226	303	303	302	555	239	715	954	79	80	80	239	238	238	318	318	318
622	228	682	910	76	76	76	228	227	227	304	303	303	644	239	716	955	79	80	80	240	238	238	319	318	318
711	228	683	911	76	76	76	228	228	227	304	304	303	733	239	717	956	79	80	80	240	239	238	319	319	318
800	228	684	912	76	76	76	228	228	228	304	304	304	822	240	718	958	80	80	80	240	239	239	320	319	319
888	229	685	914	76	77	76	229	228	228	305	305	304	911	240	719	959	80	80	80	240	240	239	320	320	319
977	229	686	915	76	76	77	229	229	228	305	305	305													
61,066	229	687	916	76	76	77	230	229	228	306	305	305	64,000	240	720	960	80	80	80	240	240	240	320	320	320
155	230	688	918	76	77	77	230	229	229	306	306	306	088	241	721	962	80	81	80	241	240	240	321	321	320
244	230	689	919	76	77	77	231	229	229	307	306	306	177	241	722	963	80	80	81	241	241	240	321	321	321
333	230	690	920	76	77	77	231	230	229	307	307	306	266	241	723	964	80	80	81	242	241	240	322	321	321
422	231	691	922	77	77	77	231	230	230	308	307	307	355	242	724	966	80	81	81	242	241	241	322	322	322
511	231	692	923	77	77	77	231	231	230	308	308	307	444	242	725	967	80	81	81	243	241	241	323	322	322
600	231	693	924	77	77	77	231	231	231	308	308	308	533	242	726	968	80	81	81	243	242	241	323	323	322
688	232	694	926	77	78	77	232	231	231	309	309	308	622	243	727	970	81	81	81	243	242	242	324	323	323
777	232	695	927	77	77	78	232	232	231	309	309	309	711	143	728	971	81	81	81	243	243	242	324	324	323
866	232	696	928	77	77	78	233	232	231	310	309	309	800	243	729	972	81	81	81	243	243	243	324	324	324
955	233	697	230	77	78	78	233	232	232	310	310	310	888	244	730	974	81	82	81	244	243	243	325	325	324
													977	244	731	975	81	81	82	244	244	243	325	325	325
62,044	233	698	931	77	78	78	234	232	232	311	310	310	65,066	244	732	976	81	81	82	245	244	243	326	325	325
133	233	699	932	77	78	78	234	233	232	311	311	310	155	245	733	978	81	82	82	245	244	244	326	326	326
222	234	700	934	78	78	78	234	233	233	312	311	311	244	245	734	979	81	82	82	246	244	244	327	326	326
311	234	701	935	78	78	78	234	234	233	312	312	311	333	245	735	980	81	82	82	246	245	244	327	327	326
400	234	702	936	78	78	78	234	234	234	312	312	312	422	246	736	982	82	82	82	246	245	245	328	327	327
488	235	703	938	78	79	78	235	234	234	313	313	313	511	246	737	983	82	82	82	246	246	245	328	328	327
577	235	704	939	78	79	79	235	235	234	313	313	313	600	246	738	984	82	82	82	246	246	246	328	328	328
666	235	705	940	78	79	79	236	235	234	314	313	313	688	247	739	986	82	83	82	247	246	246	329	329	328
755	236	706	942	78	79	79	236	235	235	314	314	314	777	247	740	987	82	82	83	247	247	246	329	329	329
844	236	707	943	78	79	79	237	235	235	315	314	314	866	247	741	988	82	82	83	248	247	246	330	329	329
933	236	708	944	78	79	79	237	236	235	315	315	314	955	248	742	990	82	83	83	248	247	247	330	330	330

66,044 248	743 991	82 83	83 83	249 257 247	331 330 330	69,066 259	777 1036	86 86	87 87	260 259 258	346 345 345
133 248	744 992	82 83	83 83	249 248 247	331 331 330	155 260	778 1038	86 87	87 87	260 259 259	346 346 346
222 249	745 994	83 83	83 83	249 248 248	332 331 331	244 260	779 1039	86 87	87 87	261 259 259	347 346 346
311 249	746 995	83 83	83 83	249 249 248	332 332 331	333 260	780 1040	86 87	87 87	261 260 259	347 347 346
400 249	747 996	83 83	83 83	249 249 249	332 332 332	422 261	781 1042	87 87	87 87	261 260 260	348 347 347
488 250	748 998	83 84	83 83	250 249 249	333 333 332	511 261	782 1043	87 87	87 87	261 261 260	348 348 347
577 250	749 999	83 83	84 84	250 250 249	333 333 333	600 261	783 1044	87 87	87 87	261 261 261	348 348 348
666 250	750 1000	83 83	84 84	251 250 249	334 333 333	688 262	784 1046	87 88	87 87	262 261 261	349 349 348
755 251	751 1002	83 84	84 84	251 250 250	334 334 334	777 262	785 1047	87 87	88 88	262 262 261	349 349 349
844 251	752 1003	83 84	84 84	252 250 250	335 334 334	866 262	786 1048	87 87	88 88	263 262 261	350 349 349
933 251	753 1004	83 84	84 84	252 251 250	335 335 334	955 263	787 1050	87 88	88 88	263 262 262	350 350 350
67,022 252	754 1006	84 84	84 84	252 251 251	336 335 335	70,044 263	788 1051	87 88	88 88	264 262 262	351 350 350
111 252	755 1007	84 84	84 84	252 252 251	336 336 335	138 263	789 1052	87 88	88 88	264 263 262	351 351 350
200 252	756 1008	84 84	84 84	252 252 252	336 336 336	222 264	790 1054	88 88	88 88	264 263 263	352 351 351
288 253	757 1010	84 85	84 85	253 252 252	337 337 336	311 264	791 1055	88 88	88 88	264 264 263	352 352 351
377 253	758 1011	84 84	85 85	253 253 252	337 337 337	400 264	792 1056	88 88	88 88	264 264 264	352 352 352
466 253	759 1012	84 84	85 85	254 253 252	338 337 337	488 265	793 1058	88 89	88 89	265 264 264	353 353 352
555 254	760 1014	84 85	85 85	254 253 253	338 338 338	577 265	794 1059	88 88	89 89	266 265 264	353 353 353
644 254	761 1015	84 85	85 85	255 253 253	339 338 338	666 265	795 1060	88 88	89 89	266 265 264	354 353 353
733 254	762 1016	84 85	85 85	255 254 253	339 339 338	755 266	796 1062	88 89	89 89	266 265 265	354 354 354
822 255	763 1018	85 85	85 85	255 254 254	340 339 339	844 266	697 1063	88 89	89 89	267 265 265	355 354 354
911 255	764 1019	85 85	85 85	255 255 254	340 340 339	933 266	798 1064	88 89	89 89	267 266 265	355 355 354
68,000 255	765 1020	85 85	85 85	255 255 255	340 340 340	71,022 267	799 1066	89 89	89 89	267 266 266	356 355 355
088 256	766 1022	85 86	85 85	256 255 255	341 341 340	111 267	800 1067	89 89	89 89	267 267 266	356 356 355
177 256	767 1023	85 85	86 86	256 256 255	341 341 341	200 267	801 1068	89 89	89 89	267 267 267	346 356 356
266 256	768 1024	85 85	86 86	257 256 255	342 341 341	288 268	802 1070	89 89	89 89	268 267 267	357 357 356
355 257	769 1026	85 86	86 86	257 256 256	342 342 342	377 268	803 1071	89 89	90 90	268 268 267	357 357 357
444 257	770 1027	85 86	86 86	258 256 256	343 342 342	466 268	804 1072	89 89	90 90	269 268 267	358 357 357
533 257	771 1028	85 86	86 86	258 257 256	343 343 342	555 269	805 1074	89 90	90 90	269 268 268	358 358 358
622 258	772 1030	86 86	86 86	248 257 257	344 343 343	644 269	806 1075	89 90	90 90	270 268 268	359 358 358
711 258	773 1031	86 86	86 86	258 258 257	344 344 343	733 269	807 1076	89 90	90 90	270 269 268	359 359 358
800 258	774 1032	86 86	86 86	258 258 258	344 344 344	822 270	808 1078	90 90	90 90	270 269 269	360 359 359
888 259	775 1034	86 87	86 86	259 258 258	345 345 344	911 270	809 1079	90 90	90 90	270 270 269	360 360 859
977 259	776 1035	86 86	87 87	259 259 258	345 345 345						

72,000	270	810	1080	90	90	270	270	270	360	360	360	75,022	282	844	1126	94	94	94	282	281	281	376	375	375	
	088	271	811	1082	90	91	271	270	361	361	360		111	282	845	1127	94	94	94	282	282	281	376	376	375
	177	271	812	1083	90	90	271	271	361	361	361		200	282	846	1128	94	94	94	282	282	282	376	376	376
	266	271	813	1084	90	90	272	271	362	361	361		288	283	847	1130	94	95	94	283	282	282	377	377	376
	355	272	814	1086	90	91	272	271	362	362	362		377	283	848	1131	94	94	95	283	283	282	377	377	377
	444	272	815	1087	90	91	273	271	363	362	362		466	283	849	1132	94	94	95	284	283	282	378	377	377
	533	272	816	1088	90	91	273	272	363	363	362		555	284	850	1134	94	95	95	284	283	283	378	378	378
	622	273	817	1090	91	91	273	272	364	363	363		644	284	851	1135	94	95	95	285	283	283	379	378	378
	711	273	818	1091	91	91	273	273	364	364	363		733	284	852	1136	94	95	95	285	284	283	379	379	378
	800	273	819	1092	91	91	273	273	364	364	364		822	285	853	1138	95	95	95	285	284	284	380	379	379
	888	274	820	1094	91	92	274	273	365	365	364		911	285	854	1139	95	95	95	285	285	284	380	380	379
	977	274	821	1095	91	91	274	274	365	365	365														
73,066	274	822	1096	91	91	275	274	273	366	365	365	76,000	285	855	1140	95	95	95	285	285	285	380	380	380	
	155	275	823	1098	91	92	275	274	366	366	366		088	286	856	1142	95	96	95	286	285	285	381	381	380
	244	275	824	1099	91	92	276	274	367	366	366		177	286	857	1143	95	95	96	286	286	285	381	381	381
	333	275	825	1100	91	92	276	275	367	367	366		266	286	858	1144	95	95	96	287	286	285	382	381	381
	422	276	826	1102	92	92	276	275	368	367	367		355	287	859	1146	95	96	96	287	286	286	382	382	382
	511	276	827	1103	92	92	276	276	368	368	367		444	287	860	1147	95	96	96	288	286	286	383	382	382
	600	276	828	1104	92	92	276	276	368	368	368		533	287	861	1148	95	96	96	288	287	286	383	383	382
	688	277	829	1106	92	93	277	276	369	369	368		622	288	862	1150	96	96	96	288	287	287	384	383	383
	777	277	830	1107	92	92	277	277	369	369	369		711	288	863	1151	96	96	96	288	288	287	384	384	383
	866	277	831	1108	92	92	278	277	370	369	369		800	288	864	1152	96	96	96	288	288	288	384	384	384
	955	278	832	1100	92	93	278	277	370	370	370		888	289	865	1154	96	97	96	289	288	288	385	385	384
					92	93	278	277	370	370	370		977	289	866	1155	96	96	97	289	289	288	385	385	385
74,044	278	833	1111	92	93	279	271	277	371	370	370	77,066	289	867	1156	96	96	97	290	289	288	386	385	385	
	133	278	834	1112	92	93	279	278	371	371	370		155	290	868	1158	96	97	97	290	289	289	386	386	386
	222	279	835	1114	93	93	279	278	372	371	371		244	290	869	1159	96	97	97	291	289	289	387	386	386
	311	279	836	1115	93	93	279	279	372	372	371		333	290	870	1160	96	97	97	291	290	289	387	387	386
	400	279	837	1116	93	94	279	279	372	372	372		422	291	871	1162	97	97	97	291	290	290	388	387	387
	488	280	838	1118	93	94	280	279	373	373	372		511	291	872	1163	97	97	97	291	291	290	388	388	387
	577	280	839	1119	93	93	280	280	373	373	373		600	291	873	1164	97	97	97	291	291	291	388	388	388
	666	280	840	1120	93	94	281	280	374	373	373		688	292	874	1166	97	98	97	292	291	291	389	389	388
	755	281	841	1122	93	94	281	280	374	374	374		777	292	875	1167	97	97	98	292	292	291	389	389	389
	844	281	842	1123	93	94	282	280	375	374	374		865	292	876	1168	97	97	98	293	292	291	390	389	389
	933	281	843	1124	93	94	282	281	375	375	374		955	293	877	1170	97	98	98	293	292	292	390	390	390

81.066 304 912 1216 101 101 102 305 304 303 406 405 405
 155 305 913 1218 101 102 102 305 304 304 406 406 406
 244 305 914 1219 101 102 102 306 304 304 407 406 406
 333 305 915 1220 101 102 102 306 305 304 407 407 406
 422 306 916 1222 102 102 102 306 305 305 408 407 407
 511 306 917 1223 102 102 102 306 306 305 408 408 407
 600 306 918 1224 102 102 102 306 306 306 408 408 408
 688 307 919 1226 102 103 102 307 306 306 409 409 408
 777 307 920 1227 102 102 103 307 307 306 409 409 409
 866 307 921 1228 102 102 103 308 307 306 400 409 409
 955 308 922 1230 102 103 103 308 307 307 410 410 410

78.044 293 878 1171 97 98 98 294 292 292 391 390 390
 133 293 879 1172 97 98 98 294 293 292 391 391 390
 222 294 880 1174 98 98 98 294 293 293 392 391 391
 311 294 881 1175 98 98 98 294 294 293 392 392 391
 400 294 882 1176 98 98 98 294 294 294 392 392 392
 488 295 883 1178 98 98 98 295 294 294 393 393 393
 577 295 884 1179 98 98 98 295 295 294 393 393 393
 666 295 885 1180 98 98 98 296 295 294 394 393 393
 755 296 886 1182 98 99 99 296 295 295 394 394 394
 844 296 887 1183 98 99 99 297 295 295 395 394 394
 933 296 888 1184 98 99 99 297 296 295 395 395 394

82.044 308 923 1231 102 103 103 309 307 307 411 410 410
 133 308 924 1232 102 103 103 309 308 307 411 411 410
 222 309 925 1234 103 103 103 309 308 308 412 411 411
 311 309 926 1235 103 103 103 309 309 308 412 412 411
 400 309 927 1236 103 103 103 309 309 309 412 412 412
 488 310 928 1238 103 104 103 310 309 309 413 413 412
 577 310 929 1239 103 103 104 310 310 309 413 413 413
 666 310 930 1240 103 103 104 311 310 309 414 413 413
 755 311 931 1242 103 104 104 311 310 310 414 414 414
 844 311 932 1243 103 104 104 312 310 310 415 414 414
 933 311 933 1244 103 104 104 312 311 310 415 415 414

79.022 297 889 1186 99 99 99 297 296 296 396 395 395
 110 297 890 1187 99 99 99 297 297 296 396 396 395
 200 297 891 1188 99 99 99 297 297 297 396 396 396
 288 298 892 1190 99 100 99 298 297 297 397 397 396
 377 298 893 1191 99 90 100 298 298 297 397 397 397
 466 298 894 1192 99 90 100 299 298 297 398 397 397
 555 299 895 1194 99 100 100 299 298 298 398 398 398
 644 299 896 1195 99 100 100 300 298 298 399 398 398
 733 299 897 1196 99 100 100 300 299 298 399 399 398
 822 300 898 1198 100 100 100 300 299 299 400 399 399
 911 300 899 1199 100 100 100 300 300 299 400 400 399

83.022 312 934 1246 104 104 104 312 311 311 416 415 415
 111 312 935 1247 104 104 104 312 312 311 416 416 415
 200 312 936 1248 104 104 104 312 312 312 416 416 416
 288 313 937 1250 104 105 104 313 312 312 417 417 416
 377 313 938 1251 104 104 105 313 313 312 417 417 417
 466 313 939 1252 104 104 105 314 313 312 418 417 417
 555 314 940 1254 104 105 105 314 313 313 418 418 418
 644 314 941 1255 104 105 105 315 313 313 419 418 418
 733 314 942 1256 104 105 105 315 314 313 419 419 418
 822 315 943 1258 105 105 105 315 314 314 420 419 419
 911 315 944 1259 105 105 105 315 315 314 420 420 419

80.000 300 900 1200 100 100 100 300 300 300 400 400 400
 088 301 901 1202 100 101 100 301 300 300 401 401 400
 177 301 902 1203 100 100 101 301 301 300 401 401 401
 266 301 903 1204 100 100 101 902 301 300 402 401 401
 355 302 904 1206 100 101 101 302 301 301 402 402 402
 444 302 905 1207 100 101 101 303 301 301 403 402 402
 533 302 906 1208 100 101 101 303 302 301 403 403 403
 622 303 907 1210 101 101 101 303 302 302 404 403 402
 711 303 908 1211 101 101 101 303 303 302 404 404 403
 800 303 909 1212 101 101 101 303 303 303 404 404 404
 888 304 910 1214 101 102 101 304 303 303 405 405 404
 977 304 911 1215 101 101 102 304 304 303 405 405 405

84,000	315	945	1260	105	105	105	315	315	315	420	420	420	420	109	109	109	327	326	326	436	435	435
088	316	946	1262	105	106	105	316	315	315	421	421	420	420	109	109	109	327	327	326	436	436	435
177	316	947	1263	105	105	106	316	316	315	421	421	421	421	109	109	109	327	327	327	436	436	436
266	316	948	1264	105	105	106	317	316	315	422	422	422	422	109	109	109	328	327	327	437	437	436
355	317	949	1266	105	106	106	317	316	316	423	422	422	422	109	109	110	328	328	327	437	437	437
444	317	950	1267	105	106	106	318	316	316	423	423	422	422	109	109	110	329	328	327	438	437	437
533	317	951	1268	105	106	106	318	317	316	423	423	422	422	109	110	110	329	328	328	438	438	438
622	318	952	1270	106	106	106	318	317	317	424	423	423	423	109	110	110	330	328	328	439	438	438
711	318	953	1271	106	106	106	318	318	317	424	424	424	424	109	110	110	330	329	328	439	439	438
800	318	954	1272	106	106	106	318	318	318	424	424	424	424	110	110	110	330	329	329	440	439	439
888	319	955	1274	106	107	106	319	318	318	425	425	424	424	110	110	110	330	329	329	440	439	439
977	319	956	1275	106	106	107	319	319	318	425	425	425	425	110	110	110	330	330	329	440	440	439
85,066	319	957	1276	106	106	107	320	319	318	426	425	425	425	110	110	110	330	330	330	440	440	440
155	320	958	1278	106	107	107	320	319	319	426	426	426	426	110	111	110	331	330	330	441	441	440
244	320	959	1279	106	107	107	321	319	319	427	426	426	426	110	110	111	331	331	330	441	441	441
333	320	960	1280	106	107	107	321	320	319	427	427	426	426	110	110	111	332	331	330	442	441	441
422	321	961	1282	107	107	107	321	320	320	428	427	427	427	110	111	111	332	331	331	442	442	442
511	321	962	1283	107	107	107	321	321	320	428	428	427	427	110	111	111	333	331	331	443	442	442
600	321	963	1284	107	107	107	321	321	321	428	428	428	428	110	111	111	333	332	331	443	443	442
688	322	964	1286	107	108	107	322	321	321	429	429	428	428	111	111	111	333	332	332	444	443	443
777	322	965	1287	107	107	108	322	322	321	429	429	429	429	111	111	111	333	333	332	444	444	443
866	322	966	1288	107	107	108	323	322	321	430	429	429	429	111	111	111	333	333	333	444	444	444
955	323	967	1290	107	108	108	323	322	322	430	430	430	430	111	112	111	334	333	333	445	445	444
86,044	323	968	1291	107	108	108	324	322	322	431	430	430	430	111	111	112	335	334	333	446	445	445
133	323	969	1292	107	108	108	324	323	322	431	431	430	430	111	112	112	335	334	334	446	446	446
222	324	970	1293	108	108	108	324	323	323	432	431	431	431	111	112	112	336	334	334	447	446	446
311	324	971	1294	108	108	108	324	324	323	432	432	431	431	111	112	112	336	335	334	447	447	446
400	324	972	1296	108	108	108	324	324	324	432	432	432	432	112	112	112	336	335	335	448	447	447
488	325	973	1298	108	109	108	325	324	324	433	433	432	432	112	112	112	336	336	335	448	448	447
577	325	974	1299	108	108	109	325	325	324	433	433	433	433	112	112	112	336	336	336	448	448	448
666	325	975	1300	108	108	109	326	325	324	434	433	433	433	112	113	112	337	336	336	449	449	448
755	326	976	1302	108	109	109	326	325	325	434	434	434	434	112	112	113	337	337	336	449	449	449
844	326	977	1303	108	109	109	327	325	325	435	434	434	434	112	112	113	338	337	336	450	449	449
933	326	978	1304	108	109	109	327	326	325	435	435	434	434	112	113	113	338	337	337	450	450	450

93.066 349 1047 1396 116 116 117 350 349 348 466 465 465
 155 350 1048 1398 116 117 117 350 349 349 466 466 466
 244 350 1049 1399 116 117 117 351 349 349 467 466 466
 333 350 1050 1400 116 117 117 351 350 349 467 467 466
 422 351 1051 1402 117 117 117 351 350 350 468 467 467
 511 351 1052 1403 117 117 117 351 351 350 468 468 467
 600 351 1053 1404 117 117 117 351 351 351 468 468 468
 688 352 1054 1406 117 118 117 352 351 351 469 469 468
 777 352 1055 1407 117 117 118 352 352 351 469 469 469
 866 352 1056 1408 117 117 118 353 352 351 470 469 469
 955 353 1057 1410 117 118 118 353 352 352 470 470 470

94.094 353 1058 1411 117 118 118 354 352 352 471 470 470
 133 353 1059 1412 117 118 118 354 353 352 471 471 470
 222 354 1060 1414 18 118 118 354 353 353 472 471 471
 311 354 1061 1415 18 118 118 354 354 353 472 472 471
 400 354 1062 1416 18 118 118 354 354 354 472 472 472
 488 355 1063 1418 18 119 118 355 354 354 473 473 472
 577 355 1064 1419 18 118 119 355 355 354 473 473 473
 666 355 1065 1420 18 118 119 356 355 354 474 473 473
 755 356 1066 1422 18 119 119 356 355 355 474 474 474
 844 356 1067 1423 18 119 119 357 355 355 475 474 474
 933 356 1068 1424 18 119 119 357 356 355 475 475 474

95.022 357 1069 1426 119 119 119 357 356 356 476 475 475
 111 357 1070 1427 119 119 119 357 357 356 476 476 475
 199 357 1071 1428 119 119 119 357 357 357 476 476 476
 288 358 1072 1430 119 120 119 358 357 357 477 477 476
 377 358 1073 1431 119 119 120 358 358 357 477 477 477
 466 358 1074 1432 119 119 120 359 358 357 478 477 477
 555 359 1075 1434 119 120 120 359 358 358 478 478 478
 644 359 1076 1435 119 120 120 360 358 358 479 478 478
 733 359 1077 1436 119 120 120 360 359 358 479 479 478
 822 360 1078 1438 120 120 120 360 359 359 480 479 479
 911 360 1079 1439 120 120 120 360 360 359 480 480 479

90.044 338 1013 1351 112 113 113 339 337 337 451 450 450
 133 338 1014 1352 112 113 113 339 338 337 451 451 450
 222 339 1015 1354 113 113 113 339 338 338 452 451 451
 311 339 1016 1355 113 113 113 339 339 338 452 452 451
 400 339 1017 1356 113 113 113 339 339 339 452 452 452
 488 340 1018 1358 113 114 113 340 339 339 453 453 452
 577 340 1019 1359 113 113 114 340 340 339 453 453 453
 666 340 1020 1360 113 113 114 341 340 339 454 453 453
 755 341 1021 1362 113 114 114 341 340 340 454 454 454
 844 341 1022 1363 113 114 114 342 340 340 455 454 454
 933 341 1023 1364 113 114 114 342 341 340 455 455 454

91.022 342 1024 1366 114 114 114 342 341 341 456 455 455
 111 342 1025 1367 114 114 114 342 342 341 456 456 455
 200 342 1026 1368 114 114 114 342 342 342 456 456 456
 288 343 1027 1370 114 115 114 343 342 342 457 457 456
 377 343 1028 1371 114 114 115 343 343 342 457 457 457
 466 343 1029 1372 114 114 115 344 343 342 458 457 457
 555 344 1030 1374 114 115 115 344 343 343 458 458 458
 644 344 1031 1375 114 115 115 345 343 343 459 458 458
 733 344 1032 1376 114 115 115 345 344 343 459 459 458
 822 345 1033 1378 115 115 115 345 344 344 460 459 459
 911 345 1034 1379 115 115 115 345 345 344 460 460 459

92.000 345 1035 1380 115 115 115 345 345 345 460 460 460
 088 346 1036 1382 115 116 115 346 345 345 461 461 460
 177 346 1037 1383 115 115 116 346 346 345 461 461 461
 266 346 1038 1384 115 115 116 347 346 345 462 461 461
 355 347 1039 1386 115 116 116 347 346 346 462 462 462
 444 347 1040 1387 115 116 116 348 346 346 463 462 462
 533 347 1041 1388 115 116 116 348 347 346 463 463 462
 622 348 1042 1390 116 116 116 348 347 347 464 463 463
 711 348 1043 1391 116 116 116 348 348 347 464 464 463
 800 348 1044 1392 116 116 116 348 348 348 464 464 464
 888 349 1045 1394 116 117 116 349 348 348 465 465 464
 977 349 1046 1395 116 117 117 349 349 348 465 465 464

96.000 360 1080 1440	120 120 120	360 360 360	480 480 480	98.044 368 1108 1471	122 123 123	369 367 367	491 490 490
098 361 1081 1442	120 121 120	361 360 360	481 481 480	133 368 1104 1472	122 123 123	369 368 367	491 491 490
177 361 1082 1443	120 120 121	361 361 360	481 481 481	222 369 1105 1474	123 123 123	369 368 368	492 491 491
266 361 1083 1444	120 120 121	362 361 360	482 481 481	311 369 1105 1475	123 123 123	369 369 368	492 492 491
355 362 1084 1446	120 121 121	362 361 361	482 482 482	400 369 1107 1476	123 123 123	369 369 369	492 492 492
444 362 1085 1447	120 121 121	363 361 361	483 482 482	488 370 1108 1478	123 124 123	370 369 369	493 493 492
533 362 1086 1448	120 121 121	363 362 361	483 483 482	577 370 1109 1479	123 123 124	370 370 369	493 493 493
622 363 1087 1450	121 121 121	363 362 362	484 483 483	666 370 1110 1480	123 123 124	371 370 369	494 493 493
711 363 1088 1451	121 121 121	363 363 362	484 484 483	755 371 1111 1482	123 124 124	371 370 370	494 494 494
800 363 1089 1452	121 121 121	363 363 363	484 484 484	844 371 1112 1483	123 124 124	372 370 370	495 494 494
888 364 1090 1454	121 122 121	364 363 363	485 485 484	933 371 1113 1484	123 124 124	372 371 370	495 495 494
977 364 1091 1455	121 121 122	364 364 363	485 485 485				

97.066 364 1092 1456	121 121 122	365 364 363	486 485 485	99.022 372 1114 1486	124 124 124	372 371 371	496 495 495
155 365 1093 1458	121 122 122	365 364 364	486 486 486	111 372 1115 1487	124 124 124	372 372 371	496 496 495
244 365 1094 1459	121 122 122	366 364 364	487 486 486	200 372 1116 1488	124 124 124	372 372 372	496 496 496
333 365 1095 1460	121 122 122	366 365 364	487 487 486	288 373 1117 1490	124 125 124	373 372 372	497 497 496
422 366 1096 1462	122 122 122	366 365 365	488 487 487	377 373 1118 1491	124 124 125	373 373 372	497 497 497
511 366 1097 1463	122 122 122	366 366 365	488 488 487	466 373 1119 1492	124 124 125	374 373 372	498 497 497
600 366 1098 1464	122 122 122	366 366 366	488 488 488	355 374 1120 1494	124 125 125	374 373 373	498 498 498
688 367 1099 1466	122 123 122	367 366 366	489 489 488	644 374 1121 1495	124 125 125	375 373 373	499 498 498
777 367 1100 1467	122 122 123	367 367 366	489 489 489	733 374 1122 1496	124 125 125	375 374 373	499 499 499
866 367 1101 1468	122 122 123	368 367 366	490 489 489	822 375 1123 1498	125 125 125	375 374 374	500 499 499
955 368 1102 1470	122 123 123	368 367 367	490 490 490	911 375 1124 1499	125 125 125	375 375 374	500 500 499

100.000 375 1125 1500 125 125 125 375 375 375 500 500 500

Ja kapitālizētās vērtības summa pārsniedz 100.000 latus, tad nodokli valstij, pašvaldībām, to kopsummu, kā arī sadalījumu trijos termiņos aprēķina tādā kārtā, kā pie 12 pēdējiem skaitļiem (375, 1125, 1500, 125, 125, 125, 125, 375, 375, 500, 500, 500, 500) atbilstīgi pieskaita līdzīgas sugas skaitļus, kuŗi izriet pēc tabeles no 100.000 latu pārsniedošās kapitālizētās vērtības summas.

Formulas.

I. grupa

procentuālo izdevumu normu atskaitīšanai no nekustamas mantas bruto ienākuma pie tīra (netto) ienākuma noteikšanas, saskaņā ar 1926. g. 15. jūnija likumu par nodokli no nekustamas mantas pilsētās un miestos:

Kapitalizēta vērtība.

Kapitalizēta vērtība.

$$\begin{array}{l}
 \text{B.} \\
 \text{(bruto ienākums)} \\
 \left\{ \begin{array}{l}
 5^0/0 = \frac{B. 95}{100} \\
 10^0/0 = \frac{B. 9}{10} \\
 15^0/0 = \frac{B. 85}{100} \\
 20^0/0 = \frac{B. 8}{10} \\
 25^0/0 = \frac{B. 75}{100} \\
 30^0/0 = \frac{B. 7}{10} \\
 35^0/0 = \frac{B. 65}{100} \\
 40^0/0 = \frac{B. 6}{10} \\
 45^0/0 = \frac{B. 55}{100} \\
 50^0/0 = \frac{B}{2} \\
 55^0/0 = \frac{B. 45}{100}
 \end{array} \right.
 \end{array}$$

$$\begin{array}{l}
 \text{B.} \\
 \text{(bruto ienākums)} \\
 \left\{ \begin{array}{l}
 60^0/0 = \frac{B. 4}{10} \\
 65^0/0 = \frac{B. 35}{100} \\
 70^0/0 = \frac{B. 3}{10} \\
 75^0/0 = \frac{B}{4} \\
 80^0/0 = \frac{B. 2}{10} \\
 85^0/0 = \frac{B. 15}{100} \\
 90^0/0 = \frac{B}{10} \\
 93^0/0 = \frac{B. 7}{100} \\
 95^0/0 = \frac{B. 5}{100} \\
 97^0/0 = \frac{B. 3}{100}
 \end{array} \right.
 \end{array}$$

Piemēri: Ja B (nekustamas mantas bruto ienākums) = 2.500 lat., bet izdevumu normas:

1) 30⁰/0, tad tīrs ienākums šāds:

$$\frac{2500 \cdot 7}{10} = 250 \cdot 7 = 1750 \text{ lati.}$$

2) 75⁰/0, tad tīrs ienākums šāds:

$$\frac{2500}{4} = 625 \text{ lati.}$$

II. grupa

kapitalizētas jeb ienesīgumu vērtības konstatēšanai tieši no bruto ienākuma, saskaņā ar likumu par nodokli no nekustamas mantas pilsētās un miestos:

Kapitalizēta vērtība. Kapitalizēta vērtība.

B. (brutto ienākums)	{	5 ⁰ / ₀ = B.19
		10 ⁰ / ₀ = B.18
		15 ⁰ / ₀ = B.17
		20 ⁰ / ₀ = B.16
		25 ⁰ / ₀ = B.15
		30 ⁰ / ₀ = B.14
		35 ⁰ / ₀ = B.13
		40 ⁰ / ₀ = B.12
		45 ⁰ / ₀ = B.11

B. (brutto ienākums)	{	50 ⁰ / ₀ = B.10
		55 ⁰ / ₀ = B. 9
		60 ⁰ / ₀ = B. 8
		65 ⁰ / ₀ = B. 7
		70 ⁰ / ₀ = B. 6
		75 ⁰ / ₀ = B. 5
		80 ⁰ / ₀ = B. 4
		85 ⁰ / ₀ = B. 3
		90 ⁰ / ₀ = B. 2
		95 ⁰ / ₀ = B. 1

Piemēri: Ja B (brutto ienākums no nekust. mantas) = 3200 lat., bet izdevumu normas:

- 1) 25⁰/₀, tad kapitalizēta vērtība = 3200.25 = 80.000 lati.
- 2) 75⁰/₀, " " " = 3200.10 = 32.000 "
- 3) 90⁰/₀, " " " = 3200. 2 = 6.400 "

Pielikums № 3

Procentualās izdevumu normas.

A. Rīgas pilsētā.

Ar finanču ministra 1930. g. 4. februāra rīkojumu Nr. 1 — Rīgas pilsētas administratīvās robežās ietilpstošās nekustāmas mantas nodokļa aprēķināšanai par 1930., 1931. un 1932. maksāšanas gadu noteiktas sekošas atvilkumu normas, no nekustāmas mantas gada bruto ienākuma;

a) dzīvokļiem.

Dzīvokļi Rīgas pilsētā iedalīti vispirms 3 katēgorijās — pēc ēku atrašanās vietas, kas norādīts pielikumā Nr. 4, bet katra katēgorija — 3 šķirās.

To atvelkamās procentuālās normas sekošas:

			Procentuālās normas.
1)	I. kategorijas	I. šķiras	65
2)	I. "	II. "	70
3)	I. "	III. "	75
4)	II. "	I. "	75
5)	II. "	II. "	80
6)	II. "	III. "	85
7)	III. "	I. "	85
8)	III. "	II. "	90
9)	III. "	III. "	95

b) veikaliem.

Veikali Rīgas pilsētā iedalīti tāpat pēc ēku atrašanās vietas (skat. pielik. Nr. 4) 4 kategorijās. To atvilkumi šādi:

			Procentuālās normas.
10)	I. kategorijas	— mūra ēkas	30
11)	I. "	— koka vai jaukta materiāla ēkās	35
12)	II. "	— mūra ēkās	40
13)	II. "	— koka vai jaukta materiāla ēkās	45
14)	III. "	— mūrā ēkās	50
15)	III. "	— koka vai jaukta materiāla ēkās	55
16)	IV. "	— mūra ēkās	70
17)	IV. "	— koka vai jaukta materiāla ēkās	75

c) pārējām telpām.

Pārējās telpas nav atkarīgas no to atrašanās vietas un viņu sadalījums neietilpst kategorijās. Atvilkumu normas tām sekošas:

18)	fabrikām un darbnīcām, kas atrodas mūra ēkās	50
19)	fabrikām un darbnīcām, kas atrodas koka vai jaukta materiāla ēkās	75
20)	pirtīm un siltumnīcām, kas atrodas mūra ēkās	65
21)	pirtīm un siltumnīcām, kas atrodas koka vai jaukta materiāla ēkās	85
22)	stalliem un iebraucamām vietām	55
23)	autogaražām un noliktavu ēkām	45

d) laukumiem.

24)	sporta laukumiem	80
25)	augļu, sakņu un puķu dārziem, koku skolām, tīrumiem, ganībām un pļāvām	70
26)	pārējiem laukumiem	35

Vispārējie noteikumi.

1. Dzīvokļu iedalījums 3 kategorijās pēc ēku atrašanās vietas aprādīts pielik. Nr. 4, bet pēc labierīcībām, dzīvokļi iedalāmi sekošās šķirās:
 - a) I. šķiras dzīvokļi, kas atrodas mūra ēkās ar centrālo apkurināšanu un kanalizāciju;
 - b) II. šķiras dzīvokļi, kas atrodas mūra ēkās, bez kanalizācijas un centrālās apkurināšanas, vai arī bez vienas no šīm labierīcībām;
 - c) III. šķiras dzīvokļi, kas atrodas koka vai jaukta materiāla celtās ēkās.
2. Darbnīcas dzīvokļos, atsevišķi apdzīvojamas istabas pie veikaliem, biedrības, lūgšanas nami, skolas, bibliotēkas, teātri, pansijas, patversmes, slimnīcas, kā arī telpas, kurās atrodas valsts vai pašvaldības iestādes, pielīdzināmas dzīvokļiem pēc attiecīgām kategorijām un šķirām.
3. Veikalu iedalījums 4 kategorijās pēc ēku atrašanās vietas aprādīts pielik. Nr. 4.
4. Kinematografu telpas, kantoņi un viesnīcas pielīdzināmas veikaliem pēc attiecīgām kategorijām, paaugstinot procentuālās atvilkumu normas kantoņiem par 5, bet viesnīcām par 10.
5. Ja dzīvokļi vai veikali atrodas ēkās, kas iziet uz divām vai vairāk ielām, dzīvokļu, resp. veikalu kategorija noteicama sarakstā (1. un 3. p.) aprādītā augstākā kategorijā.
6. Dzīvokļiem 1.—7. punktā paredzētās procentuālās atvilkumu normas paaugstināmas par 5, 8. punktā — par 3 un 9. p. — par 2, attiecībā uz dzīvokļiem, kas atrodas pēc 1918. g. 18. novembra jaunceltās ēkās.

B. Pārejās Latvijas pilsētās.

Ar finanču ministŗa 1930. g. 4. februāŗa rīkojuma Nr. 2, pārējo Latvijas pilsētu (izņemot Rīgu) administratīvās robežās ietilpstošās nekustamas mantas nodokļa aprēķināšanai par 1930., 1931. un 1932. maksāšanas gadu noteiktas sekošas procentuālas atvilkumu normas no nekustamas mantas gada brutto ienākuma:

I. Pilsētās ar 3 rajoniem.

Dzīvokļiem, kas atrodas:	Procentuālas normas rajoniem		
	I.	II.	III.
1) mūra ēkās	65	70	80
2) jaukta materiāla ēkās.	75	80	90
3) koka ēkās	80	85	95

Veikaliem, kantoriem, iebraucamām vietām, autogaražām un staļļiem, kas atrodas:	Procentualas normas rajoniem		
	I.	II.	III.
4) mūra ēkās	55	65	75
5) koka vai jaukta materiāla ēkās	60	70	80
Fabrikām, darbnīcām, pirtīm un siltumnīcām, kas atrodas:			
6) mūra ēkās	60	60	60
7) koka vai jaukta materiāla ēkās	75	75	75
8) karaspēka ieņemtām telpām	90	90	90
Laukumiem:			
10) sporta laukumiem	80	80	80
11) Augļu, sakņu un puķu dārziem, koku skolām, tīrumiem, ganībām un pļavām	65	65	65
12) pārējiem laukumiem	40	40	40

Šinī (1.) nodalījumā minētās normas piemērojamas Bauskas, Cēsu, Ludzas, Madonas, Rēzeknes, Saldus, Slokas, Smiltenes, Talsu, Tukuma un Valmieras pilsētā.

II. Pilsētās ar 2 rajoniem:

Dzīvokļiem, kas atrodas:	I.	II.
1) mūra ēkās	75	80
2) jaukta materiāla ēkās	80	90
3) koka ēkās	85	95
Veikaliem, kantoriem, iebraucamām vietām, autogaražām un staļļiem, kas atrodas:		
4) mūra ēkās	65	75
5) koka vai jaukta materiāla ēkās	70	80
Fabrikām, darbnīcām, pirtīm un siltumnīcām, kas atrodas:		
6) mūra ēkās	60	60
7) koka vai jaukta materiāla ēkās	75	75
8) karaspēka ieņemtām telpām	90	90
9) noliktavu ēkām	50	50
Laukumiem:		
10) sporta laukumiem	80	80
11) augļu, sakņu un puķu dārziem, koka skolām, tīrumiem, ganībām un pļavām.	65	65
12) pārējiem laukumiem	40	40

Šinī (II.) nodalījumā minētās normas piemērojamas Aizputes, Alūksnes, Auces, Bolvu, Dobeles, Gulbenes, Kandavas, Kārsavas, Ķemeru, Krāslavas, Kuldīgas, Limbažu, Livāņu, Ogres, Pļaviņu, Preiļu, Priekules, Rūjienas, Sabiles, Siguldas un Valkas pilsētā.

III. Pilsētās bez rajoniem.

Dzīvokļiem, kas atrodas:	Procentualas normas
1) mūra ēkās	80
2) jaukta materiāla ēkās	90
3) koka ēkās	95
Veikaliem, kantoņiem, iebraucamām vietām, autogaražām un staļļiem, kas atrodas:	
4) mūra ēkās	75
5) koka vai jaukta materiāla ēkās	80
Fabrikām, darbnīcām, pirtīm, sil- tumnīcām, kas atrodas:	
6) mūra ēkās	60
7) koka vai jaukta materiāla ēkās	75
8) karaspēka ieņemtām telpām	90
9) noliktavu ēkām	50
Laukumiem:	
10) Sporta laukumiem	80
11) augļu, sakņu un puķu dārziem, koku skolām, tīrumiem, ganībām un pļavām	65
12) pārējiem laukumiem	40

Šinī (III.) nodalījumā minētās normas piemērojamas Aināžu, Apes, Durbes, Grīvas, Grobiņas, Ilūkstes, Jaunjelgavas, Jēkabpils, Krustpils, Lejasciema, Mazsalacas, Piltenes, Salacgrīvas, Strenču, Sūbatas, Valdemārpils, Varakļānu, Viesītes un Viļņu pilsētā.

IV. Liepājas, Daugavpils, Jelgavas un Ventspils pilsētā:

Dzīvokļiem, kas atrodas:	Atvilkumu normas rajoniem		
	I.	II.	III.
1) mūra ēkās	70	80	85
2) jaukta materiāla ēkās	80	85	90
3) koka ēkās	85	90	95

4) Veikaliem, kantoņiem, iebraucamām vietām, autogaražām un staļļiem	60	65	75
--	----	----	----

Fabrikām, darbnīcām, pirtīm un siltumnīcām, kas atrodas: Procentualas normas rajoniem

	I.	II.	III.
5) mūra ēkās	75	75	75
6) koka vai jaukta materiāla ēkās	85	85	85
7) karaspēka ieņemtām telpām	90	90	90

Noliktavām, kas atrodas:

8) mūra ēkās	85	85	85
9) koka vai jaukta materiāla ēkās	90	90	90

Laukumiem:

10) sporta laukumiem	80	80	80
11) augļu, sakņu un puķu dārziem, koku skolām, tīrumiem, ganībām un pļavām	70	70	70
12) pārējiem laukumiem	50	50	50

V. Rīgas jūrmalas pilsētā:

Dzīvokļiem, kas atrodas: Procentualas normas rajoniem

	I.	II.	III.	IV.
1) mūra ēkās	65	75	85	95
2) koka vai jaukta materiāla ēkās	70	80	90	95

Veikaliem, kantoņiem, iebraucamām vietām, autogaražām un staļļiem, kas atrodas:

3) mūra ēkās	50	60	70	80
4) koka vai jaukta materiāla	55	65	75	85

Fabrikām, darbnīcām un peldu izgērbtuvēm, kas atrodas:

5) mūra ēkās	55	65	75	85
6) koka vai jaukta materiāla ēkās	60	70	80	90
7) silto vannu iestādēm, pirtīm un siltumnīcām	60	70	80	90
8) noliktavu ēkām	45	50	55	65

Laukumiem:

9) sporta laukumiem	85	85	85	85
10) augļu, sakņu un puķu dārziem, koku skolām, tīrumiem, ganībām un pļāvām	80	80	80	80
11) pārējiem laukumiem	40	40	40	40

VI. Vispārējie noteikumi.

1. Darbnīcas dzīvokļos, atsevišķi apdzīvojamas istabas pie veikaliem, viesnīcas, biedrības, lūgšanas nami, skolas bibliotēkas, teātri, pansijas, patversmes, slimnīcas, kā arī telpas, kurās atrodas valsts, vai pašvaldības iestādes, pielīdzināmas dzīvokļiem pēc attiecīgiem iedalījumu 1.—IV. 1.—3. pk. un V. 1.—2. pk.).
2. Kinematografu telpas pielīdzināmas veikaliem pēc attiecīgiem iedalījumiem (1.—III. 4. un 5. pk., IV. 4. pk. un V. 3. un 4. pk.).
3. I., II., IV. un V. iedalījumos minēto pilsētu rajonu robežu apraksts iesp. ielu saraksts aprādīts pielikumā Nr. 4.
4. Ja apliekamie objekti atrodas ēkās, kas iziet uz diviem rajoniem, atvilkumu normas piemērojamas pēc augstākā rajona atvilkumu normām.

C. Atvilkumi par apkurināšanu.

Ar finanču ministra 1930. g. 4. februāra rīkojumu Nr. 3 noteikts:

1. Apkurināšanas izdevumi pie nodokļu aprēķināšanas no nekušanas mantas par 1930., 1931. un 1932. g. izdarāmi no nekušanas mantas gada brutto ienākuma pēc uzrādītiem datiem, bet ne vairāk, kā Ls 11.—, mēnesī par 1 istabu apkurināšanas sezonā, skaitot apkurināšanas sezonu 7 mēnešus gadā.
2. Minētais maksimums (Ls 11,—) paaugstināms:
 - a) par trepju un citu blakus telpu apkurināšanu un siltu ūdeni — līdz 25 % un
 - b) par telpu apkurināšanu, kurās atrodas tirdzniecības vai rūpniecības uzņēmumi — līdz 100 %.
3. Augšā (1. p.) minēta maksa par publisko izrīkojumu, banku, kinematografu telpu apkurināšanu, aprēķināma pēc faktiskiem izdevumiem, bet ja tie nav pierādīti — pēc vietējās nekušanas mantas nodokļa komisijas novērtējuma.

Šis noteikums attiecināms arī uz modernām, plašām veikala telpām, kas tilpuma ziņā līdzinās šinī (3.) pantā minētām telpām, kā arī uz namiem ar centrālo apkurināšanu.

Ja nek. mantas īpašnieki, vai viņu pilnvarotās personas nav uzdevušas savos paziņojumos saņemto maksu par apkurināšanu un siltu ūdeni, tad pieprasīt lai tie papildina deklarācijas ar iztrūkstošām ziņām, bet ja pēdējie to atsakās darīt, tad uzaicināt atsevišķu telpu īrētājus, lai uzrāda kvītes un beidzot, ja arī tādā ceļā neizdodas noskaidrot saņemtās ires summas lielumu, tad izdarīt šo telpu novērtējumu parastā kārtībā (nod. inspektoru apspriede no 1930. g. 4. febr.).

18.	Ausekļa iela	—	visa	—	no Lāčplieša ielas līdz galam ieskaitot Jāņa Asara (Ergļu), Lienes un Rumpmuižas ielas stūrus	—	no Lāčplieša ielas līdz galam ieskaitot Jāņa Asara (Ergļu), Lienes un Rumpmuižas ielas stūrus
19.	Avotu iela	—	visa	—	ieskaitot Jāņa Asara (Ergļu), Lienes un Rumpmuižas ielas stūrus	—	no № 1 un 2 līdz Lāčplieša ielai
20.	Ādmiņu iela	—	—	—	—	—	—
21.	Baložu iela	—	—	—	—	—	—
22.	Basteja laukums	—	viss	—	—	—	viss
23.	Baznīcas iela	—	—	visa	—	—	visa
24.	Bezdelīgu I. iela	—	—	—	—	—	—
25.	Biskapu gāte	—	—	—	—	—	—
26.	Biskapu I. iela	—	—	visa	—	—	visa
27.	Biskapu m. iela	—	—	visa	—	—	visa
28.	Blaumāja iela	—	—	—	—	—	—
29.	Brēmīšu iela	—	—	—	—	—	—
30.	Brīvības bulv.	—	—	—	—	—	—
31.	Brīvības iela	—	—	—	—	—	—
32.	Brūņnieku iela	—	—	—	no Stabu ielas līdz Rēveles ielai	pārējā daļa	no № 1 un 2 līdz Brūņnieku ielai
33.	Cēsu iela	—	—	—	no № 1 un 2 līdz Kr. Barona ielai	—	no № 1 un 2 līdz Avotu ielai
34.	Citadeles iela (Pēteris-Pāvils)	—	—	—	—	—	—
35.	Dagdas iela	—	—	—	—	—	—
36.	Daugavas krasts	—	—	—	—	—	—
37.	Daugavgrīvas iela	—	—	—	—	—	—
38.	Daugavpils iela	—	—	—	—	—	—
39.	Dārtas iela	—	—	—	—	—	—
40.	Doma laukums	—	viss	—	—	—	—

№ 2 pēc kārtas	Ielu nosaukumi	V e i k a l i			D z i v o k l i	
		K a t ē g o r i j a			K a t ē g o r i j a	
		1.	2.	3.	1.	2.
41.	Dricanu (Elija) iela	—	—	visa	—	visa
42.	Duntes iela	—	no № 1 līdz	visa	no № 1 un 2	—
43.	Dzirnavu iela	—	№ 135 ie- skaitot un no № 2 līdz № 114 iesk.	pārējā daļa	līdz Kr. Ba- rona ielai	pārējā daļa
44.	Eduārda iela	—	—	—	visa	—
45.	Eksporta iela	—	—	visa	visa	—
46.	Elizabetes iela	no № 1 un 2 līdz Marijas ielai	pārējā daļa	—	visa	—
47.	Ganību dambis	—	—	visa	—	vis
48.	Ganu iela	—	—	visa	visa	—
49.	Gleznotāju iela	—	visa	—	—	—
50.	Gogoļa iela	—	visa	—	—	visa
51.	Grēcinieku 1. iela	visa	—	—	—	—
52.	Grēcinieku m. iela	visa	—	—	—	—
53.	Gutenberga iela	—	visa	—	—	visa
54.	Ģertrūdes iela	—	no № 1 un 2 līdz Marijas ielai	pārējā daļa	no № 1 un 2 līdz Kr. Ba- rona ielai	pārējā daļa
55.	Gildes iela	—	visa	—	visa	—
56.	Gildes laukums	—	vis	—	vis	—
57.	Hanzas iela	—	—	visa	visa	—
58.	Hanzas laukums	—	—	vis	vis	—
59.	Herdera laukums	vis	—	—	vis	—
60.	Hospitāļa iela	—	—	visa	—	—

no № 1 līdz
№ 47 iesk.
un no № 2
līdz № 24b
ieskaitot

№ pēc kartas	Ielu nosaukumi	Veikali			Dzīvokli	
		Kategorija			Kategorija	
		1.	2.	3.	1.	2.
96.	Krišjāņa Barona iela	no № 1 un 2 līdz Lāčplēša ielai	no Lāčplēša ielas līdz Matīsa ielai	pārējā daļa	no № 1 un 2 līdz Brūņinieku ielai	pārējā daļa
97.	Krievu iela	—	visa	—	—	visa
98.	Kronvalda bulvārs	—	viss	—	viss	—
99.	Kuģu iela	—	—	visa	—	visa
100.	Kungu iela	visa	—	—	—	—
101.	Kurmanova iela	—	—	—	—	—
102.	Kēmerējas iela	—	visa	—	—	—
103.	Kēniņu I. iela	visa	—	—	—	—
104.	Kēniņu m. iela	visa	—	—	—	—
105.	Kieģeļu iela	—	—	—	—	—
106.	Laiņu iela	—	—	—	—	—
107.	Laktas iela	—	—	—	—	—
108.	Lazaretes iela	—	—	—	—	—
109.	Lāčplēša iela	—	no № 1 un 2 līdz Avotu ielai	pārējā daļa	no № 1 un 2 līdz Avotu ielai	pārējā daļa
110.	Lāču I. iela	—	—	—	—	—
111.	Lāču m. iela	—	—	—	—	—
112.	Lejas iela	—	—	—	—	—
113.	Lenca iela	—	—	—	—	—
114.	Lielgabalu iela	—	—	—	—	—
115.	Lienes iela	—	—	—	—	—
116.	Maiznīcas iela	—	—	—	—	—
117.	Marijas iela	no № 1 un 2 līdz Lāčplēša ielai	no Lāčplēša ielas līdz Rēves ielai	pārējā daļa	no № 1 un 2 līdz Matīsa ielai	no Matīsa ielas līdz № 137 un № 136 ieskaitot
118.	Mārstaļu iela	visa	—	—	—	—
119.	Martas iela	—	—	—	—	—

№ p.c. kartas	Ieļu nosaukumi	V e i k a l i			D z i v o k l i	
		K a t e g o r i j a			K a t e g o r i j a	
		1.	2.	3.	1.	2.
146.	Patversmes iela	—	—	visa	—	—
147.	Peitavas l. iela	—	visa	—	—	visa
148.	Peitavas m. iela	—	visa	—	—	visa
149.	Peldu l. iela	visa	—	—	visa	—
150.	Peldu m. iela	visa	—	—	—	—
151.	Pērses iela	—	—	—	—	—
152.	Pēterbaznīcas l. iela	visa	—	—	—	—
153.	Pēterbaznīcas m. iela	visa	—	—	—	—
154.	Pēterbaznīcas laukums	viss	—	—	viss	—
155.	Pētersalas iela	—	—	—	—	—
156.	Pils l. iela	visa	—	—	—	—
157.	Pils m. iela	visa	—	—	—	—
158.	Piena l. iela	—	—	—	—	—
159.	Piena m. iela	—	—	—	—	—
160.	Pokrova l. iela	—	—	—	—	—
161.	Pokrova m. iela	—	—	—	—	—
162.	Polockas iela	—	—	—	—	—
163.	Popova iela	—	—	—	—	—
164.	Pulkveža Briēža iela	—	visa	—	—	—
					no № 1 un 2 līdz Han- zas ielai	pārējā daļa
165.	Puškina iela	—	—	visa	—	—
166.	Raina bulvārs	viss	—	—	—	—
167.	Rāts laukums	visa	—	—	—	—
168.	Reimersa iela	—	visa	—	—	—
169.	Reformātu iela	—	visa	—	—	—
170.	Reveles iela	—	—	—	—	—
171.	Rīdzenes iela	—	—	—	—	—
172.	Riepiņu iela	—	—	—	—	—
173.	Roženu (Rožu) iela	—	—	—	—	—
174.	Rūpniecības iela	—	—	—	—	—
					no № 1 un 2 līdz Vidus ielai	pārējā daļa

№ pēc kārtas	Ielu nosaukumi	V e i k a l i			D z i v o k l i	
		K a t e g o r i j a			K a t e g o r i j a	
		1.	2.	3.	1.	2.
205.	Trauksmes iela	—	visa	—	—	visa
206.	Trijādības l. iela	—	—	visa	—	—
207.	Troksņa l. iela	—	visa	—	—	visa
208.	Troksņa m. iela	—	visa	—	—	visa
209.	Turģeņeva iela	—	visa	—	—	visa
210.	Īdensvadu iela	—	visa	—	—	visa
211.	Ulbrokas iela	—	—	—	—	—
212.	Upes iela	—	—	—	—	—
213.	Valdemāra iela	—	no № 1 un 2 līdz Brūņi- nieku ielai	pārējā daļa	no № 1 un 2 līdz Šarlo- tes ielai	pārējā daļa
214.	Valguma iela	—	—	visa	—	—
215.	Valkas iela	—	—	visa	—	visa
216.	Vaiļņu l. iela	visa	—	—	visa	—
217.	Vaiļņu m. iela	visa	—	—	visa	—
218.	Vecpilsētas iela	visa	—	—	visa	—
219.	Vēru iela	—	—	—	visa	—
220.	Vēžu iela	—	—	—	visa	—
221.	Vidus iela	—	—	—	—	—
222.	Vidzemes šoseja	—	—	no № 1 līdz № 31 iesk. un no № 2 līdz № 18 ieskaitot	—	—
223.	Vilandes iela	—	visa	—	—	—
224.	Vingrotāju iela	—	—	—	visa	—
225.	Vitebskas iela	—	—	—	—	visa
226.	Zaļā iela	—	—	—	—	—
227.	Zigfrīda Meierovica bulvārs	visa	—	—	—	—
228.	Zirgu l. iela	visa	—	—	—	—
229.	Zirgu m. iela	visa	—	—	—	—
230.	Zirņu iela	—	—	—	—	visa

II.

Pārējo pilsētu ielu saraksts

resp. rajonu apraksts trīsgadējam 1930.—1932. g. laikmetam
Pielikums pie finanču ministra rīkojuma № 2. („Vald. Vēstn.“
1930. g. 30. num.) vispārējo noteikumu 3. panta.

Liepājas pilsētā:

I rajons.

Alejas ielā № 1—15 un № 2—20, Baložu ielā № 3 un 4, Bāreņu ielā № 2—8 un № 1—5, Brāļu ielā, Bruņinieku ielā, izņemot № 1—15, Ceplu ielā № 5 un 10, Cietokšņa, Elkoņu un Ģimnazijas iela, Gintera ielā № 1 un 2, Graudu iela, Hagedorna ielā № 1 un 2, Helēnes, Hika, Indriķa, Jāņa, Jāzepa un Jaunā Diķa iela, Jēkaba iela, izņemot № 1, 2 un 3, Jukuma iela, Juliānes ielā № 17—55 un № 20—58, Jūras iela, Kalna ielā № 3 un 6, Katoļu iela, Kēniņu ielā № 7 un 8, Korsakeviča ielā № 7, 9, 12 un 14, Kuģinieku ielā № 15 un 16, Kungu ielā № 1—19 un № 2—16 Kūrmājas pr., Labrenču iela, Laivinieku ielā № 15, Latviešu, Lielā un Liepu iela, Lilienfelda ielā № 1—23 un № 2—30, Loču ielā № 1 un 2, Ludviķa, Malkas un Marijas iela, Miķeļa ielā № 28, Nikolaja iela, Oficieņu iela, izņemot № 1—9, Ostmalā—Dienvid-rīta № 1—12, Pasta ielā № 1, 2 un 4, Peldu un Pētera iela, Pētera tirgus laukums, Rožu iela, Rožu un Zāģera laukums, Zāļu ielā № 1—3 un № 2, Zirgu ielā № 1 un 3, Zivju iela, Saules ielā № 11 un 13 un № 16—20, Siena iela, Siena tirgus № 1 un 2 un № 6—12, Skolas ielā № 1—5 un № 2—12, Skrīveņu iela, Stendera ielā № 6 un № 14—20, šmāļa, Šķūņu un Tiesas iela, Tiklo ielā № 1, Tirgoņu iela, Todes ielā № 9 un 10, Toma un Ungera iela, Uliča ielā № 1—83 un № 2—70, Vecā Jūrmalas ielā № 2, Vecā Diķa iela, Vecais tirgus, Vilhelmīnes ielā № 1—27 un № 2—32, Vittes un Vītolu iela.

Piezīme. Tirdzniecības un rūpniecības uzņēmumi, kas atrodas Stendera ielā, Baznīcas ielā no Lielās ielas līdz Skolas ielai, Skolas un Hagedorna ielā pieskaitīt pie I rajona.

II rajons.

Alejas laukums, Alejas ielā № 17—57 un № 22—56, Aleksandra ielā № 1—61 un № 2—48, Aldaņu, Akas, Akmeņu, Apšu

un Arnolda iela, Baložu ielā № 1 un 2, Bāreņu ielā № 7—41 un № 10—40, Baznīcas, Baseina, Baterejas, Bērzu, Bodes un Brīvā iela, Bruņinieku ielā № 1—15, Cepļa iela, izņemot № 5 un 10, Dārza ielā № 1—23 un № 2—18, Dārtas, De-Būra, Dzirnāvu, Enkuru, Franču un Fridriha iela, Ganību ielā № 1—99 un № 2—88, Gintera ielā № 3—45 un № 4—46, Hagedorna ielā № 3 un 4, Hermana iela, Huzāru ielā № 1—9 un № 2—12, Jāņa iela (Jaun-Liepājā), Jaunā ielā № 1—17 un № 2—22, Jaunā Jūrmalas ielā № 1—41 un № 2—40, Jēkaba ielā № 1, 2 un 3, Julianes ielā № 1—15 un № 2—18, Kaiju ielā № 1—33 un № 2—58, Kaktu iela, Kaļķu ielā № 1—7 un 2, Kalna ielā № 1, 2 un 4, Kapsētas, Kārļa, Karlīnes un Katrīnes iela, Kazarmu ielā № 1—9 un № 2—8, Kaulu iela, Kēniņu iela, izņemot № 7 un 8, Ķieģeļu ielā № 1 un 2, Klaipēdas ielā № 1 un № 2—20, Korsakeviča iela, izņemot № 7, 9, 12 un 14, Kraukļu, Kroņņu un Krusta iela, Kuģnieku iela, izņemot № 15 un 16, Kungu ielā № 21—43 un № 18—44, Laivinieku iela, izņemot № 15, Lāča iela, Lazareva ielā № 2—32, Lilienfelda ielā № 25—57 un № 32—56, Lisova iela, Loču iela, izņemot № 1 un 2, Mālu iela № 1 un 2, Matrožu iela, Meža ielā № 1—13 un № 2—20, Miķeļa iela, izņemot № 28, Muižas iela, Oficiēru ielā № 1—9, Oļņu iela, Ostmalā — dienvid-rīta № 14—21, Ostmalā — dienvidvakara, Ostmalā — ziemeļu rīta № 1—8, Ostmalā — ziemeļu vakara № 1—20, Palievēņu un Palmu iela, Parka ielā № 1, Pilsētas parks, Pasta ielā № 3—13 un № 6—18, Paviljona iela, Pļavu ielā № 1—17 un № 2—20, Posjeta ielā № 2—6 un № 1—7, Preču ielā № 1—29 un № 2—58, Priežu ielā № 1 un 2, Puķu, Pupu un Putekļu iela, Rīgas ielā № 1—13, Robežu iela, Rozenkranca ielā № 1 un 2, Zāļu ielā № 5—29 un № 4—28, Zirgu ielā № 2, Zofijas un Zviedru iela, Saules iela, izņemot № 11 un 13 un № 16—20, Siena tirgus № 3—5, Skolas ielā № 7—9 un № 14—20, Smilšu un Spīķeņu iela, Stendera ielā № 1—15, № 2—4 un № 8—12, Sūnu, Suvorova un Šuvalova iela, Tiklo ielā № 3—25 un № 2—28, Tirgus iela, Todes iela, izņemot № 9 un 10, Čefkina iela, Uliča ielā № 85—115 un № 72—96, Valujeva un Vazāles iela, Vecā Jūrmalas iela, izņemot № 2, Vēžu iela un Vilhelmīnes ielā № 29—67 un № 34—78.

Skat. arī piezīmi pie I rajona saraksta.

III rajons.

Pilsētas pārējā daļa.

Daugavpils pilsēta:

I rajons.

Rīgas iela, skaitot no 3. janvāra ielas līdz Dzelzceļu stacijai (no № 7 un № 24 līdz galam), Valdemāra iela, skaitot no Domes ielas līdz Ābolu laukumam (no № 13 un № 14 līdz galam), Miesnieku iela, skaitot no Domes ielas līdz Esplanādei (no № 21 un 26 līdz galam), Iebraucama iela, skaitot no Virsnieku ielas līdz Esplanādei no № 39 un 48 līdz galam); Cietokšņa iela, skaitot no Saules ielas līdz Maizes laukumam (№ 47—55 un № 44 līdz 58); 3. Janvāra iela, skaitot no Virsnieku ielas līdz Ābolu laukumam (№ 39—59, № 36—42); Sakņu iela, skaitot starp 3. janvāra un Alejas ielu (№ 1—17 un № 2—20); Maizes laukums, Dzelžu rindas un Gaļas rindas.

II rajons.

I rajonā minēto ielu pārējās daļas; bez tam tam Institūta, Piedaugavas, Teātra, Krāslavas un Vakzāles iela, šosejas ielā № 1—51, Raiņa, Domes, Zaļā, Virsnieku un Saules iela un Maizes šķērsiela, pilsētas daļas ar nosaukumu „Maikas“ un „Esplanāde“; pilsētas daļa ar nosaukumu „Zemkāpu sloboda“ (kvartāli № 59 un CIII); „Gajoka“ daļa ar robežu: pa šosejas ielu № 2—62, pa dzelzceļu ielu (№ 2—58) un pa Daugavas krastu no Dzelzceļu ielas līdz šosejas ielai; Jaunbūves daļa ar robežu: Dzelzceļš, pa Pleskavas ielu no sākuma līdz Arodu ielai un pa Arodu ielu no Pleskavas ielas līdz Sarkanā krusta slimnīcai (šai daļā ietilpst kvartāli zem №№ CII 57, 60, 64—70, 73—79 un 83—96 un Jaunbūves tirgus laukums).

III rajons.

Pilsētas pārējā daļa.

Jelgavas pilsēta:

I rajons.

Zemgales prospekts, Tirgus laukums, Akadēmijas iela, Uzvaras ielā № 1—39 un № 2—38, Čakstes bulvāris (Upes iela), Pils iela, Lielā ielā № 1—69 un № 2—60, ieskaitot Kr. Barona ielā № 49, Kanāla iela, Kr. Barona ielā № 1—39 un № 2—40, Annas, Veismaņa un Pasta iela, Dīķa ielā № 1—21 un № 2—16, ieskaitot Māteņa ielā № 27, Raiņa (Zaļā) ielā № 1—37 un № 2—30, ieskaitot Plkv. Kalpaka ielā № 1, Bisenieka (Svētes) ielā № 1—43 un № 2—28, ieskaitot Plkv. Kalpaka ielā № 7 un

Lietuvas ielā № 1/3 un № 2, Ūdens, Poruka, Dzirnāvu un Domes iela, I Vaļņu ielā № 1—5 un № 2—6, Elektrības un Katoļu iela, Dobeles ielā № 1—19 un № 2—20, Pēterā ielā № 1—23 un № 2—20, Māteŗa ielā № 1—23 un № 2—20, Muzeŗa laukums un Blaumaņa ielā № 1.

II rajons.

Pils sala, Uzvaras ielā № 40—62 un № 41—61, Zvejnieku iela, Lapskalna ielā № 1—41 un № 2—16, Liepu, Šķūņu, Kārļa un Kazarmu iela, Ganību ceļš no № 1—7 un № 2—6, II Vaļņu, Marijas un Viestura iela, Blaumaņa iela, izņemot № 1, Dobeles iela no № 21 un 22 līdz galam, Plkv. Briēŗa iela, Dobeles šoseŗa № 1—35 un № 2—24, I Vaļņu iela no № 7 un 8 līdz galam, Dambŗa iela līdz Tirgoņu ielai, (№ 1—33 un № 2—66) Sakņudārŗa iela, Plkv. Kalpaka iela, izslēdzot № 1 un 7, Skolotāju un Egas iela, Mazais ceļš, Kungu un Tirgoņu iela, Raiņa (Zaļā) iela no № 32 un 39 līdz galam, Lielā iela no № 62 un 71 līdz galam, Kr. Barona iela no № 41 un 42 līdz galam, izslēdzot № 49, Bisnieka (Svētes) iela no № 30 un 45 līdz galam, Filozofu ielā № 1—31 un № 2—24, Augusta iela, Smilšu ielā № 1 līdz 15 un № 2—10, Julianas iela, Tēŗvetes ielā № 1—37 un № 2 līdz 24, Skolas, Jēkaba, Pavasŗa, Dārŗa, Zirgu, Lauku, Ludviga un Ūdensvada iela, Pēterā iela no № 22 un 25 līdz galam, Dīŗa iela no № 18 un 23 līdz galam, Māteŗa iela no № 22 un 25 līdz galam, Jāņa, Strēlnieku un Stacijas iela, Lietuvas iela no № 4 un 5 līdz galam, Rūpniecības iela, Lietuvas šoseŗa no № 1 līdz № 9, Kapu ielā № 3, Savienības ielā № 1—7, Lāču ielā № 1 un 2, Viktorijas ielā № 1—19 un № 2—8, Aveņu ielā № 1—19 un № 2—20, Slieŗu, Palīdzības un Vidvada iela.

III rajons.

Pilsētas pārēŗā daļa.

Ventspils pilsētā:

I rajons.

Kuldīgas ielā № 1—55 un № 2—34, Ganības ielā № 2—20, Kārļu ielā № 2 un 4, Lielā iela no Kuldīgas ielas līdz Pils ielai, Raiņa ielā № 1—7 un № 2—10, Annas un Sofijas iela, Baznīcas ielā № 4, Tirgus iela, Tirgus laukums, Pils iela no № 1 un 2 līdz Jāņa ielai un Ūdeņu iela.

II rajons.

Akmeņu, Avotu, Andrēŗa, Aspazijas un Austrumu iela, Baznīcas iela izņemot № 4, Bēŗu, Biedrības, Dārŗa un Dzirnāvu iela.

navu iela, Ganību iela, izņemot № 2—20, Gaismas, Inženieru, Īsā, Jūras, Jaunavas un Jāņa iela, Kuldīgas iela no № 57 un № 36 līdz galam, Kārļa iela, izņemot № 2 un 4, Katrīnes, Kuģenieku, Kurpnieku, Katoļu, Kūrmājas, Kardoņu, Karlīnes, Kapteiņu, Kalnu, Kroņu, Laivinieku un Lauku iela, Lielā iela, izņemot daļu no Kuldīgas ielas līdz Pils ielai, Liepu, Liepājas, Lasmaņu, Laimes, Līvu, Maiznieku, Marijas, Mežu, Medņu, Nikolaja, Ostas un Plosta iela, Pils iela, izņemot daļu no № 1 un 2 līdz Jāņa ielai, Peldu, Platā, Prospekta, Puķu, Priežu, Pētera, Pļavu, Putnu, Pāvela, Puškina, Parka, Prinču, Puķu mazā, Palmu un Rīgas iela, Raiņa iela no № 9 un № 12 līdz galam, Riņķu, Rožu, Skolas, Skārņu, Skroderu un Strādnieku iela, Sarķanmuižas bulvāris, Saules, Staru, Smilšu, šaurā, Sporta, Strautu, Zirņu, Zvaigžņu, Zvanu, Zosu, Zinagogas, Znotiņa, Zvejnieku, Tirgoņu, Torņu, Užavas, Vasarnīcu, Ventas, Viļņu, Vītolu, Veselības un Valdemāra iela.

III rajons.

Pilsētas pārējā daļa.

Rīgas-Jūrmalas pilsētā:

Bulduri-Buļļi.

I rajons.

Rajona robeža iet pa Jūras krastu no Edinburgas robežas līdz Pareizticīgo baznīcas bīskapa nekustamai mantai, pēdējo ieskaitot, tālāk gar min. nekustamu mantu par meža ceļu līdz Vec-Rīgas ielas turpinājumam. Tālāk pa šo turpinājumu līdz dzelzceļam, pa dzelzceļu līdz Jūras ielai un pa pēdējo līdz Jūras krastam.

II rajons.

Rajons starp Dzelzceļu un Vec-Rīgas ielu, pēdējo neieskaitot.

III rajons.

Rajons starp Vec-Rīgas ielu (pēdējo ieskaitot) un Lielupi. Bez tam rajonā ietilpst Stirnas rags.

IV rajons.

Pārējā daļa.

E d i n b u r g a.

I rajons.

Rajons starp Jūras krastu un dzelzceļu.

II rajons.

Rajona robeža iet pa Robežu ielu no dzelzceļa līdz Vec-Rīgas ielai, tālāk pa Vec-Rīgas ielu (abas puses) līdz l. Pētera ielai (pēdējo ieskaitot) un tad pa taisnu līniju cauri mežam līdz Admirāļu un Miera ielas krustojumam (pēdējās ielas neieskaitot), tālāk pa taisnu līniju līdz Rīgas ceļa un Jūras ielas krustojumam. Pa Jūras ielu līdz dzelzceļam un pa pēdējo līdz Robežu ielai.

III rajons.

Pārējā daļa.

M a j o r i.

I rajons.

Rajons, kuŗu norobežo: Jūras krasts, Robežu iela no Jūras līdz Lienes ielai, Lienes iela (abas puses), dzelzceļš līdz Dubultu robežai un pēdējā līdz Jūras krastam.

II rajons.

Rajona robežas sākas no dzelzceļu stacijas un iet pa Lielupes krastu līdz m. Rīgas ielai, pa pēdējo (abas puses) līdz Rīgas ielai, pa pēdējo (abās pusēs) līdz Robežu ielai un tad pa Robežu ielu līdz Lienes ielai (pēdējo neieskaitot) un pa pēdējo līdz Majoru stacijai.

III rajons.

Rajona robeža sākas no m. Rīgas ielas un iet pa Lielupes krastu līdz Ormaņu ielai, pa pēdējo (skaitot abas puses) līdz Robežu ielai. Pa Robežu ielu līdz Rīgas ielai, pa Rīgas ielu (pēdējo neieskaitot) līdz m. Rīgas ielai un pa m. Rīgas ielu (pēdējo neieskaitot) līdz Lielupes krastam.

IV rajons.

Pārējā daļa.

V e c - D u b u l t i.

I rajons.

Rajons starp Majoru robežu, Jūras krastu, Admirāļa ielu un Gončarova ielu (kreisās ielas pusē).

II rajons.

Rajons starp dzelzceļu un Gončarova ielu (labā ielas pusē). Rajons, kura robeža sākas no dzelzceļa stacijas un iet pa Melļužu ielu (abas puses) līdz Robežu ielai, pa Robežu ielu līdz Jūras krastam, pa pēdējo līdz Admirāļa ielai un tad pa Admirāļa ielu līdz dzelzceļam un pa dzelzceļu līdz stacijai.

III rajons.

Rajons starp dzelzceļu, Mellužu ielu (pēdējo neieskaitot) un Robežu ielu.

IV rajons.

Pārējā daļa.

Jaun-Dubulti.

II rajons.

Jaunais un Aleksandra prospekts.

III rajons.

Rajons starp Jūras krastu un dzelzceļu, izslēdzot Jauno un Aleksandra prospektu.

IV rajons.

Rajons starp dzelzceļu un Lielupi.

Melluži un Asari.

III rajons.

Rajons starp jūras krastu un dzelzceļu.

IV rajons.

Rajons starp dzelzceļu un Lielupi.

Valteri.

Visi IV rajonā.

Strīdus jautājumi par rajonu robežām izšķīrjami uz Galvenās pilsētu nekustamas mantas nodokļa komisijas 1930. g. 14. janvārī apstiprinātā rajonu plāna pamata.

Pilsētas ar 3 rajoniem.

Bauskas pilsētā:

I rajons.

Pasta ielā nepāra numuri 1—9, Pils ielā pāra numuri 26—40 un № 17, Kalna ielā pāra numuri 4—16, Sudmalu ielā nepāra numuri 21—33 un Tirgus laukums visi numuri 1—26.

II rajons.

Visi pārējie nekustami īpašumi, ieskaitot arī Jauno Bausku, izņemot trešā rajonā minētās ielas.

III rajons.

Salātu iela no Dārza ielas uz Salāta ceļa pusi, Biržu, Rijas, Zaļā, Dārza un Dirdes iela.

Cēsu pilsētā:

I rajons.

Raunas iela, Vaļņu iela, Līvu laukums, Gaujas iela, ieskaitot Cietumus līdz Zaķu ielai, Dārzu ielas gals no Zaķu ielas līdz Palasta ielai, Palasta iela līdz Kanāla ielai, Pils Parks, Lenču ielas gals no Palasta ielas līdz Vlmiers ielai, Valmieras ielas gals līdz Izstādes ielai, Izstādes iela līdz Raunas ielai, Rīgas ielas sākums līdz Līvu laukumam, Pils, L. Skolas, Torņa, L. un M. Katrīnes un Kalēju iela.

II rajons.

Dzelzceļa līnija no Poruka ielas līdz Zvirbuļa ielai, Zvirbuļu iela līdz Rīgas ielai, Rīgas iela no Zvirbuļu ielas līdz Miera ielai, Miera iela līdz Palejas ielai, Palejas iela līdz Kalna ielai, Kalna iela līdz Jurgmuižas ielai, Jurgmuižas iela ieskaitot Jurgmuižu, gar Cietuma sētu līdz Zaķu ielai, Zaķa iela, Kanāla iela no Dārza ielas līdz Palasta ielai, Palasta iela no Kanāla ielas līdz Lenču ielai, Tīruma iela līdz Niniera ielai, Niniera iela līdz Valmieras ielai, Valmieras iela no Niniera ielas līdz Poruka elai, Poruka iela līdz dzelzceļam, Uzvaras bulvārs, Lielā un Mazā Pļavas iela, Valdemāra iela, Jaunās ielas gals līdz dzelzceļam, Dubinskas, Zirņu, Medņu, Glūdas, Bišu un Jāņa iela.

III rajons.

Pilsētas pārējā daļa.

Ludzas pilsētā:

I rajons.

Baznīcas ielā № 17—39 un № 46—92, Daugavpils ielā № 23—25 un № 14—18, Kalnu ielā № 5—7 un № 2—6, Latgales ielā № 9—37 un № 8—70, Kr. Barona ielā № 25—43 un № 14—28, Zirgu laukums, Sinagogas iela, Rīgas prospekts, Talāviņas ielā № 17—73 un № 18—54, Tirgoņu iela un Tirgus laukums.

II rajons.

Baznīcas ielā № 1—15-b un № 2—44, Daugavpils ielā № 1—21, № 27—31 un № 2—12, № 20—24, Kalnu ielā № 1—3, № 9—27 un № 8—16, Latgales ielā № 1—7, № 39—75 un № 2—6, № 72—100, Kr. Barona ielā № 1—23, № 45—65 un № 2—12, № 30—52, Talāviņas ielā № 1—15, № 75—103 un № 2—16, № 56—118, Krāsu ielā № 15—29 un № 22—52, Ventspils ielā № 19—55 un № 28—66, Vakzāles ielā № 1—83 un № 2—72, Viestura ielā № 1—21 un № 2—16, Rēzeknes ielā № 1—23 un № 2—30, M. Ezera Krastā № 2—20 un Kuļņevas ielā № 1, 3 un 12.

III rajons.

Pilsētas pārējā daļa.

Madonas pilsētā:

I rajons.

Blaumaņa iela, sākot ar Alunāna ielu (ar abām Polfandera mājām) līdz Tirgus ielai, Tirgus ielā — Dolmaņa, Skolotāju arodbiedrības un Pasta mājas, Rīgas bulvāris № 1—19 un № 2—6-a, Rīgas iela līdz pirmajai upītei (ieskaitot Andrēja Krūmiņa un Pēterā Kumsara mājas), Poruka iela, Baloža iela no Blaumaņa ielas līdz Rīgas bulvārim, Lazdonas ielā № 1—7 un № 2—4 un Alunāna iela.

II rajons.

Dārza iela no Pilsētas parka līdz dzelzceļa līnijai, Rīgas iela no pirmās upītes līdz otrai upītei, ieskaitot Cīruļa māju, Blaumaņa iela, ieskaitot Viksnes un Bebru mājas, Parka iela, Valdemāra bulvāris, Baloža iela, ieskaitot Āboliņa un Žuniņa mā-

jas, Tīrgus laukums, Cesvaines iela, Rīgas bulvāris № 23—35, Lazdonas ielā № 9—19 un № 6—22, Skolas iela, Biržu iela un Upes ielā № 1.

III rajons.

Pilsētas pārējā daļa.

Rēzeknes pilsētā:

I rajons.

Tīrgus laukums, ieskaitot arī visas nekustamas mantas, kas pierobežo šo laukumu, Latgales prospekts līdz Muižnieku ielai (№ 90 iesk.) ar Ugunsdzēsēju, Imeņitovas, Plēkšņu, Safonovas un Vilku ielas stūru nekustamām mantām, kuŗu robežas pieslieņas minētam prospektam, ieskaitot bez tam vēl no Safonovas ielas № 3 un 4, bet no II Skolas ielas № 1—5 un № 2—6, Pirts šķērsiela, Vienības iela līdz dzirnavu kanālim, ieskaitot Siņicina dzirnavas, Kalpaka iela № 1—11 un № 2—8, Atbrīvošanas aleja vienā pusē līdz № 47/19 iesk. un otrā pusē līdz Pasta ielai, Augš-Krasta iela pa kreiso pusi ejot no Tīrgus un ieskaitot Trubicina nekustamu mantu un Janopoles ielā № 1—9 un № 2—10.

II rajons.

Mazā Ludzas iela līdz krustceļam, Janopoles iela no № 11 un 12 līdz l. Kareivju ielai Ugunsdzēsēju un Imeņitovas iela līdz l. Kareivju ielai, izslēdzot I rajonā minētās nekustamas mantas, I, II un III Skolas iela, izslēdzot I rajonā minētās nekustamas mantas, Dārza iela līdz fonda zemei, Pilsoņu iela līdz Aizpilsētas ielai, Baznīcas laukums, Jūras iela, Glābēju iela līdz fonda zemei, Aizpilsētas un Rīgas iela, Zirgu laukums, Mazā-Nikolaja un Pasta iela līdz Jūras ielai, Katedrāles, Brāļu Skrindu un Zem-Pils iela, Dzirnavu iela, ieskaitot Fitinghofa īpašumu, Krasta iela starp Atbrīvošanas alejas un Dārza ielas tiltiem, Galdnieku iela, Kalpaka iela no № 13 un 10 līdz Ķījevas ielai, Vienības iela no dzirnavu kanāļa līdz stacijai Rēzekne I, Viļānu iela un Atbrīvošanas aleja no № 49 līdz Dzelzceļa ielai.

III rajons.

Pilsētas pārējā daļa.

Saldus pilsētā:

I rajons.

Tīrgus laukums, Dzirnavu iela, Striķu ielā № 1—17 un № 2—22, Upesmuižas ielā № 1—17 un № 2—10.

II rajons.

Striķu ielā № 19—25, Upesmuižas ielā № 19—67 un № 12—52, Skolas, Kapu, Zinagogas, Peldu, Tirgotāju, Dīķu un Kuldīgas iela, Skrundas ielā № 1—31 un № 2—30 un Ganības ielā — visi nepāra numuri.

III rajons.

Pilsētas pārējā daļa.

Slokas pilsētā:

I rajons.

Rajons sākas no pilsētas valdes un iet pa Dzirnauvu ielu līdz Aleksandra ielai, tad pa Aleksandra ielu līdz Annas ielai, tālāk pa Annas ielu līdz pilsētas dārzam, Pilsētas dārza robeža līdz dzelzceļam. Pa dzelzceļu līdz Veckauguru ielai, tad Veckauguru ielu līdz pirmai līnijai, tālāk pa pirmo līniju līdz Piestātnes ielai, pā pēdējo līdz dzelzceļa stacijai, tad pa dzelzceļu līdz Peldu ielai. Tālāk pa Peldu ielu līdz mazai Smilšu ielai, pa pēdējo līdz Baltijas celulozas fabrikas robežai, pa kuŗu līdz Lielupei (Baltijas cel. fabriku ieskaitot) un beidzot pa Lielupes krastu līdz Pilsētas valdei.

Visas kā robeža minētās ielas skaitās I rajonā ar abām pusēm.

II rajons.

Rajons no Aleksandra ielas pa Dzirnauvu ielu līdz Slocenes upītei, pa pēdējo līdz dzelzceļam, pa dzelzceļu līdz Aleksandra ielai (pēdējo neieskaitot), tālāk pa Aleksandra ielu līdz Dzirnauvu ielai. Rajons pa Veckauguru ielu no I līnijās līdz Robežu ielai, tālāk pa Robežu ielu līdz I līnijai un pa I līniju līdz Veckauguru ielai. Rajons pa I līniju no Piestātnes ielas līdz Lauku ielai, tālāk pa Lauku ielu līdz Meža ielai; pa Mežu ielu līdz Peldu ielai, pa pēdējo līdz dzelzceļam un pa dzelzceļu līdz Piestātnes ielai un pa Piestātnes ielu (pēdējo neieskaitot) līdz I līnijai.

Visas kā robeža minētās ielas skaitās II rajonā ar abām pusēm.

III rajons.

Pilsētas pārējā daļa.

Smiltenes pilsētā:

I rajons.

Viss Gustava Ādolda laukums un tie gruntsgabali, kuŗi pieiet pie Gustava Ādolda laukuma.

II rajons.

Pils iela, Dārza iela līdz Kaķu ielai, Smilšu iela, Dakteru iela pa kreisi no šosejas līdz slimnīcai, Nikolaja iela no parka līdz Zaķu ielai, Zaķu iela līdz savienojumam ar Lejas ielu, Kaļķu iela, Galdnieku iela līdz Lejas ielai, Bruņinieku, Mētras un Marijas iela, Gaujas iela no Marijas ielas līdz Audēju ielai, Mūrnieku un Krāsotāju iela, Audēju iela līdz Parka ielai, ieskaitot Parka ielā namu № 1, Kalēju iela, Daugavas iela līdz Lielai ielai, Vaļņu, Kalna un Abula iela.

III rajons.

Pilsētas pārējā daļa.

Talsu pilsētā:

I rajons.

Lielā ielā № 18—38 un № 19—37 un Ezera laukums.

II rajons.

Visa pārējā Lielā iela, Rožu iela, Laidzes ielā № 1—13 un № 2—14, Baznīcas laukums, Dzirnava un Kalna iela, Ezera ielā № 2 un 3, Saules ielā № 1, 2, 3 un 4, Slimnīcas, Kalēju un Ūdeņu iela, Fabrikas ielā № 2, 3, 4, 5, 6, 7 un 8, Zvaigžņu iela, Raiņa ielā № 1—13 un № 2—14, Brīvības ielā № 1—19 un № 4—26, Leču mājas ieskaitot, Dārza un Andrēja iela, Kr. Valdemāra ielā № 4—42 un № 3—27, Puškaiša ielā № 1, 2, 3, 4, 5 un 7, Jaunā ielā № 3, 4, 5, 7, 8 un 9, Stacijas un Mīlenbacha iela.

III rajons.

Pilsētas pārējā daļa.

Tukuma pilsētā:

I rajons.

Tirgus laukums, Lielā ielā № 1—15 un № 2—16, Elizabetes ielā № 1—3/5 un № 2—6, Pils ielā № 1—11 un № 2—14 un Vecmoku ielā № 1—9 un № 2—8.

II rajons.

Avotu, Baznīcas, Dārza, mazā Dzelzceļa iela, Elizabetes iela no № 7 un № 8 līdz galam, Harmonijas iela, Jelgavas ielā № 1—13 un № 2—14, Lazarettes iela, Lielā iela no № 17 un 18 līdz galam, Priežu krogu, Pasta iela, Pils iela no № 13 un 16

līdz galam, Raudas ielā № 1—9 un № 2—4, Rīgas ielā № 1—17 un Lauks. ekon. s-bas nolikt. iesk. un № 2—32, Smilšu ielā № 1 un № 2—10, Talsu ielā № 1—15 un № 2—14, Ūdens iela, lielā un mazā Uguns iela un Vecmoku iela no № 11 un 10 līdz galam.

III rajons.

Pilsētas pārējā daļa.

Valmieras pilsētā:

Zemāk aprādītais Valmieras pilsētas sadalījums attiecas tikai uz veikaliem un viņiem atvilkumu normu ziņā pielīdzinātām telpām:

I rajons.

Rīgas ielā № 13—31 un № 14—34.

II rajons.

Pēterpils iela, Rīgas ielā № 1—11, № 33—55 un № 2—12, № 36—60, Ravelīnes iela, Katrīnas iela, skaitot no Rīgas ielas līdz Ravelīnas ielai, Juŗa un Diakonātu iela, Stacijas ielā № 1—9 un № 2—8, Cēsu ielā № 2.

III rajons.

Pilsētas pārējā daļa.

Zemāk aprādītais Valmieras pilsētas sadalījums attiecas tikai uz dzīvokļiem un viņiem atvilkumu normu ziņā pielīdzinātām telpām.

I rajons.

Rīgas iela līdz Limbažu ielai, Ziloņu ielā № 1 un 3, Juŗa ielā № 1—5 un № 2—12, Diakonātu iela — lielā un mazā, Kalna iela, Gaujas iela, izslēdzot Neilanda, Priedītes un bijušo Ruciņ-Rudzīt namus — Dzirnau ielā № 1—5 un № 2—10, Mazā Beates ielā — P. Jansona nams, Beates ielā № 7 un 10, Gaŗā ielā T. Olupa, E. Klingenberga, Glikmaņa, M. Lūciņa un Kari-tona nami, Nikolaja ielā A. Čuibes nams, Dārza ielā Rades un Juŗa Bērziņa nami, Smilšu ielā A. Baloŗa nams, Stacijas ielā № 1—9 un № 2—8, Krasta ielā A. Pētersona nams, Cēsu ielā № 2—6.

II rajons.

Rūjienas iela līdz Liepu un Dīvaliņa ielai, Pēterpils iela, Ziloņu ielā № 5—11 un № 2—10, izslēdzot Œmuljāna namu, Brūveru, Ravelīnes, Bruņinieku, Pilskalna-Aleksandra, Katrīnas,

Pastiones, Vaļņu un Ozolu iela, Nikolaja iela, izslēdzot A. Čuibes namu, Peldu, Bīskapa un Meķa iela, Beates iela līdz Vītiņa namam, to ieskaitot un izslēdzot namus № 7 un 10. Gaŗā iela, izslēdzot T. Olupa, E. Klīngenberga, Glikmaņa, M. Lūciņa un Karitona namus; Līlijas, Miera, Kārļa un Vītolu iela, Dārza iela, izslēdzot Rades un Jura Bērziņa namus, Dzīrnavu iela, skaitot no № 7 un 10 līdz galam, Smilšu iela, izslēdzot A. Baloŗa namu, Zemināra, Strazdu un Limbaŗu iela, Rīgas iela, skaitot no Limbaŗu ielas līdz galam, Sporta ielā № 1—5, Upes ielā № 2—10, Kazarmas ielā nams № 4 — J. Dūņa, Stacijas iela no № 10 un 11 līdz galam, Krasta iela, izņemot A. Pētersona namu, Pārgaujas un Lūŗu iela.

III rajons.

Pilsētas pārējā daļa.

Pārējām telpām piemērojamas I, II un III rajonam līdzīgi paredzētās atvilkumu normas (I nodalīj.).

Pilsētas ar 2 rajoniem.

Aizputes pilsētā:

I rajons.

Lielā ielā № 1—40, Jāņa ielā № 1—18, Pasta ielā № 1—8, Boju ielā № 1 un Kuldīgas ielā № 2.

II rajons.

Pilsētas pārējā daļa.

Alūksnes pilsētā:

I rajons.

Pils ielā gruntsgabali: № 315, 316, 317, 318, 322/379, 379, 378, 323, 351, 312 un 311, Prezidenta Čakstes ielā gruntsgabali: № 296 un 314 un L. Ezera ielā gruntsgabali: № 292, 319 un 320.

II rajons.

Pilsētas pārējā daļa.

Auces pilsētā:

I rajons.

Tīrgus laukums № 1—9 un № 2—10, Miera ielā № 25 un № 27, Raiņa ielā (agrāk Lielā iela) № 2—26 un № 5—39.

II rajons.

Pilsētas pārējā daļa.

Šis sadalījums 2 rajonos attiecas tikai uz veikaliem un viņiem atvilkumu normu ziņā pielīdzinātām telpām. Pārējām telpām piemērojamas II rajonam paredzētās atvilkumu normas (II nodalīj.).

Balvu pilsētā:

I rajons.

Rīgas ielā № 5—55 un № 8—28, Baznīcas ielā № 12, Bērzpils ielā № 1—5 un № 4, 8, 10 un 14, Teātra ielā № 2, 4, 6 un 8, Tirgus laukumā, Biezā un Šķerbeļa-Dumpīša mājas ar № 1 un 3, Partizāņu ielā J. Juchas un Sirmača mājas, Parka ielā B. Briediša, R. Smurģa, K. Lāča un A. Barkana mājas, Dzirnavu ielā J. Šitka un Ko nekustama manta.

II rajons.

Pilsētas pārējā daļa.

Dobeles pilsētā:

I rajons.

Lielā ielā №№ 7, 12, 14, 21, 26, 27, 31, Baznīcas ielā №№ 1, 2, 4, 4, 6, 8, 8-a, 15, Tukuma ielā №№ 1, 2, 3, 5, 7, 7-a; Zaļā ielā №№ 1, 2, 8, 12, Tirgus laukumā №№ 1-a, 2, 3, 4, 5, Pasta ielā №№ 1, 2, 3, 4, 6, 8/10, 15, 17; Skolas ielā № 1, Bilastu ielā №№ 1, 5; Dzirnavu ielā № 1.

II rajons.

Pilsētas pārējā daļa.

Šis sadalījums 2 rajonos attiecas tikai uz veikaliem un viņiem atvilkumu normu ziņā pielīdzinātām telpām. Pārējām telpām piemērojamas II rajonam paredzētās atvilkumu normas (II nodalīj.).

Gulbenes pilsētā:

I rajons.

Dzelzceļa iela no Rīgas ielas līdz Kalpaka ielai Rīgas iela, Brīvības ielā № 1—17, Tirgoņu iela un Kopdarbības laukums. Šai rajonā ieskaitāmi visi pie minētām ielām vai laukuma pieguļošie stūra gruntsgabali.

II rajons.

Pilsētas pārējā daļa.

Kandavas pilsētā:

I rajons.

Baznīcas ielā № 1 un 3, Kalna ielā № 2/4, Lielā ielā № 2—18 un № 17—31, Tīrgus laukums № 1, 2, 3, 6 un 7, Ūdeņu ielā № 2 un 4, Sabīles ielā № 1—7/9 un № 6, Talsu ielā № 3, 4 u 6.

II rajons.

Pilsētas pārējā daļa.

Kārsavas pilsētā:

I rajons.

Stacijas ielā № 1—19 un № 2—30 un Latgales ielā № 21—59 un № 22—56.

II rajons.

Pilsētas pārējā daļa.

Ķemeru pilsētā:

I rajons.

Sākas no Tīrgus un Tukuma ielas krustojuma un iet pa Tīrgus ielu (abas puses) līdz Vidzemes ielai (abās pusēs), un tad pa pēdējo līdz Robežu ielai. Tālāk pa Robežu ielu līdz Parka ielai un tad pa Parka ielu līdz Grotke nekustamai mantai, pēdējo ieskaitot, un tad pa meža ceļu līdz jūras ielai un pa pēdējo līdz Aleksandra ielai. Tālāk pa Aleksandra ielu līdz Meža ielai, pa Meža ielu līdz Jaunai ielai, pa Jauno ielu līdz Robežu ielai, tālāk pa Robežu ielu līdz Tukuma ielai un tad pa Tukuma ielu līdz Tīrgus ielai.

Visas kā robeža minētās ielas skaitās I rajonā ar abām pusēm.

II rajons.

Pilsētas pārējā daļa.

Krāslavas pilsētā:

I rajons.

Viss Tīrgus laukums, Brīvības, Tīrgus, Rātuža un Ostas iela, Kalēju ielā № 1—17 un № 2—6 un Rīgas ielā № 1—7 un № 2—12.

II rajons.

Pilsētas pārējā daļa.

Kuldīgas pilsētā:**I rajons.**

Liepājas iela vienā pusē līdz adatu fabrikai „Planet“, bet otrā pusē līdz pasta kantorim, Ventspils iela vienā pusē līdz I pamatskolai, bet otrā pusē līdz № 37, Jelgavas iela vienā pusē līdz Skrundas ielai, bet otrā pusē līdz № 20, Baznīcas iela, Katoļu iela līdz Mucenieku ielai, Pils iela līdz „Bella Vista“, ieskaitot, mazais un lielais tirgus laukums.

II rajons.

Pilsētas pārējā daļa.

Limbažu pilsētā:**I rajons.**

Tirgus laukums, Cēsu iela no tirgus laukuma; labā pusē līdz Rīgas ielai un kreisā pusē līdz № 11 (Goldhamera mantinieku māja) ieskaitot, Jūras iela no tirgus laukuma: labā pusē līdz № 8 (H. Lēnmaņa māja) ieskaitot, bet kreisā pusē līdz Dārza ielai.

II rajons.

Pilsētas pārējā daļa.

Šis sadalījums 2 rajonos attiecas tikai uz veikaliem un viņiem atvilkumu normu ziņā pielīdzinātām telpām. Pārējām telpām piemērojamas II rajonam paredzētās atvilkumu normas (II nodalīj.).

Līvānu pilsētā:**I rajons.**

Rīgas ielas abas puses, sākot ar Jaunkapu ielu un beidzot ar Dzirnau ielu ieskaitot arī Rīgas ielā № 155; Rīgas ielai no Jaunkapu līdz Dzirnau ielai no abām pusēm pieejošo šķērsielu stūra mājas, kuņu robežas piesienas Rīgas ielai, ieskaitot arī Jaunkapu un Dzirnau ielu stūra mājas.

II rajons.

Pilsētas pārējā daļa.

Šis sadalījums 2 rajonos attiecas tikai uz veikaliem un viņiem atvilkumu normu ziņā pielīdzinātām telpām. Pārējām telpām piemērojamas II rajonam paredzētās atvilkumu normas (II nodalīj.).

Ogres pilsētā:**I rajons.**

Dzelzceļu līnija līdz Robežu ielai, Robežu ielas turpinājums (projektētais) līdz Rīgas ielai, tālāk pa Rīgas ielu līdz Ogres upei, Ogres upe līdz Norupes upītei, Norupes upīte līdz Turkalnas ielai, Turkalnes iela līdz Vārpas ielai, pa Vārpas ielu līdz Ikšķiles pagasta robežai un pa Ikšķiles pag. robežu līdz dzelzceļam, izņemot Ogresgala muižu.

Visas kā robeža minētās ielas skaitās I rajonā.

II rajons.

Pilsētas pārējā daļa.

Pļaviņu pilsētā:**I rajons.**

Dzelzceļa iela no № 14 līdz galam, Baznīcas ielā № 15—49 un № 16—42, Pasta iela visa, izņemot № 8, Daugavas ielā № 19—67 un № 6—42, Vidzemes un Dārza iela, Upes ielā № 2 un otrā pusē dzelzceļam Smilšu ielā № 1—3, Kalna iela, Meža ielā № 1—13 un № 46—58, Jāņa un Blaumaņa iela un Gostiņu daļā Lielā ielā abās pusēs līdz Gostiņu tirgus laukumam.

II rajons.

Pilsētas pārējā daļa.

Preiļu pilsētā:**I rajons.**

Viss tirgus laukums ar viņam pieguļošām ēkām, Rušonu ielas stūra mājas, skaitot no tirgus laukuma — Ivanova un Hlavinānas Cofnasa nami, Daugavpils ielas stūra mājas, skaitot no Tirgus laukuma — Faiviša Mogera un Preiļu pagasta valdes mājas, Sondoru ielas stūra mājas, skaitot no Tirgus laukuma — Faivuša Skuteļska un Ābrama Pītuma mājas, Rēzeknes ielas stūra mājas, skaitot no Tirgus laukuma — Jubileviča un Romas-Kaņtoļu draudzēs mājas un Tirgus ielā Kaufmaņa māja.

II rajons.

Pilsētas pārējā daļa.

Šis sadalījums 2 rajonos attiecas tikai uz veikaljiem un viņiem atvilkumu normu ziņā pielīdzinātām telpām. Pārējām

telpām piemērojamas II rajonam paredzētās atvilkumu normas (II nodaļij.).

Priekules pilsētā:

I rajons.

Vakzāles iela no Rīges ķieģeļu cepla līdz Vidus ielai, Galvenā iela starp Ķieģeļu un Vidus ielu un Aizputes iela līdz Kaļēju ielai.

II rajons.

Pilsētas pārējā daļa.

Rūjienas pilsētā:

Zemāk aprādītais Rūjienas pilsētas sadalījums attiecas tikai uz veikaliem un viņiem atvilkumu normu ziņā pielīdzinātām telpām.

I rajons.

Rīgas ielā № 1—13 un № 2—12, Brīvības ielā № 1—15 un № 2—16, Raiņa ielā № 1—7 un № 2—10 un Valdemāra ielā № 1—5 un № 2—6.

II rajons.

Pilsētas pārējā daļa.

Zemāk aprādītais Rūjienas pilsētas sadalījums attiecas tikai uz dzīvokļiem un viņiem atvilkumu normu ziņā pielīdzinātām telpām:

I rajons.

Rīgas ielā № 1—31 un № 2—30, Brīvības ielā № 1—27 un № 2—42, Raiņa iela, Valdemāra ielā № 1—25 un № 2—26 un bez tam vēl Lūsiņa, Anšmita un Lūciņa nami, Blaumaņa, Upes, Dārza, Liepu, Vitolu, Merķeļa un Parka iela, Skolas ielā № 1—25 un № 2—22, Kronvalda ielā № 1—11 un № 2—12 un bez tam vēl Dedža un Krūskopa nami, Aspazijas ielā № 1—3 un № 2—10 un bez tam vēl Martinsona nams.

II rajons.

Pilsētas pārējā daļa.

Pārējām telpām piemērojamas I un II rajonam līdzīgi paredzētās atvilkumu normas (II nodaļij.).

Sabiles pilsētā:**I rajons.**

Rīgas ielā № 3—31 un № 2—30, Ventspils ielā № 1—15 un № 2—14, Abavas ielā Ludviga Cerliņa, Jāņa Kolata un Alises Kristbergs nekustamas mantas, Avotu ielā № 1, Talsu ielā № 1—15/17 un № 2/4—14, Kalna ielā № 2, Sinagogas iela, Rožu ielā № 3, 4 un 5 un Kuldīgas ielā № 1, 2, 3, 4, 5 un 6/7.

II rajons.

Pilsētas pārējā daļa.

Siguldas pilsētā:**I rajons.**

No šveices ielas sākuma gar pilsētas robežu līdz Gaujai, gar Gauju līdz Lejas-Klauku mājām, minētās mājas robežas ieskaitot, tad no Gaujas gar upīti bez nosaukuma līdz Līvkalna ielai pie Tautas parka tā, ka minētais parks paliek I rajonā; tad pa Līvkalna ielu līdz Pils ielai, pa Pils ielu līdz Kalpaka ielai, pa Kalpaka ielu līdz Parka ielai, pa Parka ielu līdz Blaumaņa ielai, pa Blaumaņa ielu līdz dzelzceļa sliedēm, pa dzelzceļa sliedēm līdz pilsētas robežai pie šveices ielas sākuma. Bez tam I rajonā vēl ieskaitītas šādas nekustamas mantas zemāk minētās ielās: Stacijas ielā № 10, 12 un 14, Tirgoņu ielā № 1—21 un 2—14 un Vidzemes šosejā № 16 (jeb Gāles ielā № 2).

II rajons.

Pilsētas pārējā daļa.

Valkas pilsētā:**I rajons.**

Rīgas iela līdz dzelzceļa līnijai, Raiņa iela līdz dzelzceļa līnijai, Semināra, Latgales, Zvaigžņu, Kūru, Viestura un Dārziņa iela, Ausekļa iela līdz upei, Beverinas iela, Tālavas iela līdz Ērgemes ielai, Varoņu iela līdz Ērgemes ielai, Smēķa, Smilšu un Merķeļa iela, Sēlijas iela līdz upei, Sēru iela, Gaujas iela līdz upītei, Poruka, Domes un Tirgus iela.

II rajons.

Pilsētas pārējā daļa.

P i e z ī m e. Visi šinī sarakstā uzrādītie ielu pēdējie numuri ir ieskaitīti, ja tas nav aprādīts citādi. Piem., Lie-

pājas pilsētas II rajonā minētā Preču iela ar № 1—29 un № 2—58, kas nozīmē, ka II rajonā ietilpst Preču iela ar nekustamām mantām ar policijas numuriem no № 1 līdz № 29 ieskaitot un no № 2 līdz № 58 ieskaitot.

Pielikums № 5

1926. g. 15. jūnijs

Likums par nodokli no nekustamas mantas pilsētās

(izvilums no nod. nolik. 109.—162. p. p.)

Pirmais nodaļjums.

Vispārējie noteikumi.

109. Visu nekustāmu mantu pilsētu administratīvās robežās, ar 110. pantā minētiem izņēmumiem apliek ar nodokli valstij un vietējām pašvaldībām par labu. 1926. g. 15. jūnijs (91.) I. p.; 1928. g. 11. febr. (39.).
110. No nodokļa atsvabināta:
- 1) Valstij un pašvaldībām piederošā nekustamā manta.
 1. p i e z ī m e. Šis punkts attiecināms arī uz nodokli par 1921. g. līdz 1926. g., ciktālu minētais nodoklis vēl nav uzlikts.
 2. p i e z ī m e. Pašvaldībām piederošā, peļņu nesošā nekustamā manta, ja tā atrodas ārpus šo pašvaldību administratīvām robežām, apliekama ar nodokli uz vispārējā pamata. Šī piezīme nav attiecināma uz pašvaldības labie-ricības uzņēmumiem.
 - 2) labdarības, izglītības, zinātnisko, kulturēlo un sporta biedrību un iestāžu nekustāma manta, vai tās daļas, kuŗas kalpo to tiešiem nolūkiem un kuŗas neiznomā vai neizīrē, kā arī sabiedrisko iestāžu uzturētas slimnīcas, sanatorijas un atpūtas nami;
 - 3) 1. un 2. punktā minētām iestādēm un biedrībām, kā arī valstij bezmaksas lietošanā atdota nekustama manta, vai tās daļa, ja to tālāk neiznomā, neizīrē;
 - 4) ārvalstij piederoša nekustama manta, kuŗu lieto tās diplomātisko vai konsulāro pārstāvību vajadzībām, ja Latvijas republika pēc ārvalsts likumiem bauda tādas

- pašas tiesības, attiecībā uz viņai piederošo nekustamu mantu;
- 5) baznīcas, lūgšanas nami, zinagogas, klosteri, kapsētas un tamlīdzīgi līdz ar pagalmiem un neizīrētām, vai neiznomātām blakus mantām, luterāņu, Romas un austrumkatoļu baznīcām, kā arī citām konfesijām un reliģiskām organizācijām piederošās ēkās atrodošies semināri, garīdznieku un kalpotāju mitekļi;
 - 6) publiskā lietošanā esošie satiksmes ceļi un tiem pieskaitītās zemes joslas līdz ar ēkām un citām būvēm, ja tos izmanto ceļu būves vai uzturēšanas vajadzībām;
 - 7) rūpniecības uzņēmumu ēkas vai to daļas, kuņas uzņēmumu evakuācijas, vai citu kara seku dēļ atstātas bez izmantošanas un nedod nekādu ienākumu; tāpat kara laikā bojātas ēkas vai to daļas, kuņas trīsgadīgā nodokļa aprēķināšanas laikā atstātas bez izmantošanas un nedod nekādus ienākumus;
 - 8) nekustama manta, no kuņas nodoklis ir mazāks par 2 latiem. 1926. g. 15. jūn. (91.) 2. p.
111. Pilsētu nekustamas mantas nodokli pārzin nodokļu departaments. Turp, 3. p.; 1928. g. 11. febr. (39.).

Otrais sadalījums.

Nodokļu aprēķināšanas pamati un nodokļu maksātāji.

112. Atskaitot 113.—116. pantā paredzētos izņēmumus, nodokli ņem no nekustamas mantas ienesīguma vērtības, kuņu noteic pa 3 gadīgiem laikmetiem, atvelkot no notecējušā trīsgadīgā nodokļa aprēķināšanas laikmeta pēdējā gada brutto ienākuma noteiktus procentus izdevumiem un kapitālizējot atlikumu ar 5%. Procentuālās izdevumu normas nosaka finanču ministrs pa trīsgadīgiem laikmetiem, sadalot pilsētas, pēc vajadzības, rajonos. Izdevumu normas noteicot, par pamatu ņemama mantas vidējā ienesība, caurmērā eksploatācijas izdevumi, un, attiecībā uz ēkām, bez tam materiāls, no kāda tās celtas, kā arī, pēc vajadzības, varbūtējs, vietējiem apstākļiem piemērots caurmērā zaudējums no telpu pagaidu neizīrēšanas. 1926. g. 15. jūn. (91.) 4. p.; 1928. g. 11. febr. (39.).

1. piezīme. Zeme zem ēkām ar attiecīgu pagalmu nav atsevišķi no ēkām novērtējama un apliekama ar nodokli, izņemot 114. panta 2. piezīmē minēto. Turpretīm viss pārējais neapbūvētais gruntsgabals novērtējams ap-

likšanai ar nodokli uz vispārējā pamata (112.—116. p.) 1926. g. 15. jūn. (91.) 4. p. 1. piez.

2. piezīme. No brutto ienākuma atskaitāma maksa par apkurināšanu un siltu ūdeni, kā arī par mēbeļu lietošanu, pirmā — finanču ministra noteiktā apmērā, bet pēcējā — ne vairāk par 40% no īres summas. Turp. 4. p. 2. piez.

113. Ja mantu, vai tās daļas lieto pats īpašnieks, vai ja to izdod par pazeminātu maksu vai bezmaksas lietošanā citiem, vai pagaidām neizmanto, tad ienesīguma vērtību aprēķina pēc vidējā brutto ienākuma no līdzīgas nekustamas mantas pilsetā. Tāpat pēc vidējā brutto ienākuma no līdzīgas nekustamas mantas aprēķina ienesīguma vērtību tajā gadījumā, kad īrnieks vai nomnieks ar saviem līdzekļiem izdara telpu remontus vai citus nekustamas mantas uzlabojumus, vai uzņemas citus pienākumus uz īres maksas rēķina, cik tālu tie kopā ar īres maksu nepārsniedz īres likumā noteiktās īres maksas normas. 1926. g. 15. jūn. (91.) 5 p.; 1928. g. 11. febr. (39.).

114. Ienesīguma vērtība no tādas nekustamas mantas vai tās daļas, kuŗu īpašnieks izmanto paša rūpniecības uzņēmuma vajadzībām aprēķināma pēc vidējā brutto ienākuma no līdzīgas tam pašam mērķim iznomātas nekustamas mantas, bet kur tas nebūtu iespējams — izdarot novērtējumu uz vietas. Rūpniecības iestāžu vajadzībām iznomātas nekustama mantas, vai tās daļas ienesīguma vērtība aprēķināma pēc vispārējiem noteikumiem (112. p.) 1926. g. 15. jūn. (91.) 6. p.

1. piezīme. Taksējot uz šā panta pamata tās ēkas, kuŗās ievietoti rūpniecības uzņēmumi, nav ieskaitāma faktisko tehniski-rūpnieciskas ietaises piederumu vai ierīkojumu (mašīnu un citu priekšmetu) vērtība. Turp. 6. p. 1. piez.

2. piezīme. 110. panta 7. punktā aprādītiem rūpniecības uzņēmumiem piederošā neiznomātā zeme, ieskaitot arī zemi zem ēkām, aplikama 116. pantā noteiktā kārtībā, kā neapbūvēti gruntsgabali. Turp. 6. p. 2. piez.

115. Nekustamai mantai, kuŗai ir noteikts lauksaimniecības raksturs un kuŗas izmantojamā zemes platība pārsniedz 1 ha, kā arī meži aplikami ar nekustamas mantas nodokli, piemērojoties šās daļas I. nodaļas noteikumiem. Turp. 7. p.

116. Gadījumos, kad nav iespējams piemērot kādu no 112.—114. pantā minētiem ienesīguma noteikšanas veidiem, nodokli

- aprēķina uz ievākto datu pamata par nekustamas mantas vērtību, vai izdarot novērtējumu uz vietas. Turp. 8. p.
117. Nodokli ņem $1\frac{1}{2}\%$ apmērā no mantas ienesīguma vērtības (112.—114. un 116. p.). Viena ceturtdaļa daļa no šā nodokļa nāk valstij un trīs ceturtdaļas attiecīgām pašvaldībām par labu. Nodoklis valstij un pašvaldībām aprēķināms pilnos latos, noapaļojot santimus uz augšu. Turp. 9. p.
118. Nodokli maksā nekustamas mantas īpašnieks. Tādam, attiecībā uz šo nodokli, ir pielīdzināmas arī tās personas, kuras valda un lieto nekustamu mantu uz abroka, činša, dzimtsnomas, apbūves, vai tamlīdzīgu tiesību pamata.
Nodokli par ēkām, kuras atrodas uz vienkārša, beztermiņa vai termiņa (mazāk par 99 g.) nomā atdotas zemes un pieder nomniekam, maksā pēdējais, bet nodokli par iznomāto zemi — tās īpašnieks, vai arī tā persona, kura šā (118.) pantā minētā nodalījumā pielīdzināta īpašniekam. Turp. 10. p. — Sal. 1925. g. 27. okt. (187.) I.
119. Nekustamas mantas nodokļa parādus, kuri sakrājušies līdz tās pārejai citas personas īpašumā, maksā ieguvējs, izņemot gadījumus, kad nekustamu mantu pārdod publiskā izsolē. Turp. 11. p.
120. Ja trīsgadīgā nodokļa aprēķināšanas laikmetā ar nodokli apliktas ēkas vai viņu daļas īpašnieks noplēš, vai tās iznīcina nelaimes gadījumi, tad īpašniekam ir tiesība prasīt nodokļa pamazināšanu, skaitot no nākošā mēneša pēc ēku iznīcināšanas. Attiecīgi paziņojumi iesniedzami pilsētas nekustamas mantas nodokļu komisijai. 1926. g. 15. jūn. (91.) 12. p.

Trešais nodalījums.

Paziņojumu iesniegšana.

121. Katram nekustamas mantas īpašniekam vai attiecīgos gadījumos nomniekam (118. p.), vai to vietniekam jāiesniedz noteikta parauga paziņojums attiecīgam nodokļu inspektoram līdz tā gada 1. februārim, kad notiek vispārēja mantas ienesīguma vērtības noteikšana. (112. p.).

Paziņojumā jāuzrāda:

- 1) visas uz nekustamas mantas esošās būves, kā arī neapbūvēti gruntsgabali (augļu un sakņu dārzi, noliktavu laukumi, klaji zemes gabali u. t. t.);
- 2) katrā būvē esošās izīrētās vai pagaidām neizīrētās, citiem bezmaksas lietošanā izdotas un paša īpašnieka lietošanā atrodošās telpas;

3) iepriekšējā gadā saņemtā īre vai noma par katru telpu un gruntsgabalu atsevišķi, kā arī varbūtējais īres, vai nomas lielums par tām telpām un zemes gabaliem, kuŗi pagaidām neizīrēti, paša īpašnieka izmantoti vai izdoti citiem bezmaksas lietošanā. 1926. g. 15. jūn. (91.) 13. p.

122. Jaunceltas un atjaunotas ēkas, kā arī piebūves — visu telpu apmērā — apliekamas ar nodokli, skaitot no nākošā gada, pēc to, vai daļu izmantošanas sākuma līdz minētā gada 1. februārim, īpašniekam ir jāiesniedz attiecīgam nodokļu inspektoram 121. pantā minētais paziņojums ar atsevišķu piezīmi, par kādu laiku īre saņemta vai aprēķināta.

Ja brutto ienākums uzrādīts par nepilnu gadu, tad tas nodokļu aprēķināšanai jāpaaugstina līdz gada apmēram. Turp. 14. p.

Piezīme. Jaunceltās ēkas attiecībā uz dzīvokļiem nolemtām telpām atsvabināmas no nodokļa pirmo triju gadu laikā, skaitot no šajā (122.) pantā noteikto šādu ēku aplikšanas laika. Šī piezīme ir spēkā desmit gadu laikā no 1926. g. 15. jūnija. Turp. 14. p. piez.

123. Ja 121. pantā paredzētais paziņojums nav laikā iesniegts, tad nodokļu inspektors sūta atgādinājumu un ja viņš arī pēc tā nesaņem paziņojumu, sakopo par nekustamu mantu ievāktās ziņas, piemērojoties paziņojuma paraugam. Turp. 15. p.

Ceturtais nodaļjums.

Nodokļa komisijas.

124. Pilsētās pastāv nekustamas mantas nodokļa komisijas. 1926. g. 15. jūn. (91.) 16. p. 1928. g. 11. febr. (39.).
125. Pilsētas nekustamas mantas nodokļa komisija sastāv no vietējā nodokļu inspektora, vai viņu vietas izpildītāja, kā priekšsēdētāja, no viena pilsētas pašvaldības pārstāvja un pieciem pilsētas domes izvēlētiem, šā nodokļa maksātājiem; pēdējiem izvēlami arī substitūti. 1926. g. 15. jūn. (91.) 17. p.; 1928. g. 11. febr. (39.).
126. Nekustamas mantas nodokļa komisiju sasauc tās priekšsēdētājs pēc vajadzības. Komisijas sēde atzīstama par pilntiesīgu, ja tajā piedalās, bez priekšsēdētāja, vismaz trīs citi locekļi. 1926. g. 15. jūn. (91.) 18. p.
127. Pārsūdzību caurskatīšanai par pilsētu nekustamas mantas nodokļu komisijas lēmumiem pie nodokļu departamenta

pastāv galvenā pilsētu nekustamas mantas nodokļu komisija.

Šī komisija sastāv:

- 1) no nodokļu departamenta direktora, vai viņa vietas izpildītāja, kā priekšsēdētāja,
- 2) pa 1 pārstāvim no Tieslietu un iekšlietu ministrijām un Rīgas pilsētas valdes,
- 3) no Rīgas pilsētas arhitekta un
- 4) no četriem Rīgas pilsētas izvēlētiem šā nodokļa maksātājiem līdz ar attiecīgu substitūtu skaitu.

Komisijas sēdes ir pilntiesīgas, ja tajās piedalās, ieskaitot priekšsēdētāju, vismaz, puse no visiem locekļiem, to starpā, vismaz, viens no šā nodokļa maksātājiem. Turp. 19. p.; 1928. g. 11. febr. (39.).

Piezīme. Pilsētu savienības kongresu birojs sūta uz komisijas sēdēm divus pārstāvjus ar balstiesību, bet pēdējo neierašanās netraucē komisijas darbību. 1926. g. 15. jūn. (91.) 19. p. piez.; 26. aug. (114.); 1928. g. 11. febr. (39.).

128. Komisiju locekļus no maksātāju vidus un viņu substitūtus izvēl uz trim gadiem. 1926. g. 15. jūn. (91.) 20. p.
129. Ja komisijas loceklis aiz kaut kādiem iemesliem nevar ņemt dalību komisijas sēdē, tad viņa vietu izpilda substitūts. Substitūti, kuŗi neizpilda komisijas locekļa pienākumus var piedalīties komisijas sēdēs ar padomdevēja balstiesību. Turp., 21. p.
130. Vienas nekustamas mantas nodokļa komisijas loceklis nevar tajā pašā laikā būt par loekli vai substitūtu cita nekustamas mantas nodokļa komisijā. Turp., 22. p.
131. Tie locekļi no maksātāju vidus, kuŗi neierodas no vietas uz piecām komisijas sēdēm, uzskatāmi, kā izstājušies no komisijas locekļu sastāva. Turp., 23. p.
132. Ja uz pilsētas nekustamas mantas nodokļa komisijas priekšsēdētāja pirmo uzaicinājumu nesanāk vajadzīgais komisijas locekļu skaits, tad priekšsēdētājs noteic otru komisijas sēdi ar tādu pašu dienas kārtību. Šī sēde, neskatoties uz ieradušos locekļu skaitu, ir pilntiesīga, uz ko aizrādāms pavēstē. Ja otrreizējā sēdē neviens no locekļiem neierodas, tad sēdi notur priekšsēdētājs ar viņa no nodokļa maksātāju vidus pieaicinātiem lietpratējiem, skaitā ne mazāk par diviem. 1926. g. 15. jūn. (91.) 24. p.; 1928. g. 11. febr. (39.).
133. Galvenās pilsētu nekustamas mantas nodokļa komisijas darbību izpilda nodokļu departamenta attiecīgas nodaļas

- vadītājs. Pilsētu komisijas darbību izpilda nodokļu inspektora kanceļa un pārzin nodokļu inspektors vai viņa palīgs. 1926. g. 15. jūn. (91.) 25. p.; 1928. g. 11. febr. (39.).
134. Uz komisijas sēdēm, pēc komisijas priekšsēdētāja izvēles, vai komisijas lēmuma, var pēc vajadzības uzaicināt lietpratējus ar padomdevēja balstiesību. 1926. g. 15. jūn. (91.) 26. p.
135. Komisija lemj ar absolūtu balsu vairākumu. Ja balsis dalās uz pusēm, tad izšķir priekšsēdētāja balss. Turp., 27. p.
136. Visu pilsētu nekustamas mantas nodokļa komisiju priekšsēdētāji un viņu vietnieki, kā arī šo komisiju citi locekļi — resoru pārstāvji un darbveži (125., 127. un 133. p.) saņem sevišķu atalgojumu, kuŗa apmēru nosaka finanču ministrs. Komisiju vēlēto locekļu atalgojumu noteic un maksā iestādes, kuŗas tos sūtījušas. Turp., 28. p.; 1928. g. 11. febr. (39.).

Piektais nodalījums.

Nodokļu listu izsūtīšana un nodokļa komisiju lēmumu pārsūdzības kārtība.

137. Maksātāju iesniegtos paziņojumus skata cauri un vajadzības gadījumā ievāc resp. sakopo papildu ziņas vietējie nodokļu inspektori. 1926. g. 15. jūn. (91.) 29. p.
138. Pilsētu nekustamas mantas nodokļa komisijas pārbauda nodokļu inspektoru saņemtās ziņas resp. sakopotās papildu ziņas, noteic nodokļa summas un izsūta katram maksātājam līdz 1. maijam nodokļa listi, kuŗā uzrāda aprēķināto mantas vērtību un nodokļa summu, kā arī pārsūdzības kārtību par nodokļa listu izsūtīšanu izsludina Valdības Vēstnesī. Nodokļa listes izsniedzamas 14 dienu laikā, skaitot no izsludināšanas dienas. Ja maksātājs laikā nesaņem nodokļa listi, tad viņam pēc tās jāgriežas vietējā nodokļu inspektora kanceļjā. Nodokļa listes nesaņemšana laikā nepagarina pārsūdzības un nomaksas termiņus.

Pilsētas komisijas priekšsēdētājs paziņo uz maksātāja lūguma tos datus, uz kuŗu pamata aprēķināts nekustamas mantas ienesīgums vai nodoklis. Turp., 30. p.; 1928. g. 11. febr. (39.).

Piezīme. Tajos gados, kad mantas novērtēšana notiek, nodokļa listes izsūta maksātājam pilsētas nekustamas mantas nodokļa komisijas līdz 1. martam. 1926. g. 15. jūn. (91.) 30. p. piez.; 1928. g. 11. febr. (39.).

139. Maksātāji, kuŗi atrod aprēķināto nodokļa summu par augstu, var iesniegt mēneša laikā no 138. pantā minētās izsludināšanas dienas, — iebildumu attiecīgai pilsētas nekustamas mantas nodokļa komisijai, kuŗa to skata cauri un ievēro, vai atraida, par ko paziņo iebilduma cēļējam. 1926. g. 15. jūn. (91.) 31. p.; 1928. g. 11. febr. (39.).

Piezīme. Gadījumos, kuŗi minēti 120. un 122. pantā, iebildumi iesniedzami mēneša laikā, skaitot no tās dienas, kad maksātājs saņēmis nodokļa listi, vai citu paziņojumu no pilsētas nodokļa komisijas. 1926. g. 15. jūn. (91.) 31. p. piez.; 1928. g. 11. febr. (39.).

140. Nekustama manta, kuŗa nav aplikta ar nodokli vispārējā termiņā, vai aplikta mazākos apmēros nekā pienācies, aplikama ārpus vispārējā termiņa, pie kam šajos gadījumos kā samaksas, tā iebilduma termiņš skaitāms viens mēnesis no listes izsniegšanas dienas.

Šī aplikšana pieļaujama tikai par pēdējiem notecējušiem trim gadiem. 1926. g. 15. jūn. (91.) 32. p.

141. Pilsētas nekustamas mantas nodokļa komisiju lēmumi pārsūdzami galvenai komisijai 14 dienu laikā, skaitot no lēmuma paziņošanas dienas sūdzētājam. Pārsūdzība rakstāma uz galvenās komisijas vārda un iesniedzama pilsētas nekustamas mantas nodokļa komisijai, kuŗas priekšsēdētājs to piesūta galvenai komisijai ar savu atsauksmi, pieliekot klāt pilsētas nekustamas mantas nodokļa komisijas lēmuma norakstu. Turp., 33. p.; 1928. g. 11. febr. (39.).

142. Galvenās pilsētu nekustamas mantas nodokļa komisijas lēmumi pārsūdzami Senātam viena mēneša laikā, skaitot no lēmuma paziņošanas dienas sūdzētājam. Pārsūdzība rakstāma uz Senāta vārda un iesniedzama galvenai komisijai, kuŗas priekšsēdētājs to piesūta Senātam ar savu atsauksmi, pieliekot klāt galvenās komisijas lēmuma norakstu. 1926. g. 15. jūn. (91.) 34. p.; 1928. g. 11. febr. (39.).

143. Lūgumi nokavēta termiņa atjaunošanai iesniedzami tai komisijai, kuŗas lēmumu lūdzējs vēlas pārsūdzēt.

Termiņš jāatjauno, ja tas nokavēts aiz svarīga iemesla. Par tādu uzskatāma brīvības atņemšana, grūta slimība un citi līdzīgi nenovēršami gadījumi.

Pilsētu nekustamas mantas nodokļa komisijas lēmumi attiecībā uz termiņa atjaunošanu pārsūdzami galvenai komisijai, kuŗas lēmums ir galīgs. 1926. g. 15. jūn. (91.) 35. p.; 1928. g. 11. febr. (39.).

144. Nekustamas mantas nodokļa maksātājiem, kuŗi iesnieguši iebildumu vai pārsūdzību un tajā uzrādījuši savu adresi un izteikuši vēlēšanos būt klāt pie savas lietas caurskatīšanas un dot uz šo lietu attiecīgus, mutiskus vai rakstiskus paskaidrojumus, paziņo caurskatīšanas dienu komisijā. Maksātāja vai viņa pilnvarnieka neierašanās vai rakstiska paskaidrojuma neiesniegšana neaptur lietas izspriešanu. 1926. g. 15. jūn. (91.) 36. p.

Piezīme. Pavēstes par lietas caurskatīšanas dienu piesūtāmas maksātājam vismaz piecas dienas pirms komisijas sēdes. Turp. 36. p. piez.

145. Visāda veida pieprasījumus, uzaicinājumus, paziņojumus, atgādinājumus un nodokļa listes izsūta maksātājiem ar policiju, nodokļa piedzinējiem, ziņnešiem un pa pastu un tādus uzskata par izsniegtiem, ja tie nodoti pēc maksātāja adreses, nekustamas mantas atrašanās vietā viņam pašam, vai viņa mājnikiem, kalpotājiem, vai kādam viņa vietniekam. 1926. g. 15. jūn. (91.) 37. p.

146. Ja maksātāja adrese, uzturēšanās, vai dzīves vieta nav zināma, tad viņam izsniedzamos dokumentus izkaŗ nodokļu inspektora konklejā, pēc kam tie uzskatāmi par izsniegtiem. Turp., 38. p.

147. Maksātāja paziņojumus, paskaidrojumus un pārsūdzības nodokļa komisijām, var piesūtīt arī pa pastu, pie kam tos uzskata par iesniegtiem no tās dienas, kuŗā tie nodoti pastā. Turp., 39. p.

148. Pārsūdzību iesniegšana galvenai komisijai un Senātam neaptur nodokļa nomaksu. Turp., 40. p.

149. Pret lēmumu ar kuŗu nav mierā pilsētas komisijas priekšsēdētājs, vai arī galvenās komisijas priekšsēdētājs viņš var iesniegt protestu 14 dienu laikā: pirmais — galvenai komisijai, bet pēdējais — Senātam, pie kam līdz protesta izšķiršanai galvenā komisija nodokli nepiedzen, turpretīm protesta iesniegšana Senātam neaptur lēmuma izpildīšanu.

Protesti pieļaujami, ja ir pieteiktas atsevišķas priekšsēdētāja domas. Turp., 41. p.; 1928. g. 11. febr. (39.).

150. Tiklab galvenās, kā pilsētu nodokļa komisiju priekšsēdētāji var attiecīgās komisijās ierosināt nodokļa komisiju lēmumu caurskatīšanu no jauna tādās lietās, par kuŗām triju gadu laikā atklājušies jauni apstākļi, kas nav ievēroti pirmo reizi nodokli uzliekot vai lietu skatot cauri. 1926. g. 15. jūn. (91.) 42. p.; 1926. g. 11. febr. (39.).

Sestais nodalījums.

Nodokļa samaksa un sodi par pārkāpumiem.

151. Pilsētu nekustamas mantas nodokļu komisijas iesūta nodokļu departamentam visu nekustamas mantas nodokļa maksātāju sarakstus, uzrādot uzliktās nodokļu summas. 1926. g. 15. jūn. (91.) 43. p.; 1928. g. 11. febr. (39.).
152. Nodoklis samaksājams ikgadus līdz 1. septembrim. 1926. g. 15. jūn. (91.) 44. p.
153. Ja mēneša laikā pēc noteiktā termiņa nodoklis nav samaksāts, to piedzen, piemērojoties 1. pielikuma noteikumiem, līdz ar soda naudu 1% apmērā par mēnesi no nesamaksātās nodokļa summas, pie kam nepilnu mēnesi skaita par pilnu. Turp., 45. p.
154. Maksātājiem, kuŗi atrodas grūtos apstākļos, var noteikt vairākus maksāšanas termiņus, aprēķinot 1% mēnesī par nesamaksāto nodokļa daļu un noapaļojot santimus uz augšu līdz pilnam latam. Attiecīgus lūgumus izšķir Nodokļu departaments. Lūgumrakstus var iesniegt arī nodokļu inspektoriem, kuŗi tos ar savu atsauksmi piesūta nodokļu departamentam. 1926. g. 15. jūn. (91.) 46. p.
155. Par 121. un 122. pantā minēto paziņojumu neiesniegšanu noteiktā termiņā maksātājiem uz pilsētu nodokļa komisiju lēmumu pamata var uzlikt naudas sodu līdz 100 latiem. Turp., 47. p.; 1928. g. 11. febr. (39.).

Piezīme. Sodu piedzen no paša nodokļa maksātāja arī tajos gadījumos, ja paziņojumu nav termiņā iesniedzis viņa pilnvarnieks vai vietnieks. Turpretīm gadījumos, kas minēti 118. pantā, sods uzliekams personām, kuŗu valdīšanā vai lietošanā atrodas nekustama manta. 1926. g. 15. jūn. (91.) 47. p. piez.

156. Ja maksātājs iesniegtā paziņojumā, iebildumā vai paskaidrojumā, kā arī pārsūdzībā ar nodomu sniedz nepareizas ziņas, lai panāktu nodokļa uzlikšanu mazākā apmērā, vai lai pavisam no tā izvairītos, tad viņam var uzlikt naudas sodu līdz desmitkārtīgam apmēram no tās summas, kuŗu valsts un pašvaldības iestādes nepareizu ziņu sniegšanas dēļ varētu zaudēt. Turp., 48. p.
157. Iepriekšējā (156.) pantā minēto sodu uzliek galvenā vai pilsētas nodokļu komisijas, skatoties pēc tam, kuŗa no tām konstatējusi likuma pārkāpumu. Turp., 49. p.; 1928. g. 11. febr. (39.).

158. Iebildumi un pārsūdzības par uzlikto sodu (155. un 156. p.) iesniedzami 139, 141. un 142. pantā paredzētā kārtībā. 1926. g. 15. jūn. (91.) 50. p.
159. Finanču ministrim ir tiesība uz maksātāja lūgumu, kuŗa manta cietusi no ugunsgrēka, plūdiem, vai citiem nelaiemes gadījumiem, vai kuŗš atrodas sevišķi spaidīgos apstākļos, valstij par labu ņemamo nodokļa daļu samazināt vai pavisam atlaist; bet pašvaldībai pienākošos nodokļa daļu samazināt vai pavisam atlaist var tikai ar pēdējās piekrišanu. Turp., 51. p.
160. Pārmaksātās nodokļa summas ieskaita nākamos nodokļa maksājumos, vai uz maksātāja lūgumu atmaksā. Nodokļa summas, kuŗas ir nepareizi aprēķinātas, vai nav iespējams piedzīt, noraksta no rēķiniem un dzēš uz nodokļu departamenta lēmuma pamata. Turp., 52. p.
161. Visi maksātāju iesniegumi, paskaidrojumi, iebildumi un vispār visāda veida sarakstīšanās ar nodokļa komisijām un nodokļu inspektoriem, nekustamas mantas nodokļa lietās, izņemot pārsūdzības galvenai komisijai un senātam, atbrīvoti no zīmognodevas. Turp., 53. p.; 1928. g. 16. jūn. (147.) 1., 46. p. 21. pk.; IV.
162. Šās nodaļas noteikumu izvešanai dzīvē finanču ministrim ir tiesība izdot instrukciju. 1926. g. 15. jūn. (91.) 54. p.

Pielikums № 6

Pārgrozījumi un papildinājumi nodokļu nolikumā.

(V. V. 72. 1930. g. 20. martā).

Saeima ir pieņēmusi un valsts
prezidents izsludina šādu likumu:

121.
3) iepriekšējā gadā saņemtā īre, vai noma, ieskaitot maksu par apkurināšanu, siltu ūdeni, mēbeļu lietošanu un citus ienākumus no nekustamas mantas iznomāšanas — par katru telpu un gruntsgabalu atsevišķi — kā arī varbūtējais īres vai nomas lielums par tām telpām un zemes gabaliem, kuŗi pagaidām ir neizīrēti, paša īpašnieka izmantoti, vai izdoti citiem bezmaksas lietošanā.

122.
Piezīme. Jaunceltās ēkas, attiecībā uz dzīvokļiem nolemtām telpām atsvabināmas no nodokļa, pirmo triju

gadu laikā, bet tikai par tiem šīnī pantā, šādām ēkām noteiktiem nodokļa gadiem, kuŗi iekrīt 1927.—1936. nodokļa gados.

Gadījumos, kad minētie 3 atsvabināmie gadi neiekrīt visi minētā termiņā, šādas ēkas atsvabināmas no nodokļa tikai par tiem gadiem, kuŗi ietilpst šajā termiņā. Šī piezīme attiecināma arī uz notecējušo šā perioda laiku.

139.

Piezīme. Gadījumos, kas minēti 120., 120¹., 122. un 140. pantā iebildumi iesniedzami mēneša laikā, skaitot no tās dienas, kad maksātājs saņēmis nodokļa listi, vai citu paziņojumu no pilsētas nodokļu komisijas.

140. Nekustama manta, kuŗa nav aplikta ar nodokli vispārējā termiņā, vai aplikta mazākos apmēros, nekā pienācies, aplikama ārpus vispārējā termiņa. Šī aplikšana pieļaujama tikai par notecējušiem 3 gadiem.

152. Ikgadējais nodoklis samaksājams sekošos trijos termiņos līdzīgās daļās: pirmā daļa tekošā nodokļa gadā līdz 31. jūlijam, otrā daļa tekošā nodokļa gadā līdz 31. oktobrim, trešā daļa nākošā nodokļa gadā līdz 31. janvārim.

140. panta kārtībā uzliktais nodoklis maksājams trijos termiņos: pirmā daļa 1 mēneša, otrā daļa četru mēnešu un trešā daļa septiņu mēnešu laikā, skaitot no nodokļu listes saņemšanas dienas.

Rīgā, 20. martā 1930. g.

Pielikums № 7

Paskaidrojumi

pie 1926. g. 15. jūnija likuma par nodokli no nekustamas mantas pilsētās un miestos.

109. p. Ar nodokli aplikamas atsevišķas hipotekariskas vienības vienkopus, neatkarīgi no tā, vai šī vienība pieder vienai vai vairākām fiziskām vai juridiskām personām un kādās ideālās daļās.

110. p. I. pkts. Saskaņā ar finanču ministri š. g. 15. jūnija rezolūciju likumā par nodokli no nekustamas mantas pilsētās un miestos 110. p. I. pkts attiecināms arī uz pastāvošām uz „noteikumu par strādnieku un citu algotu darbinieku nodrošināšanu slimības gadījumos” pamata, slimo kasēm un viņu apvienībām piederošo nekustamo mantu, pielīdzinot

šo mantu nodokļa ziņā valstij piederīgai nekustamai mantai. Tā tad nekustama manta, kuŗa pieder augšā minētām slimo kasēm un viņu apvienībām atsvabinama no nodokļa.

110. p. 1. p k t s. 2. piezīme. Dep. apkārtraksts no 27/IV. 27. g. zem Nr. 910.

Uz pieprasījumu, kā piemērojama likuma par nodokli no nekustamas mantas pilsētās un miestos 110. p. I. pk. 2. piezīme attiecībā uz aprinķa pašvaldības likvidācijas valdei piederīgu peļņu nesošu nekustamu mantu, nodokļa Dep-ts paskaidro, kā tāda manta apliekama ar minēto nodokli, ja tā atrodas pilsētu un to miestu, uz kuŗiem attiecas šī nodokļa likums, administratīvās robežās neizņemot arī gadījumus, ja nekustama manta atrodas līdzīga nosaukuma pilsētās vai tā paša aprinķa miestu administratīvās robežās.

Piemēram, Rīgas aprinķa pašvaldības likvidācijas valdei piederīga peļņu nesoša nekustama manta Rīgā, Lāčplēšu ielā Nr. 24, kuŗa atrodas Rīgas pilsētas teritorijā, apliekama ar nodokli uz 110. p. I. pk. 2. piezīmes pamata. Tāpat apliekami ar nodokļiem Rīgas pilsētai piederošie zemes gabali, kuŗi atrodas Limbažu pilsētas teritorijā, turpretīm Rīgas pilsētas nams Rīgā, Šķūņu ielā Nr. 11 — svabads no nodokļa.

110. p. 2. p k t s. Praksē tomēr pierādās, ka gandrīz visas augšminētā punktā minētās biedrībastiek apliktas ar nekustamu īpašumu nodokli, jo biedrību telpas tiek izīrētas pret maksu dažādām organizācijām. No šiem ienākumiem biedrības arī apliekamas ar nekust. mantas nodokli. Izvedot aplikumu, no visām biedrībām jāpieprasa paziņojumi un pārbaudāmi. Brutto ienesīgums viegli konstatējams pēc grāmatām, bet ja pēdējās tomēr neuzrāda, tad nekustamu īpašumu komisijas, katrā atsevišķā gadījumā vērtē ienesīgumu un apliek ar nekustamas mantas nodokli nekustamo mantu.

(Senāta rīkojums Nr. 1.)

110. p. 3. p k t s. Ja kāds savu nekustamo mantu novēl vai nodod bezmaksas lietošanā valstij vai arī biedrībām, kuŗas minētas 1. un 2. pkt., tad tāda nekustama manta nav apliekama ar nek. īpaš. nodokli, bet ja valsts vai biedrības pēdējo mantu izīrē, tad tomēr apliekama.
110. p. 4. p k t s. Katrā atsevišķā gadījumā jānoskaidro caur Ārlietu ministriju, vai Latvijas republika pēc ārvalsts likumiem bauda tādas pat tiesības.

Šis punkts papildināms. Nekustama manta var tikt izlietota ne tikai diplomātisko vai konsulāro priekšstāvību vajadzībām, bet arī kā mitekļis priekšstāvību kalpotājiem.

110. p. 5. p k t s. Šinī punktā jānoskaidro, ko uzskata par garīdznieku mitekļiem un ko par „blakus mantām”.

Par garīdznieku mitekļiem uzskatāmi tikai tādi, draudzēm piederoši nami, kuŗus apdzīvo to pašu draudžu garīdznieki, vai kalpotāji, un par blakus mantām jāsaprot ēkas, kuŗas cieši pieder pie nekustamas mantas un kuŗām nav pastāvīgas saimniecības nozīmes un ienākumu nedod.

110. p. 6. p k t s. Privāto dzelzceļu, kioski, bufetes, plakāti, gaismas reklāmas un nomas laukumi apliekami ar nodokli izejot no nomas maksas un piemērojot attiecīgās atvilkumu procentu normas.

(Senāta rīkojums Valmieras šaursliežu pievedceļu A. S. lietā no 26. V. 28. g. Nr. 2229.)

110. p. 7. p k t s. Še krīt svarā tas moments, vai uzņēmumi, kara laikā ēvakuēti un atstāti līdz šim bez izmantošanas un nedod nekādu ienākumu. Attiecīgai nodokļu komisijai par katru maksāšanas gadu jāpieprasa ziņas attiecībā uz šinī punktā minēto uzņēmumu neizmantošanu.

(Senāta rīkojums no 25. V. 28. g. zem Nr. 2222.)

Tomēr uzņēmumiem piederoša neizmantota zeme, ieskaitot arī zemi zem ēkām apliekama 116. p. noteiktā kārtībā, kā neapbūvēti gruntsgabali, t. i. nodokli aprēķina uz ievākto datu pamata par nekustamas mantas vērtību, vai izdarot novērtējumu uz vietas.

122. piez. Pēc Senāta paskaidrojuma atbrīvojamas no nodokļa 3 gadu laikā vienīgi tādas minētā pantā aprādītās ēkas, kuŗām pirmais aplikšanas gads iekrīt laikā no 1926. gada 29. jūnija līdz 1936. gada 29. jūnijam, un ka par šādu ēku izmantošanas sākumu uzskatāms nevis attiecīgas būvvaldes pieņemšanas laiks, bet gan faktiskais apdzīvošanas, resp. izmantošanas moments.

Ja šī panta piezīmē teikts, kā jaunceltas ēkas, kuŗas nolemtas dzīvokļiem 3 gadu laikā no nodokļiem atsvabināmas, tad tas vēl nenozīmē, kā attiecīgie paziņojumi par tām nebūtu iesniedzami. Par šīm ēkām, tāpat kā par citām ar nodokli apliekamām ēkām, paziņojumi attiecīgam nodokļu inspektoram ir jāiesniedz saskaņā ar 122. p. minētiem noteikumiem, kaut arī tās 3 gadu laikā par nodokļa objektiem nemaz neskaitītos.

Drukās kļūdas.

(izlabojamas pirms lietošanas).

Lap. puse	Rindā no augšas	Drukāts	Jālasa
6	2 un 3	apskatama speciala priekšmeta	apskatamo specialo priekšmetu
6	4	nodokļa	nodokli
6	9	paša	pati
9	21 un 22	tiešas attiecības	tiešu attiecību
18	21	u. c. atrod	u. c. pārlikšanu atrod
23	26	20—95 ⁰ / ₀	30—95 ⁰ / ₀
23	41	pilsētā un miestā	pilsētā.
24	11	112 u. 113. pantus	112—114. pantos
27	27	140	240
27	29	1930. g.	1931. g.
44	28	400 279 837 1116 93 94.	400 279 837 1116 93 93
48	29	...vērtības summas vērtības summas, bet ja pēdējā nepārsniedz 88. lat. tad valsts un pašvald. nodoklis palielināms par 1., bet to kopsumma par 2. latiem, attiecīgi paaugstinot arī term. maksājumus Skaitļi 89—177, 178—266 u. t. t. padoti vispārējai likumībai.
49	8	Kapitalizēta vērtība. Kapitalizēta vērtība	Tīrs ienākums. Tīrs ienākums
50	17	3200.25 = 80.000	3200.15 = 48.000
50	18	75 ⁰ / ₀	50 ⁰ / ₀
52	37	70	75
53	starp 10 u. 11	9) Noliktavu ekām 50 50 50
54	2	Bolvu	Balvu
54	37	85 90	90 95
55	22	70	75
57	10	nod. inspektoru	Rīgas nod. inspektoru
59	z. kārt. № 38	Daugavpils iela — — — — visa	Daugavpils iela — — visa — visa
59	" " № 39	Dārtas iela — — visa — — .	Dārtas iela — — no № 1 un 2 līdz Bāriņu ielai — —
59	" " № 40	Doma laukums viss — no № 1 un 2 līdz Bāriņu ielai viss —	Doma laukums viss — — viss —
60	" " № 41	Dricanu (Elija) iela	Elija iela

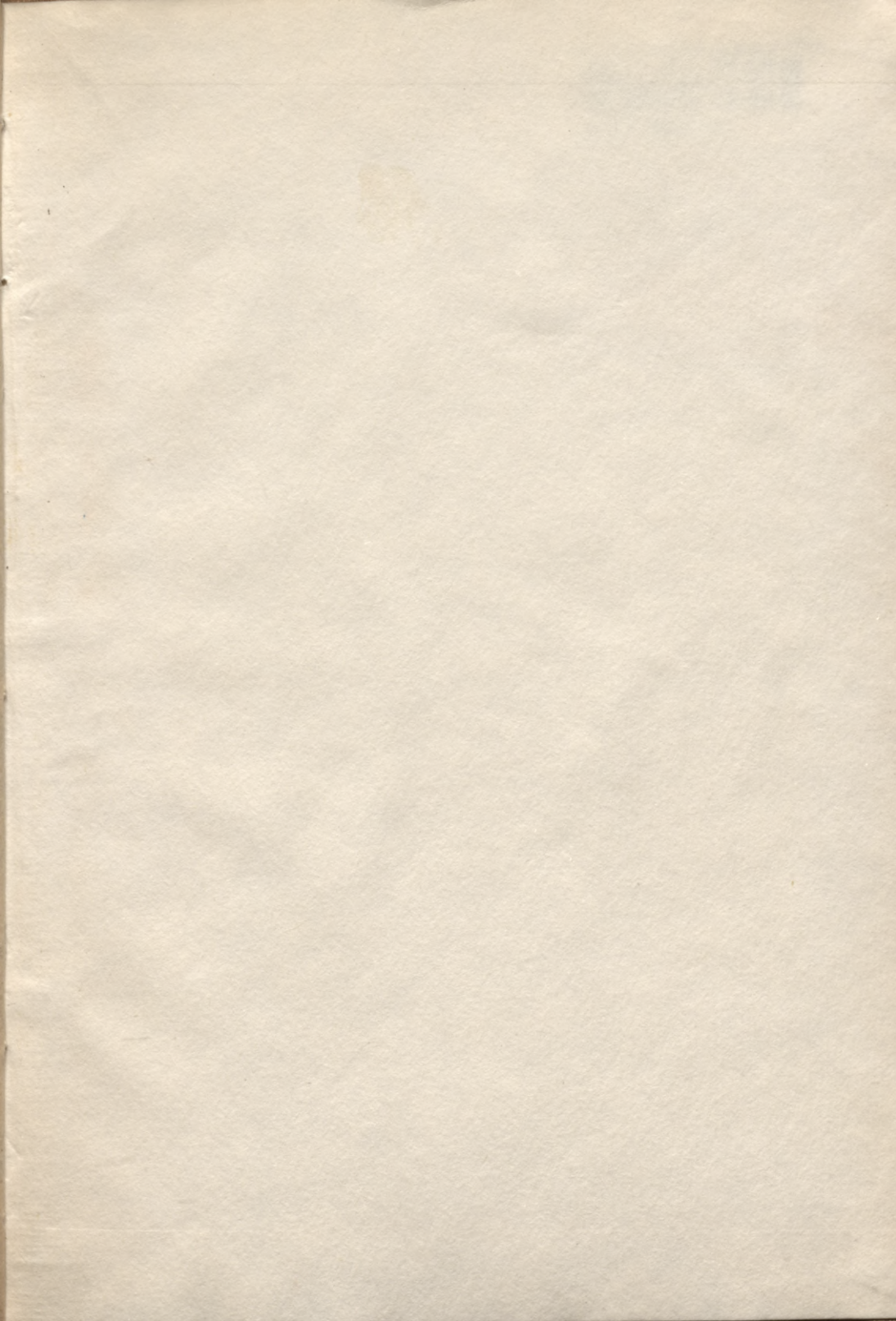

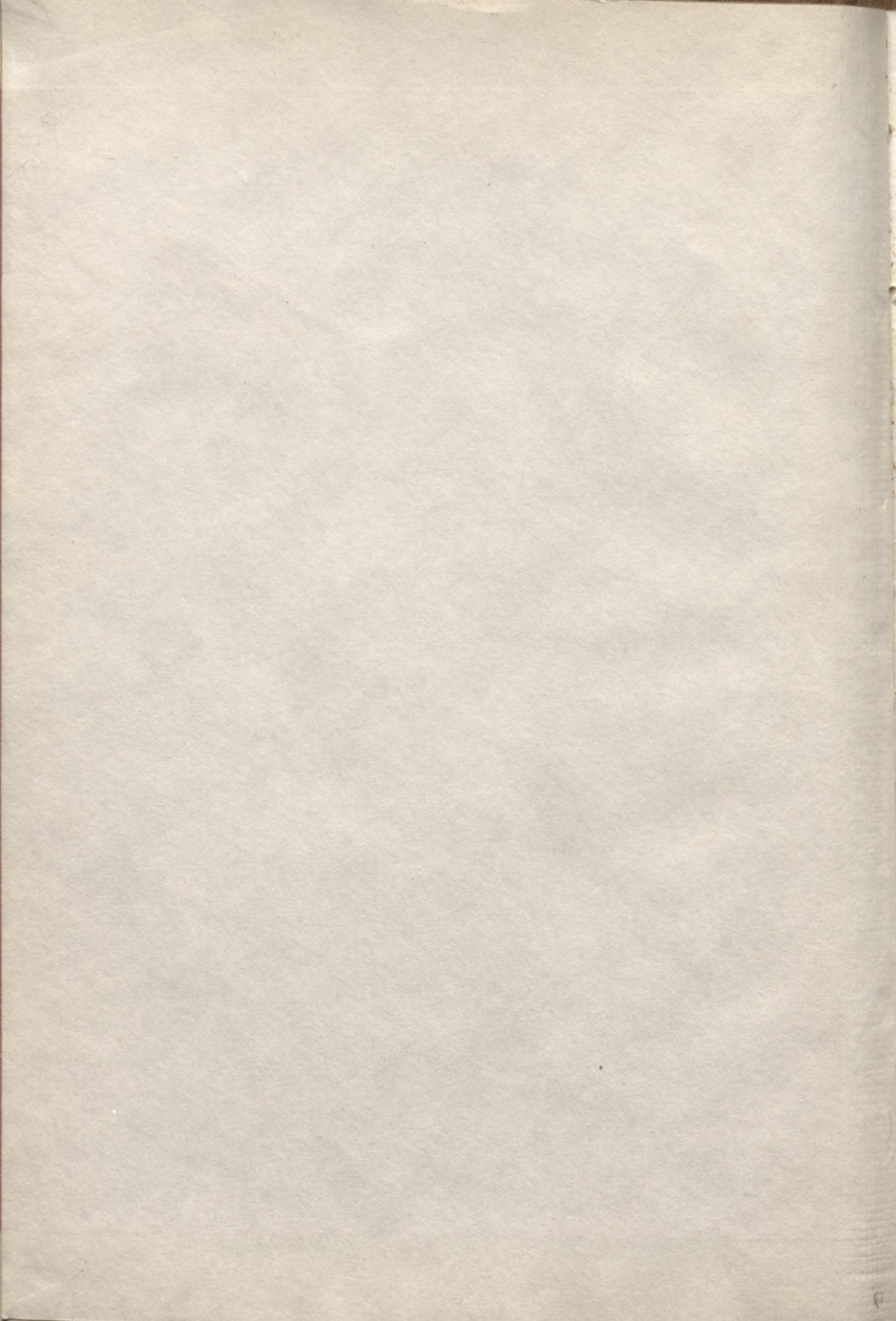

navis 29/6 79. 27

LATVIJAS NACIONĀLĀ BIBLIOTĒKA

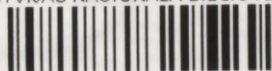

0309046622