

92-3
219

Latvijas Republikas Valsts
statistikas komiteja

Latvija un pasaules valstis

Statistisko datu krājums

Rīga
1991

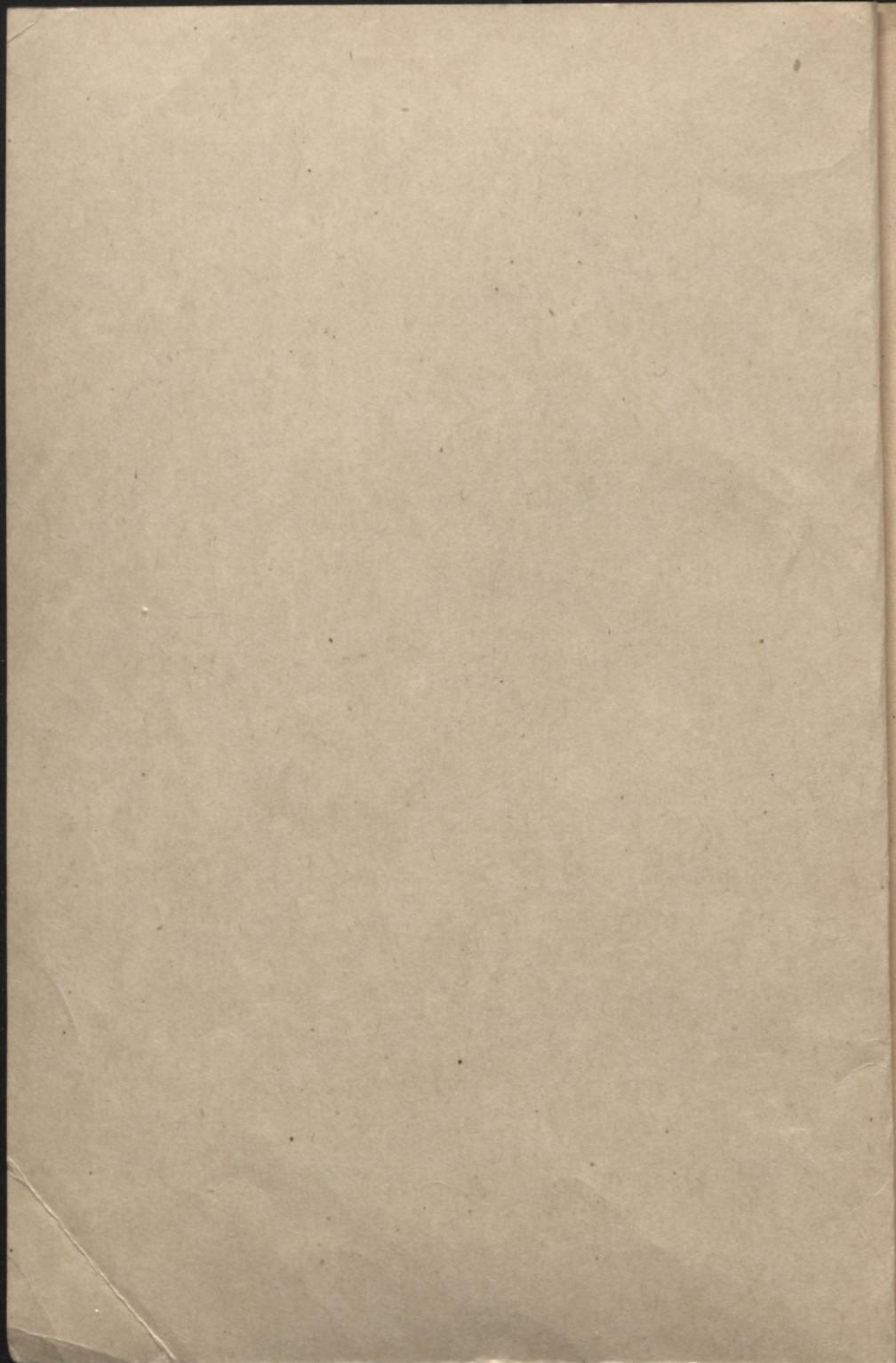

92-3

219

dubl

L
3

Latvijas Republikas Valsts
statistikas komiteja

Latvija un pasaules valstis

Statistisko datu krājums

Rīga
1991

Statistisko datu krājumā sniegts Latvijas salīdzinājums ar Lietuvu, Igauniju, kā arī ar Eiropas un pārējo kontinentu valstīm svarīgākajos sociālās un ekonomiskās attīstības rādītājos pirms otrā pasaules kara un astoņdesmitajos gados.

Krājuma sagatavošanā izmantoti trīsdesmito gadu izdevumi, PSRS centrālo izdevniecību un periodiskās preses izdevumu publikācijas.

LATVIJAS VALSTS
BIBLIOTEKA

~~92~~

19.9.95

0306091339

L I0805 - 002 02 - 9I
820(II) - 9I

© Latvijas Valsts statistikas komiteja, 1991.

I.

VI SPĀREKONOMISKIE RĀDĪTĀJI

Faint, illegible text at the top of the page, possibly bleed-through from the reverse side.

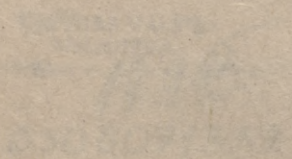

Faint, illegible text centered on the page, likely bleed-through.

Faint, illegible text in the lower-left quadrant of the page.

Faint, illegible text in the lower-middle section of the page.

NACIONĀLAIS IENĀKUMS UZ VIENU IEDZIVOTĀJU

1925.-1934.g.¹

(pēc starptautiskajiem standartiem; vidēji gadā)

	Dolāros	Procentos pret Latvijas līmeni
Latvija	212	100
Somija	192	91
Dānija	354	167
Norvēģija	224	106
Zviedrija	295	139
Beļģija	238	112
Nīderlande	343	162
Lielbritānija	438	207
Francija	360	170
Itālija	142	67
Vācija	319	150
Polija	148	70
Čehoslovākija	193	86
Ungārija	151	71
Rumānija	54	25
Bulgārija	130	61

¹ Nacionālais ienākums pēc starptautiskajiem standartiem ietver lauksaimniecībā, rūpniecībā, tirzniecībā, transportā un citās nozarēs nodarbināto iedzīvotāju darba rezultātus jeb ienākumus, kā arī namīpašnieku, valsts un pašvaldību, brīvo profesiju darbinieku, mājskalpotāju tiros ienākumus, kas novērtēti vienādas pirktspējas dolāros.

Rādītāji aprēķināti, izmantojot datus, kas publicēti Latviešu konversācijas vārdnīcas 1940.g. izdotā XXI sējuma 42302.lpp

IEKŠZEMĒS KOPPRODUKTS UZ VIENU IEDZĪVOTĀJU 1985.g. ¹
 (ņemot vērā nacionālo cenu faktiskās attiecības pēc ANO
 starptautisko salīdzinājumu programmas)

	Starptautiskajos dolāros	Procentos pret Latvijas līmeni
Latvija	6265	100
PSRS	4996	80
Somija	9232	147
Dānija	10884	174
Norvēģija	12623	201
Zviedrija	9904	158
Beļģija	9717	155
Luksemburga	10540	168
Nīderlande	9092	145
Lielbritānija	8665	138
Francija	9918	158
Itālija	7425	119
VFR	10708	171
VDR	8740	140
Polija	4915	78
Čehoslovākija	7424	118
Ungārija	5765	92
Rumānija	4273	68
Bulgārija	5113	82
Dienvidslāvija	5063	81
Šveice	10640	170
Austrija	8929	143
Spānija	6437	103
Portugāle	3729	60
Grieķija	4464	71
Islande	9037	144
Irija	5205	83
Japāna	9447	151
Ķīna	2444	39
Dienvīdkoreja	3056	49
Irāna	3922	63

Turpinājums

	Starptautiskajos dolāros	Procentos pret Latvijas līmeni
Saūda Arābija	5971	95
Sīrija	2900	46
Izraēla	6270	100
Kuveita	14968	237
AAE	12404	199
DĀR	3885	62
ASV	12532	200
Kanāda	12196	195
Meksika	3985	64
Panama	2912	46
Brazīlija	3282	52
Argentīna	3486	56
Venecuēla	3548	57
Čīle	3486	56
Urugvaja	3462	55
Austrālija	8850	141
Jaunzēlande	8000	128

¹ Iekāzemes kopprodukta raksturo valsti ražoto preču un sniegto pakalpojumu gala vērtību. Tā ietver darba samaksu, peļņu, atskaitījumus sociālajai apdrošināšanai, netiešos nodokļus (bez subsīdijām), kā arī pamatfondu amortizāciju.

Datu pirmais publicējums - nedēļas laikraksta "Аргументы и факты" 1990.g.3. numurā.

PRODUKCIJAS RAŽOŠANA 1989.g.

	Ražotais nacionālais ienākums (faktiskajās cenās)	Rūpniecības produkcija (1982.g. salīdzināmajās cenās)	Lauksaimniecības produkcija (1983.g. salīdzināmajās cenās)
--	---	---	--

Pavisam, mljrd. rbl.

Latvija	7,6	10,7	3,1
Lietuva	9,6	13,6	5,0
Igaunija	4,4	6,7	1,9
PSRS	656,8	921	225

Uz vienu iedzīvotāju, rbl.

Latvija	2844	3980	1139
Lietuva	2584	3680	1343
Igaunija	2780	4233	1212
PSRS	2284	3202	782

RAŽOTĀ NACIONĀLĀ IENĀKUMA NOZARU STRUKTŪRA 1989.g.
(faktiskajās cenās; procentos)

	Nacionālais ienākums pavisam	Tai skaitā ražota nozarēs					
		rūpniecība	celtniecība	lauksaimniecība un mežsaimniecība	transporta un sakari	tirdzniecība, materiālu tehniskā apgāde un sagāde	pārējās materiālās ražošanas nozares
Latvija	100	44,1	9,1	26,0	7,5	9,2	4,1
Lietuva	100	34,5	13,7	31,6	4,9	8,0	7,3
Igaunija	100	44,2	11,0	24,6	6,5	8,7	5,0
PSRS	100	42,7	12,8	22,8	6,1	6,2	9,3
VDR	100	63,7	7,6	10,4	5,6	8,9	3,8
Polija	100	48,2	12,9	14,0	5,8	16,5	2,6
Čehoslovākija	100	60,6	10,9	7,1	3,6	17,4	0,4
Ungārija	100	50,1	12,6	13,8	9,0	12,4	2,1
Rumānija ¹	100	62,1	7,7	18,3	6,1	5,8	
Bulgārija	100	59,5	9,4	13,1	8,3	9,2	0,5
Vjetnama	100	23,0	3,0	51,8	1,4	18,9	1,9

¹ 1987.g.

RAŽOTĀ NACIONĀLĀ IENĀKUMA UN IEDZĪVOTĀJU PATĒRĒTO MATERIĀLO
LABUMU UN PAKALPOJUMU APJOMS UZ VIENU IEDZĪVOTĀJU¹
(procentos pret Latvijas līmeni)

	Ražotais nacionālais ienākums		Iedzīvotāju patērētie materiālie labumi un pakalpojumi	
	1983	1988	1983	1988
Latvija	100	100	100	100
Lietuva	82	92		
Igaunija	97	98		
PSRS	80	84	75	75
VDR	100	124	98	120
Polija	71	83	71	74
Čehoslovākija	97	107	99	106
Ungārija	84		91	
Bulgārija	86	95	88	90

¹ Rādītāji aprēķināti, izmantojot datus, kas publicēti žurnāla "Вестник статистики" 1990.g.9. numurā.

NACIONĀLĀ IENĀKUMA IZLIETOŠANA PATERIŅAM UN UZKRĀJUMIEM

1988.g.

(faktiskajās cenās; procentos)

	Pateriņš	Uzkrājumi un pārējās vajadzības
Latvija	79,4	21,6
Lietuva	74,0	26,0
Igaunija	79,9	20,2
PSRS	75,2	24,9
VDR	79,1	21,9
Polija	68,3	31,7
Čehoslovākija	92,5	17,5
Ungārija	80,4	19,6
Rumānija ¹	72,1	27,9
Bulgārija	76,8	23,2
Dienvidslāvija ^{2,3}	57,3	42,7
Ķīna ²	65,3	34,7

¹ 1981.-1985.g.

² 1987.g.

³ Sabiedriskajā kopproduktā.

FONDATĻĒVĒS KOEFICIĒNTS

(ražotais nacionālais ienākums uz ražošanas pamatfondu gada vidējās vērtības vienību salīdzināmās cenās)

	1970	1989 ¹
Latvija	0,78	0,41
Lietuva	0,78	0,36
Igaunija	0,50	0,34
PSRS	0,59	0,36
VDR	0,32	0,23
Polija	0,37	0,24
Čehoslovākija	0,31	0,20
Ungārija	0,29	0,22
Rumānija	0,41	0,34
Bulgārija	0,52	0,35

¹ Baltijas republikām un PSRS - 1989.g., Rumānijai - 1985.g., pārējiem valstīm - 1988.g.

KAPITĀLIEGULDĪJUMU TEHNOĻOGISKĀ STRUKTŪRA
(procentos no kapitālieguldījumu kopapjoma)

	Celtniecības un montāžas darbi		Mašīnas, iekārta, instrumenti, inventārs		Pārējie kapitālie darbi un izmaksas ¹	
	1970	1988	1970	1988	1970	1988
Latvija	59,8	44,2	35,1	47,6	5,1	8,2
Lietuva	67,3	52,2	26,7	37,2	6,0	10,5
Igaunija	66	42	29	42	5	16
PSRS	65	50	28	36	7	14
Somija	61,9	60,0	38,1	40,0	-	-
Dānija	66,3	53,9 ²	33,7	46,1 ²	-	-
Zviedrija	68,8	58,5 ³	31,2	41,5 ³	-	-
Nīderlande	56,8	48,3	43,2	51,7	-	-
Lielbritānija	51,3	52,7	48,7	47,3	-	-
Francija	58,9	61,1	41,1	38,9	-	-
Itālija	61,5	49,5 ³	38,5	50,5 ³	-	-
VFR	60,5	56,0	39,5	44,0	-	-
VDR	42,9	37,0	50,3	57,2	6,9	5,8
Polija	57,4	62,1	37,0	32,8	5,6	5,1
Čehoslovākija	62,2	51,4	34,7	47,0	3,1	1,6
Ungārija	59,6	62,0	33,0	32,0	7,4	6,0
Rumānija	48,9	45,0 ⁴	38,3	44,4 ⁴	12,8	10,6 ⁴
Bulgārija	50,2	45,5	34,1	42,1	15,7	12,4
Austrija	55,0	56,4 ²	45,0	43,6 ²	-	-
ASV	60	54	40	46	-	-
Kanāda	65,1	66,2	34,9	33,8	-	-
Kuba	42,4	41,4	52,0	37,1	5,6	21,5

¹Ekonomiski attīstītājām ārvalstīm pārējie kapitālie darbi un izmaksas iekļautas celtniecības un montāžas darbos.

² 1986.g.

³ 1987.g.

⁴ 1985.g.

KAPITĀLĪEGUIDĪJUMU STRUKTŪRA PA EKONOMIKAS NOZARĒM
(procentos)

Gads	Viel kapi- tālie- guldi- jumi	Tāi skaitā						pārējās nozares
		rūp- niecī- ba	celt- niecī- ba	lauksaim- niecība un mež- saimnie- cība	trans- ports un sa- kari	tirdz- niecī- ba		
Latvija	1989	100	32,1	4,1	19,1	14,5	2,5 ¹	27,7
Lietuva	1989	100	27,9	1,9	30,8	5,1	2,2 ¹	32,1
Igaunija	1989	100	28,0	3,5	19,0 ²	14,6		34,9
PSRS	1988	100	36,4	3,8	16,8	11,5	2,1	29,4
Lielbritā- nija	1986	100	24,6	0,8	1,5	8,0	8,7	56,4
Francija	1987	100	21,0	2,9	2,9	8,4	8,9	55,9
VFR	1986	100	26,5	1,3	2,6	9,5	5,1	55,0
VDR	1988	100	57,9	2,1	7,8	7,9	2,8	21,5
Polija	1988	100	32,2	2,5	15,6	9,6	3,0	37,1
Čehoslova- kija	1988	100	37,8	4,6	18,5	10,9	3,5	24,7
Ungārija	1988	100	27,8	1,2	14,7	12,6	3,8	39,9
Bulgārija	1988	100	49,9	3,6	8,4	8,7	2,7	26,7
Ķīna	1986	100	45,2	2,2	3,1	15,4		34,1
ASV	1987	100	18,0	0,9	1,6	7,9	10,3	61,3
Kanāda	1987	100	24,8	1,4	2,5	6,5	2,4	62,4

1 Tirdzniecība un sabiedriskā ēdināšana, materiāltehniskā apgāde un realizācija.

2 Bez mežsaimniecības.

II.

IED&IVORLI

IEDZĪVOTĀJU SKAITA IZMAIŅAS PIRMĀ PASAULES KARA
 REZULTĀTĀ
 (tūkst. cilvēku)

	1910	1914	1920	1925
Latvija (1920.g.robežās)	2252	2552	1596 ¹	1845
Igaunija		1168	1059 ¹	1117
Somija	3115	3268	3365	3526
Dānija		2757 ²	3268 ³	3434
Norvēģija	2358	2486	2653	2772
Zviedrija		5680	5904	6053
Beļģija ³	7424		7406	
Nīderlande	5858		6865	
Lielbritānija	36070		37887	
Francija	41479		40744	
Vācija	58450		63179	
Čehoslovākija	13595		13613	
Ungārija	7607		7980	
Rumānija ⁴	7229		7893	
Dienvidslāvija ⁴	2912		2595	
Austrija	6647		6535	

¹ Iedzīvotāju skaita samazināšanās saistīta ne tikai ar pirmā pasaules kara upuriem, bet arī ar civiliedzīvotāju emigrāciju (uz ārzemēm, Krievijas teritorijas attālākām vietām u.c.).

²

³ 1911.g.

⁴ 1921.g.

⁴ Dati aptver pirmskara teritoriju.

TERITORIJA UN IEDZIVOTĀJU SKAITS

:Pirms otrā pasaules kara : Pēc otrā pasaules kara
 : :
 : :teritori-:iedzivo- :terito- :gadu vidējais ie-
 : gads :ja, tūkst:tāji. :rija, :dzīvotāji, milj.
 : : km² :milj. :tūkstkm²:
 : : : : 1950 : 1988¹

Latvija	1935	65,8	1,95	64,6	1,95	2,68
Lietuva	1936	56	2,53	65,2	2,57	3,71
Igaunija	1934	48	1,13	45,1	1,10	1,58
PSRS	1935	21176	173,0	22403	180,1	267,6
Somija	1930	388	3,46	338	4,01	4,95
Dānija	1935	44	3,73	44,5	4,30	5,18
Norvēģija	1930	386	2,81	387	3,27	4,20
Zviedrija	1935	449	6,25	450	7,01	8,44
Beļģija	1930	30	8,09	30,5	8,64	9,93
Luksemburga	1935	2,6	0,30	2,6	0,30	0,38
Nīderlande	1930	34	7,94	41	10,1	14,8
Lielbritānija	1931	244	46,0	244	50,6	57,1
Francija	1936	551	41,9	544	41,7	55,9
Itālija	1936	310	42,9	301	46,8	57,4
VFR	1935	471	67,1	246	47,9	59,3
VDR				108,3	18,4	16,7
Polija	1931	388	32,1	312,7	24,8	37,9
Čehoslovākija	1930	140	14,7	127,9	12,4	15,6
Ungārija	1930	93	8,69	93,0	9,3	10,6
Rumānija	1930	295	18,1	237,5	16,3	23,0
Bulgārija	1934	103	6,08	111,0	7,3	9,0
Dienvidslāvija	1931	248	13,9	255,8	16,3	23,6
Albānija	1930	28	1,00	28,7	1,2	3,1
Šveice	1930	41	4,06	41	4,69	6,51
Austrija	1934	84	6,76	83,8	6,94	7,60
Spānija	1930	503	23,6	505	27,9	39,1
Portugāle	1930	92	6,83	92	8,41	10,4
Grieķija	1928	130	6,21	132	7,57	10,0
Islande	1930	103	0,11	103	0,14	0,25
Īrija	1936	69	2,97	70	2,97	3,54

0306091339

LATVIJAS VALSTS
 BIBLIOTĒKA

92

19995

Turpinājums

	: Pirms otrā pasaules kara :			: Pēc otrā pasaules kara :		
	: gads :	: teritori- ja, tūkst. km ² :	: iedzivo- tāji, milj. :	: terito- rija, tūkstkm ² :	: gada vidējie ied- votāji, milj. :	
						1950 : 1985 ¹
Japāna	1935	382	69,3	372	83,6	122,6
Ķīna	1937	III03	450,0	956I	: 547	I088
Indija				3288	357,6	796,6
Indonēzija				1905	79,5	175,0
Pakistāna				804	34,4 ²	105,4
Bangladeša				144	42,3	104,5
Vjetnama				329,6	22,6	63,7
Filipinas				300	20,6	58,7
Taizeme				514	20,3	54,5
Dienvidkoreja				98,4	20,4	42,0
Ziemeļkoreja				121,2	9,74	21,9
Irāna	1937	1643	15,0	1648	14,2	52,5
Turcija	1935	763	16,2	781	20,8	52,4
Irāka	1934	302	3,56	435	5,16	17,7
Afganistāna	1937	650	7,00	647	8,96	15,5
Saūda Arābija				2150	3,20	14,0
Sīrija				185	3,50	11,3
Izraēla				14	1,26	4,43
Jordānija				98	1,24	3,94
Libāna				10,4	1,44	2,03
Kuveita				18	0,15	1,96
AAE				83,6	0,07	1,50
Nigērija				924	32,9	105,5
Eģipte	1937	1000	15,9	1001	20,3	51,9
Etiopija	1937	900	5,50	1222	19,6	47,9
DĀR	1936	1222	9,59	1221	15,2	33,7
Maroka				447	8,95	23,9
Alžīrija				2382	8,75	23,8
Tunisija				164	3,53	7,81
Libija				1760	1,03	4,23
ASV	1930	7839	122,8	9373	152,3	246,0
Kanāda	1931	9542	10,4	9976	13,7	26,0
Meksika	1930	1969	16,6	1958	27,4	62,7

Turpinājums

	: Pirms otrā pasaules kara :		: Pēc otrā pasaules kara :			
	: gads :	: teritori- ja, tūkst. : km ² :	: iedzivo- tāji, : milj. :	: terito- rija, : tūkst.km ² :	: gadu vidējie iedzi- votāji, milj. :	
					1950 :	1989 ¹
Kuba	1931	114	3,96	110,9	5,7	10,4
Nikaragva	1937	128	0,90	130	1,10	3,62
Panama	1930	75	0,47	77	0,89	2,32
Brazīlija	1937	8511	43,2	8512	53,4	144,4
Argentīna	1937	2793	12,8	2767	17,2	32,0
Kolumbija	1938	1139	8,73	1139	11,6	30,2
Peru	1937	1249	7,10	1235	7,63	21,3
Venecuēla	1936	912	3,49	912	4,96	18,8
Čīle	1937	742	4,60	757	6,09	12,7
Ekvadora	1937	455	3,00	284	3,31	10,2
Bolīvija	1937	1313	3,30	1099	2,77	6,99
Paragvaja	1937	458	0,95	407	1,37	4,04
Urugvaja	1937	187	2,09	176	2,24	3,06
Austrālija	1933	7704	6,63	7687	8,22	16,5
Jaunzēlande	1936	268	1,57	269	1,91	3,29

¹ Baltijas republikām un PSRS - 1989.g., pārējām valstīm-1988.g.

² 1951.g.

PILSĒTU IEDZĪVOTĀJU IPATSVARS¹

	Gads	Procen- tos	Gads	Procen- tos
Latvija	1925	32,8	1990	71
Lietuva	1923	13,2	1990	69
Igaunija	1922	23,7	1990	72
PSRS	1920	15,7	1990	66
Somija	1920	16,1	1986	62
Dānija	1920	40,6	1981	83
Norvēģija	1920	29,6	1980	71
Zviedrija	1920	30,5	1980	83
Nīderlande			1984	89
Lielbritānija	1920	78,0	1973	76
Francija	1920	46,7	1982	73
Itālija			1971	52
VFR	} 1920	62,9	1986	94
VDR			1988	77
Polija			1988	61
Čehoslovākija			1988	76
Ungārija			1988	59
Rumānija			1987	51
Bulgārija			1988	67
Dienvīdslāvija			1981	47
Albānija			1985	34
Grieķija			1981	70
Japāna			1985	77
Ķīna			1986	37
Indija			1985	25
Indonēzija			1980	22
Pakistāna			1984	28
Vjetnama			1987	20
Filipīnas			1985	40
Taizeme			1980	17
Ziemeļkoreja			1963	44

Turpinājums

	: Gads	: Procentos
Turcija	1985	46
Irāka	1982	68
Izraēla	1983	90
Ēģipte	1985	45
Etiopija	1985	10
Alžīrija	1974	52
ASV	1980	74
Kanāda	1981	76
Meksika	1979	66
Kuba	1988	73
Peru	1984	69
Venecuāla	1981	76
Čīle	1984	83
Austrālija	1981	86
Jaunzēlande	1981	84

¹Par pirmskara periodu dati attiecas uz pilsētām ar 2000 un vairāk iedzīvotājiem, par Somiju - uz visām pilsētām.

IEDZĪVOTĀJU SADALĪJUMS PĒC VEKUMA

(procentos no iedzīvotāju kopskaitļa)

	Gads		Vecuma grupas (gadi)		Gads	Vecuma grupas (gadi)		vecāki vecāki ¹
	1935	1936	0-14	15-59		0-14	15-59	
Latvija	1935	1936	24,8	61,3	1989	21,4	61,2	17,4
Lietuva	1923	1926	30,8 ²	58,8 ²	1989	22,6	61,7	15,7
Igaunija	1934	1936	23,3	63,0	1989	22,2	61,0	16,8
PSRS	1926	1930	37,2	56,1	1989	25,7	60,1	14,2
Somija	1930	1930	28,1	62,5	1985	19,4	63,2	17,4
Dānija	1935	1930	25,3	63,4	1986	18,3	61,4	20,3
Norveģija	1930	1930	28,4	59,8	1984	20,2	58,6	21,2
Zviedrija	1935	1930	22,2	64,6	1986	17,4	59,0	23,6
Beļģija	1930	1930	23,0	65,3	1983	19,3	61,5	19,2
Nīderlande	1930	1930	30,6	60,0	1985	19,4	63,8	16,8
Lielbritānija ³	1931	1931	24,2	64,3	1985	19,0	60,1	20,9
Francija	1931	1931	22,9	62,9	1986	21,1	60,6	18,3
Itālija	1936	1936	30,6	58,4	1984	19,9	61,9	18,2
VFR	1933	1933	23,0 ⁴	66,0 ⁴	1985	15,1	64,5	20,4
VDR					1986	19,2	62,6	18,2
Polija	1931	1931	33,4	58,7	1985	25,5	60,6	13,9
Čehoslovākija	1930	1930	26,3	63,3	1984	24,4	59,3	6,3
Ungārija	1930	1930	27,5	62,8	1985	21,5	60,4	18,1
Rumānija	1930	1930	34,7	58,3	1984	25,1	60,8	14,1
Bulgārija	1934	1934	35,5	56,7	1985	21,3	61,2	17,5

	Gads		Vecuma grupas (gadi)		Gads	Vecuma grupas (gadi)		Turpīgums
	:	:	0-14	15-59		0-14	15-59	
Demogrāfija	1931	34,7	57,1	8,2	1981	24,6	63,4	12,0
Šveice	1930	24,5	64,8	10,7	1986	17,5	63,4	19,1
Austrija	1934	23,7	63,9	12,4	1986	17,9	62,0	20,1
Spānija	1920	32,2	58,1	9,7	1986	22,9	60,0	17,1
Portugāle	1930	31,9	58,3	9,8	1985	23,5	59,5	17,0
Grieķija	1928	32,1	58,7	9,2	1983	21,6	60,7	17,7
Īrija	1936	27,6	58,4	14,0	1984	29,6	55,9	14,5
Japāna					1985	21,5	63,7	14,8
Indiја					1986	37,7	56,0	6,3
Indonēzija					1984	39,5	55,3	5,2
Pakistāna					1981	44,5	48,6	6,9
Filipīnas					1984	39,0	56,2	4,8
Taizeme					1985	36,4	58,2	5,4
Dienvidkoreja					1986	29,8	63,4	6,8
Irāna					1984	43,4	51,2	5,4
Turcija					1980	39,1	54,4	6,5
Sīrija					1986	49,3	44,3	6,4
Israēla					1985	32,6	55,0	12,4
Jordānija					1985	48,0	48,0	4,0
DĀR					1980	37,7	56,0	6,3
Mareks					1982	42,2	51,5	6,3
ASV	1930	29,4	62,1	8,5	1986	21,6	61,8	16,6

	Turpinājums							
	Gads		Vecuma grupas (gadi)		Vecuma grupas (gadi)			
	1986	1985	0-14	15-59	60 un vecāki ¹	0-14	15-59	60 un vecāki ¹
Kanāde	21,3	15,1	63,6	15,1				
Meksika	41,8	5,4	52,8	5,4				
Mikaragva	47,2	4,0	48,8	4,0				
Brazīlija	36,4	6,6	57,0	6,6				
Argentīna	31,0	12,5	56,5	12,5				
Peru	40,4	5,6	54,0	5,6				
Venecuēla	39,2	5,4	55,4	5,4				
Čīle	31,2	8,6	60,2	8,6				
Ekvadora	42,1	5,5	52,4	5,5				
Paragvaja	40,8	6,4	52,8	6,4				
Austrālija	24,4	14,2	61,4	14,2				
Jaunzēlande	24,7	14,5	60,8	14,5				

¹ Iestādot personas, kuras nezināja savu vecumu.

² Bez Klaipēdas.

³ 1931.g. - bez Ziemeļrijas; 1985.g. - bez Ziemeļrijas un Skotijas.

⁴ Bez Sēras apgabala.

IEDZĪVOTĀJU SKAITS DARBSPĒJAS VECUMĀ

Gads	Noteiktais darb- spējas vecums (gadi)		Iedzīvotāji darbspējas vecumā		Demogrāfiskā slodzes līme- nis (darbspē- jas vecumu nezasniegušo un pārsniegu- šo personu skaita vidēji uz 1000 per- sonām darb- spējas vecu- mā)	
	vīrieši	sievie- tes	milj.	procentos no iedzī- votāju kopskaita		
Latvija	1989	16-59	16-54	1,51	56,5	769
Lietuva	1989	16-59	16-54	2,09	56,9	756
Igaunija	1989	16-59	16-54	0,88	56,2	780
PSRS	1989	16-59	16-54	158,9	55,6	797
Somija	1987	15-64	15-64	3,3	68	476
Zviedrija	1987	16-64	16-64	5,3	63	585
Lielbritānija	1988	16-64	16-59	35,0	61	629
Francija	1988	15-59	15-59	33,9	61	645
Itālija	1988	14-59	14-54	35,0	61	638
VFR	1987	15-62-64	15-62-64	40,2	68	470
VDR	1987	15-59	15-54	10,8	65	550
Polija	1987	16-64	16-59	22,9	61	648
Čehoslovākija	1986	15-59	15-54	8,8	56	771
Ungārija	1989	15-59	15-54	6,1	57	745
Rumānija	1985	16-61	16-56	13,3	58	713
Bulgārija	1988	16-59	16-54	5,0	56	795
Japāna	1988	15-64	15-64	85,0	69	444
ASV	1987	16-64	16-64	158,1	65	542
Kanāda	1986	15-64	15-64	17,4	68	469
Kuba	1987	17-59	17-54	5,9	58	737

VĪRĒTĀ SKAITS UZ 1000 ATTIECĪGĀ VECUMA SIEVĪTĒM

	Gads	Pavisam			Vecuma grupas (gadi)			Gads	Pavisam			Vecuma grupas (gadi)		
		0-14	15-59	60 un vecāki	0-14	15-59	60 un vecāki		0-14	15-59	60 un vecāki			
Letvija	1935	878	1034	857	731	1989	868	1037	951	491				
Lietuva	1923	912 ¹	1016 ¹	858 ¹	944 ¹	1989	898	1035	956	569				
Igaunija	1934	886	1031	893	663	1989	877	1036	958	497				
PSRS	1926	935	1014	904	788	1989	892	1032	967	480				
Somija	1930	974	1036	979	778	1985	939	1047	1026	597				
Dānija	1935	969	1024	963	866	1986	971	1041	1034	758				
Norvēģija	1930	952	1041	943	797	1984	978	1046	1040	776				
Zviedrija	1935	978	1038	996	852	1986	975	1052	1035	795				
Beļģija	1930	981	1016	993	860	1983	954	1050	1016	704				
Nīderlande	1930	988	1036	973	926	1985	978	1046	1036	726				
Lielbritānija ²	1931	920	1020	907	800	1985	951	1055	1015	714				
Francija	1931	934	1026	938	787	1986	951	1051	1011	691				
Itālija	1936	964	1030	942	907	1984	946	1053	980	722				
VFR	1933	945 ³	1033 ³	930 ³	864 ³	1985	916	1045	1034	559				
VDR						1986	901	1050	1008	511				
Polija	1931	947	1025	920	844	1985	952	1049	996	649				
Čehoslovākija	1930	942	1023	929	829	1984	949	1047	997	683				
Ungārija	1930	958	1021	934	938	1985	934	1054	984	680				
Rumānija	1930	966	1018	930	1029	1984	974	1047	1004	749				
Pulgārija	1934	1010	1041	991	1004	1985	988	1055	1008	849				

Turpina jums

	Gads : Paviesm :			Vecuma grupes (gadi) :			Gads : Paviesm :			Vecuma grupes (gadi) :		
				0-14	15-59	60 un vecāki	0-14	15-59	60 un vecāki	0-14	15-59	60 un vecāki
Dienvidāzija	1931	979	1041	947	942	1981	977	999	1057	999	739	
Sveice	1930	929	1024	920	784	1986	950	1007	1051	1007	712	
Austrija	1934	925	1025	910	834	1986	904	1001	1045	1001	571	
Spānija	1920	942	1011	920	849	1986	966	1002	1068	1002	743	
Portugāle	1930	912	1034	882	737	1985	933	953	1049	953	731	
Grieķija	1928	983	1059	950	937	1983	967	981	1069	981	815	
Irija	1926	1050	1030	1071	1005	1984	1009	1034	1055	1034	836	
Japāna						1985	967	1005	1051	1005	720	
Indija						1986	1067	1079	1055	1079	1032	
Indonēzija						1984	991	975	1035	975	849	
Pakistāna						1981	1105	1104	1070	1104	1381	
Filipīnas						1984	1008	999	1037	999	899	
Indonēzija						1985	1011	1010	1042	1010	831	
Indonēzija						1986	1017	1037	1074	1037	665	
Indonēzija						1984	1068	1066	1082	1066	983	
Indonēzija						1980	1030	1030	1063	1030	844	
Indonēzija						1986	1044	1018	1075	1018	991	
Indonēzija						1985	996	993	1054	993	859	
Indonēzija						1985	1097	1089	1089	1110	1038	
Indonēzija						1980	1034	1084	1007	1084	807	
Indonēzija						1982	1002	964	1039	964	1077	

Turpinājums

	Gads: Pavisam :		Vecuma grupas (gad.)			Gads : Pavisam :			Vecuma grupas (gad.)		
	1930	1025	0-14	15-59	60 un vecāki	1986	1985	1984	0-14	15-59	60 un vecāki
ASV						1986	949	1049	983	729	
Kauāda						1986	978	1053	1009	772	
Meksika						1985	1003	1037	995	838	
Mikaregva						1982	997	1031	977	844	
Brazīlija						1985	997	1010	998	920	
Argentīna						1985	985	1031	1006	796	
Peru						1985	1015	1034	1017	870	
Venecuēla						1986	1020	1039	1022	878	
Čīle						1986	975	1032	984	739	
Ekvadora						1984	1012	1030	1010	901	
Paragvaja						1982	1009	1040	1006	838	
Austrālija						1983	996	1048	1034	779	
Jaunzēlande						1985	986	1046	1019	779	

1 Bez Klaipešas.

2 1931.g. - bez Ziemeļīrijas, 1985.g. - bez Ziemeļīrijas un Skotijas.

3 Bez Sāras apgabala.

PAMATTAUTĪBAS IEDZĪVOTĀJU ĪPATSVARŠ IEDZĪVOTĀJU
KOPSKAITĀ
(procentos)

	: Pirms otrā pasau- : les kara :	1989 ¹
Latvija	77,0	52,0
Lietuva	80,6	79,6
Igaunija	88,1	61,5
PSRS (krievi)	58,2	50,8
Somija	83,4	93,3
Dānija	95,8	96,8
Norvēģija	98,0	96,9
Zviedrija	98,9	93,0
Beļģija ²	42,0	50,4
Luksemburģa		75,8
Nīderlande	97,8	79,6
Lielbritānija	89,4	77,2
Francija	87,5	82,7
Itālija	97,5	94,1
VFR	} 98,5	92,7
VDR		99,4
Polija	69,1	98,4
Čehoslovākija (čehi)	65,8	63,5
Ungārija	92,1	99,3
Rumānija	73,4	88,8
Bulgārija	83,2	96,7
Dienvidslāvija (serbi un horvāti)	77,2	55,9
Albānija	82,2	95,8
Šveice (vācieši)	71,9	62,0
Austrija		91,9
Spānija	97,4	70,7
Portugāle	99,5	99,5
Grieķija	92,8	95,5
Islande		98,3
Īrija		98,6

	1989 ¹
Japāna	99,3
Ķīna	93,3
Pakistāna (pandžabi)	64,7
Bangladeša (bengāļi)	97,8
Vjetnama	87,6
Taizeme (siāmi)	52,9
Dienvidkoreja	99,8
Ziemeļkoreja	99,6
Irāna (persieši)	45,3
Turcija	85,6
Irāka (Irākas arābi)	76,4
Afganistāna	52,4
Saūda Arābija (Saūda Arābijas arābi)	84,1
Sīrija (Sīrijas arābi)	89,1
Izraēla	82,4
Jordānija	46,6
Libāna (Libānas arābi)	79,7
Kuveita (Kuveitas arābi)	41,0
AAE (AAE arābi)	30,6
Eģipte	98,8
Maroka (Marokas arābi)	73,9
Alžīrija (Alžīrijas arābi)	82,3
Tunisija (Tunisijas arābi)	97,6
Libija (Libijas arābi)	85,8
ASV	76,3
Kanāda	39,8
Meksika	88,6
Kuba	98,3
Nikaragva	88,6
Panama	89,0
Brazīlija	96,7
Argentīna	84,6
Kolumbija	97,6
Peru	61,0

	Turpinājums
	1989 ¹
Venecuēla	65,9
Čile	91,3
Ekvadora	59,5
Bolīvija	39,4
Paragvaja	91,0
Urugvaja	87,2
Austrālija	72,8
Jaunzēlande	75,5

¹ Par ārvalstīm - 1987.g.

² Pirms otrā pasaules kara - valogi; 1987.g. - flāmi.

VISPĀRĒJIE DZIMSTĪBAS, MIRSTĪBAS UN IEDZĪVOTĀJU DABISKĀ PĪEAUGUMA
KOEFCIENTI

(uz 1000 iedzīvotājiem)

	Dzimuši		Miruši		Dabiskais pieaugums	
	1937	1989 ¹	1937	1989 ¹	1937	1989 ¹
Latvija	17,7	14,5	14,3	12,1	3,4	2,4
Lietuva	22,2	15,1	13,1	10,3	9,1	4,8
Igaunija	16,1	15,4	14,7	11,7	1,4	3,7
PSRS	31,2 ²	17,6	18,0 ²	10,0	13,2 ²	7,6
Somija	20,0	12,8	13,1	9,9	6,9	2,9
Dānija	18,0	11,5	10,8	11,5	7,2	0,0
Norvēģija	15,3	13,7	10,4	10,7	4,9	3,0
Zviedrija	14,3	13,3	12,0	11,4	2,3	1,9
Beļģija	15,3	11,8	13,1	10,6	2,2	1,2
Nīderlande	19,8	12,6	8,8	8,4	11,0	4,2
Lielbritānija	15,3	13,8	12,6	11,4	2,7	2,4
Francija	14,7	13,8	15,0	9,4	-0,3	4,4
Itālija	22,9	9,9	14,2	9,3	8,7	0,6
VFR	} 18,8	11,0	} 11,7	11,2	} 7,1	-0,2
VDR		12,0		12,4		-0,4
Polija	24,9	14,9	14,0	10,1	10,9	4,8
Čehoslovākija	17,2	13,8	13,3	11,4	3,9	2,4
Ungārija	20,2	11,4	14,2	13,3	6,0	-1,9
Rumānija	30,8	15,8	19,3	10,9	11,5	4,9
Bulgārija	24,0	12,6	13,5	11,6	10,5	1,0
Dienvidslāvija	27,7	15,1	15,8	9,0	11,9	6,1
Šveice	15,0	12,3	11,3	9,2	3,7	3,1
Austrija	12,8	11,6	13,4	11,0	-0,6	0,6
Japāna	30,6	10,7	17,0	6,5	13,6	4,2
Ķīna		20,8		6,5		14,3
Indija		32,7		11,7		21,0
Indonēzija		28,7		7,9		20,8
Vjetnama		26,6		6,3		20,3
Tunisija		27,5		4,3		23,2
ASV	17,0	15,9	11,2	8,8	5,8	7,1

Turpinājums

	Dzimuši		Mirusi		Dabiskais pieaugums	
	1937	1989 ¹	1937	1989 ¹	1937	1989 ¹
Kanāda	19,8	14,4	10,2	7,2	9,6	7,2
Meksika	40,0	34,1	23,9	5,3	16,1	28,8
Kuba		17,6		6,4		11,2
Brazīlija		18,8		5,8		13,0
Argentīna	24,0	21,1	11,9	7,9	12,1	13,2
Austrālija	17,4	14,9	9,4	7,2	8,0	7,7

¹ Baltijas republikām, PSRS, VDR, Polijai, Ungārijai, Bulgārijai, Ķīnai un Kubai - 1989.g., Beļģijai, Indijai, Indonēzijai, Kanādai, Brazīlijai un Argentīnai - 1987.g., Rumānijai, Meksikai - 1985.g., pārējām valstīm - 1988.g.

² 1940.g.

DZIMSTĪBAS KOEFICIENTI PA VEĢUMA GRUPĀM

	Dzimušo skaits uz 1000 sievietēm attiecīgajā vecuma grupā (gados)				Dzimstības summas koeficients ¹			
	15-19	20-24	25-29	30-34		35-39	40-44	45-49
Latvija (1909)	44,7	168,4	108,6	58,5	23,8	5,5	0,3	2,05
Lietuva (1988)	33,5	177,3	121,7	55,2	23,9	5,7	0,4	2,10
Igaunija (1988)	45,5	180,4	124,3	64,7	25,9	6,3	0,2	2,25
PSRS (1988)	46,8	191,0	138,8	73,9	31,1	7,9	0,6	2,45
Somija (1986)	12,9	71,0	119,8	77,8	31,1	6,9	0,4	1,60
Dānija (1986)	9,2	75,1	120,0	68,3	20,0	3,2	0,1	1,48
Norvēģija (1986)	18,1	93,8	129,5	74,1	22,5	3,8	0,1	1,71
Zviedrija (1986)	11,3	83,4	136,4	89,8	31,9	5,7	0,2	1,79
Beļģija (1983)	15,9	101,6	124,4	53,7	15,3	2,9	0,2	1,57
Luksemburga (1985)	10,7	72,9	106,0	67,1	19,7	2,7	0,3	1,40
Nīderlande (1985)	6,8	60,6	131,4	80,6	19,3	3,2	0,5	1,51
Lielbritānija (1986) ²	30,1	92,7	124,0	78,1	24,6	4,5	0,4	1,77
Francija (1985)	11,6	97,2	142,5	78,7	29,7	6,1	0,4	1,83
Itālija (1981)	18,1	91,5	107,8	62,4	25,8	5,8	0,4	1,56
VFR (1985)	8,6	58,0	102,3	64,0	22,7	3,3	0,2	1,30
VDR (1985)	43,8	160,8	100,1	34,7	10,4	1,3	0,1	1,76
Polija (1987)	32	172	130	63	27	7	0	2,16
Čehoslovākija (1985)	52,7	192,8	109,2	42,2	13,0	2,0	0,1	2,06
Ungārija (1987)	47,1	145,4	107,1	44,3	14,7	2,7	0,1	1,81
Rumānija (1985)	57,3	191,4	121,1	55,2	21,4	5,1	0,4	2,26

	Dzimašo skaits uz 1000 sievietem attiecīgajā vecuma grupā (gados)				Dzimumstības summas		Koefficients	
	15-19	20-24	25-29	30-34	35-39	40-44	45-49	
Bulgārija (1985)	78,4	179,5	92,6	33,2	9,5	1,9	0,1	1,98
Dienvidslāvija (1984)	44,3	160,6	125,5	60,3	24,3	6,0	0,6	2,11
Šveice (1985)	6,7	66,3	126,1	77,8	22,4	3,3	0,2	1,51
Austrija (1987)	22,5	93,7	87,2	52,1	18,5	3,8	0,2	1,44
Spānija (1978)	26,7	129,0	168,6	107,8	54,4	17,6	1,6	2,53
Portugāle (1984)	36,9	116,9	113,3	66,7	30,0	9,6	1,2	1,87
Grieķija (1984)	41,2	131,6	108,9	56,7	21,3	4,6	0,5	1,82
Islande (1986)	30,7	110,4	123,7	81,3	33,8	6,4	0,4	1,93
Irija (1984)	18,3	95,3	161,6	137,9	79,3	21,8	2,0	2,58
Japāna (1985)	4,1	61,3	176,2	84,8	17,5	1,8	0,1	1,73
Indija (1981)	90,4	246,9	232,1	167,7	102,5	44,0	19,6	4,52
Pakistāna (1976)	56,3	271,2	348,2	305,3	225,7	127,6	72,5	7,03
Bangladeša (1981)	130,4	247,7	260,0	164,0	127,4	46,0	18,0	4,97
Filipīnas (1980)	45,8	186,8	212,9	175,5	120,9	56,5	13,1	4,07
Taizene (1984)	41,2	128,5	124,3	78,0	44,2	25,4	16,1	2,29
Dienvidkoreja (1983)	11,7	138,4	182,6	53,4	13,2	3,4	0,8	2,02
Afganistāna (1979)	125,2	288,0	316,1	267,5	129,9	216,9	72,4	7,08
Izraēla (1985)	25,4	163,2	200,9	144,1	71,4	16,8	1,4	3,12
Jordānija (1977)	66,0	227,7	316,1	272,3	250,0	90,4	29,9	6,26
Ēģipte (1982)	31,0	173,9	308,6	258,7	177,8	69,3	35,9	5,28
DĒ (1970) afrikāņi	86,7	263,2	249,0	201,8	135,9	69,1	22,0	5,14

Dzimušo skaits uz 1000 sievietēm attiecīgajā vecuma grupā (gados)

Dzimušo skaits uz 1000 sievietēm attiecīgajā vecuma grupā (gados)

Dzimumstības summrāis koeficients

45-49

	15-19	20-24	25-29	30-34	35-39	40-44	45-49	Dzimumstības summrāis koeficients
Azijas izcelsmes iedzīvotāji	42,0	200,1	228,5	179,9	105,8	50,4	15,6	4,11
balte iedzīvotāji	41,3	193,8	206,7	120,1	46,7	14,4	1,8	3,13
Tunisija (1980)	36,7	207,8	294,2	249,1	170,6	76,9	37,7	5,37
Libija (1973)	249,4	406,8	360,0	284,6	151,2	66,4	29,3	7,74
ASV (1984)	50,9 ³	107,3	108,3	66,5	22,8	3,9	0,2	1,81
balte iedzīvotāji	42,5 ³	101,4	107,7	66,1	21,7	3,5	0,2	1,72
iedzīvotāji ar oītu adas krāsu	89,0 ³	136,4	111,5	68,5	25,2	6,0	0,4	2,22
tai skaits ar melnu ādas krāsu	95,7 ³	137,9	103,2	59,5	24,8	5,1	0,2	2,15
Kanāda (1982)	23,2	83,3	122,7	73,0	21,3	3,0	0,1	1,63
Meksika (1980)	64,8	156,6	144,7	108,9	82,5	34,4	10,4	3,01
Kuba (1985)	93,6	123,7	93,3	46,8	18,3	3,9	1,1	1,90
Nīteregva (1965)	144,2	294,2	305,6	204,3	184,6	56,8	14,9	6,02
Panama (1984)	96,9	185,8	163,1	110,1	59,6	22,4	4,2	3,21
Brazīlija (1984)	48,1	129,8	128,1	89,9	53,2	21,0	3,9	2,37
Argentīna (1980)	81,8	173,8	179,1	132,0	74,4	24,5	4,5	3,35
Peru (1976)	69,6	185,2	189,7	146,3	122,7	49,6	31,1	3,97
Venecuāla (1984)	90,1	193,8	184,9	141,9	82,1	35,3	10,2	3,69
Čīle (1985)	61,2	134,6	126,9	90,2	45,2	13,8	1,6	2,37
Ekvadora (1981)	65,7	180,9	177,8	148,3	109,2	58,7	14,6	3,78
Bolīvijs (1976)	51,9	165,7	185,0	164,8	124,4	65,8	27,1	3,92

Turpinājums

	Dzimušo skaits uz 1000 sievietēm attiecīgajā vecuma grupā (gads)						Dzimstības summas	Koefficients ¹
	15-19	20-24	25-29	30-34	35-39	40-44		
Urugvaja (1980)	65,8	142,0	141,3	103,5	57,2	19,6	1,8	2,66
Austrālija (1983)	26,5	102,7	146,1	81,5	25,0	4,3	0,2	1,93
Jaunzēlande (1985)	30,6	104,1	145,1	79,1	22,4	3,8	0,3	1,93

¹Vidējais bērnu skaits, kas piedzimtu sievietei visas dzīves laikā, saglabājoties katrā vecuma grupā esošajam dzimstības līmenim.

²Bez Skotijas un Ziemeļīrijas.

³Bez tam 10-14 gadu vecumā ASV dzimuši 1,2, Baltajām sievietēm - 0,6, sievietēm ar citu ādas krāsu - 3,7, ar melnu ādas krāsu - 4,3 bērni.

BĒRNU ĪPATSVARS, KURI DZIMUŠI SIEVIETĒM, KAS NESASTĀV
REĢISTRĒTĀ LAULĪBĀ

(procentos no dzimušo kopskaita)

	1960	1985	1989
Latvija	11,9	14,4	15,9
Lietuva		7,0	6,5 ¹
Igaunija		20,7	25,2
PSRS		9,1	10,2 ¹
Somija	4,0	16,4	
Dānija	7,8	41,9 ²	
Norvēģija	3,7	25,8	
Zviedrija	11,3	46,4	
Beļģija	2,1	5,7 ³	
Luksemburga	3,2	8,2 ²	
Nīderlande	1,3	8,5	
Lielbritānija (bez Ziemeļīrijas un Skotijas)	5,4	17,3 ²	
Francija	6,1	19,6	
Itālija	2,4	5,3	
VFR	6,1	9,1 ²	
VDR	11,4	33,6 ²	
Polija	4,5	5,0	
Čehoslovākija	4,8	6,8 ²	
Ungārija	5,5	9,2	
Bulgārija	8,0	11,2	
Dienvidslāvija	8,7	8,4 ⁵	
Šveice	3,8	5,7 ²	
Austrija	13,0	22,3	
Spānija	2,3	3,9 ⁴	
Portugāle	10,0	11,5 ²	
Grieķija	1,2	1,7 ²	
Islande	25,3	45,0 ³	
Īrija	1,6	8,5	

¹1988.g.

²1984.g.

³1983.g.

⁴1980.g.

⁵1982.g.

IEDZĪVOTĀJU MIRSTĪBA PĒC NĀVES CĒLOŅIEM
(mirušo skaits uz 100000 iedzīvotājiem)

	: Gads	: Asinsrites sistēmas slimības	: Jaunveidojami	: Elpošanas orgānu slimības
Latvija	1989	731	208	38
Lietuva	1988	598	179	54
Igaunija	1988	754	200	27
PSRS	1988	647	182	85
Lielbritānija	1984	564	276	117
Francija	1986	357	240	68
Itālija	1986	422	234	67
VFR	1986	594	275	79
VDR	1987	750	209	78 ¹
Polija	1987	525	184	48
Čehoslovākija	1987	631	241	70
Ungārija	1988	702	285	57
Rumānija	1984	603	128	115
Bulgārija	1987	733	168	80
Dienvidslāvija	1986	478	142	49
Japāna	1986	240	158	60
ASV	1985	409	193	59
Kuba	1983	254	113	58

¹ 1984.g.

ZĪDAIŅU MIRSTĪBA

(gada laikā mirušo bērnu skaits vecumā līdz 1 g. lam)

	: Gads :	Uz 1000 : dzimušajiem :	Gads :	Uz 1000 : dzimušajiem :
Latvija	1937	85	1989	11,1
Lietuva	1937	120	1989	10,7
Igaunija	1937	91	1989	14,7
PSRS	1940	181,5	1989	22,7
Somija	1937	69	1986	6
Dānija	1937	66	1987	8
Norvēģija	1937	41	1988	8
Zviedrija	1937	46	1988	6
Beļģija	1937	80	1987	10
Luksemburga	1937	67	1986	8
Nīderlande	1937	38	1988	8
Lielbritānija	1937	61	1988	9
Francija	1937	65	1988	8
Itālija	1937	109	1988	10
VFR	} 1937	64	1988	8
VDR			1988	8
Polija	1937	136	1989	15
Čehoslovākija	1937	122	1988	12
Ungārija	1937	134	1989	16
Rumānija	1937	178	1985	26
Bulgārija	1937	150	1989	14
Dienvidslāvija	1937	141	1988	25
Albānija			1980-1984	45 ¹
Šveice	1937	47	1988	7
Austrija	1937	89	1988	8
Spānija	1935	109	1985	8
Portugāle	1937	151	1987	14
Grieķija	1937	122	1986	12
Islande	1937	33	1984	6
Īrija	1937	73	1986	9
Japāna	1937	106	1988	5
Ķīna			1980-1984	39 ¹

Turpinājums

	: Gads	: Uz 1000 : dzimušajiem	:: Gads	: Uz 1000 : dzimušajiom
Indija			1987	93
Indonēzija			1980-1984	84 ¹
Pakistāna			1980-1984	120 ¹
Bangladeša			1980-1984	128 ¹
Vjetnama			1980-1984	76 ¹
Filipīnas			1980-1984	51 ¹
Taizeme			1980-1984	48 ¹
Dienvidkoreja			1980-1984	30 ¹
Ziemeļkoreja			1980-1984	30 ¹
Irāna			1980-1984	115 ¹
Turcija			1980-1984	92 ¹
Irāka			1980-1984	77 ¹
Afganistāna			1975-1979	194
Saūda Arābija			1980-1984	85 ¹
Sīrija			1980-1984	59 ¹
Izraēla			1986	11
Jordānija			1980-1984	54 ¹
Libāna			1980-1984	48 ¹
Kuveita			1985	18
AAE			1980-1984	38 ¹
Nigērija			1980-1984	114 ¹
Eģipte	1937	165	1980-1984	100 ¹
Etiopija			1980-1984	155 ¹
DĀR			1980-1984	83 ¹
Maroka			1980-1984	97 ¹
Alžīrija			1980-1984	88 ¹
Tunisija			1980-1984	85 ¹
Libija			1980-1984	37 ¹
ASV	1937	54	1988	10
Kanāda	1937	76	1984	8
Meksika	1937	136	1985	25
Kuba			1989	11
Nikaragva			1980-1984	76 ¹

Turpinājums

	: Gads :	Uz 1000 :	Gads :	Uz 1000 :
	:	dzimušajiem:	:	dzimušajiem
Panama			1980-1984	26 ¹
Brazīlija			1980-1984	71 ¹
Argentīna	1937	94	1985	26
Kolumbija	1933	143	1980-1984	50 ¹
Peru			1980-1984	99 ¹
Venecuēla	1937	136	1980-1984	39 ¹
Čīle	1937	241	1985	19
Ekvadora	1937	158	1980-1984	70 ¹
Bolīvijs			1980-1984	124 ¹
Paragvaja			1980-1984	45 ¹
Urugvaja	1936	92	1985	29
Austrālija	1937	38	1988	9
Jaunzēlande			1985	11

¹ Pēc ANO novērtējuma.

JAUNDZIMUŠO PAREDZAMĀIS MŪŽA ILGUMS

(gadi)

	Periods, : kuram rā- : ditājs : aprēķināts	: Virie- : šī un : sievietes	: Virie- : šī : un	: Sie- : vietas	: Periods, : kuram rā- : ditājs : aprēķināts	: Virie- : šī un : sievietes	: Virie- : šī : un	: Sie- : vietas
Latvija	1934-1935	58	55	61	1989	70,4	65,3	75,2
Lietuva					1989	71,8	66,9	76,3
Igaunija	1932-1934	56	53	60	1989	70,6	65,8	75,0
PSRS	1938-1939	47	44	50	1989	69,5	64,6	74,0
Somija	1921-1930		51	55	1987	75	71	79
Dānija	1931-1935		62	64	1986-1987	75	72	78
Norvēģija	1920-1931		61	64	1988	76	73	80
Zviedrija	1926-1930		61	63	1987	77	74	80
Beļģija	1928-1932		56	60	1984	74	71	78
Luksemburga					1986		71	78
Nīderlande	1921-1930		62	64	1984-1985	76	73	80
Lielbritānija	1936		60	64	1985-1987	75	72	78
Francija	1928-1933		54	59	1987	76	72	80
Itālija	1930-1932		54	56	1983	75	71	78
VER					1985-1987	75	72	78
VDR					1987	73	70	76
Polija	1931-1932	50	48	51	1985-1986	71	67	75
Čehoslovākija	1937	57	55	59	1988	72	68	75
Ungārija	1930	50	48	51	1987	70	66	74
Rumānija	1932	42			1982-1984	70	67	73
Bulgārija	1935-1939	52	51	53	1984-1985	71	68	74
Dienvidslāvija					1982-1983	70	67	74
Albānija					1980-1984		69 ²	73 ²
Šveice	1929-1932		59	63	1987-1988	77	74	81
Austrija	1930-1933		54	59	1987	75	72	78
Spānija					1981		73	79
Portugāle					1986		70	77
Grieķija					1985		73	78
Islande	1925-1927		57	58	1985		75	79
Irija					1984		71	76

Turpinājums

	Periods, kuram rādītājs rēķināts	Virieši un sievietes	Virieši	Sievietes
Japāna	1987		78	81
Ķīna	1981		68	69
Indija	1987		57	58
Indonēzija	1980-1984		52 ²	55 ²
Pakistāna	1980-1984		51 ²	49 ²
Bangladeša	1980-1984		48 ²	47 ²
Vjetnama	1979	66	64	68
Filipīnas	1980-1984		60 ²	64 ²
Taizeme	1986		71	76
Dienvidkoreja	1980-1984		65 ²	71 ²
Ziemeļkoreja	1980-1984		65 ²	71 ²
Irāna	1980-1984		57 ²	57 ²
Turcija	1980-1984		60 ²	63 ²
Irāka	1980-1984		61 ²	63 ²
Afganistāna	1975-1979		37	37
Sauāda Arābija	1980-1984		59 ²	63 ²
Sīrija	1980-1984		61 ²	64 ²
Izraēla	1985		74	77
Jordānija	1980-1984		62 ²	66 ²
Libāna	1980-1984		63 ²	67 ²
Kuveita	1986		72	75
AAE	1980-1984		65 ²	70 ²
Nigērija	1980-1984		47 ²	50 ²
Eģipte	1980-1985	59	57	60
Etiopija	1980-1984		39 ²	42 ²
DAR	1980-1984		52 ²	55 ²
Maroka	1980-1984		57 ²	60 ²
Alžīrija	1980-1984		59 ²	62 ²
Tunisija	1980-1984		60 ²	61 ²
Libija	1980-1984		57 ²	60 ²
ANV	1987	75	72	78
Kanāde	1984	76	73	80
Meksika	1979	64	52	66
Kuba	1983-1984	74	73	76

Turpinājums

	Periods, : kuram rādī- : tās aprē- : ķināts	Vīrieši un : sievietes	Vīrieši	Sievietes
Nikaragva	1980-1984		59 ²	61 ²
Panama	1980-1984		69 ²	73 ²
Brazīlija	1980-1985	63	61	66
Argentīna	1980-1981	69	65	73
Kolumbija	1980-1984		61 ²	66 ²
Peru	1980-1984		57 ²	61 ²
Venecuēla	1985	70	67	73
Čīle	1984		67	75
Ekvadora	1980-1984		62 ²	66 ²
Bolīvijs	1980-1984		49 ²	53 ²
Paragvaja	1980-1984		63 ²	68 ²
Urugvaja	1985		69	76
Austrālija	1987	76	73	80
Jaunzēlande	1985	74	71	77

¹Bez Skotijas un Ziemeļīrijas.

²Pēc ANO novērtējuma.

ĢIMENES LIELUMS

Gads	Vieninieku un atsevišķi dzīvojošo ģimenes (māj- saimniecības) locekļu īpat- svars iedzi- votāju kop- skaitā, pro- centos	2	3	4	5	6	7 un vai- rāk	ģimenes (māj- saimniecības) vidējais lie- lums (cilvē- ku skaits)	
1989	Latvija	14,4	37,8	28,7	22,5	7,5	2,3	1,2	3,12
1989	Lietuva	12,4	33,8	28,7	25,5	8,0	2,6	1,4	3,2
1989	Igaunija	15,1	38,1	27,6	23,7	7,4	2,1	1,1	3,1
1989	PSRS	10,3	31,4	25,8	24,4	9,5	4,3	4,6	3,5
1975	Somija	10,7	33,3	27,1	22,8	10,0	4,2	2,6	3,34
1980	Norvēģija	10,6	35,9	22,6	24,8	11,5	5,2	2,8	3,30
1980	Zviedrija	13,8	46,4	22,3	21,9	7,2	2,8	2,3	3,05
1981	Beļģija	8,5	38,7	26,0	20,4	9,0	3,6	2,3	3,26
1981	Ielbriānija ¹	9,4	41,1	21,8	23,1	9,3	3,2	1,5	3,17
1975	Francija	10,2	35,8	24,6	19,8	10,5	9,3	3,42	3,42
1981	Itālija	6,5	28,8	26,8	26,2	11,6	4,1	2,5	3,44
1982	VFR	12,9	41,8	25,7	20,9	11,6	11,6	3,08	3,08
1984	Polija	6,5	24,3	24,6	26,4	13,0	6,5	5,2	3,72
1980	Čehoslovākija	8,3	55,0	27,8	24,2	10,4	3,1	1,5	3,34
1980	Ungārija	9,9	34,9	27,8	24,2	8,5	3,0	1,6	3,23

¹ Bez Skotijas un Ziemeļīrijas.

Gads	Vienieku ģimeņu (mājsaimniecību) sadalījums pēc to un atsevišķi locekļu skaita, procentos dzīvojošu ģimeņu (mājsaimniecību) vidējais lielums (cilvēku skaits)									
	1	2	3	4	5	6	7	8	9	10
Bulgārija	6,7	28,0	25,3	25,3	11,4	6,8	3,2			3,55
Dienvidslāvija	3,6	21,3	22,7	27,4	12,7	7,6	8,3			4,01
Šveice	13,9	41,8	22,2	23,1	8,7	4,2				3,13
Austrālija	9,0	37,7	24,2	21,5		16,6				3,34
Japāna	7,3	20,9	22,5	31,6	13,3	7,1	4,0			3,77
Ķīna	1,8	11,0	17,4	21,2	20,0	14,2	16,2			4,71
Indonēzija	0,9	12,0	17,1	17,9	16,2	13,1	23,7			5,04
Filipīnas	0,6	7,5	11,7	13,8	14,2	13,5	39,3			6,04
Dienvidkoreja	1,1	11,1	15,2	21,3	21,1	15,4	15,9			4,73
Irāna	1,1	12,1	14,0	16,1	16,1	14,7	27,0			5,16
Turcija	1,0	11,7	14,4	17,7	16,6	13,0	26,6			5,48
Afganistāna	0,4	7,3	10,0	13,8	15,4	13,6	39,9			6,32
Israēls	9,7	25,3	20,3	21,0	13,4	7,1	12,9			4,18
Kuveits	7,9	8,3	9,3	11,7	12,4	11,9	46,4			6,76
Eģipte	1,9	11,7	12,8	15,0	15,3	14,1	31,1			5,50
Meksika	1,2	9,9	10,7	11,6	13,1	12,0	42,7			6,36
ASV	10,6	40,5	22,5	19,9	9,8	4,2	3,1			3,26

Turpinājums

Gads	Vieninieku gimeņu: (mājsaimniecību) sadalījums pēc to										Turpinājums
	un atsevišķi dzīvojošo ģimeņu (mājsaimniecību) locekļu skaits, procentos	2	3	4	5	6	7	un vairāk	ģimeņu (mājsaimniecību) vidējais lielums (cilvēku skaits)		
Kanāda	7,8	33,4	21,1	21,9	12,6	6,4	4,6	3,76			
Panama	3,6	14,4	15,7	17,2	15,7	12,6	24,4	5,06			
Brazīlija	1,5	18,8	21,1	19,6	15,2	9,4	15,9	4,44			
Argentīna	2,7	21,0	21,0	22,6	15,4	8,9	11,1	4,19			
Peru	2,2	13,1	14,9	15,9	15,1	13,3	27,7	5,23			
Bolīvija	2,7	15,4	18,0	17,2	15,8	12,6	21,0	4,81			
Urugvaja	4,3	26,4	24,3	21,6	12,8	7,2	7,7	3,82			
Austrālija	9,3	33,4	20,5	23,0	13,3	6,0	3,8	3,52			
Jaurzlande	7,9	35,7	20,2	22,2	13,0	5,4	3,5	3,46			

DAŽI LAULĪBU UN ŠKIRŠANOS RĀDĪTĀJI

Gads	Laulībā nekad nesastāvējušo īpatsvars, procentos		Virieši (vecums gados) : sievietes (vecums gados)		Gads	Noslēgtas laulības (virieši gads) : šķiršanās (virieši gads) rēķinot uz 1000 personām, kas veidoti uz vienu personām, kas veidoti uz 1000 laulībām par 15 gadiem	
	15-19	20-24	45-49	15-19		20-24	45-49
1989	96,2	61,1	6,6	89,3	1988	27,2 ²	22,4 ²
1989	96,8	63,8	5,6	91,5	1988	27,1 ²	23,3 ²
1989	97,0	64,8	7,6	90,3	1988	23,9 ²	19,9 ²
1989	96,7	60,2	3,2	85,8	1988	28,1 ²	23,7 ²
1981	99,7	86,8	13,7	98,0	1975	46,3	37,2
1982	99,9	92,4	9,1	99,1	1970	54,8	49,9
1981	99,8	85,7	10,6	97,9	1970	57,3	52,6
1981	99,9	95,0	12,8	99,3	1975	32,7	30,8
1979	99,3	76,2	8,9	94,1	1970	52,6	42,8
1982	99,8	84,5	8,3	97,8	1960	66,7	60,9
1981	98,9	74,8	8,9	95,5	1980-1981	54,6	44,1
1985	99,5	84,1	9,8	97,9	1985	35,3	28,8
1973	99,3	86,2	11,1	93,1	1971	57,6	48,4
1984	99,8	89,0	8,8	98,1	1984	37,8	29,5
1980	99,1	67,7	3,5 ⁴	95,1	1971	81,3	43,5
1984	99,4	75,6	6,8	95,3	1984-1985	66,7	52,5
1980	98,7	68,0	6,1	92,0	1980	69,1	54,3
Latvija							
Lietuva							
Igaunija							
PSRS							
Scotija							
Dānija							
Norvēģija							
Zviedrija							
Luksemburga							
Holāndija							
Īrija							
Francija							
Itālija							
VFR							
VDR							
Polija							
Čehoslovākija							

Turpinājums

Gads	Leulībā notiek nesestāvējušo Ipatsvars, procentos				Gads	Nosēstas leul-špīrēnās bas(vīleji gads, vīdeji ga- rēkinot uz 1000 :as), rēkinot personām, kas vs-uz 1000 cākas par 15 ga- laulātiem				
	15-19:	20-24 :	45-49 :	15-19 :		20-24 :	45-49 :	15-19 :	20-24 :	45-49 :
1986	98,5	70,6	6,6	88,9	35,5	3,8	1985	57,7	43,3	10,9
1977	97,7	70,5	2,5	84,0	33,5	3,5	1977	86,7	72,7	5,7
1975	95,7	63,4	2,1	82,2	28,0	2,2	1975	87,6	81,1	4,5
1971	96,9	67,7	3,7	83,9	36,6	6,3	1971	79,4	67,8	4,3
1980	99,8	90,1	8,7	98,4	72,8	9,4	1980-1981	37,2	30,5	7,4
1980	99,6	80,6	8,7	95,5	56,5	8,9	1971	60,6	38,6	6,0
1978	99,0	85,7	9,4	95,2	62,3	10,7	1970	57,3	46,7	
1973	98,4	76,1	7,6	92,7	55,4	11,7	1970	86,7	61,1	0,3
1981	99,0	86,8	5,1	86,1	47,1	6,3	1981	63,5	55,0	
1980	99,7	80,8	13,4	98,1	63,6	9,0				
1971	99,5	84,6	28,3	97,9	68,9	18,2	1971	43,0	43,1	
1980	99,6	91,5	3,1	99,0	77,7	4,4	1980	55,3	47,0	4,9
1971	82,2	50,2	2,9	42,9	9,1	0,4				
1980	96,3	59,6	1,1	70,0	22,2	1,2				
1981	92,5	64,0	3,9	68,9	24,4	1,1				
1974	92,3	60,1	1,1	24,5	3,2	0,3				
1980	96,6	66,8	4,7	85,7	45,3	6,7	1975	60,4	62,7	
1980	99,8	93,1	0,4	98,2	66,1	0,3	1980	50,2	48,9	2,3

: virleži: sievie-: tes :

Turpinājums

Valsts	Laulība nekad nesastāvējušo Ipatsvars, procentos					Gads	Noslēgtas laulības (videji gadā), rēķinot uz 1000 personām, kas veicakas par 15 diem	Spiršanās, videji gadā, rēķinot uz 1000 sievietes (vecums gadus):
	15-19	20-24	45-49	15-19	20-24			
Kolumbija	94,5	74,0	11,9	85,0	50,6	1973	20,7	18,3
Peru	92,6	67,4	8,5	80,6	43,8	1972	22,3	22,4
Venecuēla	99,1	74,7	12,1	86,5	51,6	1974	25,5	24,3
Čīle	97,8	73,6	11,6	89,5	54,2	1970	62,5	54,9
Ekvadors	94,3	65,0	9,8	79,9	40,0	1974	37,9	38,4
Bolīvija	95,3	60,4	5,8	83,4	42,6	1976	51,5	46,1
Paragveja	99,2	79,7	11,3	88,3	54,9	1972	39,2	36,4
Urugvaja	97,9	72,6	14,8	87,2	48,6	1975	59,9	53,1
Austrālija	98,9	66,6	8,9	92,5	39,9	1976	64,6	61,6
Jaurālande	93,1	71,9	7,0	93,4	49,3	1976	71,7	63,5

1 16 -19 g.

2 Personas, vecākas par 16 gadiem.

3 Bez Ziemeļirijas un Skotijas.

4 40 -49g.

5 45 -54 g.

JAUKTĀS LAULĪBAS 1988.g.

(procentos no laulībā stājušos attiecīgās tautības
personu kopskaita)

	Viriešu ipatvars, kuri stājušies laulī- bā ar citas tau- tības sievieti	Sieviešu ipatvars, kuras stājušās laulībā ar citas tautības vīrieti
Latvija		
latvieši	19,6	20,1
krievi	37,2	37,6
Lietuva		
lietuvieši	6,3	7,8
krievi	56,5	51,7
Igaunija		
igauņi	8,6	8,9
krievi	24,0	27,2
PSRS		
krievi	16,0	17,2
latvieši	25,3	24,0
lietuvieši	12,4	12,3
igauņi	15,8	15,2

III.

NODARBINĀTĪBA

AKTĪVO IEDZĪVOTĀJU ĪPATSVARŠ 20. - 30. gados

(iedzīvotāji, kas patstāvīgi sev iegūst ekāistences līdzekļus, procentos no visiem iedzīvotājiem)

	Gads	Vīrieši un sievietes	Vīrieši	Sievietes
Latvija	1930	64,0	71,8	57,2
Lietuva	1923	67,6	68,1	67,2
Igaunija	1934	62,9	71,3	55,4
PSRS	1926	57,4	63,6	51,5
Somija	1930	50,7	61,2	40,8
Dānija	1921	41,7	59,4	24,8
Norvēģija	1930	41,5	62,0	22,0
Zviedrija	1930	52,7	71,0	35,0
Beļģija	1920	43,3	65,9	21,3
Nīderlande	1930	40,1	61,3	19,2
Lielbritānija	1931	47,0	68,9	26,8
Francija	1926	53,2	70,2	37,5
Itālija	1931	41,9	66,3	18,5
Vācija	1933	49,5	65,7	34,2
Polija	1921	52,4	60,3	45,1
Čehoslovākija	1930	47,5		
Ungārija	1920	45,8	66,6	26,1
Bulgārija	1926	55,6	60,8	50,4
Šveice	1930	47,6	67,7	28,9
Spānija	1920	37,2	66,8	9,4
Grieķija	1928	44,2	64,1	24,7
Īrija	1926	44,0	64,0	23,5
Turcija	1927	39,2	54,8	24,8

AKTĪVO IEDZĪVOTĀJU SADALĪJUMS PĒC NODARBOŠANĀS
VEIDIEM 20. - 30. gados
(procentos)

Gads	Pavi-	Taiskaitā					pārējie nodarbo-
		san	lauksaim- niecība, mežkopi- ba un zveja	rūpniecī- ba un kalnrak- tuves	tirdznie- cība un transports	mājkal- potāji	
Latvija	1930	100	65,9	13,5	8,8	3,3	8,5
Lietuva	1923	100	79,4	6,2	3,3	5,4	5,7
Igaunija	1934	100	58,0	17,2	8,1	2,1	14,6
PSRS	1926	100	80,5	7,9	3,7	-	7,9
Somija	1930	100	63,4	14,4	7,4	2,1	12,7
Dānija	1930	100	30,3	23,4	15,5	10,4	20,4
Norvēģija	1930	100	35,3	26,5	21,8	10,3	6,1
Zviedrija	1920	100	38,7	29,6	13,5	7,1	11,1
Beļģija	1920	100	19,1	46,5	18,3	5,0	11,1
Nīderlande	1930	100	20,6	38,1	23,4	8,2	9,7
Lielbritānija	1931	100	5,6	46,2	26,9	9,6	11,7
Francija	1926	100	38,3	33,3	17,0	4,0	7,4
Itālija	1931	100	47,3	29,5	12,8	3,9	6,5
Vācija	1933	100	28,9	40,4	16,4	3,9	8,4
Polija	1921	100	75,9	9,4	5,6	2,0	7,1
Čehoslova- kija	1930	100	28,2	42,2	13,6	5,8	10,2
Ungārija	1920	100	58,2	19,7	8,2	4,3	9,6
Rumānija	1913	100	79,5	8,0	4,5	2,9	5,1
Bulgārija	1920	100	81,0	9,2	4,0	1,6	4,2
Šveice	1930	100	21,3	45,0	19,0	6,9	7,8
Spānija	1920	100	56,1	20,9	7,7	3,7	11,6
Portugāle	1930	100	51,1	18,5	8,9	11,9	9,6
Grieķija	1928	100	53,7	15,9	11,4	2,2	16,8
Islande	1930	100	53,7	13,0	13,6	10,7	9,0
Irija	1926	100	52,1	14,7	13,5	9,9	9,8

NODARBINĀTO IEDZĪVOTĀJU SADALĪJUMS PA
SAIMNIECĪBAS NOZĀREM 80.gadu beigās^I
(procentos no nodarbināto kopskaita)

Gads	Pavisam nodarbināti	Taiskaitā					
		rūpniecība un celtniecība	lauksaimniecība un mežsaimniecība	transporta un sakarotība (ieskaitot enerģētisko palīgsaimniecību)	transports un sakarotība	tirdzniecība un ēdiena, materiālu, tehniskā un apgādes reālā zācija, sagāde	citās saimniecības zarēs
Latvija	1989	100	40	16	8	9	27
Lietuva	1989	100	42	18	6	8	26
Igaunija	1989	100	42	13	8	9	28
PERS	1989	100	39	19	7	8	27
Somija	1988	100	30	10	7	15	38
Dānija	1987	100	28	6	7	14	45
Norvēģija	1988	100	26	6	8	18	42
Zviedrija	1988	100	29	4	7	14	46
Beļģija	1987	100	29	3	7	20	41
Nīderlande	1987	100	27	5	6	17	45
Lielbritānija	1988	100	29	2	6	20	43
Francija	1988	100	30	7	7	17	39
Itālija	1988	100	33	10	6	22	29
VFR	1987	100	41	5	6	15	33
VDR	1988	100	50	11	7	11	21
Polija	1988	100	37	28	6	9	20
Čehoslovākija	1988	100	48	12	7	11	22
Ungārija	1988	100	38	19	8	11	24
Rumānija	1987	100	45	29	7	6	13
Bulgārija	1988	100	47	19	7	9	18
Dienvidslāvija	1988	100	52	5	7	14	22
Austrija	1988	100	37	8	7	19	29
Spānija	1988	100	33	14	6	20	27
Irija	1987	100	28	15	6	18	33
Japāna	1988	100	34	8	6	23	29
Pakistāna	1985	100	20	51	5	12	12
Vjetnama	1988	100	14	73	2	5	6

Turpinājums

Gads	Pavi- sam	Tai skaitā					
		rūpniec- ība un būvniec- ība	lauksaim- niecība un mežsaim- niecība (ieskaitot personisko palīgsaim- niecību)	transpor- tā un sakaros	tirdzniec- ība, sabied- riskajā ēdi- pašanā, mate- riāltehnis- kāajā apgādā un realizā- cijā; sagādā	citās saimnie- cības nozārās	
Filipīnas	1987	100	15	48	5	14	18
Indi- ja	1986	100	13	64	2	11	10
Dienvidkoreja	1987	100	34	22	5	22	17
Sīrija	1984	100	33	25	6	11	25
Israēla	1987	100	29	5	7	14	45
Eģipte	1984	100	20	41	5	9	25
ASV	1988	100	27	3	6	21	43
Kanāda	1988	100	26	5	7	24	38
Kuba	1988	100	32	20	7	11	30
Čīle	1987	100	23	21	6	17	33
Austrālija	1988	100	26	6	8	23	37
Jaunzēlande	1987	100	27	10	7	20	36

1 Dati aptver strādniekus un kalpotājus, kooperētos un nekooperētos zemniekus, amatniekus, uzņēmējus, brīvo profesiju pārstāvjus un ģimenes locekļus, kas nodarbināti ne mazāk kā trešdaļu nedēļas darba laika.

2 Valsts sektors.

SIEVIEŠU ĪPATSVARŠ NODARBINĀTO KOPSKAITĀ

	: Gads	: Procentos	: Gads	: Procentos ¹
Latvija	1930	46,9	1989	54,9
Lietuva	1923	52,0	1989	52,6
Igaunija	1934	48,2	1989	55,1
PSRS	1926	46,8	1988	50,6
Dānija	1930	33,8	1988	45,4
Norvēģija	1930	27,1	1988	44,5
Zviedrija	1930	31,0	1988	48,0
Beļģija	1920	25,0	1988	39,7
Lielbritānija	1931	29,8	1988	43,2
Francija	1931	36,6	1988	42,0
Itālija			1988	34,5
VFR	} 1933	35,5	1988	39,7
VDR			1988	49,9
Polija	1921	45,1	1988	45,8
Čehoslovākija			1988	47,6
Ungārija			1988	45,8
Rumānija	1913	43,8	1988	40,0
Bulgārija	1926	45,3	1988	49,9
Šveice	1930	31,5	1988	37,5
Austrija			1988	40,4
Spānija	1920	13,9	1988	31,2
Portugāle	1930	47,9	1988	41,8
Japāna			1988	40,1
Filipīnas			1987	36,3
Taizeme			1986	44,8
Dienvidkoreja			1988	40,1
Eģipte			1984	17,6
ASV			1988	45,0
Kanāda			1988	43,8
Meksika			1986	30,2
Kuba			1988	38,3

Turpinājums

	: Gads	: Procentos	: Gads	: Procentos
Panama			1987	31,1
Venecuēla			1987	28,3
Bolīvija			1987	25,7
Austrālija			1988	40,2

¹Baltijas republikās, PSRS, VDR, Polijā, Čehoslovākija, Ungārijā, Rumānijā, Bulgārijā - sievietu īpatsvars strādnieku un kalpotāju kopiskaitā tautas saimniecības t.s. "sociālistiskajā sektorā", Kuba - valsts sektorā.

IEDZĪVOTĀJU SKAITS VIDĒJI UZ VIENU LAUKSAIMNIECĪBĀ
NODARBINĀTO

	Gads	Skaitis
Latvija	1989	15
Lietuva	1989	13
Igaunija	1989	18
PSRS	1989	15
Somija	1989	23
Norvēģija	1989	32
Zviedrija	1989	53
Beļģija	1989	100
Nīderlande	1989	62
Lielbritānija	1989	101
Francija	1989	41
VFR	1989	56
VDR	1989	20
Polija	1988	8
Čehoslovākija	1989	18
Ungārija	1989	12
Rumānija	1989	8
Bulgārija	1989	11
Austrija	1989	29
Portugāle	1989	13
Grieķija	1988	10
Japāna	1989	27
Dienvidkoreja	1987	12
Turcija	1987	6
ASV	1989	74
Kanāda	1989	49
Meksika	1987	11
Brazīlija	1986	10
Austrālija	1989	40

MAZUMTIRDZNIECĪBĀ UN SABIEDRISKĀJĀ ĒDINĀŠANĀ NODARBINĀTO
IEDZĪVOTĀJU SKAITS

	Gads	Procentos no valsts saimniecībā nodar- bināto kopskaita	Uz 10000 iedzīvotā- jiem
Latvija	1989	7,3	383
Lietuva	1989	6,2	320
Igaunija	1989	6,4	327
PSRS	1988	6,6	269
Somija ¹	1986	8,4	415
Norvēģija ¹	1986	9,9	492
Zviedrija ¹	1986	7,1	364
Polija	1987	4,5	213
Čehoslovākija	1987	8,4	425
Ungārija	1987	6,4	296
Šveice ¹	1986	9,3	460
Japāna	1987	16,2	785
ASV	1987	16,7	772

¹ Bez sabiedriskajā ēdināšanā nodarbinātajiem.

DARBA NEDEĻAS ILGUMS RŪPNIECĪBĀ¹

	Gads	Faktiski nostrādātās stundas
Latvija	1989	40,9
Lietuva	1989	40,9
Igaunija	1989	40,8
PSRS	1988	40,3
Somija	1987	32,2
Dānija	1987	32,5
Zviedrija	1987	38,4
Beļģija	1988	33,4
Nīderlande ²	1988	39,9
Francija	1988	38,8
VFR ²	1988	40,0
Čehoslovākija	1988	43,0
Spānija	1987	35,4
Portugāle	1986	38,9
Grieķija ²	1988	41,1
Dienvidkoreja	1987	54,0
ASV ²	1988	41,1
Kanāda ²	1988	38,8
Ķīna	1987	47,4
Venecuēla	1987	40,2
Austrālija	1988	38,1

¹ Visām valstīm, izņemot Baltijas republikas, PSRS, Zviedriju un Čehoslovākiju - apstrādājotā rūpniecība.

² Apmaksātās stundas.

IV.
TAUTAS IZGLĪTĪBA
UN KULTŪRA

ANALFABĒTU IPATSVARS

	Gads	vecums	procentos
Latvija	1935	10	11,1
Lietuva	1923	10	32,7
Igaunija	1934	10	5,0
PSRS	1926	10	48,7
Somija	1930	15	0,9
Zviedrija	1931	15	0,1
Beļģija	1930	7	5,6
Francija	1931	10	5,3
Itālija	1931	6	20,9
Polija	1921	10	32,7
Čehoslovākija	1930	10	4,1
Ungārija	1930	6	8,8
Rumānija	1909	7	60,6
Bulgārija	1926	10	39,3
Austrija	1910	10	18,7
Spānija	1920	10	43,0
Portugāle	1920	10	65,2
Griekija	1928	10	43,3
Irija	1911	9	9,2

Desmit gadu laikā analfabētu ipatsvars Latvijā samazinājās no 14,7% 1925.g. līdz 11,1% 1935.g. (Latgalē un Ilūkstes apriņķī - 31,1%, pārējā Latvijā - 4,9%).

LASĪT UN RAKSTĪT PRATĒJU ĪPATSVARŠ 15 GADU
UN VECĀKU IEDZĪVOTĀJU KOPSKAITĀ
(procentos)

	: Gads :	:Visi iedzī- : votāji :	: Virieši :	: Sievietes :
Latvija	1989	99,5	99,8	99,2
Lietuva	1989	98,4	99,2	97,8
Igaunija	1989	99,7	99,9	99,6
PSRS	1989	98,0	99,3	96,8
Beļģija	1980	99,5	99,5	99,5
Francija ¹	1980	99,5	99,5	99,5
Itālija	1985	97,0	97,0	95,3
Polija ²	1978	98,8	99,3	98,3
Ungārija ³	1980	99,8	99,9	99,8
Bulgārija ³	1965	96,3	97,7	95,0
Dienvidslāvija ⁴	1981	90,5	95,9	85,3
Spānija	1985	94,4	96,7	92,2
Portugāle	1985	84,0	88,8	79,3
Grieķija	1985	92,3	97,1	87,8
Japāna	1980	99,5	99,5	99,5
Indija	1985	43,5	57,2	28,9
Indonēzija	1985	74,1	83,0	65,4
Pakistāna	1985	29,6	39,9	18,6
Filipīnas	1985	85,7	86,0	85,4
Taizeme	1985	91,0	94,2	87,8
Irāna	1985	50,8	62,3	39,0
Turcija	1985	74,2	85,9	62,5
Irāka ⁵	1985	89,3	90,2	87,5
Sīrija	1985	60,0	75,9	43,3
Eģipte	1985	41,5	58,6	30,2
Maroka	1985	33,1	44,8	21,7
Alžīrija	1985	49,6	63,0	36,9
Tunisija	1985	54,2	67,8	40,6
ASV	1990	99,5	99,5	99,5
Meksika	1985	90,3	92,3	88,3

Turpinājums

	: Gads :	:Visi iedzivo- tāji :	: Virieši :	: Sievietes :
Nikaragva	1980	66,5	66,0	67,0
Brazīlija	1985	77,8	79,1	76,6
Argentīna	1985	95,5	96,0	95,0
Kolumbija	1985	88,1	89,1	87,1
Peru	1985	84,8	91,5	78,2
Venecuēla	1985	86,9	88,4	85,5
Čīle	1983	94,4		
Ekvadora	1985	82,4	85,0	79,8
Bolīvijs	1985	74,2	83,8	65,1

-
- 1 Iedzīvotāji 15-19 gadu vecumā.
 - 2 Iedzīvotāji 15-54 gadu vecumā.
 - 3 Iedzīvotāji 17-54 gadu vecumā.
 - 4 Iedzīvotāji 10 un vairāk gadu vecumā.
 - 5 Iedzīvotāji 15-45 gadu vecumā.

PERSONU SKAITS AR PABEIGTU AUGSTĀKO UN VIDEJO IZGLĪTĪBU
UZ 1000 IEDZĪVOTĀJIEM 15 UN VAIRĀK GADU VECUMĀ
(pēc tautas skaitīšanu datiem)

	: Gads :	Augstā- kā :	Vidēja : speciālā :	Profesio- nālā ¹ :	Vidēja : vispārējā
Latvija	1989	115	191 ²		298
Lietuva	1989	106	213 ²		253
Igaunija	1989	117	214		260
PSRS	1989	108	199 ²		305
VDR	1981	52	97	510	62
Polija	1984	56	230	198	74
Čehoslovākija	1980	50	192	240	37
Ungārija	1980	58	86	110	79
Rumānija	1977	38	56	107	55
Bulgārija	1985	104 ²	132	98	181

¹ Baltijas republikās un PSRS arodskolas beigušie tiek pieskaitīti iedzīvotāju grupai ar vispārējo vidējo vai nepilnu vidējo izglītību.

² Ieskaitot personas ar nepabeigtu augstāko izglītību.

BĒRNU SKAITS PIRMSSKOLAS IESTĀDĒS

	: : Gads	: Uz 10000 bērniem pirms- : skolas vecumā
Latvijā	1989	6004
Lietuva	1989	5899
Igaunija	1989	6024
PSRS	1988	4723
VDR ¹	1988	8912
Polija	1988	3244
Čehoslovākija	1988	5869
Ungārija	1988	6261
Rumānija	1985	4499
Bulgārija	1988	4628
Kuba	1988	2350

¹ Neieskaitot bērnus, kuru mācēm tiek apmaksāts atvaļinājums bērnu kopšanai.

SKOLEŅU SKAITS VIDĒJI UZ VIENU SKOLOTĀJU PAMATSKOLĀS
30.gadu vidū

Latvija	25,6 ¹	Polija	56,9
Lietuva	53,8	Čehoslovākija	39,6
PSRS	32,9	Ungārija	43,4
Somija	31,9	Rumānija	57,2
Dānija	30,2	Bulgārija	37,4
Norvēģija	35,9	Dienvidslāvija	42,8
Zviedrija	20,9	Šveice	28,5
Nīderlande	32,4	Spānija	87,3
Lielbritānija	31,9	Portugāle	43,5
Itālija	46,8	Grieķija	60,8
Vācija	40,3	Īrija	36,9

¹ Tautskolās (bērnu dārzos, pirmsskolās, sešgadīgajās pamatskolās un papildskolās).

STUDENTU SKAITS UNIVERSITĀTĒS

	: Mācību : gads :	: Univer- : sitāšu : skaits	: Studentu : skaits uni- : versitātēs; : tūkst.	: Studentu skaits : universitātēs : uz 10000 iedzī- : votājiem
Latvija	1935/36	1	5,9 ¹	30,4 ¹
Lietuva	1934/35	1	3,7	15,0
Igaunija	1933/34	1	3,2	28,8
PSRS	1925	24	72,0	5,0
Somija	1934/35	3	7,3	20,4
Dānija	1933/34	2	5,6	15,2
Norvēģija	1934/35	1	4,0	14,0
Zviedrija	1935/36	5	8,9	14,2
Beļģija	1934/35	4	11,0	13,3
Nīderlande	1934/35	6	10,1	12,1
Lielbritānija	1935/36	16	54,0	11,5
Francija	1934/35	17	87,3	20,8
Itālija	1935/36	26	56,0	13,0
Vācija	1934/35	25	68,1	10,2
Polija	1934/35	6	31,8	9,5
Čehoslovākija	1932/33	4	21,5	14,4
Ungārija	1933/34	6	12,0	13,5
Rumānija	1932/33	4	30,1	16,2
Bulgārija	1933/34	2	9,2	15,3
Dienvidslāvija	1933/34	3	14,6	10,1
Šveice	1934/35	7	8,8	21,1
Austrija	1925	4	12,0	18,5
Spānija	1932/33	12	31,9	13,3
Portugāle	1933/34	4	7,7	10,9
Griekija	1932/33	3	8,6	13,2
Irija	1933/34	2	5,0	16,6

No tabulas redzams, ka Latvija 30. gados pēc universitāšu studentu skaita uz 10000 iedzīvotājiem ieņēma pirmo vietu Eiropā.

¹ Atskaitot studējošos Latvijas Universitātes arhitektūras, inženieru un mehānikas fakultātēs, kuri pārejās valstīs parasti mācījās tehniskajās augstskolās.

AUGSTĀKO MĀCĪBU IESTĀŽU STUDENTU SKAITS¹

	: Mācību : gads	: Pavisam, : tūkst.	: Uz 10000 : iedzīvotā- : jiem
Latvija	1990/91	46	170
Lietuva	1990/91	67	179
Igaunija	1990/91	26	164
PSRS	1989/90	5178	179
Somija	1987/88	97	196
Dānija	1985/86	100	193
Norvēģija	1987/88	43	103
Zviedrija	1986/87	147	176
Beļģija	1986/87	202	204
Nīderlande	1986/87	163	112
Lielbritānija	1984/85	634	112
Francija	1986/87	897	162
Itālija	1987/88	772	135
VFR	1987/88	845	142
VDR	1988/89	132	79
Polija	1989/90	370	98
Čehoslovākija	1989/90	174	111
Ungārija	1989/90	103	97
Rumānija	1988/89	160	69
Bulgārija	1989/90	127	141
Dinvidslāvija	1988/89	340	144
Šveice	1986/87	63	97
Austrija	1987/88	156	206
Spānija	1985/86	619	161
Portugāle	1984/85	79	78
Griekija	1984/85	105	105
Irija	1984/85	34	97
Japāna	1986/89	1837	150
Ķīna ²	1989/90	2062	19
Indija	1983/84	3927	55

Turpinājums

	: Mācību : gads	: Pavisam, : tūkst.	: Uz 10000 : iedzīvotājiem
Indonēzija	1984/85	980	61
Pakistāna	1986/87	64	7
Vjetnama	1988/89	122	19
Taizeme	1985/86	720	139
Irāna	1986/87	145	29
Turcija	1985/86	352	71
Irāka	1983/84	85	57
Afganistāna	1982/83	14	8
Sīrija	1985/86	162	-158
Eģipte	1986/87	727	147
Etiopija	1985/86	27	6
Maroka	1985/86	141	64
Alžīrija	1986/87	155	69
Tunīsija	1984/85	38	54
ASV	1985/86	6139	257
Kanāda	1986/87	734	287
Meksika	1986/87	1192	150
Kuba	1988/89	251	239
Brazīlija	1983/84	1469	113
Kolumbija	1986/87	418	143
Peru	1986/87	374	185
Venecuēla	1985/86	443	256
Čīle	1984/85	132	111
Ekvadora	1987/88	264	266

¹ Studentu skaitē nav iekļauti studenti, kas mācās religiozajās un militārajās augstskolās, studenti - ārzemnieki, kā arī zinātnu magistra un doktora grāda reflektanti.

² Tikai dienas nodaļās.

SIEVIEŠU ĪPATSVARŠ AUGSTĀKO MĀCĪBU IESTĀŽU
STUDENTU KOPSKAITĀ

	: Mācību : gads :	Procen- : tos :		: Mācību : gads :	Procen- : tos :
Latvija	1990/91	54,5	Ungārija	1988/89	51,6
Lietuva	1990/91	51,9	Rumānija	1985/86	44,9
Igaunija	1990/91	49,3	Bulgārija	1988/89	53,5
PSRS	1988/89	53,9	Dienvidslāvija	1987/88	47,8
Dānija	1985/86	43,1	Austrija	1987/88	43,8
Zviedrija	1986/87	56,0	Japāna	1987/88	25,1
Beļģija	1986/87	48,3	Indija	1983/84	28,4
Nīderlande	1986/87	37,8	Pakistāna	1986/87	14,3
Lielbritānija	1985/86	40,1	Vjetnama	1986/87	27,8
Francija	1986/87	52,6	Irāna	1986/87	32,1
Itālija	1986/87	46,6	Turcija	1986/87	35,1
VFR	1987/88	41,6	Afganistāna	1986/87	13,9
VDR	1988/89	49,2	Sīrija	1985/86	34,5
Polija	1989/89	51,4	Eģipte	1985/86	28,3
Čehoslovākija	1988/89	43,4	ASV	1986/87	50,9

20. gadu beigās vidēji uz 100 universitāšu vīriešu dzimuma studentiem Latvijā bija 39 studējošas sievietes, Polijā - 36, Bulgārijā - 28, Šveicē - 27, Nīderlandē - 26, Čehoslovākijā - 24, Itālijā - 20, Austrijā - 18, Vācijā - 16, Zviedrijā - 14.

AUGSTĀKĀS UN VIDĒJĀS SPECIĀLĀS MĀCĪBU IESTĀDES BEIGUŠO
SPECIĀLISTU SKAITS UZ 10000 IEDZĪVOTĀJIEM

	Gads	Augstākās mācību iestādes beigušie		Vidējās speciālās mācību iestādes beigušie	
		pavisam, :uz 10000 tūkst. iedzīvo- :tājiem	:uz 10000 tūkst. iedzīvo- :tājiem	pavisam, :uz 10000 tūkst. iedzīvo- :tājiem	:uz 10000 tūkst. iedzīvo- :tājiem
Latvija	1990	5,7	21	9,7	34
Lietuva	1990	9,5	25	15,2	41
Igaunija	1990	2,2	20	4,7	30
PSRS	1988	775	27	1237	43
VDR	1987	22,8	13,7	42,1	25,3
Polija	1987	55,3	14,7	158,8	42,2
Čehoslovākija	1987	32,5	20,9	65,1	41,8
Ungārija	1987	24,1	22,7	41,1	38,7
Rumānija	1986	30,6	13,4	160,8 ¹	70,4 ¹
Bulgārija	1987	17,4	19,4	26,6	29,7
Kuba	1987	27,5	26,7	69,3	67,3

¹ 1985.g.

IESPIESTO GRĀMATU SKAITS

	: Gads :	: Pavisam :	: Uz 100000 iedzi- : votājiem :
Latvija	1936	1601	82
Lietuva	1934	958	39
Igaunija	1933	688	61
PSRS	1933	43567	26
Dānija	1932	3100	86
Norvēģija	1925	1228	47
Zviedrija	1932	2500	40
Nīderlande	1924	5829	70
Lielbritānija	1932	14800	32
Francija	1932	12200	29
Itālija	1932	11100	27
Vācija	1934	20481	31
Polija	1932	9695	30
Čehoslovākija	1933	7994	53
Ungārija	1924	3920	44
Bulgārija	1934	2009	33
Dienvidslāvija	1933	1668	12
Šveice	1933	1967	48
Spānija	1932	2400	10
Portugāle	1925	1912	32

30. gados Latvija pēc iespiesto grāmatu skaita uz 100000 iedzīvotājiem ieguva otro vietu Eiropā.

1929.g. Latvija tika izdotas 1927 grāmatas un brošūras jeb 72 iespiedvoniņas vidēji uz 100000 iedzīvotājiem.

IZDOTO LAIKRAKSTU UN ŽURNĀLU SKAITS

	: :	Gads	: :	Pavisam	: Uz 100000 iedzi- : votājiem
Latvija		1936		201	10,3
Lietuva		1932		185	7,6
Igaunija		1935		325	28,8
PSRS		1933		9727	5,8
Somija		1934		764	21,5
Dānija		1932		272	7,5
Norvēģija		1935		261	9,1
Zviedrija		1935		1630	26,1
Beļģija		1931		2318	28,7
Nīderlande		1934		1462	17,4
Lielbritānija		1932		2121	4,6
Francija		1932		5768	13,8
Itālija		1935		3818	8,9
Vācija		1934		6288	9,4
Polija		1932		2503	7,7
Čehoslovākija	1932	1932		3539	23,7
Ungārija		1934		1289	14,5
Rumānija		1935		2253	11,7
Bulgārija		1934		875	14,4
Dienvidslāvija		1933		738	5,1
Šveice		1935		416	10,0
Portugāle		1933		702	9,9
Grieķija		1932		262	4,0

1989.g. Latvijā izdeva 297 laikrakstus, žurnālus un citus periodiskos izdevumus jeb 11 periodiskos izdevumus vidēji uz 100000 iedzīvotājiem.

LAIKRAKSTU IZDOŠANA

(izdevumi, kas iznāk ne retāk kā 4 reizes nedēļā)

	: Gads :	Izdevumu : skaits :	: Vienreizējā tirāža : uz 1000 iedzīvotā- : jiem, eks.
Latvija	1989	15	468
PSRS	1988	723	469
Somija	1984	67	532
Dānija	1984	47	357
Norvēģija	1984	82	500
Beļģija	1984	26	224
Nīderlande	1984	84	310
Lielbritānija	1984	108	411
Francija	1984	101	211
Itālija	1984	70	96
VFR	1984	359	360
VDR	1988	39	578
Polija	1988	45	183
Čehoslovākija	1984	30	298
Ungārija	1988	29	300
Rumānija	1987	36	159
Bulgārija	1987	17	251
Dienvidslāvija	1987	28	122
Šveice	1984	90	387
Austrija	1984	29	362
Spānija	1984	102	80
Portugāle	1984	25	49
Japāna	1984	125	561
Ķīna	1988	829	139
Indija	1982	1334	21
Indonēzija	1984	55	18
Pakistāna	1983	105	19 ¹

Turpinājums

	: Gads	: Izdevumu skaits	: Vienreizēja tirāža uz 1000 iedzīvotājiem, eks.
Taizeme	1982	69	53
Turcija	1979	1115	89
Afganistāna	1984	13	4
Sīrija	1984	6	9
Eģipte	1984	12	41
Maroka	1984	10	9
Alžīrija	1984	5	27
ASV ²	1988	1657	259
Kuba	1988	17	112

¹ Tikai par 2I avīzi.

² Avīzes angļu valodā.

KINOTEĀTRI

	Gads	Vietu skaits ga- :da beigās uz :10000 iedzīvotā- :jiem	Kinoseansu apmeklē- :jumu skaits uz :vienu iedzīvotāju :
Latvija	1989	800	9
Lietuva	1989	596	10
Igaunija	1989	650	10
PSRS	1989	888	11
Somija	1988	141	1
Dānija	1988	122	2
Norvēģija	1988	257	3
Zviedrija	1988	268	2
Nīderlande	1987	72	1
Lielbritānija ¹	1983	90	1
Francija	1987	211	2
Itālija	1987		2
VFR	1987	107	2
VDR	1988	141	4
Polija	1988	118	2
Čehoslovākija	1988	516	5
Ungārija	1988	436	5
Rumānija	1987	109	9
Bulgārija	1988		9
Dienvidslāvija ²	1988	188	3
Šveice	1985	198	3
Austrija	1985	168	
Portugāle	1985	177	2
Japāna	1988		1
Vjetnama	1988		4
ASV	1983	239	4 ³
Kuba	1988		5

¹ Bez Ziemeļīrijas.

² Visas kinciekārtas.

³ 1988.g.

TEĀTRU APMEKLĒJUMU SKAITS UZ 1000 IEDZĪVOTĀJIEM

	: 1970	: 1989 ¹
Latvija	884	694
Lietuva	425	470
Igaunija	938	793
PSRS	458	363
VDR	721	579
Polija	408	268
Čehoslovākija	662	545
Ungārija	541	544
Rumānija	408	520
Bulgārija	637	627
Vjetnam	356 ²	830
Kuba	140	144

¹ Rumānijai - 1987.g., pārējām aizrobežu valstīm - 1988.g.

² 1976.g.

MUZEJU APMEKLĒJUMU SKAITS

	Gads	: Uz 1000 iedzīvotājiem
Latvija	1989	1598
Lietuva	1989	1768
Igaunija	1989	1547
PSRS	1989	653
Nīderlande	1984	1111
Francija	1984	236
Itālija	1984	119
VFR	1984	956
VDR	1988	2124
Polija	1988	576
Čehoslovākija	1988	1096
Ungārija	1988	1727
Rumānija	1979	741
Bulgārija	1984	1609
Dienvidslāvija	1988	419
Portugāle	1984	284
Japāna	1978	857
ASV	1978	1586
Kuba	1984	820

TABLE 1. SUMMARY OF DATA

Year	Population	Area	Notes
1900	100	100	
1901	105	105	
1902	110	110	
1903	115	115	
1904	120	120	
1905	125	125	
1906	130	130	
1907	135	135	
1908	140	140	
1909	145	145	
1910	150	150	
1911	155	155	
1912	160	160	
1913	165	165	
1914	170	170	
1915	175	175	
1916	180	180	
1917	185	185	
1918	190	190	
1919	195	195	
1920	200	200	
1921	205	205	
1922	210	210	
1923	215	215	
1924	220	220	
1925	225	225	
1926	230	230	
1927	235	235	
1928	240	240	
1929	245	245	
1930	250	250	
1931	255	255	
1932	260	260	
1933	265	265	
1934	270	270	
1935	275	275	
1936	280	280	
1937	285	285	
1938	290	290	
1939	295	295	
1940	300	300	
1941	305	305	
1942	310	310	
1943	315	315	
1944	320	320	
1945	325	325	
1946	330	330	
1947	335	335	
1948	340	340	
1949	345	345	
1950	350	350	
1951	355	355	
1952	360	360	
1953	365	365	
1954	370	370	
1955	375	375	
1956	380	380	
1957	385	385	
1958	390	390	
1959	395	395	
1960	400	400	
1961	405	405	
1962	410	410	
1963	415	415	
1964	420	420	
1965	425	425	
1966	430	430	
1967	435	435	
1968	440	440	
1969	445	445	
1970	450	450	
1971	455	455	
1972	460	460	
1973	465	465	
1974	470	470	
1975	475	475	
1976	480	480	
1977	485	485	
1978	490	490	
1979	495	495	
1980	500	500	
1981	505	505	
1982	510	510	
1983	515	515	
1984	520	520	
1985	525	525	
1986	530	530	
1987	535	535	
1988	540	540	
1989	545	545	
1990	550	550	
1991	555	555	
1992	560	560	
1993	565	565	
1994	570	570	
1995	575	575	
1996	580	580	
1997	585	585	
1998	590	590	
1999	595	595	
2000	600	600	

Page	Page
1	1
2	2
3	3
4	4
5	5
6	6
7	7
8	8
9	9
10	10
11	11
12	12
13	13
14	14
15	15
16	16
17	17
18	18
19	19
20	20
21	21
22	22
23	23
24	24
25	25
26	26
27	27
28	28
29	29
30	30
31	31
32	32
33	33
34	34
35	35
36	36
37	37
38	38
39	39
40	40
41	41
42	42
43	43
44	44
45	45
46	46
47	47
48	48
49	49
50	50
51	51
52	52
53	53
54	54
55	55
56	56
57	57
58	58
59	59
60	60
61	61
62	62
63	63
64	64
65	65
66	66
67	67
68	68
69	69
70	70
71	71
72	72
73	73
74	74
75	75
76	76
77	77
78	78
79	79
80	80
81	81
82	82
83	83
84	84
85	85
86	86
87	87
88	88
89	89
90	90
91	91
92	92
93	93
94	94
95	95
96	96
97	97
98	98
99	99
100	100

V.
FATERIJS

GAĻAS UN GAĻAS PRODUKTU PATERIŅŠ UZ VIENU IEDZĪVOTĀJU GADĀ
(kilogramos)

	1930-1934	1989	
	(gaļa, izņemot put- nus un medījumus)	(gaļa un gaļas produkti, pār- rēķinot gaļa)	ieskaitot taukus, bez taukiem un subproduktus ; un subpro- ; duktiem
Latvija	85 ¹	85	74
Lietuva		84	71
Igaunija		84	74
PSRS		67	59
Somija	31	72 ²	62 ²
Dānija	57	107 ²	96 ²
Norvēģija	33	51 ³	
Zviedrija	36	59 ³	
Nīderlande	44	90 ²	85 ²
Lielbritānija	64	80 ²	72 ²
Francija	34	109 ²	92 ²
Itālija	16	90 ²	82 ²
VFR	} 50	100	93
VDR		106	91
Polija	19	77	64
Čehoslovākija	33	100	97
Ungārija		100	66
Bulgārija		82	72
Dienvidslāvija		72 ⁴	65 ⁴
Austrija		106 ²	89 ²
Japāna		43 ²	37 ²
ASV	62	121	113
Kanāda	65	105 ²	96 ²
Kuba		50	39
Austrālija	91	108 ²	98 ²
Jaunzēlande	107		

¹ 1935.-1936. g.

² 1988. g.

³ 1985. g.

⁴ 1987. g.

PIENA UN PIENA PRODUKTU (ieskaitot aviestu) PATĒRIJĀS UZ VIENU
 IEDZIVOTĀJU GADĀ
 (pārreķinot pienā; kilogramos)

	1930 - 1934	1939 ¹
Latvija	566 ²	457
Lietuva		454
Igaunija		508
PSRS		363
Somija		450
Dānija	417	360
Norvēģija	446	407
Zviedrija		401
Beļģija	341	
Nīderlande	363	330
Lielbritānija	403	327
Francija	315	410
Itālija	105	281
VFR	} 362	366
VDR		539
Polija	226	415
Čehoslovākija		449
Ungārija		252
Bulgārija		275
Dienvidslāvija		183
Sveice	509	
Austrija		330
Japāna		76
ASV	369	265
Kanāda		310
Kuba		179
Austrālija	460	240
Jaunzēlande	575	

¹ Dānijas republikān, PSRS - 1929. g., Somijai, Dienvidslāvijai, Austrijai, Japānai - 1937. g., Norvēģijai, Zviedrijai, Kanādai - 1935. g., Austrālijai - 1936. g., pārējām valstīm - 1938. g.

² 1935.-1936. g.

OLU PATĒRIĻŠ UZ VIENU IEDZĪVOTĀJU GADĀ
(gabalos)

	1930 - 1934	1929 ¹
Latvija	76 ²	288
Lietuva		320
Igaunija		303
PERS		268
Sonija		216 ²
Dānija	90	238 ³
Norvēģija	124	198 ³
Zviedrija	110	224 ³
Beļģija	236	
Nīderlande		190 ³
Lielbritānija	172	218 ³
Francija	149	271 ³
Itālija	119	214 ³
VFR	} 129	253
VDR		301
Polija		194
Čehoslovākija		336
Ungārija		350
Bulgārija		268
Dienvietlāzija		196 ²
Šveice	156	
Austrija	92	255 ²
Japāna		295 ²
ASV	199	229
Kanāda	284	210 ⁴
Kuba		230
Austrālija		205 ⁵

1 1935.-1936.g.

2 1987.g.

3 1988.g.

4 1985.g.

5 1986.g.

ZIVJU AUGU EĻĀS UN LABĪBAS PRODUKTU PATĒRIŅŠ UZ VIENU
 IEDZĪVOTĀJU GADĀ
 (kilogramos)

	Gads	Zivis un zivju pro- dukti	Augu eļļa	Labības produkti ²
Latvija	1989	23,5	9,8	102
Lietuva	1989	19,7	8,3	109
Igaunija	1989	23,6	8,3	80
PSRS	1989	17,2	10,5	129
Somija	1985	14,0	5,9	78
Dānija	1987	19,4	32,4	77
Norvēģija	1982		12,6	72
Zviedrija	1982		21,9	76
Nīderlande	1985	6,9	28,2	61
Lielbritānija	1987	8,1	19,0	87
Francija	1985	8,6	16,3	85
Itālija	1988	9,1	25,5	127
VFR	1988	4,4	14,8	77
VDR	1988	7,9	11,7	99
Polija	1988	6,5	8,2	119
Čehoslovākija	1988	5,3	11,3	112
Ungārija	1988	2,2	8,8	108
Bulgārija	1988	7,7	15,9	146
Dienvidslāvija	1987	4,2	16,3	167
Austrija	1987	4,8	15,8	72
Japāna	1987	36,6	11,7	120
ASV	1988	7,8	22,9	103
Kanāda	1985	6,3	18,7	75
Kuba	1988	16,0	7,8	110
Austrālija	1986	7,0	15,7	83

¹ Attiecīgajās kapitālistiskajās valstīs - filejas svara, pārējās valstīs - prešu svara.

² Maize un kakaronu ietradājumi, pārējie milti, pilni, puteni, pākšaugi.

KARTUPEĻU, DĀRZEŅU UN ĶIRBJAUGU, AUGĻU UN OGU PATĒRIŅŠ
 UZ VIENU IEDZĪVOTĀJU GADĀ
 (kilogramos)

	Gads	Kartupeļi	Dārzeni un ķirbjaugi (pārrēķi- not svaigos)	Augļi un ogas (bez izlietoju- ma vīnā; pārrē- ķinot svaigos)
Latvija	1989	I20	76	42
Lietuva	1989	I54	87	60
Igaunija	1989	I00	79	43
PSRS	1989	98	95	41
Soniija	1985	93	47	78
Dānija	1987	72	72	70
Norvēģija	1982	84	46	79
Zviedrija	1982	73	40	80
Nīderlande	1986	89	I04	I82
Lielbritānija	1987	II3	87	94
Francija	1985	8I	I23	82
Itālija	1988	40	I63	I35
VFR	1988	76	83	I48
VDR	1988	I56	I06	77
Polija	1988	I39	II5	32
Čehoslovākija	1988	83	82	59
Ungārija	1988	50	80	74
Bulgārija	I988	29	I36	8I
Dienvidslāvija	1987	49	83	52
Austrija	1987	6I	75	I35
Japāne	1987	I07	I27	54
ASV	1988	60	I24	97
Krievija	1985	68	89	II6
Kuba	1988	76 ^I	68	68
Austrālija	1985	6I	79	I04

¹ Ieskaitot malangu un saldus kartupeļus.

ČUKURA PATĒRIŅŠ UZ VIENU IEDZĪVOTĀJU GADĀ
(kilogramos)

	1930 - 1934	1989 ¹
Latvija	22 ² .	-47
Lietuva		47
Igaunija		44
PSRS		43
Somija	23	37
Dānija	54	37
Norvēģija	32	31
Zviedrija	43	36
Beļģija	28	
Nīderlande	31	37
Lielbritānija	50	32
Francija	26	36
Itālija	8	24
VFR	} 24	33
VDR		41
Polija	10	46
Čehoslovākija	25	40
Ungārija		34
Bulgārija		35
Dienvidslāvija		40
Šveice	45	
Austrija	28	36
Japāna		22
ASV	47	28
Kanāda	43	43
Kuba		51
Austrālija	49	46

¹ Baltijas republikām, PSRS un Čehoslovākijai - 1989.g., Somijai, Nīderlandei, Lielbritānijai, Francijai, Dienvidslāvijai, Austrijai, Japānai - 1987.g., Norvēģijai un Zviedrijai - 1982.g., Kanādai - 1985.g., Austrālijai - 1986.g., pārējām valstīm - 1988.g.

² 1935. - 1936.g.

KAFIJAS UN TĒJAS PATĒRIJŠ UZ VIENU IEDZĪVOTĀJU GADĀ

30.gadu vidū
(kilogramos)

	Kafija	Tēja
Latvija	0,07	0,03
Lietuva	0,08	0,02
Igaunija	0,08	0,05
PSRS		0,12
Sonija	4,64	0,03
Dānija	7,30	0,16
Norvēģija	5,79	0,06
Zviedrija	6,25	0,06
Beļģija	5,81	0,03
Nīderlande	4,71	1,60
Lielbritānija	0,39	4,36
Francija	4,45	0,04
Itālija	0,98	
Vācija	2,16	0,09
Polija	0,22	0,06
Čehoslovākija	0,95	0,04
Ungārija	0,31	0,03
Rumānija	0,22	0,02
Bulgārija	0,10	
Dienvidslāvija	0,51	0,02
Šveice	3,56	0,19
Austrija	1,09	0,07
Spānija	0,98	
Portugāle	0,66	0,03
Grieķija	0,79	0,03
Irija	0,07	3,54

1989.g. Latvijā katrs iedzīvotājs gada laikā patērēja vidēji 0,94 kg dabiekās kafijas un 0,57 kg tējas, Lietuvā - attiecīgi 0,76 un 0,36, Igaunijā- 1,85 un 0,49 kg, PSRS - 1,15kg tējas.

ALKOHOLISKO DZĒRIENU PATĒRIŅŠ UZ VIENU IEDZĪVOTĀJU GADĀ
(litros)

Gada	Visu veidu alkoholiskie dzērieni (pārrēķinot absolūtajā alkoholā)	Spirtotie un degvīni izstrādājumi	Vīns un konjaks	Alus	
Latvija	1989	5,7	7,7	11,2	28,7
Lietuva	1989	6,0	8,8	9,0	41,8
Igaunija	1989	6,8	9,0	10,6	53,3
PSRS	1988	3,7 ¹	4,8	7,6	19,9
Somija	1987	7,2	9,1	5,1	68,1
Dānija	1987	9,9	3,8	20,6	11,9
Norvēģija	1987	4,6	3,3	5,9	51,4
Zviedrija	1987	6,0	4,9	11,8	51,5
Beļģija	1987	11,0	5,4	23,0	121
Nīderlande	1987	8,0	5,2	14,6	84,3
Lielbritānija	1987	8,6	4,3	11,0	111
Francija	1987	13,4 ²	5,8	75	38,9
Itālija	1987	11,8	2,5	79	25,6
VFR	1987	9,1	5,6	25,8	144
VDR	1988	10,9	16,1	12,1	143
Polija	1988	7,3	11,8	7,7	30,8
Čehoslovākija	1987	8,8	8,3	13,7	130
Ungārija	1988	10,7	11,6	22,0	101
Bulgārija	1987	9,3	7,1	22,5	65,4
Dienvidslāvija	1987	8,3	5,0	25,0	51,0
Austrija	1987	11,2	3,6	32,1	118
Turcija	1987	1,0	2,0	0,4	4,0
DĀR	1987	4,4	2,6	9,0	45,4
ASV	1987	8,0	6,0	9,1	90,1
Kanāda	1985	7,8	6,5	10,0	81,6
Meksika	1985	2,4	1,8	0,2	36,4
Peru	1985	3,0	3,5	0,6	30,0
Austrālija	1987	9,2	3,3	21,0	103

Bez tam Baltijas republiku, bet it īpaši PSRS, iedzīvotāji patērē ievērojamu daudzumu mājas apatākļos izgatavotu stipro alkoholisko dzērienu.

¹ 1989.g. - 4,4 litri.

² Ieskaitot sidru, bez sidra - 13,3 l.

IEDZĪVOTĀJU NODROŠINĀTĪBA AR ATSEVIŠĶIEM ILGSTOŠAS LIETOŠANAS
KULTŪRAS, SADZĪVES UN SAIMNĪECĪBAS PRIEKŠMETIEM 1989.g.
(uz 100 ģimenēm; gabalos)

	Radiouz- tvēre- jierīces	Televi- zori	Ledus- skapji	Veļas mazgā- šanas	Elektris- kie pu- teklu sūceji	Viegli 'automo- bili
Latvija	124	116	112	82	65	27
Lietuva	108	109	91	71	61	36
Igaunija	160	105	106	83	69	37
PSRS	95	105	92	72	6	18
VDR	253	129	167	110		57
Polija ^I	158	123	116	134	96	30
Čehoslovākija ^I	200	127	118	147		53
Ungārija	134	119	137	103	89	44
Bulgārija	95	101	98	95	70 ^I	2
ASV ^I	560	190				214
Japāna ^I		197 ²	117	107	129	104

^I 1988.g.

² Krāsu televizori.

IEDZIVOTĀJU IZDEVUMU STRUKTŪRA 1988. g.
(procentos)

	: Lat- : vija :	: PSRS :	: Liel- : britā- : nija l:	: VDR :	: Polija :	: Čeho- : slova- : kija l:	: Ungā- : rija ¹ :	: ASV :
Izdevumi preču pirkumiem un pakalpojumu apmaksas - pavisam	100	100	100	100	100	100	100	100
tai skaitā:								
preču pirkumiem	86,0	87,5	59,6	86,4	86,0	80,5	77,6	46,6
no tiem:								
pārtikas preces	30,0	44,4	15,7	28,0	35,0	33,5	32,6	15,4
alkoholiskie dzērieni un tabakas iz- strādājumi	11,0	4,6	9,9	11,4	14,9	4,8	5,2	3,0
nepārtikas preces	45,0	38,5	34,0	47,0	36,1	42,2	39,8	28,2
pakalpojumu ap- maksai	14,0	12,5	40,4	13,6	14,0	19,5	22,4	53,4
no tiem:								
dzīvokļu īres maksas un komu- nālie pakalpo- jumi	2,5	3,9	19,6	5,3	2,6	7,0	8,0	19,1
ārstsāšanās, izgli- tība, pārējie pakalpojumi	11,5	8,6	20,8	8,3	11,4	12,5	14,4	34,3

¹ 1987. g.

PATĒRIJA PRĒĀ UN MAKSAS PAKALPOJUMU CĒNU INDEKSI
(1989.g.procentos pret 1985.g.)

Latvija	113	Šveice	104
Igaunija	115	Austrija	105
Somija	113	Spānija	120
Dānija	113	Portugāle	133
Norvēģija	124	Grieķija	164
Zviedrija	115	Islande	179
Beļģija	104	Īrija	109
Luksemburga	101	Japāna	101
Nīderlande	101	DĀR	156
Lielbritānija	113	ASV	110
Francija	109	Kanāda	113
Itālija	116	Austrālija	127
VFR	102	Jāunzēlande	140

TIRDZniecības TIKLA BLĪVUMS

	Gads	Iedzīvotāju skaits vidēji uz vienu uzņēmumu	
		mazumtirdzniecības	sabiedriskās ēdināšanas
Latvija	1989	364	670
Lietuva	1989	458	723
Igaunija	1989	377	633
PSRS	1988	390	812
Zviedrija	1984	111	308 ¹
Lielbritānija	1986	165	355 ¹
VDR	1987	176	460 ²
Polija	1987	168	976
Čehoslovākija	1987	248	332
Ungārija	1987	173	415
Rumānija	1986	306	798
Bulgārija	1987	202	312
Dienvidslāvija	1987	261	602
Japāna	1985	74	146 ³
ASV	1982	165	608

1 1983.g.

2 1985.g.

3 1982.g.

I EDZIVOTAJIEM REALIZĒTO SADAĪVES PAKALPOJUMU STRUKTŪRA 1959.g. I
(procentos)

	Latvija	Lietuva	Igaunija	PSRS	VDR	Polija	Čehoslo- vakija	Unģri- ja	Bulgārija
Sadaīves pakalpojumu realizācijas apjoms iedzīvotājiem - pavisam tai skaitā:	100	100	100	100	100	100	100	100	100
epavu remonte un individuāla būšana	4,5	4,8	4,4	8,2	2,3	0,9	1,7	1,2	2,8
apģērbu remonte un individuāla būšana	9,9	9,3	8,4	15,1	3,1	6,9	12,9	4,8	10,1
radio un televīzijas aparatūras, sadzīves mašīnu un ierīču re- monts, metālizstrādājumu re- monts un izgatavošana	7,8	6,5	7,6	10,4	14,1	11,3	10,1	9,4	12,0
transportlīdzekļu remonta un tehniskā aptoqe	9,7	9,9	8,7	5,7	31,2	15,8	13,7	13,3	12,0
mehāņu remonta un izgatavošana	2,2	2,0	4,8	3,7	5,8	6,2	6,2	2,7	11,0
ķīmiskā tīrīšana un krāsošana	3,0	3,2	2,6	2,0	2,0	2,5	3,9	1,6	1,2
veģes mazgāšana	6,7	7,4	4,0	3,9	3,5	3,5	1,7	2,1	2,1
dzīvokļu celtniecība un remonta	7,9	9,8	13,6	9,5	4,1	33,6	14,3	24,8	6,2
citi pakalpojumi	48,3	47,1	45,9	41,5	39,7	23,2	35,5	42,2	42,6

----- I Visām valstīm, izņemot Baltijas republikas, - 1957.g.

VI.
NODROŠINĀTĪBA AR DZĪVOKĻU PLATĪBU

DZĪVOKĻU KOPĒJĀS PLATĪBAS NODOŠANA EKSPĻUATĀCĪJĀ

	Gads	Pavisam, milj. m ²	Uz 1000 iedzīvotā- jiem, m ²	Viena uz tā dzīvok- ļu vidēja kop- platība, m ²
Latvija	1989	1,1	406	62,4
Lietuva	1989	1,8	499	64,0
Igaunija	1989	0,6	375	62,0
PSRS	1989	129	450	60,8
Somija ¹	1988	3,7	740	78,8
Dānija ¹	1988	2,4	473	96,0
Norvēģija	1988	5,3	1270	174 ¹
Zviedrija	1988	3,7	439	91,2
Beļģija	1987	6,0	600	194
Nīderlande	1988	12,5	847	
Lielbritānija ¹	1988	16,0	281	75,2 ³
Francija ¹	1988	25,9	464	89,0 ³
Itālija	1987	12,1	211	
VFR ¹	1988	20,7	349	99,3
VDR	1988	6,8	406	61,2
Polija	1988	14,1	371	74,2
Čehoslovākija	1988	6,8	437	82,3
Ungārija	1988	4,3	408	85,5
Rumānija	1985	6,1	267	57,5
Bulgārija	1988	4,4	485	69,2
Dienvidslāvija	1987	8,8	378	73,5
Austrija	1988	3,9	507	98,0
Spānija	1985	15,9	414	
Īrija	1988	1,5	418	94,2
Japāna	1988	135	1097	79,9
ASV ²	1987	240	1019	149
Kuba	1987	4,0	386	59,3

¹ Dzīvojamā platība.

² Individuālo māju dzīvojamā platība.

³ 1987.g.

UZĢELTO DZĪVOKĻU SKAITS

	Gads	Pavisam, tūkst.	Uz 10000 iedzīvotājiem
Latvija	1989	17	65
Lietuva	1989	29	78
Igaunija	1989	10	60
PSRS	1989	2119	74
Somija	1988	47	94
Dānija	1988	26	49
Norvēģija	1988	30	72
Zviedrija	1988	41	48
Beļģija	1987	31	31
Nīderlande	1988	124	84
Lielbritānija	1988	214	37
Francija	1988	291	52
Itālija	1987	173	30
VFR	1988	209	35
VDR	1989	92	56
Polija	1989	150	40
Čehoslovākija	1989	88	56
Ungārija	1989	52	49
Rumānija	1988	104	45
Bulgārija	1989	39	43
Dienvidslāvija	1988	119	51
Šveice	1988	45	69
Austrija	1988	39	52
Spānija	1988	230	59
Portugāle	1988	34	33
Grieķija	1988	107	107
Īrija	1988	16	44
Japāna	1988	1685	137
ASV	1988	1530	62
Kanāda	1988	223	86
Kuba	1987	67	65
Austrālija	1987	115	71

UZCELTO DZĪVOKĻU SKAITS SADALĪJUMĀ PĒC
FINANSĒŠANAS AVOTIEM

(procentos no uzcelto dzīvokļu kopskaita)

Gads	Par valsts kapitālieguldījumiem	Par celtniecības kooperācijas un iedzīvotāju personiskajiem līdzekļiem	Tai skaitā par iedzīvotāju personiskajiem līdzekļiem un ar kredītiem	
Latvija	1989	83,3 ¹	16,7	9,2
Lietuva	1989	71,6 ¹	28,4	9,0
Igaunija	1989	85,3 ¹	14,7	5,3
PSRS	1989	79,2 ¹	20,8	14,6
Somija	1985	5,7	94,3	30,8
Dānija	1988	2,4	97,6	68,6
Zviedrija	1988	28,3	71,1	39,0
Lielbritānija	1987	16,1	83,9	
Francija	1988	13,9	86,1	47,2
Itālija	1986	8,7	91,4	43,9
VFR	1988	1,6	98,4	61,5
VDR	1988	61,4	38,6	14,2
Polija	1988	20,6	79,4	31,6
Čehoslovākija	1988	25,3	74,7	32,0
Ungārija	1988	10,3	89,7	88,4
Bulgārija	1988	47,3	52,7	32,5
Dienvietlāzija	1987	31,7	68,3	
Austrija	1988	35,9	64,1	57,0
Kuba	1988	70,5	29,5	20,7

¹ Dati uzrādīti par dzīvokļu skaitu dzīvokļu tipa mājās un kopmītņos, kas uzceltas par valsts kapitālieguldījumiem, sabiedrisko organizāciju, patērētāju kooperācijas un kolhozu līdzekļiem.

DZĪVOKĻU CEĻNIECĪBĀ NOVIRZĪTO KAPITĀLIEGULDĪJUMU
 ĪPATSVARŠ KAPITĀLIEGULDĪJUMU KOPAPJOMĀ 1989¹.g.

	Procentos
Latvija	14,7
Lietuva	18,2
Igaunija	13,2
PSRS	16,5
Somija	26,1
Dānija	23,5
Norvēģija	17,5
Zviedrija	23,2
Beļģija	21,6
Ļielbritānija	20,9
Francija	25,4
Itālija	25,9
VFR	26,4
Polija	22,3
Čehoslovākija	11,9
Ungārija	20,2
Rumānija	9,3
Bulgārija	11,7
ASV	27,6
Kanāda	33,3

¹ Baltijas republikām un PSRS -1989.g., Dānijai, Beļģijai, Itālijai, Rumānijai- 1987.g., Norvēģijai- 1986.g., pārējām valstīm- 1988.g.

IEDZĪVOTĀJU NODROŠNĀTĪBA AR DZĪVOKĻIEM

(gada beigās)

	Gads	Dzīvokļu skaits uz :1000 iedzīvotājiem	Dzīvokļu kopējā :platība uz vienu iedzīvotāju, m ²
Latvija	1989	286	19,6
Lietuva	1989	300	19,1
Igaunija	1989	358	21,5
PSRS	1989	301	15,8
Somija	1985	423	30,4 ^I
Norvēģija	1988	422	73,7
Zviedrija	1985		43,4
Lielbritānija	1988	404	27,0 ^I
Francija	1984	440	36,2 ^I
VFR	1987	450	44,7 ^I
VDR	1989	426	27,6 ^I
Polija	1989	289	17,4
Ungārija	1988	374	31,9
Bulgārija	1989	374	22,0
ASV	1987	421	62,8
Japāna	1988	342	30,8

Latvijas pilsētu dzīvokļu fonā kopējā platība uz vienu pilsētu iedzīvotāju samazinājusies no 17,8m² 1939.g.līdz 17,6 m² 1989.g., bet PSRS šajā laikā tā palielinājusies no 6,7 m² līdz 15,3 m².

^I Neieskaitot vannas istabu un sanitāro mezglu platību.

ĢIMENŪ UN VIENĪNIEKU SKAITS, KURI UZŅĒMTI
UZSKAITĒ DZĪVOJAMĀS PLATĪBAS SAŅEMŠANAI UN DZĪVOKĻU
APSTĀKĻU UZLABOŠANAI PILSĒTU TIPA APDZĪVOTĀJĀS

VIETĀS

(gada beigās)

	Pavisam, tūkst.		Procentos no ģimeņu un vieninieku kopskaita	
	1987	1989	1987	1989
Latvija	140	149	21,1	21,6
Lietuva	144	142	18,1	16,7
Igaunija	45	41	11,1	9,8
FSRS	13561	14256	23,2	23,4

STATE OF NEW YORK
IN SENATE
January 15, 1907.

REPORT OF THE
COMMISSIONERS OF THE LAND OFFICE
FOR THE YEAR 1906.

Year	Area	Value	Notes
1905	1,234	123,456	
1906	1,345	134,567	
1907	1,456	145,678	
1908	1,567	156,789	
1909	1,678	167,890	
1910	1,789	178,901	
1911	1,890	189,012	
1912	1,901	190,123	
1913	1,912	191,234	
1914	1,923	192,345	
1915	1,934	193,456	
1916	1,945	194,567	
1917	1,956	195,678	
1918	1,967	196,789	
1919	1,978	197,890	
1920	1,989	198,901	
1921	1,990	199,012	
1922	1,991	199,123	
1923	1,992	199,234	
1924	1,993	199,345	
1925	1,994	199,456	
1926	1,995	199,567	
1927	1,996	199,678	
1928	1,997	199,789	
1929	1,998	199,890	
1930	1,999	199,901	
1931	2,000	200,012	
1932	2,001	200,123	
1933	2,002	200,234	
1934	2,003	200,345	
1935	2,004	200,456	
1936	2,005	200,567	
1937	2,006	200,678	
1938	2,007	200,789	
1939	2,008	200,890	
1940	2,009	200,901	
1941	2,010	201,012	
1942	2,011	201,123	
1943	2,012	201,234	
1944	2,013	201,345	
1945	2,014	201,456	
1946	2,015	201,567	
1947	2,016	201,678	
1948	2,017	201,789	
1949	2,018	201,890	
1950	2,019	201,901	
1951	2,020	202,012	
1952	2,021	202,123	
1953	2,022	202,234	
1954	2,023	202,345	
1955	2,024	202,456	
1956	2,025	202,567	
1957	2,026	202,678	
1958	2,027	202,789	
1959	2,028	202,890	
1960	2,029	202,901	
1961	2,030	203,012	
1962	2,031	203,123	
1963	2,032	203,234	
1964	2,033	203,345	
1965	2,034	203,456	
1966	2,035	203,567	
1967	2,036	203,678	
1968	2,037	203,789	
1969	2,038	203,890	
1970	2,039	203,901	
1971	2,040	204,012	
1972	2,041	204,123	
1973	2,042	204,234	
1974	2,043	204,345	
1975	2,044	204,456	
1976	2,045	204,567	
1977	2,046	204,678	
1978	2,047	204,789	
1979	2,048	204,890	
1980	2,049	204,901	
1981	2,050	205,012	
1982	2,051	205,123	
1983	2,052	205,234	
1984	2,053	205,345	
1985	2,054	205,456	
1986	2,055	205,567	
1987	2,056	205,678	
1988	2,057	205,789	
1989	2,058	205,890	
1990	2,059	205,901	
1991	2,060	206,012	
1992	2,061	206,123	
1993	2,062	206,234	
1994	2,063	206,345	
1995	2,064	206,456	
1996	2,065	206,567	
1997	2,066	206,678	
1998	2,067	206,789	
1999	2,068	206,890	
2000	2,069	206,901	
2001	2,070	207,012	
2002	2,071	207,123	
2003	2,072	207,234	
2004	2,073	207,345	
2005	2,074	207,456	
2006	2,075	207,567	
2007	2,076	207,678	
2008	2,077	207,789	
2009	2,078	207,890	
2010	2,079	207,901	
2011	2,080	208,012	
2012	2,081	208,123	
2013	2,082	208,234	
2014	2,083	208,345	
2015	2,084	208,456	
2016	2,085	208,567	
2017	2,086	208,678	
2018	2,087	208,789	
2019	2,088	208,890	
2020	2,089	208,901	
2021	2,090	209,012	
2022	2,091	209,123	
2023	2,092	209,234	
2024	2,093	209,345	
2025	2,094	209,456	
2026	2,095	209,567	
2027	2,096	209,678	
2028	2,097	209,789	
2029	2,098	209,890	
2030	2,099	209,901	
2031	2,100	210,012	
2032	2,101	210,123	
2033	2,102	210,234	
2034	2,103	210,345	
2035	2,104	210,456	
2036	2,105	210,567	
2037	2,106	210,678	
2038	2,107	210,789	
2039	2,108	210,890	
2040	2,109	210,901	
2041	2,110	211,012	
2042	2,111	211,123	
2043	2,112	211,234	
2044	2,113	211,345	
2045	2,114	211,456	
2046	2,115	211,567	
2047	2,116	211,678	
2048	2,117	211,789	
2049	2,118	211,890	
2050	2,119	211,901	
2051	2,120	212,012	
2052	2,121	212,123	
2053	2,122	212,234	
2054	2,123	212,345	
2055	2,124	212,456	
2056	2,125	212,567	
2057	2,126	212,678	
2058	2,127	212,789	
2059	2,128	212,890	
2060	2,129	212,901	
2061	2,130	213,012	
2062	2,131	213,123	
2063	2,132	213,234	
2064	2,133	213,345	
2065	2,134	213,456	
2066	2,135	213,567	
2067	2,136	213,678	
2068	2,137	213,789	
2069	2,138	213,890	
2070	2,139	213,901	
2071	2,140	214,012	
2072	2,141	214,123	
2073	2,142	214,234	
2074	2,143	214,345	
2075	2,144	214,456	
2076	2,145	214,567	
2077	2,146	214,678	
2078	2,147	214,789	
2079	2,148	214,890	
2080	2,149	214,901	
2081	2,150	215,012	
2082	2,151	215,123	
2083	2,152	215,234	
2084	2,153	215,345	
2085	2,154	215,456	
2086	2,155	215,567	
2087	2,156	215,678	
2088	2,157	215,789	
2089	2,158	215,890	
2090	2,159	215,901	
2091	2,160	216,012	
2092	2,161	216,123	
2093	2,162	216,234	
2094	2,163	216,345	
2095	2,164	216,456	
2096	2,165	216,567	
2097	2,166	216,678	
2098	2,167	216,789	
2099	2,168	216,890	
2100	2,169	216,901	

VII.
ROENIEGIBA

RŪPNIECĪBAS PRODUKCIJAS IZLAZU STRUKTŪRA
(procentos)

	Latvija (1999)	Lietuva (1999)	Polija (1988)	Francija (1985)	VFR (1986)	ASV (1986)
Visa rūpniecība	100	100	100	100	100	100
tai skaitā:						
kurināmā un enerģētiskā	1,9	8,4	10,8	17,9	15,5	20,8
metālurģiskā	1,6		9,3	6,2	8,8	3,8
ķīmiskā un naftas ķīmijas	7,6	3,8	6,8	13,4	15,3	10,1
masšūņve un metālapstrāde	27,6	25,0	29,0	29,3	25,2	37,7
Būvmateriālu, stikla, porce- lāna un fajansu	3,8	5,2	4,1	2,6	4,5	2,2
mežu, kokapstrādes un celulozes un papīra	5,6	5,3	4,5	4,5	5,1	6,1
vieglā	19,0	20,4	13,8	5,9	12,2	4,4
pārtikas	25,7	22,2	14,3	17,8	11,4	11,8

I Būvmateriālu rūpniecība.

ELEKTROENERĢIJAS RAŽOŠANA UZ VIENU IEDZĪVOTĀJU
1989.g.

(kopējā izstrāde; kilovatstundās)

Latvija	2163
Lietuva	7867
Igaunija	11163
PSRS	5986
Somija	10846 ¹
Dānija	4979 ¹
Norvēģija	26226 ¹
Zviedrija	20104 ¹
Beļģija	6574 ¹
Nīderlande	4676 ¹
Lielbritānija	5383
Francija	7431
Itālija	3650
VFR	7215
VDR	7154
Polija	3843
Čehoslovākija	5707
Ungārija	2795
Rumānija	3271
Bulgārija	4930
Dienvidslāvija	3493
Šveice	9372 ¹
Austrija	6453 ¹
Spānija	3481 ¹
Portugāle	1983 ¹
Grieķija	3336 ¹
Japāna	6092
Ķīna	527
Indija	291 ¹
Indonēzija	206 ¹
Pakistāna	354 ¹
Vjetnama	108 ¹
Filipīnas	476 ¹

Dienvidkoreja	2075 ¹
Irāna	745 ¹
Turcija	897 ¹
Irāka	1305 ¹
Afganistāna	84 ¹
Saūda Arābija	2711 ¹
Ķuveita	10470 ¹
AAE	9327 ¹
Nigērija	94 ¹
Ēģipte	636 ¹
DĀR	3630 ¹
Maroka	298 ¹
Alžīrija	579 ¹
Lībija	3544 ¹
ASV	11964
Kanāda	19403 ¹
Meksika	1274 ¹
Kuba	1397 ¹
Brazīlija	1406 ¹
Argentīna	1636 ¹
Kolumbija	1224 ¹
Peru	706 ¹
Venecuēla	3093 ¹
Čīle	1326 ¹
Urugvaja	1634 ¹
Austrālija	8490 ¹

¹1988.g.

TELEFONA APARĀTU RAŽOŠANA

	Gads	Pavisam, tūkst. gab.	Uz 1000 ie- dzīvotājiem, gab.
Latvija	1989	2900	1081
PSRS	1989	4901	17
Polija	1988	2110	56
Ungārija	1987	236	22
Bulgārija	1985	1150	128
Dienvīdlatvija	1988	460	19
Astrija	1985	397	53
Portugāle	1985	322	32
Japāna	1988	12405	101
Ķīna	1988	7216	7
Dienvīdkoreja	1985	5706	139
ASV	1985	23839	100
Meksika	1985	1087	14

RADIOUZTVERĒJIETIĀŅU RAŽOŠANA.

	Gads	Pavisam, tūkst.gab.	Uz 1000 iedzivo- tajiem,gab.
Latvija	1989	1486	554
PSRS	1989	8561	30
Beļģija	1987	1165	117
Lielbritānija	1988	600	11
Francija	1988	2100	38
Itālija	1988	300	14
VFR	1988	4615	78
VDR	1988	1217	73
Polija	1988	2684	71
Čehoslovākija	1988	184	12
Ungārija	1988	129	12
Rumānija	1987	618	27
Bulgārija	1988	50	6
Dienvidslāvija	1988	129	5
Portugāle	1985	916	90
Japāna	1988	14480	118
Ķīna	1988	15489	14
Indija	1987	1178	2
Indonēzija	1986	866	6
Dienvidkoreja	1987	13865	334
ASV	1986	4833	20
Meksika	1985	428	5
Kuba	1988	153	15
Brazīlija	1987	5200	37

MAGNETOFONU RAŽOŠANA

	Gads	Pavisam, tūkst.gab.	Uz 1000 iedzivo- tajiem, gab.
Latvija	1989	95	35
Lietuva	1989	137	51
PSRS	1989	5686	20
VDR	1988	237	14
Polija	1988	357	9,4
Čehoslovākija	1988	65	4,2
Ungārija	1988	901	35
Japāna	1988	29319	240
Ķīna	1988	25404	23
Dienvidkoreja	1986	14680	356

MĀJSANĪEBĪBAS VEĒJAS MAZGĀJAMO MAŠĪNU RAŽOŠANA

	Gads	Favisam, tūkst.gab.	Uz 1000 iedzi- votējiem,gab.
Latvija	1989	612	228
FERS	1989	6698	23
Lielbritānija	1988	1351	24
Francija	1988	1377	25
Itālija	1988	4368	76
VFR	1988	2205	37
VDR	1988	503	20
Polija	1988	761	20
Čehoslovākija	1988	463	30
Ungārija	1988	271	26
Rumānija	1987	242	11
Bulgārija	1988	169	19
Dienvidslāvija	1988	597	25
Japāna	1988	5118	42
Ķīna	1988	10468	10
ASV	1988	6190	25
Kanāda	1986	417	16
Meksika	1986	268	3
Argentīna	1986	120	6

MINERĀLMĒSLU, ĶĪMISKĀS ŠĶIEDRAS UN DIEGU, SINTĒTISKO
SVEĶU UN PLASTMASU RAŽOŠANA UZ VIENU
IEDZĪVOTĀJU 1989.g.
(kilogramos)

	: Minerālmēsli : (pārreķinot : 100% barības : vielu saturā) :	: Ķīmiskā : : : pavisam	šķiedra un diegi : tai skaitā : sintētiskie	: Sintētiskie : sveķi un : plastmasas :
Latvija	70	19	19	14
Lietuva	171	4	4	27
Igaunija	136			48
PSRS	119	5,4	3,4	16
Zviedrija				94
Beļģija	103 ¹			292
Hviderlande	142 ¹			222
Lielbritānija	31	6,7	5,8	38
Francija	71	4,3	4,3	74
Itālija	33	12	12	56
VFR	63	17	15	153
VDR	291	20	12	71
Polija	72	6,3	4,5	20
Čehoslovākija	64	13	9,4	76
Ungārija	85	3,4	3,0	60
Rumānija	121	12	7,5	28
Bulgārija	81	7,6	7,0	35
Dienvideiļģija	21	6,7	3,7	31
Šveice		18	18	
Austrija		24	6,5	125
Spānija	57 ¹	8,9	7,9	51
Japāna	12	14	12	96
Ķīna	17	1,3	1,2	1,7

Turpinājums

	:Minerālmēsli :(pārreķinot :100% barības :vielu saturā) :	:Ķīmiskā šķiedra. un :diegi :----- : pavisam	:Sintētiskie :svaiki un :plastmasas :tai skaitā :sintētiskie:	
Indija	9,0 ¹	0,6	0,4	
Indonēzija	14 ¹	1,6	1,3	
Taizeme		3,4	2,6	
Dienvidkoreja		28	28	
Turcija	30 ¹	5,7	5,5	
ASV	101	17	16	115
Kanāda	425 ¹	9,1	7,3	
Meksika	21 ¹	4,5	4,3	
Kuba	17 ¹	0,0	-	
Brazīlija	16 ¹	2,6	2,2	
Austrālija	56 ¹			62

¹ 1988.g.

SINTĒTISKO MAZGĀŠANAS LĪDZEKĻU UN ZIEPJU RAŽOŠANA
UZ VIENU IEDZĪVOTĀJU 1989.g.
(kilogramos)

	: Sintētiskie : mazgāšanas : līdzekļi	: Ziepes (pārrēķi- : not 40% taukskā- : bes saturā)
Latvija	0,8	7,9
Lietuva	4,2	8,0
Igaunija	26	0,5
PSRS	5,0	5,9
Ielbritānija	24	5,1
Francija	20	3,4
Itālija	23	4,9
VFR	19	3,2
VDR	18	3,2
Polija	6,9	2,9
Čehoslovākija	8,6	4,0
Ungārija	10	3,3
Bulgārija	1,4 ¹	4,6
Dienvīdslāvija	16	2,1
Japāna	7,6	2,2
Ķīna	1,2 ²	
ASV	15	4,4
Kuba	2,3 ³	

¹ Pārrēķinot 100% aktīvo vielu saturā.

² 1986.g.

³ 1987.g.

OTRRĪZĒŠO IZĒJVĪELU (makulatūras) IPATSVARS PAPIRA
UN KARTONA RAŽOŠANAS KOPAPJOMĀ 1989.^I g.
(procentos)

Latvija	10,2	VDR	50,2
Lietuva	28,9	Polija	33,6
Igaunija	8,7	Čehoslovākija	34,9
PSRS	27,3	Ungārija	61,2
Somija	4,2	Dienvidslāvija	42,6
Norvēģija	8,9	Spānija	61,7
Zviedrija	10,6	Japāna	50,5
Beļģija	24,6	Indija	37,1
Nīderlande	71,3	Dienvidkoreja	75,4
Lielbritānija	55,6	Turcija	23,6
Francija	43,9	ASV	25,4
Itālija	45,3	Kanāda	10,9
VFR	43,2	Meksika	66,8

^I Baltijas republikām - 1989.g., Norvēģijai, Polijai, Dienvidslāvijai, Indijai un Meksikai - 1987.g., pārējām valstīm - 1988.g.

PAPĪRA UN CEMENTA RAŽOŠANA UZ VIENU IEDZĪVOTĀJU 1989.g.
(kilogramos)

	: Papīrs	: Cements
Latvija	51	289
Lietuva	32	920
Igaunija	58	716
PSRS	22	488
Somija	1398	
Norvēģija	410	
Zviedrija	653	
Beļģija	112	634
Nīderlande	124	240
Lielbritānija	63	245
Francija	113	469
Itālija	80	690
VFR	150	489
VDR	55	735
Polija	31	452
Čehoslovākija	65	696
Ungārija	43	365
Rumānija	26	528
Bulgārija	42	553
Dienvidslāvija	48	361
Šveice	166	
Austrija	308	619
Spānija	30	739

	: Papīrs	: Cements
Portugāle		644
Griekija		1196
Japāna	127	647
Ķīna	12 ^I	187
Indija	1,5	56
Vjotnama		31
Dienvidkoreja	46	711
Turcija	11	399
Eģipte		247
DĀR		203
ASV	145	302
Kanāda	534	451
Meksika	20	265
Kuba	9,7	357
Brazīlija		181
Australija		373
<hr/>		
Papīrs un kartons.		
	801	
	802	
	803	
	804	
	805	
	806	
	807	
	808	
	809	
	810	

AUDULU RAŽOŠANA UZ VIENU IEDZĪVOTĀJU 1989.g.
(kvadrātmetros)

	Kokvilnas, vilnas, zīda audumi	Tai skaitā		
		kokvilnas	vilnas	zīda
Latvija	37	21	5,9	10,3
Lietuva	42	26	4,1	12,2
Igaunija	131	119	4,9	6,8
PSRS	38	28	2,5	7,5
Lielbritānija	9	3,4	1,7	4,2
Francija	26	13	2,0	10,6
Itālija	39	20	8,5 ¹	10,6
VFR	26	14	1,4	10,5
VDR	46	28	6,0	11,6
Polija	29	21	3,9	3,9
Čehoslovākija	54	41	5,6	7,4
Ungārija	32	25	2,3	4,5
Rumānija	39	30	4,4	4,7
Bulgārija	53	41	6,1	5,9
Dienvīdālāzija	20	14	4,2	1,8
Japāna	41	14	2,9	24
Ķīna	19	17	0,3	1,4
Vjetnama		5,5		
ASV	56	16	0,6	39
Kuba	20	17	0,02	3,4

¹ Ieskaitot mājamatnieku ražotos audumus.

TRIKOTĀLAS IZSTRADĀJUMU, ZEĶU UN APĀVU RAŽOŠANA UZ VIENU IEDZIVOTĀJU
1989.g.

	Triko ap- gērbi, gab.	Triko veļa, gab.	Zeķes, pāros	Apavi, pāros
Latvija	7,0	9,0	29	3,8
Lietuva	12	4,9	28	3,2
Igaunija	3,7	11,3	11	4,5
PSRS	2,1	4,6	7,3	2,9
Lielbritānija	1,5	1,5	14	1,9
Francija	1,2	3,1	10	3,0
Itālija	7,5	4,8	31	7,6
VFR	1,6	4,0	6,9	1,1
VDR	3,6	11	27	5,5
Polija	2,7	8,7 ^I	3,4	3,8
Čehoslovākija	4,0	3,8	7,0	7,4
Ungārija	2,3	2,8	7,2	2,8
Rumānija	5,7	5,6	11 ²	4,8
Bulgārija	6,6	8,2	9,6	3,6
Dienvidslāvija				3,9
Japāna	2,7 ^I	3,7		0,8
Ķīna				0,2 ²
ASV	5,1 ^I	6,7 ^I	17	0,8
Kuba	0,6	2,9	1,5	1,7

¹ 1987.g.

² 1988.g.

MAIZES UN MAIZES IZSTRĀDĀJUMU RAŽOŠANA UZ VIENU
IEDZĪVOTĀJU 1989.g.¹

(kilogramos)

Latvija	110	Ungārija	81
Lietuva	89	Bulgārija	189
Igaunija	99	Dienvideiļāvija	55
PSRS	110	Japāna	10
Somija	40	DĀR	53 ²
VFR	22 ²	ASV	29
VDR	57	Kuba	53 ²
Polija	96	Austrālija	47 ²
Čehoslovākija	92		

¹ Baltijas republikām un PSRS - 1989.g., pārējām valstīm -
1988.g.

² Tikai maize.

ZIVU NOZVEJA, SVIESTA UN AUGU EĻĻAS RAĪŠĀJĀ UZ VITĒJU
IEDEĻVOTĀJU

	Zivju nozveja un jūras produktu ieguve		Sviests ¹		Augu eļļa		Smalkais cukurs	
	gads	kg	gads	kg	gads	kg	gads	kg
Latvija	1989	204	1989	17,4	1989	4,9	1989	93
Lietuva	1989	113	1989	21	1989	0,2	1989	64
Igaunija	1989	255	1989	20	1988	68		
PSRS	1989	39	1989	6,0	1989	11	1989	46
Somija	1987	52	1988	11,0				
Dānija	1988	381	1988	17,6				
Norvēģija	1986	425	1988	5,5				
Zviedrija	1987	26	1989	3,1				
Beļģija			1988	7,4	1988	56	1989	92
Nīderlande			1988	11,5	1988	54	1989	74
Lielbritānija	1987	17	1988	2,5	1988	9,3	1988	22
Francija	1987	15	1988	9,2	1988	14	1989	65
Itālija	1987	10	1988	1,3	1988	18	1988	29
VFR	1987	3,4	1988	6,9	1988	29	1988	50
VDR	1989	15	1989	13,8	1988	9,6	1989	46
Polija	1988	17	1989	7,7	1988	7,2	1989	45
Cehoslovākija	1988	1,3	1989	10,0	1988	12	1989	56
Ungārija	1989	1,6	1989	3,6	1988	30	1989	48
Rumānija	1988	12	1988	1,7	1988	20	1988	26
Bulgārija	1989	14	1989	2,4	1988	19	1989	39
Dienvidslāvija	1988	3,6	1989	1,7	1988	11	1989	40
Austrija			1988	4,7				
Spānija	1987	36					1988	25
Japāna	1986	97	1988	0,5	1988	13	1988	6,9
Ķīna	1989	10			1988	4,4	1989	4,5
Indija	1987	3,7					1988	11
Indonēzija	1987	15					1988	9,5
Pakistāna							1988	17
Vjetnama							1988	5,2
Filipīnas							1988	21
Taišene	1987	40						
Turcija							1988	32

Turpinājums

	Zivju nozveja un jūras produktu ieguve		Sviests ¹		Augu eļļa		Smalkais cu- kars	
	gada	kg	gada	kg	gada	kg	gada	kg
Egipte							1989	17
DĀR	1987	27					1989	68
ASV	1987	24	1989	2,2	1989	29	1989	24
Meksika							1989	41
Kuba	1988	21	1988	2,1	1988	0,2	1989	770
Brazīlija							1989	46
Argentīna							1989	28
Peru	1988	312						
Čīle	1988	409						
Austrālija	1987	12	1988	7,0			1989	208
Jaunzēlande			1988	25,7				

No savā valstī izaudzētajām izejvielām ražotā cukura daudzums uz vienu iedzīvotāju 1989.g. bija: Latvijā- 15 kg, Lietuvā-20 kg, PSRS-31 kg.

KONDITOREJAS IZSTRĀDĀJUMU UN KONSERVU RAŽOŠANA UZ VIENU
IEDZĪVOTĀJU

	Gads	:Visi kon- ditorejas izstrādā- jumi, kg	Tai skaitā			no tiem šo- kolāde un šokolādes izstrādāju- mi	Konservi gads	nosacītās kārbas
			mil tu iz- strādāju- mi	cukurotie izstrādāju- mi				
Latvija	1989	21	7	14	0,9	1989	188	
Lietuva	1989	25	8	17	0,5	1989	114	
Igaunija	1989	34	9	25		1989	225	
PSRS	1988	17	8	9	2,1	1989	72,5	
Lielbri- tānija	1987	27	12	15	9	1987	68	
Francija	1987	17	7	10	7	1987	110	
Itālija	1985	14	11	3	1,4	1975	44	
VFR	1988	23	7	16	9	1987	138	
VDR						1988	63	
Polija						1988	43	
Čehoslovākija						1988	89	
Ungārija						1988	203	
Rumānija						1987	69	
Bulgārija						1988	186	
Japāna	1987	12	7	5	1,3	1986	29	
ASV	1985	25	11	13	4	1982	183	
Kuba						1988	64	

ALUS UN CIGARĒŠU RAŽOŠANA UZ VIENU IEDZĪVOTĀJU 1989.g.

	Alus, litros	Cigaretes, gab.
Latvija	32	2058 ^I
Lietuva	43	2104 ^I
Igaunija	57	2995 ^I
PSRS	21	119.4 ^I
Dānija		2143
Beļģija	141	2710
Nīderlande		4121
Lielbritānija	105	1970
Francija	32	954
Itālija	19	1152
VFR	159	2690
VDR	149	1720 ^I
Polija	31	2148 ^I
Čehoslovākija	14.4	1624 ^I
Ungārija	29	2509 ^I
Rumānija	45	1298 ²
Bulgārija	75	9533 ²
Dienvideiropa	48	2554 ^I
Spānija		4181
Japāna	45	2513
Indija		101
Pakistāna		326
Filipīnas		1065
Dienvīdķīrija		2054
Turcija		1142
ASV	94	2764
Kanāda	89	2077
Meksika	35	527
Kuba	32	1597 ^I
Brazīlija		1093
Austrālija	113	1996 ³

¹Ieskaitot papirosus.

²Ieskaitot papirosus un cigārus.

³Ieskaitot cigārus.

VIII.

LAUKSAILNIECĪBA

LAUKSAIMNIECISKĀS ZEMES UN TĪRUMU PLATĪBA UZ 100
IEDZĪVOTĀJIEM
(hektāros)

	Gads	Lauksaimnieciskā zeme	Tai skaitā tīrumi
Latvija	1989	96	63
Lietuva	1989	95	62
Igaunija	1989	93	62
PSRS	1988	209	78
Somija	1987	51	46
Dānija	1987	54	50
Norvēģija	1987	23	20
Zviedrija	1987	43	32
Nīderlande	1987	14	6
Lielbritānija	1988	32	11
Francija	1988	61	32
Itālija	1887	34	16
VFR	1988	20	12
VDR	1988	37	28
Polija	1988	50	38
Čehoslovākija	1988	43	30
Ungārija	1988	61	48
Ārmānija	1988	65	44
Bulgārija	1988	69	42
Dienvidslāvija	1988	60	30
Austrija	1987	46	19
Ķīna	1988	38	8
Indija	1987	25	21
Turcija	1987	105	49
ASV	1982	212	67
Kanāda	1987	304	165
Kuba	1988	49	15
Argentīna	1987	566	83
Austrālija	1987	2973	123

1989.g. Latvijas Republikā vidēji uz katrām 100 iedzīvotājiem bija 193 ha lauksaimnieciskās zemes, tai skaitā 108 ha tīrumu (ieskaitot augļu dārzus).

Lauksaimnieciskās zemes kopplatība Latvijā samazinājusies no 3679 tūkst. ha 1935.g. līdz 2369 tūkst. ha 1989.g.

MINERĀLMESĻU IESTRĀDĀŠANA VIDĒJI UZ VIENU HEKTĀRU TĪRULU
 PLATĪBAS
 (pārrēķinot 100% barības vielu)

	Gads	Kg
Latvija	1989	305
Lietuva	1989	356
Igaunija	1989	261
PSRS	1989	110
Somija	1987	216
Dānija	1987	245
Norvēģija	1987	260
Zviedrija	1987	139
Nīderlande	1987	783
Lielbritānija	1988	358
Francija	1988	294
Itālija	1987	167
VFR	1988	421
VDR	1988	367
Polija	1988	224 ¹
Čehoslovākija	1988	311
Ungārija	1988	268
Rumānija	1988	133
Bulgārija	1988	218
Dienvidslāvija	1987	131
Jāpāna	1988	383
ASV	1989	106
Kanāda	1987	51

¹ Minerālmēsļu izlietojums 1988.g. ražai.

MINERĀLMESLU IESTRĀDĀŠANA PA VEIDIEM 1989. g.¹
(procentos no visiem minerālmēsliem)

	: Slāpekļa	: Fosfora	: Kālija
Latvija	32	25	43
Lietuva	39	24	37
Igaunija	37	22	41
PSRS	41	33	26
Somija	41	30	29
Dānija	60	16	24
Norvēģija	49	20	31
Nīderlande	72	13	15
Lielbritānija	61	18	21
Francija	44	24	32
Itālija	46	34	20
VER	51	22	27
VDR	48	19	33
Polija	41	26	33
Čehoslovākija	40	29	31
Ungārija	46	23	31
Bulgārija	61	27	12
Japāna	33	38	29
ASV	54	21	25

¹ Baltijas republikām un PSRS. - 1989. g., pārējām valstīm - 1988. g.

LAUKSAIMNIECĪBAS NODROŠINĀTĪBA AR TRAKTORIEM
UN LABĪBAS KOMBAINIEM 1989.g.¹

	Traktori (bez dārzu traktoriem) uz 1000 ha tirumu, gab.	Labības kombaini uz 1000 ha graudaugu kultūru (bez kukurūzas) sējumu platības, gab.
Latvija	24	11,4
Lietuva	21	10,3
Igaunija	21	9,3
PSRS	12	6,4
Lielbritānija	86	13 ²
Francija	85	19 ²
Itālija	144	11 ²
VFR	201	32 ²
VDR	36	7,5
Polija	77	9,2
Čehoslovākija	30	8,9
Ungārija	11	5,8
Rumānija	19	17
Bulgārija	14	4,6
Dienvidslāvija	93	
Ķīna	10	0,5
ASV	33	17 ²
Kanāda	19	7 ²

¹Latvijai un PSRS-1989.g Lielbritānijai, Francijai, Itālijai, VFR, Rumānijai, Dienvidslāvijai, ASV, Kanādai - 1987.g. pārējām valstīm - 1988.g.

²Uz 1000 ha novāktās platības.

GRAUDAĢU UN PAKŠAĢU KOPIEVĀKUMS
(Mētsvarā; milj.tonnu)

	Gradaugi un pākš- augi-pavalsau		kvieši		Tāi skaitā rudzi		mieži	
	1938	1989	1938	1989	1938	1989	1938	1989
Letvija	1,36	1,60	0,10	0,36	0,37	0,34	0,21	0,70
Lietuva	1,51	3,27	0,25	1,16	0,62	0,51	0,27	1,13
Itālija	0,71	0,97	0,09	0,04	0,19	0,16	0,10	0,68
PSRS	196,7	196,7	87,2	87,2	18,3	18,3	44,9	44,9
Somija	3,3	3,3	0,26	0,5	0,37	0,2	0,20	1,6
Dānija	9,5	9,5	0,46	3,5	0,28	0,5	1,36	4,9
Zviedrija	5,6	5,6	0,32	1,8	0,40	0,3	0,27	1,8
Beļģija	2,3	2,3	0,55	1,4	0,39	0,0	0,09	0,7
Lielbritānija	23,1	23,1	2,00	13,9	0,01	0,0	0,92	8,0
Francija	59,2	59,2	9,40	31,7	0,31	0,3	1,29	9,8
Itālija	17,2	17,2	8,09	7,3	0,14	0,0	0,25	1,6
VFR	26,3	26,3	11,1	11,1	1,8	1,8	4,25	9,8
VDR	10,9	10,9	3,5	3,5	8,61	2,1	4,7	4,7
Polija	27,6	27,6	2,17	8,5	7,25	6,2	1,37	3,9
Čehoslovākija	12,3	12,3	1,81	6,4	1,91	0,7	1,33	3,5
Unģārija	15,8	15,8	2,69	6,6	0,80 ²	0,3	0,72	1,3
Kolumbija	18,8	18,8	4,82	7,9	0,52	0,04	0,83	3,4
Bulģārija	9,8	9,8	5,4	5,4	0,1	0,1	1,6	1,6
Dienvidslāvija	16,1	16,1	5,6	5,6	0,1	0,1	0,6	0,6

	: Graudaugi un pākš-		: Tai skaitā		: mieži	
	: augi-pavisam		: kvieši			: Rudzi
	1938 :	1989 :	1938 :	1989 :		
Spānija	15,0	5,8		0,32		9,6
Japāna	368	90,0		0,9		3,2
Ķīna	207	54,1				1,9
Indija	21,4	3,0				0,2
Vjetnama	10,3	25,3		1,40	5,49	8,8
Eģipte	285	9,53		0,28	2,23	12,1
ASV	47,8	5,5		0,0	0,0	0,2
Kanāda	46,0	9,15		0,28	0,44	0,3
Brazīlija	17,9	10,5				
Argentīna	21,3	12,5				
Austrālija						

I 1940.g.
2 Rudzi un mīstas.

GRAUDAUGU UN PĀKŠAUGU KOPIEVĀKUMS UZ VIENU IEDZĪVOTĀJU
(kiletsvarā; kilogramos)

	: 1933-1935 : (vidēji gadā) ¹ :	1989
Latvija	587	595
Lietuva	539	883
Igaunija	455	613
PSRS		684
Somija	384	764
Dānija	744	1826
Zviedrija	426	664
Beļģija	225	233
Lielbritānija	101,9 ²	404
Francija		1056
Itālija		299
VFR		444
VDR		655
Polija		728
Čehoslovākija		785
Ungārija		1492
Ķīna		793
Bulgārija		1086
Dienvidslāvija		681
Japāna		122
Ķīna		333
Indija		256
Vjetnama		331

Turpinājums

	: 1933-1935	:	1969
	: (vidēji gadā) ¹	:	
Egipte			197
ASV			1149
Kanāda			1824
Kuba			56
Brazīlija			312
Argentīna			551
Austrālija			1267

¹ Tikai rudzi, kvieši, mieži un auzas.

² Kopā ar Iriju.

GRAUDAUGU UN PAKŠAUGU KULTŪRU RAŽĪBA 1989.g.
(klētsevarā)

	: Centneros no 1 ha
Latvija	23,5
Lietuva	29,1
Igaunija	24,4
PERS	17,5
Somija	31,7
Dānija	55,0
Norvēģija	33,9 ^I
Zviedrija	42,7
Beļģija	64,6
Lielbritānija	56,7
Francija	58,9
Itālija	36,4
VFR	55,7
VDR	43,3
Polija	31,5
Čehoslovākija	47,4
Ungārija	51,9
Rumānija	35,5 ²
Bulgārija	43,2
Dievidslāvija	37,3
Japāna	53,6 ³
Ķīna	38,5 ³
Indija	16,1
Vjetnama	29,4 ³

Turpinājums

: Centneros no 1 ha

Ēģipte	50,9
ASV	44,5
Kanāda	21,4
Kuba	24,9
Brazīlija	16,8
Argentīna	19,8
Austrālija	14,3

1938.g. Latvijā graudaugu kultūru vidējā ražība bija

13,1 c no 1 ha.

I 1986.g.

2 1985.g.

3 1988.g.

ATSEVIŠKŲ GRAUDAUGŲ KULTŪRŲ RĄŽIBA
(klėtavará; centneros no 1 ha)

	Kvieši		Rudzi		Mieži	
	1938	1989	1938	1989	1938	1989
Latvija	13,6	30,6	13,2	26,2	12,4	22,1
Lietuva	12,4	36,0	11,8	28,4	12,6	27,8
Igaunija	12,3	27,3	12,7	25,0	11,0	24,0
PSRS	8,3 ^I	18,3	9,1 ^I	17,0	9,3 ^I	16,2
Somija	19,6	31,9 ²	15,6	29,3	16,3	31,2
Dánija	35,1	67,5 ³	19,5	50,4	34,2	49,1
Norvėgija	20,5	40,5 ²	20,4	30,0 ²	20,8	32,0 ²
Zviedrija	26,7	61,6	20,1	48,5	24,2	38,1
Belgija	31,5		25,0	50,0	28,8	61,7
Niderlande	34,4	71,6 ³	22,7	38,6 ³	32,5	
Lielbritánija	25,6	66,0	17,0	42,9	23,0	48,1
Francija	18,6	63,2	12,9	34,9	17,0	53,5
Itálija	16,1	25,2	13,3	25,0	12,4	33,3
VFR ¹	} 27,4	62,1	} 20,2	47,0	} 25,4	55,7
VDR		44,8		33,7		52,3
Polija	12,4	38,5	12,3	27,3	11,6	33,3
Čehoslovakija	20,2	51,3	18,8	40,5	20,1	47,1
Ungārija	16,6	52,0	12,7	27,0	16,0	46,9
Rumānija	12,6	22,7 ⁴	10,7	18,3 ⁴	6,5	44,8
Bulgārija		47,4		20,2		43,5
Dienvīdlatvija		37,8		15,9		27,9
Austrija				36,4		45,0
Spānija		24,4		14,0		22,7
Trija						52,4

	Turpinājums					
	Kvieši		Rudzi		Mieži	
	1938	1989	1938	1989	1938	1989
Japāna		33,0				33,5
Ķīna		30,2		16,4 ³		33,3
Indija		22,9				16,6
Turcija		18,3		10,9		16,1
Etioģija						13,1
ASV	8,9	22,0	8,7	17,6	12,9	26,1
Kanāda	9,1	17,6	9,3	17,6	12,4	25,7
Meksika		45,5				
Brazīlija		16,6		15,0 ³		
Argentīna	11,8	19,8	6,4	10,7	8,8	
Austrālija		13,9				14,7

1 1935.g.

2 1986.g.

3 1988.g.

4 1987.g.

KARTUPEĻU RAŽĪBA
(centneros no 1 ha)

	1938	1989 ¹
Latvija	127	155
Lietuva	114	161
Igaunija	128	166
PSRS	95 ²	120
Somija	144	190
Dānija	181	325
Horvēcija	175	
Zviedrija	137	318
Beļģija	221	403
Nīderlande	218	419
Lielbritānija	175 ³	378
Francija	122	347
Itālija	69	183
VFR	} 176	347
VDR		261
Polija	114	186
Čehoslovākija	129	207
Ungārija	74	185
Rumānija	86	242
Bulgārija		97
Dienvidslāvija		67
Austrija		265
Spānija		164
Portugāle		64
Grieķija		155
Īrija		252
Japāna		315
Ķīna		116
Indija		160
Vjetnama		92
Turcija		213
ASV	83	316
Kanāda	77	253
Kuba		183

¹ Baltijas republikām un PSRS-1989.g.pārējām valstīm-1988.g.

² 1935.g.

³ Kopā ar Īriju.

CUKURBIEŠU (pārstrādājamo) RAŽĪBA
1989.g.¹

	: Centneros no 1 ha
Latvija	294
Lietuva	313
PSRS	291
Somija	238
Dānija	404
Zviedrija	461
Beļģija	560
Nīderlande	548
Lielbritānija	425
Francija	661
Itālija	487
VFR	517
VDR	234
Polija	341
Čehoslovākija	337
Ungārija	393
Rumānija	269
Bulgārija	161
Dienvidslāvija	347
Austrija	521
Spānija	467
Īrija	425
Japāna	530
Ķīna	172
Irāna	215
Turcija	347
Maroka	486
ASV	428

1938.g. Latvija cukurbiešu (pārstrādājamo) ražība bija
169 c no 1 ha, PSRS (1940.g.) - 146 c no 1 ha.

¹Baltijas republikām un PSRS - 1989.g., Rumānijai -
1987.g., Somijai - 1985.g., pārējām valstīm - 1988.g.

LINŠKIEDRAS KOPIEVĀRUMS
(tūkst. tonnu)

	1937	1989 ¹
Latvija	22,4	5,9
Lietuva	31,3 ²	15,1
Igaunija	10,3	1,0
PERS	570	345
Belģija	23,8	14
Lielbritānija	4,3 ³	
Francija	18,9	78
Vācija	33,9	
Polija	38,1	18,1
Čehoslovākija	11,0	18,9
Ungārija	3,0	1,7
Rumānija	8,7	17
Bulģerija		1,4

¹ Baltijas republikām un PERS - 1989.g., Belģijai, Francijai, Rumānijai - 1985g., pārējiem valstīm - 1988.g.

² Lini un kaņepes.

³ Tikai ziemeļirīje.

LOPU SKAITS

	Liellopi, milj.		Zirgi, tūkst.		Cūkas, milj.		Aitas, milj.	
	1938	1989 ¹	1938	1989 ¹	1938	1989 ¹	1938	1989 ¹
Latvija	1,22	1,47	400	32	0,81	1,55	1,36	0,16
Lietuva	1,19	2,42	558	78	1,25	2,73	0,62 ²	0,06
Igaunija	0,66	0,81	219	10	0,38	1,10	0,65	0,14
PSRS	63,20	118	17500	5920	30,60	79,0	102,5 ²	138
Somija	1,93 ³	1,4	380 ³		0,50 ³		1,07 ³	
Dānija	3,19	2,3	565		2,84	9,2	0,19 ³	2,8
Norvēģija	1,40	0,9	193		0,43		1,78	2,2
Zviedrija	3,04	1,7	617		1,37	2,2	0,41	
Beļģija	1,69	3,0	265 ⁴		0,96	6,0		
Nīderlande	2,76	4,9	312 ⁵		1,54	14,3	0,65	
Lielbritānija	8,76 ⁶	11,8	1100 ⁶	175	4,38 ⁶	7,9	26,78 ⁶	27,8
Francija	15,81	21,2	2692 ⁵	331	7,13	12,2	9,87	11,5
Itālija	7,67 ⁷	8,9	791 ⁵	249	2,94	9,4	9,47	11,5
VFR	} 19,91	14,7	} 3443 ⁵	375	} 23,48	22,6	} 4,81	1,5
VDR		5,7		102		12,5		2,6
Polija	10,55 ⁷	10,1	3916 ⁵	992	7,53	20,0	3,41	4,3
Čehoslovākija	4,94 ³	5,1	704 ⁸	43	3,61	7,9	0,64	1,0
Ungārija	1,87	1,7	813	76	3,11	8,3	1,63	2,2
Rumānija	4,18 ³	7,2	2065 ^{3,5}	693	3,17 ³	15,2	12,37 ³	18,8
Bulgārija		1,6		121		4,1		8,6
Dienvidslāvija		4,8		340		7,4		7,6
Šveice	1,70	1,8	140 ⁸		0,92	1,9	0,18 ⁸	
Austrija		2,6				3,9		
Spānija		5,0				16,9		17,9
Portugāle		1,3						
Grieķija		0,8		60				10,8
Īrija		5,6						3,3
Japāna		4,7		21		11,7		
Ķīna		98,0		10540		342		111
Indija		265		953		10,3		51,7

Turpinājums

	Liellopi, milj.		Zirgi, tūkst.		Cūkas, milj.		Aitas, milj.	
	1938	1989 ¹	1938	1989 ¹	1938	1989 ¹	1938	1989 ¹
Indonēzija				722		6,5		
Pakistāna		31,2		455				27,5
Vjetnama		5,9		133		11,6 ⁹		
Turcija		12,9		620				40,4
Etiopija		31,0		1610				23,4
DĀR		11,8				1,5		29,8
ASV	66,82	102	10800	10951	49,01	54,6	53,76	10,3
Kanada	8,51	12,1	2820	341	3,49	10,8	3,42	0,7
Meksika		31,2		6160		16,5		
Kuba		5,0		703		2,4		
Brazīlija		134		5350		32,7		20,0
Argentīna	33,10 ³	50,9	8527 ³	3100	3,98 ³	4,1	43,79 ³	29,2
Kolumbija		24,2				2,6		
Peru				655				
Urugvaja								26,0
Austrālija		23,5		401		2,7		164
Jaunzēlande		8,1						65,0

¹ Baltijas republikām un PSRS - 1989.g., Lielbritānijai, Nīderlandei, Itālijai, Rumānijai, Turcijai, ASV un Kubai - 1987.g., pārējām valstīm - 1988.g.

² Aitas un kazas.

³ 1937.g.

⁴ Tikai lauksaimniecība nodarbinātie zirgi.

⁵ Bez armijas zirgiem.

⁶ Kopā ar Īriju.

⁷ Bez militārajām iestādēm piederošajiem liellopiem.

⁸ 1936.g.

⁹ Cūkas, kas vecākas par 2 mēnešiem.

LOPKOPIBAS PRODUKTU RAŽOŠANA UZ VIENU IEDZĪVOTĀJU
1989.g.

	Gaļa l (kautsvārā), kg	Piens ¹ , kg	Vīstus olas, ² gab.
Latvija	123	737	332
Lietuva	144	873	359
Igaunija	145	810	380
PSRS	70	377	292
Somija	73	556	307
Dānija	305	913	270
Horvāģija	56	472	206
Zviedrija	67	406	226
Beļģija	136	382	
Nīderlande	204	767	721
Lielbritānija	66	258	214
Francija	112	513	269
Itālija	63	200	197
VFR	96	413	204
VDR	130	494	355
Polija	73	423	211
Čehoslovākija	110	454	360
Ungārija	161	274	402
Rumānija	97	254	328
Bulgārija	105	278	304
Dienvidslāviija	70	208	188
Japāna	32	62	325
Ķīna	25	4,1	
Vjetnama	13		28
ASV	120	264	270

	Turpinājums		
	Gaļa (kautsvārā) ¹ , kg	Piens ¹ , kg	Vistu olas, ² gab.
Kanāda	119	314	208
Kuba	37	108	238
Brazīlija	44	92	
Argentīna	126	202	
Austrālija	227		
Jaunzēlande	483		

Latvijā 1933.g. uz vienu iedzīvotāju tika iegūti 93 kg gaļas (kautsvārā), 297 kg piena, 96 olas, PSRS (1940.g.) - attiecīgi 24 kg, 173 kg un 63.

 1 - Baltijas republikām, PSRS, VDR, Polijai, Čehoslovākijai, Ungārijai, Bulgārijai, Ķīnai, ASV - 1989.g., pārējām valstīm - 1988.g.

2 - Vjetnamai un Kubai - 1988.g., Somijai un Zviedrijai - 1986.g., Norvēģijai - 1985.g., pārējām valstīm - 1983.g.

LOPU UN PUTNU PRODUKTIVITĀTE 1989.G.

	Liellopu gajas (kautsva- rā)ražoša- na vidēji uz vienu liel- lopu, kg	Cūkgajas (kautsva- rā)ražoša- na uz vienu cūku, kg	Piena iz- slaukums no vienas govs, 2kg	Ēģētas olas vidēji no vienas dējēj- vistas ³ , gab.	Vilnas nociņpums no vienas aitas ³ , kg
Latvija	88	95	3636	246	2,3
Lietuva	92	92	3806	246	2,1
Igaunija	91	114	4251	250	1,8
PSRS	73	86	2655	232	3,4
Somija	100	145	5149		
Dānija	115	132	5859	333	
Norvēģija	93	131	5645		
Zviedrija	102	144	6069		
Nīderlande	136	136	5832	274	
Lielbritānija	103	139	4909	252	2,3
Francija	114	160	2984	219	2,3
Itālija	116	130		208	
VFR	121	142	4874	257	4,3
VDR	85	115	3970	228	6,5
Polija	86	96	3227	153	3,6
Čehoslovākija	91	131	3894	247	4,9
Ungārija	96	134	4965	173	4,1
Rumānija	49	70	2215	187	2,3
Bulgārija	96	114	3537	170	4,2
Dienvidslāvija	79	102	1834	126	1,4
Austrija	107	141	3769		
Irija			3784		
Japāna	150	143	5320	268	

	Liellopu galas (kautsvara) ražošana vidēji uz vienu liellopu, kg	Cūkgaļas (kautsvara) ražošana vidēji uz vienu cūku, kg	Piena izslaukums no vienas govsa ² , kg	Iegūtas olas vidēji no vienas vistas, gab.	Vilnas nocirpums no vienas aitas, kg
Ķīna	II	67			
Indija	2,4	14			
Turcija	30				
ASV	121	151	6447	251	3,9
Kanāda	106	104	5674	236	
Kuba	33	48	1925	245	
Argentīna	56	108			
Austrālija	94	144			
Jaunzēlande			3578		

¹ Baltijas republikām, PSRS un Ķīnai - 1989.g., Rumānijai - 1987.g.,
pārējām valstīm - 1988.g.

² Baltijas republikām un PSRS - 1989.g., Rumānijai - 1985.g.,
Dienvidslāvijai - 1987.g., pārējām valstīm - 1988.g.

³ Baltijas republikām un PSRS - 1989.g., Dānijai, Lielbritānijai, Francijai, Itālijai, VFR, Dienvidslāvijai, Kubai - 1987.g., Nīderlandei, Rumānijai - 1985.g., Japānai, Kanādai - 1980.g., pārējām valstīm - 1988.g.

IX.

TRANSPORTS UN SAKARI

DZELZCEĻA LĪNIJU GARUMS

(gada beigās)

	Eksploatējamo dzelzceļa ² līniju garums uz 100 km ² teritorijas, km		Elektrificēto dzelz- ceļa līniju ipat- svars dzelzceļa lī- niju kopgarumā 1989.g., procentos
	20-30.gadi	1989.g. ^I	
Latvija	5,0	3,7	11,3
Lietuva	3,4	3,1	6,1
Igaunija	3,0	2,3	12,8
PSRS	0,4	0,7	36,1
Somija	1,5	1,8	24,5
Zviedrija	3,7	2,6	64,0
Lielbritānija	13,4	7,2 ²	25,3 ²
Francija	9,0	6,4 ³	33,7 ³
VFR	} 10,8	12,3	38,9
VDR		12,9	24,8
Polija	4,6	8,5	43,4 ⁴
Čehoslovākija	9,6	10,2	29,0
Ungārija	8,4	8,5	28,8
Rumānija	3,8	4,8	30,3
Bulgārija	3,2	3,9	60,2
Dienvidslāvija	3,8	3,6	40,7
Spānija	1,9	2,8	46,2
Japāna	3,1	7,3	34,5

Turpinājums

	Eksploatējamc dzelzceļa liniju garums uz 100 km ² teritorijas, km	Elektrificēto dzelz- ceļa liniju īpat- svars dzelzceļa li- niju kopgarumā	1989.g. ¹ 1989.g. ¹ , procentos
	20.-30.gadi	1989.g. ¹	1989.g. ¹ , procentos
Ķīna	0,1	0,6	10,9
Indija	1,3	1,9	10,8
Vjetnama		0,8	-
Turcija	13,8	1,1	5,7
ASV	4,3	2,3 ⁵	0,8 ⁵
Kuba		4,3	3,0

¹ Baltijas republikām - 1989.g., PSRS, VDR, Polijai, Čehoslovākijai, Ungārijai, Bulgārijai, Ķīnai, Kubai - 1988.g., Japānai, Vjetnamai - 1986.g., pārējām valstīm - 1987.g.

² Bez Ziemeļīrijas.

³ Valsts dzelzceļi.

⁴ Tikai normaļa platuma sliežu ceļi.

⁵ I.klases ceļi.

KONTEINERPĀRVADĀJUMU ĪPATSVARS KRAVU PĀRVADĀJUMU KOPAPJOMĀ
PA DZELZCEĻU¹
(procentos)

Latvija	4,3	Francija	3,9
Lietuva	1,4	VFR	3,4
Igaunija	0,9	Čehoslovākija	1,1
PSRS	1,3	Ungārija	2,4
Somija	1,5	Bulgārija	2,3
Nīderlande	16,2	Šveice	4,6
Lielbritānija	6,6	Grieķija	3,3

1 Pēc pēdējiem publicētajiem datiem.

I TONNAS KRAVU UN I PASAŽĪERA VIDĒJAIS PĀRVADĀJUMA ATTĀLUMS
PA DZELZCEĻU
(kilometros)

	I tonnas kravu vidējais pārvadājuma attālums ¹	I pasažiera vidējais ² pārvadājuma attālums
Latvija	1030	40
Lītuva	664	114
Igaunija	231	62,2
PSRS	962	95,0
Somija	247	75,0
Dānija	233	32,3
Zviedrija	326	75,3
Beļģija	114	44,1
Lielbritānija	104	41,2
Francija	361	76,6
Itālija	312	77,9
VFR	250	40,6
Polija	286	52,3
Čehoslovākija	236	46,7
Ungārija	188	37,9
Bulgārija	222	69,6
Dienvīdslāvija	304	99,0
Grieķija	154	167
Japāna	253	16,1
Ķīna	681	266
Vjetnama	250	202
ASV	1115	61,5
Kuba	160	104

¹ Baltijas republikām un PSRS - 1989.g., Somijai, Dānijai, Zviedrijai, Beļģijai, Lielbritānijai, VFR, Grieķijai, Vjetnamai - 1987.g., Itālijai - 1986.g., pārējam valstīm - 1988.g.

² Baltijas republikām un PSRS - 1989.g., Polijai, Čehoslovākijai, Ungārijai, Bulgārijai, Dienvīdslāvijai, Japānai, Ķīnai - 1988.g., pārējam valstīm - 1987.g.

DZELZCEĻU RITOŠĀ KRAVAS SASTĀVA IZMANTOŠANA
1989.g.¹

	Dzelzvilksmes ipatsvars ko- pēja kravu apgrozībā, procentos	Vilciena vi- dējais bruto svars, t	Kravas vago- na vidējais aprites laiks, dien- naktis
Latvija	100	2529 ²	} 3,0 ³
Lietuva	100	2626 ²	
Igaunija	100	2335 ²	
PSRS	37,4	3120 ²	6,6
Somija	52,0	923	6,5
Zviedrija	6,2	885	6,6
Beļģija	45,7	866	5,5 ⁴
Luksemburga ⁵	61,3	898	3,9
Nīderlande	18,0	629	4,4
VFR	13,0	832	6,0
Polija	18,0	1430	5,1
Čehoslovākija	27,7	1205	4,1
Ungārija	31,1	1131	4,3
Bulgārija	17,2	1256	6,4
Šveice ⁵	0,3	652	4,9
ASV ⁶		4648	22,8
Kuba	98,7	916	6,9

¹ Baltijas republikām - 1989.g., attīstītajām kapitālistiskajām valstīm - 1987.g., pārējām valstīm - 1988.g.

² Ieskaitot pārdevu un savācējvilcienus.

³ Kopā Baltijas dzelzceļā.

⁴ 1986.g.

⁵ Bez dienesta pārvadājumiem.

⁶ I.klases ceļi.

JŪRAS TIRDZNIECĪBAS FLOTE 30. GADOS
(kugi ar kravnesību virs 100 bruto registra tonnām)

	: Kugu kravnesība : Kugu kravnesība 1938.g.,		: 1935.g. : tūkst. bruto registra tonnu			
	: skaitis :	: : :	: : :	: : :	: : :	: : :
	: 1935.g. :	: pavisam, : uz 100 :	: : :	: : :	: tai skaitā	
	: :	: tūkst. :	: iedzīvo- : visu :	: kugu :	: :	
	: :	: bruto re- : tājiem, :	: kugu :	: :	: tvai- : motor-	
	: :	: gistra : bruto re- :	: :	: :	: kogu : kugu	
	: :	: tonnu : gistra :	: :	: :	: :	
	: :	: tonnās :	: :	: :	: :	
Latvija	105	190	9,8	194	192	1
Igaunija	145	126	11,2	177	160	8
PSRS	577	1114	0,7	1281	940	333
Somija	368	481	13,5	580	510	33
Dānija	702	1101	29,9	1130	574	555
Norvēģija	1862	3968	137,6	4614	1867	2746
Zviedrija	1294	1551	24,8	1576	866	705
Beļģija	185	402	4,9	431	292	139
Hidderlande	1414	2558	30,2	2855	1625	1227
Lielbritānija	7349	17400	34,9	17781	13621	4054
Francija	1479	3025	7,2	2903	2535	345
Itālija	1231	2884	6,7	3290	2579	680
Vācija	2080	3704	5,6	4244	3187	1045
Polija	44	95	0,3	101	63	38
Rumānija	34	92	0,5	101	87	14
Dienvīdslāvija	167	347	2,3	387	380	6
Spānija	934	1178	4,7	959	749	199
Portugāle	265	260	3,6	261	229	20
Grieķija	589	1711	25,4	1889	1868	21
Japāna				5007	3722	1285

Turpinājums

	: Kugu : Kugu kravnesība : Kugu kravnesība 1938.g.,			
	: Kugu : 1935.g. : tūkst.bruto reģistra tonnu			
	: skaits : :			
	: 1935.g. : pavisam, : uz 100 : : tai skaitā			
	: : tūkst. : iedzivo- : visu : :			
	: : bruto re- : tājiem, : kugu : : tvai- : motor-			
	: : gostra : bruto re- : : kopu : kugu			
	: : tonnu : gostra : : : :			
	: : : tonnās : : : :			
Ķīna		473	467	6
Turcija		221	215	5
ASV		11939	10649	755
Kanāda		1293	1071	140
Meksika		37	23	6
Brazīlija		486	422	62
Argentīna		303	231	50
Austrālija	}	679	524	150
Jaunzēlande				

JŪRAS TIRDZĪBĒCĪBAS FLOTE 1989.g.viā¹

	Kugu skaits		Kugu krāvēsība, tūkst. bruto reģistra tonnu	
	visu kugu	tai skaitā tankkugu	visu kugu	tai skaitā tankkugu
Latvija	91	45	1000	843
Lietuva	43	-	264	-
Igaunija	85	-	480	-
PSRS	6741	418	25784	4296
Somija	259	18	838	171
Dānija	1240	32	4502	1576
Norvēģija	2078	78	9350	4161
Zviedrija	633	58	2116	149
Beigija	344	13	2118	118
Nīderlande	1265	20	3726	369
Lielbritānija	2142	200	8260	2764
Francija	930	50	4506	1934
Itālija	1583	187	7794	2587
VFR	1233	38	3917	105
VDR	369	8	1443	36
Polija	714	17	3489	208
Čehoslovākija	18	-	158	-
Ungārija	15	-	76	-
Rumānija	462	11	3561	523
Bulgārija	201	19	1392	292
Dienvīdēlārija	499	22	3476	312
Spānija	2343	62	4415	1601
Griekija	1974	279	21979	8380
Japāna	9804	1168	32074	9458
Ķīna	1841	187	12920	1742
Indija	797	66	6161	1713
Indonēzija	1736	197	2126	646
Filipīnas	1483	37	9312	476
Turcija	872	77	3281	819
Eģipte			1227	255

	Turpinājums			
	Kugu skaits		Kugu kravnesība, tūkst. bruto registra tonnu	
	visu kugu	tai skaitā tankkugu	visu kugu	tai skaitā tankkugu
ASV ²	6442	256	20832	7689
Kanāda ²	1225	44	2902	241
Kuba	412	16	912	69
Libērija	1507	428	49734	26864
Panama	5022	438	44604	9476
Brazīlija	719	61	6123	1789
Argentīna	451	53	1877	586
Čīle			604	4

Kugu vidējā kravnesība, rēķinot uz 100 iedzīvotājiem, 1989. g. Latvijā bija 37, Lietuvā - 7, Igaunijā - 30 bruto registra tonnas.

¹ Baltijas republikām - 1989. g. vidū, pārējām valstīm - 1988. g. vidū.

² Ieskaitot kugus Lielajos ezeros.

IEŅĀKUŠO UN IZGĀJUŠO KUĢU KRAVNESĪBA 1936.g.
(tūkst.neto registra tonnu)

	: Ieņākušie kuģi	: Izgājušie kuģi
Latvija ¹	1341	1337
Lietuva	911	915
Igaunija ²	626	732
Somija ²	3654	5098
Dānija ²	4747	3400
Norvēģija ²	5444	5040
Zviedrija ²	18595	18095
Beļģija	29963	30026
Nīderlande ²	43095	32310
Lielbritānija ²	68381	58870
Francija ²	51989	42738
Itālija	7605	7190
Vācija ²	32872	15361
Polija	6504	6506
Rumānija	5043	5019
Bulgārija ¹	1576	1572
Grieķija	6284	6018
Īrija ²	8248	5286
Japāna	59217	58738
Ķīna	14614	14616
ASV ²	47974	60309
Argentīna ²	2737	2678
Austrālija	7156	7031
Jaunzēlande	3085	3102

¹ Ieskaitot kabotažu.

² Dati attiecas tikai uz ieņākušiem un izgājušiem kuģiem ar kravu.

AUTOCEĻU GARUMS (gada beigās)

	: Gads	: Gietāseguma : : autoceļu īpat- : : svars visu auto- : : ceļu kopgarumā, : : procentos	: Autocelu blīvība uz 1000 : : km ² teritorijas, km	: tai skaitā ar : : cieto segumu
Latvija	1989	90,5	319	288
Lietuva	1989	99,97	321	320
Igaunija	1989	99,9	329	328
PSRS	1989	88,4	44	39
Somija	1986	100	226	226
Norvēģija	1986	100	222	222
Zviedrija	1986	100	449	449
Lielbritānija	1986	96,6	1486	1436
Francija	1987	92,2	1480	1364
Itālija	1987	100	1005	1005
VFR	1985	90,0	1908	1717
VDR	1988	100	436	436
Polija	1985	60,7	812	493
Čehoslovākija	1988	100	575	575
Ungārija	1988	98,7	319	315
Rumānija	1985	87,5	307	268
Bulgārija	1988	91,3	333	304
Dienvidslāvija	1987	87,5	472	413
Japāna	1986	100	3031	3031
Ķīna	1988	84,3	105	88,1
Indija	1986	47,0	538	253
Indonēzija	1986	62,2	108	67,5
Vjetnama	1985	13,0	257	33,5
Filipīnas	1986	82,2	182	150
ASV	1986	90,3	666	602
Kuba	1988	100	120	120

AUTOMOBILU SKAITS 1938.g.

	Visi automo-	Tai skaitā		Iedzīvotāju skaits vidēji uz vienu vieglo un kra- vas automobili
	bili, tūkst.	vieglie	kravas	
Latvija ¹	6,7	3,7	3,0	298
Lietuva	2,7	2,1	0,6	928
Igaunija ²	5,0	3,0	2,0	226
PSRS ³	18			7500
Somija	42,2	26,2	16,0	90
Dānija ²	142,7	103,1	39,6	26
Norvēģija	79,8	50,1	29,7	36
Zviedrija	191,9	138,8	53,1	33
Beļģija	223,8	145,9	77,9	37
Nīderlande ²	143,8	94,7	49,1	59
Lielbritānija	2418,7	1928,7	490,0	19
Francija	2192,5	1699,6	492,9	19
Itālija	436,4	328,0	108,4	99
Vācija	1709,2	1326,4	382,8	44
Polija	33,1	26,3	6,8	1034
Čehoslovākija	105,5	81,9	23,6	144
Ungārija	20,5	17,0	3,5	438
Rumānija	25,1	21,0	4,1	777
Bulgārija	4,1	3,0	1,1	1484
Dienvidslāvija	14,8	11,0	3,8	1034
Šveice ²	92,1	72,8	19,3	45
Spānija ³	70			333
Portugāle	46,7	35,8	10,9	156
Grieķija	14,0	8,8	5,2	496
Īrija	61,9	50,6	11,3	48
Japāna	175,8	105,1	70,7	400
Ēģipte	31,2	28,4	2,8	509
ASV	29705,2	25470,1	4235,1	4
Kanāda	1306,1	1106,4	199,7	8
Meksika	100,2	69,0	31,2	188
Kuba	43,6	29,4	14,2	92
Brazīlija	159,0	104,8	54,2	300
Argentīna	264,0	208,0	56,0	47
Peru	20,7	13,5	7,2	300

	Visi auto- mobili, tūkst.	Tai skaitā		Turpinājums Iedzīvotāju skaits vidē- ji uz vienu vieglo un kravas auto- mobili
		vieglie	kravas	
Venecuēla	23,3	14,0	9,3	148
Čile	40,8	30,1	10,7	111
Urugvaja	60,9	46,7	14,2	33

Pašlaik Latvijā katram vienpadsmitajam iedzīvotājam pieder vieglais automobilis.

¹1939.g.

²1937.g.

³1925.g.

INDIVIDUĀLO IPAŠNIEKU VIEĢĻO AUTOMOBILU SKAITS
UZ 1000 IEDZĪVOTĀJIEM 1989.g. beigās¹

Latvija	94
Lietuva	118
Igaunija	135
PSRS	55
Beļģija	353
Nīderlande	347
Francija	393
Itālija	391
VFR	471
VDR	216
Polija	112
Spānija	263
Japāna	241
ASV	615
Kanāda	428
Austrālija	549

¹ Baltijas republikām un PSRS - 1989.g., pārējām valstīm - 1987.g.

ATSEVIŠĶU TRANSPORTA VEIDU ĪPATSVARŠ PASAŽĪEPĀGROZĪBAS
KOPĀPJOMĀ 1989.g.¹

(procentos)

	Visi trans- porta vei- di	Tai skaitā				
		dzelz- ceļa	automo- biļu	iekšējo ūdens- ceļu	jūras aviāci- jas	
Latvija	100	37,3	40,2	0,0	-	22,5
Lietuva	100	26,0	55,8	0,2	-	18,0
Igaunija	100	21,1	61,1	0,1	0,6	17,1
PSRS	100	37,1	43,0	0,5	0,2	19,2
Lielbritānija ²	100	5,8	82,9	11,3
Francija ²	100	9,0	84,2	6,8
VFR ²	100	6,8	88,2	5,0
VDR	100	47,1	45,7	0,4	0,1	6,7
Polija	100	48,5	47,9	0,1	0,2	3,3
Čehoslovākija	100	31,7	63,9	0,1	-	4,3
Ungārija	100	33,6	62,6	0,2	-	3,6
Rumānija	100	55,3	38,5	0,1	-	6,1
Bulgārija	100	22,7	67,6	0,03	0,1	9,6
Dienvidslāvija	100	24,0	57,4	0,0	0,4	18,2
Japāna	100	33,8	56,9	-	0,6	8,7
Ķīna	100	52,5	40,7	3,3		3,5
Vjetnama	100	24,9	64,3	8,1	0,5	2,2
ASV ³	100	0,4	88,3	0,1	...	11,2
Kuba	100	10,2	76,8	-	0,3	12,6

¹ Baltijas republikām - 1989.g., Rumānijai, Vjetnamai - 1985.g.,
pārējām valstīm - 1988.g.

² Bez jūras un iekšējo ūdensceļu transporta.

³ Bez jūras transporta.

IEDZĪVOTĀJU MĀROŠĪNĀTĪBA AR PASTA, TELEGRĀFA UN
TELEFONA PAKALPOJUMIEM
1934.g.

	Iedzīvotāju skaits vidēji uz vienu		
	posta iestādi, cilvēki	telegrāfa iestādi, cilvēku	telefona aparātu, cilvēku
Latvija	1335	1,6	29,9
Lietuva	3727	3,6	146,9
Igaunija	1551	1,6	54,2
PSRS	3654	7,7	229,2
Somija	1054	7,2	26,4
Dānija	2529	3,6	9,6
Norvēģija	645	0,7	14,3
Zviedrija	1455	1,7	10,4
Beļģija	4746	4,7	25,6
Luksemburga	2148	0,7	22,4
Nīderlande	4204	3,7	23,8
Lielbritānija	1961	3,5	19,8
Francija	2462	1,2	30,0
Itālija	3672	3,8	
Vācija	1514	1,1	21,3
Polija	8012	7,0	158,1
Čehoslovākija	4039	3,2	61,2
Ungārija	3330	3,3	73,5
Rumānija	2949	6,1	
Bulgārija	8494	9,7	280,2
Dienvidslāvija	3655	7,4	313,2
Albānija		18,8	1537,3
Šveice	1036	1,1	10,8
Spānija	2398	5,3	80,9
Portugāle	3779	5,6	134,6
Grieķija	5023	1,4	355,7
Islande	216	0,3	17,4
Īrija	1336	2,6	89,6
Turcija			799,4

TELEFONA APARĀTU SKAITS 1989.g. beigās¹
(koplietošanas telefona tīklā vai ar izeju uz to)

	: Pavisam, milj.gab.	: Uz 100 iedzīvotājiem, gab.
Latvija	0,7	26,4
Lietuva	0,8	21,3
Igaunija	0,4	22,4
PSRS	39,7	13,8
Dānija	4,0	77,6
Norvēģija	3,1	74,0
Beļģija	4,7	47,6
Itālija	28,1	48,9
VFR	39,1	66,1
VDR	4,0	23,9
Polija	4,8	12,8
Čehoslovākija	4,0	25,5
Ungārija	1,7	15,8
Bulgārija	2,4	26,6
Dienvidslāvija	3,9	16,7
Spānija	15,4	39,6
Grieķija	4,1	41,3
Īrija	0,9	26,7
Ķīna	4,7	0,4
Indonēzija	0,8	0,5
ASV	228	92,7
Kuba	0,5	5,2
Brazīlija	13,2	9,3

¹ Baltijas republikām un PSRS - 1989.g., Norvēģijai, Beļģijai, Itālijai, Dienvidslāvijai, Spānijai, Grieķijai, Brazīlijai - 1987.g., Dānijai, VFR, Īrijai, Indonēzijai - 1986.g., pārējām valstīm - 1988.g.

RADIOFONA ABOBENTU SKAITS UZ 1000 IEDZIVOTĀJIEM
1937.g.

Latvija	59	Vācija	133
Lietuva	18	Polija	27
Igaunija	43	Čehoslovākija	71
Somija	67	Ungārija	44
Dānija	198	Rumānija	12
Norvēģija	108	Bulgārija	6
Zviedrija	175	Dienvīdslāvija	8
Beļģija	126	Šveice	124
Luksemburga	101	Portugāle	11
Nīderlande	135	Griekija	3
Lielbritānija	184	Islande	132
Francija	101	Īrija	38
Itālija	19		

TELEVIZORU UN RADIOUZTVĒRĒJU SKAITS
UZ 1000 IEDZĪVOTĀJIEM 1986.g.

	Televizori	Radiouzvērēji		Televizori	Radiouzvērēji
Latvija	395	611	Īrija	260	563
Lietuva	315	504	Japāna	585	824
Igaunija	356	569	Ķīna	9,8	140
PSRS	303	666	Indija	6,5	78
Somija	480	992	Indonēzija	39	118
Dānija	386 ²	956	Vjetnama	34	101
Norvēģija	348 ²	783	Filipīnas	36	134
Zviedrija	393 ²	875	Dienvīdkoreja	188	952
Beļģija	301 ²	757	Irāna	57	240
Luksemburga	253	628	Turcija	165	163
Nīderlande	467	893	Ēģipte	83	313
Lielbritānija	534	1157	DĀR	93	310
Francija	402	896	Alžīrija	72	223
Itālija	255 ²	697	ASV	813	2126
VFR	379 ²	955	Kanāda	546	877
VDR	369 ²	627	Meksika	117	197
Polija	258 ²	415	Kuba	202	335
Čehoslovākija	282 ²	577	Brazīlija	188	365
Ungārija	399	576	Argentīna	214	645
Rumānija	169 ²	140 ²	Kolumbija	102	153
Bulgārija	189 ²	357	Peru	84	247
Dienvīdālārija	177 ²	344	Venecuēla	141	425
Šveice	411	834	Čīle	164	33
Austrija	436	561	Bolīvija	76	587
Spānija	322	295	Urugvaja	171	592
Portugāle	157 ²	211	Austrālija	472	1259
Grieķija	174 ²	408	Jaunzēlande	358	896

¹ Ieskaitot radiotranslācijas punktus.

² Abonentu skaits.

I.
EKONOMISKIE SAKARI

PRODUKCIJAS IEVEDUMS UN IZVEDUMS

	1939.g. (milj. Ls)					
	tai skaitā no			tai skaitā uz		
imports	PSRS, Lie- tuvas un Igaunijas	citām vals- tim	eksports	PSRS, Lie- tuva un Igauniju	citām vals- tim	
Materiālās ražo- šanas nozares - pavisam	227,3	13,0	214,3	227,2	11,3	215,9
Rūpniecība	210,6	11,6	199,0	199,7	8,3	191,4
no tās:						
elektroenerģē- tika	-	-	-	-	-	-
kurināmā rūp- niecība	28,8	1,8	27,0	0,1	0,01	0,1
metalurģija	29,2	0,9	28,3	0,1	0,02	0,1
ķīmiskā un naf- tas ķīmiskā rūpniecība	29,9	2,6	27,3	1,7	0,4	1,3
mašīnbūve un metālapstrāde	54,7	1,2	53,5	3,0	1,3	1,7
mežu, kokapstrā- des, celulozes un papīra rūp- niecība	6,6	1,2	5,4	100,4	2,8	97,6
būvmateriālu rūpniecība (ie- skaitot stikla, porcelāna un fajansa rūpnie- cību)	5,5	1,2	4,3	2,6	0,5	2,1
viegli rūpniecība	41,1	1,1	40,0	30,1	3,2	26,9
pārtikas rūpnie- cība (ieskaitot miltu un putrai- ma rūpniecību)	13,5	1,6	11,9	61,7	0,1	61,6
pārējās rūpniecī- bas nozares	1,3	0,04	1,3	0,04	0,01	0,03
Lauksaimniecība	15,9	1,4	14,5	27,4	3,0	24,4

	1988.g. (milj.rbl.)					
	Ievedums	tai skaitā		izve- dums	tai skaitā	
		no PSRS republikām	im- ports		uz PSRS republikām	eksports
Materiālās ražošanas nozāres - pavisam	5591,2	4632,8	958,4	4896,1	4515,2	380,9
Rūpniecība	5318,5	4507,4	911,1	4581,4	4233,6	347,8
no tās:						
elektroenerģētika	133,6	133,6	-	75,0	75,0	-
kurināmā rūpniecība	517,0	492,7	24,3	7,7	6,9	0,8
metallurģija	547,6	537,6	10,0	130,1	117,5	12,6
ķīmiskā un naftas ķīmijas rūpniecība	717,5	627,6	89,9	668,0	631,3	36,7
mašīnbūve un me- tālapstrāde	1677,4	1565,9	111,5	1402,8	1266,4	136,4
mežu, kokapstrādes, celulozes un pa- pīra rūpniecība	160,5	139,6	20,9	168,2	133,7	34,5
būvmateriālu rūp- niecība (ieskaitot stikla, porcelāna un fajansu rūpniecību)	78,6	74,8	3,8	64,8	60,2	4,6
vieglā rūpniecība	762,5	502,6	259,9	813,3	798,7	14,6
pārtikas rūpniecība (ieskaitot miltu un putrainu rūpniecību)	596,4	315,4	281,0	1098,9	992,5	106,4
pārējās rūpniecības nozāres	127,4	117,6	9,8	152,6	151,4	1,2
Lauksaimniecība	262,6	116,6	146,0	112,9	102,4	10,5

Dati par starpterritoriālajiem ekonomiskajiem sakariem 1988.g. apkopoti izmantojot starpnozaru bilances izstrādes. Tie raksturo materiālo vērtību (ražošanas un tehniskās nozīmes un tautas patēriņa preču) kustību republikas teritorijā, ieskaitot centralizēti pieskaitītās summas, kas nav saistītas ar republikas ekonomisko darbību un atspoguļo Vissavienības nozīmes patēriņu (galvenokārt aizsardzības izdevumus). Tāpēc šeit nav parādīti republikā iebrukušo un no tās izbrukušo iedzīvotāju "neorganizētie" pirkumi. Ieskaitot "neorganizēto" preču apmaiņu un izslēdzot centralizēti pieskaitītās summas, importa un eksporta attiecības mainās: nevis imports pārsniedz eksportu par 695 milj.rbl., bet otrādi - eksports tās produkcijas apjomā par 251 milj.rbl. pārsniedz importu. Importa un eksporta apjomi parādīti faktiskajās cenās un faktiskajos preču apmērās apstākļos. Minētie dati neatspoguļo finansu, kredīta un citas bezpreču operācijas.

EKONOMISKO SAKARU LOMA TAUTAS SAIMNIECIBĀ

	Ražots republi- kā	Ievedums, (ieskaitot importu)	Ievedums, (ieskaitot eksportu)	Izlie- tots republi- kā
Elektroenerģija, milj. kWh				
1938	234	-	-	234
1988	5110	8500	3249	10361
Ogles, tūkst. t				
1938	-	607	-	607
1988	-	1270	-	1270
Traktori, gab.				
1938	-	264	-	264
1988	-	4114	-	4114
Kravas automobiļi, ieskaitot āsaiņas, gab.				
1938	-	232	-	232
1988	-	5884	-	5884
Minerālmāli (pārrēķinot 100% barības vielu saturā), tūkst. t				
1938	21,5	19,1	-	40,6
1988	176,1	398,2	83,4	490,9
Lietkokane, tūkst. cietmetru				
1938	...	-	1263	...
1988	2516	523	50	2989
Zāģmateriāli, tūkst. m³				
1938	...	-	550	...
1988	1024	120	-	1144
Ķeluloze, tūkst. t				
1938	29,1	0,8	12,2	17,7
1988	62,2	65,3	-	127,5

Turpinājums

	Ražots republi- kā	Ievedums, ieskaitot importu	Izvedums, (ieskaitot eksportu)	Izlie- tota republi- kā
Papīrs, tūkst. t				
1938	29,9	2,4	7,5	23,9
1988	153,3	44,8	122,4	75,7
Cements, tūkst. t				
1938	147	25	0,5	172
1988	825	553	106	1272
Gaļa un gaļas produkti (pārreķinot gaļā), tūkst. t				
1938	163,2	-	11,8	151,4
1988	344,4	0,9	72,0	273,3
tai skaitā natūrā: gaļa (raupnieciska preču produkcija)				
1938	...	-	2,1	...
1988	187,3	-	67,7	119,6
desu izstrādājumi				
1938	9,4	-	0,003	9,4
1988	61,0	-	2,6	58,4
gaļas konservi				
1938 (tūkst. t)	...	-	0,2	...
1988 (milj. karhu)	11,3	2,0	0,8	12,5
Piena un piena produkti (pārreķinot pienā), tūkst. t				
1938	1768	-	564	1204
1988	1974	3	556	1421
tai skaitā natūrā: pilnpiena produkcija (pārreķinot pienā)				
1988	577,0	-	15,2	561,8

	Turpinājums			
	Ražots republi- kā	Izvedums, (ieskaitot importu)	Izvedums, (ieskaitot eksportu)	Izlie- tots republi- kā
sviests				
1938	29,7	-	23,5	6,2
1988	47,1	-	16,9	30,2
treknie sieri				
1938	1,3	-	0,1	1,2
1988	24,7	-	10,4	14,3
piena konservi, milj.kārbu				
1988	90,8	-	60,5	30,3
Olas un olu produkti (pārēķinot olās), milj.gab.				
1938	190	-	16	174
1988	920	2	22	900
Konditorejas izstrādā- jumi, tūkst.t				
1938	5,8	-	0,3	5,5
1988	53,9	0,2	5,0	49,1
Cukurs, tūkst.t				
1938	33,3	-	-	33,3
1988	243,3	14,2	93,7	163,8
Kafijas pupiņas, t				
1938	-	211	-	211
1988	-	1530	-	1530
Ķīstošā kafija, t				
1988	805	300	600	505
Citrusaugi, tūkst.t				
1938	-	2,8	-	2,8
1988	-	6,3	-	6,3

NODROŠINĀTĪBA AR KURINĀMO UN ENERĢIJU 1988.g.¹

(milj. tonnu nosacītā kurināmā)

	Primārās enerģijas pamatveidu ražošana	Primārās enerģijas un tās ekvivalentu kopējais patēriņš	Kurināmā un enerģijas vajadzību apmierināšana procentos	ar pašu ražoto	ar importu
Latvija	1,64	15,64	10		90 ²
Lietuva	4,20	17,02	25		75 ²
Igaunija	7,84	12,67	62		38 ²
PSRS	2357,6	1956,0	100		
Lielbritānija	327,6	315,0	100		
Francija	152,3	285,0	53		47
VFR	192,5	373,0	49		51
VDR	114,3	155,3	74		26
Polija	181,8	186,1	98		2
Čehoslovākija	75,8	119,5	63		37
Ungārija	25,2	48,9	52		48
Bulgārija	16,1	50,0	32		68
ASV	2150,4	2678,1	75		25

¹ Baltijas republikām -1988.g., citām valstīm - 1987.g.

² Ieskaitot piegādes no citām PSRS republikām.

ĀRĒJĀS TIRDZNIECĪBAS APGROZĪJUMS SADALĪJUMĀ
PA VALSTĪM 1938.g.

	Imports		Eksporta	
	milj.Ls	procentos no kopvēr- tības	milj.Ls	procentos no kopvēr- tības
Pavisam tai skaitā:	227,3	100	227,2	100
Lietuva	2,7	1,2	2,3	1,0
Igaunija	1,8	0,8	1,4	0,6
PSRS	8,4	3,7	7,6	3,4
Somija	1,7	0,7	2,1	0,9
Dānija	1,6	0,7	1,0	0,4
Norvēģija	1,4	0,6	0,7	0,3
Zviedrija	6,9	3,0	4,5	2,0
Beļģija un Luksemburga	4,1	1,8	5,1	2,3
Nīderlande	3,9	1,7	8,7	3,8
Lielbritānija	43,9	19,3	95,1	41,9
Francija	3,7	1,6	5,1	2,2
Itālija	3,6	1,6	0,8	0,3
Vācija	89,7	39,0	76,0	33,5
Polija	3,3	1,4	0,6	0,3
Rumānija	1,0	0,5	0,0	0,0
Bulgārija	1,1	0,5	0,1	0,0
Šveice	5,2	2,3	0,6	0,3
Irija	0,0	0,0	2,6	1,1
ASV	14,4	6,3	3,2	1,4
Brazīlija	1,1	0,5	0,0	0,0
Argentīna	3,6	1,6	1,1	0,5
Čīle	2,2	1,0	0,0	0,0
Pārējās valstis	23,0	10,2	8,6	3,8

GALVENO PREČU IMPORTS 1939.g.

	Daudzums, t	Vertība, tūkst. Ls	Procentos no importa kopvērtības
<u>Kurināmā rūpniecība</u>			
Akmepogles	606727	19491	8,1
tai skaitā no:			
Lielbritānijas	429877	12950	
Vācijas	95379	2961	
Polijas	31471	2590	
Kokse	71042	3178	1,4
tai skaitā no:			
Vācijas	51443	2348	
Lielbritānijas	19600	829	
Nafta (neattīrīta)	10310	1226	0,6
tai skaitā no PSRS	3500	540	
Petroleja	29120	3370	1,5
tai skaitā no:			
ASV	10059	1193	
PSRS	4906	503	
Rumānijas	1422	155	
Benzīns	16847	2735	1,2
tai skaitā no:			
ASV	7530	1213	
Igaunijas	1651	314	
<u>Metālurģija</u>			
Visu veidu žuguns (izņemot vecus priekšmetus)	11170	1633	0,7
tai skaitā no:			
Nīderlandes	7590	1060	
Vācijas	2725	375	

	Turpinājums		
	Daudzums, t	Vērtība, tūkst. Ls	Procentos no importa kopvērtības
Dzelzs apstrādātā veidā (šķiru, fasona, plākšņu) tai skaitā no:	23650	6971	3,0
Vācijas	18200	5335	
Beļģijas un Luksemburgas	2701	933	
PSRS	1444	334	
Francijas	510	131	
Skārds dažāds ar apstrādātu virsmu tai skaitā no:	4790	2582	1,1
Lielbritānijas	2341	1242	
Vācijas	1623	946	
Beļģijas un Luksemburgas	749	346	
Čuguna, dzelzs un tērauda caurules tai skaitā no:	4118	2461	1,1
Vācijas	3067	1919	
Lielbritānijas	734	329	
Francijas	163	64	
<u>Ķīmiskā un naftas ķīmijas rūpniecība</u>			
Kalcija salpetris tai skaitā no Vācijas	8490	1486	0,7
Kalija sāļi tai skaitā no Vācijas	23235	3194	1,4
Krāsas un krāsvielas tai skaitā no:	861	3218	1,4
Vācijas	445	2502	
Francijas	148	39	
Šveices	14	283	

Turpinājums

	Daudzums, t	Vērtība, tūkst. Ls	Procentos no importa kopvērti- bē
Mašīnbūve un metālapstrāde			
Lauksaimniecības mašīnas un rīki	4937	6768	3,0
tai skaitā no:			
Vācijas	2791	3497	
PSRS	1106	1014	
Zviedrijas	429	741	
Dānijas	38	108	
Mehāniskie dzinēji un rūpniecības mašīnas	4738	19093	8,4
tai skaitā no:			
Vācijas	2904	11374	
Zviedrijas	617	2464	
Lielbritānijas	270	1777	
Šveices	422	1627	
ASV	251	1073	
Dānijas	98	241	
Somijas	56	217	
Čehoslovākijas	47	92	
Francijas	3	29	
Polijas	1	5	
Elektriskie motori un di- namomašīnas	225	967	0,4
tai skaitā no Vācijas	170	795	
Radioaparāti	23	1074	0,5
tai skaitā no Nīderlandes	8	444	
Automobiļi un to daļas	1792	6720	3,0
tai skaitā no:			
Šveices	341	2092	
ASV	672	1978	
Vācijas	443	1509	
Dānijas	73	218	

			Turpinājums
	Daudzums, t	Vērtība, tūkst. Ls	Procentos no importa kopvērtības
<u>Viegla rūpniecība</u>			
Neapstrādāta kokvilna	4869	6828	3,0
tai skaitā no ASV	3804	5224	
Vilna, izņemot kārstu	356	1818	0,8
tai skaitā no Lielbritānijas	271	1412	
Vilnas izsukas, gali un atkritumi	333	1879	0,8
tai skaitā no Lielbritānijas	326	1833	
Kārsta vilna	472	3343	1,5
tai skaitā no:			
Lielbritānijas	318	2223	
Francijas	143	1061	
Vilnas dzija	203	2307	1,0
tai skaitā no:			
Lielbritānijas	126	1400	
Beļģijas un Luksemburgas	53	598	
Vācijas	14	181	
Francijas	11	127	
Lupatas	1299	1435	0,6
tai skaitā no:			
Lielbritānijas	500	895	
Lietuvas	601	401	
Nīderlandes	92	66	
Kokvilnas audumi	751	7305	3,2
tai skaitā no:			
Lielbritānijas	325	3224	
Vācijas	304	2863	
Itālijas	61	517	
Šveices	6	169	
Čehoslovākijas	11	139	
Igaunijas	9	132	
Francijas	3	35	

	Turpinājums		
	Daudzums, t	Vērtība, tūkst. Ls	Procentos no importa kopver- tības
Maksimālā zīda vai māksli- gās šķiedras diegi un diedziņi	647	3938	1,8
tai skaitā no:			
Vācijas	301	1920	
Beļģijas un Luksemburgas	78	614	
Itālijas	123	604	
Nīderlandes	18	132	
<u>Pārtikas rūpniecība</u>			
Silķes	8967	2974	1,3
tai skaitā no Lielbri- tānijas	8967	2974	
Sāls	29424	1007	0,4
tai skaitā no:			
PSRS	13022	487	
Vācijas	12274	446	
Degvīns un liķieri		299	0,1
tai skaitā no Francijas	42	262	
Neapstrādāta tabaka	1030	3431	1,5
tai skaitā no:			
PSRS	150	688	
ASV	276	574	
<u>Lauksaimniecība</u>			
Kvieši	32514	6262	2,8
tai skaitā no:			
Zviedrijas	4675	1167	
Rumānijas	8389	865	
Zirgi (skaits)	3281	1023	0,5
tai skaitā no:			
Lietuvas	3265	988	
Igaunijas	9	12	

GALVENO PREČU EKSPORTS 1939.g.

	Daudzums, t	Vērtība, tūkst.Ls	Procentos no eksporta kopvērtības
<u>Ķīmiskā un naftas ķīmijas rūpniecība</u>			
Gumijas apavi	270	1456	0,7
tai skaitā uz:			
Igauniju	86	447	
Šveici	32	147	
Krāsas un krāsvielas	1018	725	0,3
tai skaitā uz:			
Igauniju	303	219	
Poliju	150	157	
Zviedriju	262	147	
<u>Mešīnbūve un metālapstrāde</u>			
Radioaparāti	128	1379	0,6
tai skaitā uz:			
Somiju	47	550	
Norvēģiju	47	405	
Lietuvu	15	196	
Igauniju	11	137	
<u>Mežu, kokapstrādes, celulozes un papīra rūpniecība</u>			
Apses kluči	5224	869	0,4
tai skaitā uz Lielbritāniju	4317	732	
Baļķi (apaļi un tēsti)	76315	10107	4,5
tai skaitā uz:			
Vāciju	46008	7079	
Lielbritāniju	14142	1559	
Nīderlandi	13557	2238	

Turpinājums

	Daudzums, t	Vērtība, tūkst. Ls	Procentos no eksporta kopvērtības
Sliperi	70675	8043	3,5
tai skaitā uz:			
Lielbritāniju	39822	4584	
Dāniju	219	18	
Stutmalca	101929	3935	1,7
tai skaitā uz:			
Lielbritāniju	49764	1909	
Beļģiju un Luksemburgu	25181	940	
Franciju	20575	820	
Papīrmalka	175225	9312	4,1
tai skaitā uz:			
Vāciju	141454	7351	
Franciju	29270	1742	
Dāļi un to gali	316511	31687	14,0
tai skaitā uz:			
Lielbritāniju	182443	16138	
Vāciju	59676	8268	
Nīderlandi	42309	3940	
Franciju	9742	1018	
Beļģiju un Luksemburgu	7062	637	
Kastu daļas	58479	5969	2,6
tai skaitā uz:			
Lielbritāniju	35640	4125	
Nīderlandi	12611	984	
Beļģiju un Luksemburgu	5702	342	
Finieris	52907	20285	8,9
tai skaitā uz:			
Vāciju	17045	6832	
Lielbritāniju	16942	6283	
Nīderlandi	3084	1257	
Beļģiju un Luksemburgu	1829	602	
Dāniju	1538	544	
Itāliju	52	161	

			Turpinājums
	Daudzums, t	Vērtība, tūkst.Ls	Procentos no eksporta kop- vērtības
Celuloze	12239	2642	1,2
tai skaitā uz:			
Lielbritāniju	5491	1109	
ASV	4316	870	
Papīrs	7492	4547	2,0
tai skaitā uz:			
PSRS	1204	1974	
Lielbritāniju	1509	541	
Lietuvu	351	397	
Poliju	399	165	
Igauniju	44	109	
<u>Būvmateriālu rūpniecība</u>			
Gipsis gabalos (gipš- akmens)	162064	1162	0,5
tai skaitā uz:			
Zviedriju	40756	330	
Somiju	29079	208	
Dāniju	14625	129	
Norvēģiju	12479	83	
Cečenta	479	26	0,0
tai skaitā uz Lietuvu	477	26	
Stikla izstrādājumi	1986	505	0,2
tai skaitā uz Lietuvu	1125	281	
<u>Viēglā rūpniecība</u>			
Kokvilnas diegi un die- dzīgi	49	130	0,1
tai skaitā uz Lietuvu	44	120	
Linu diegi un diedzīgi	1653	5497	2,4
tai skaitā uz:			
Vāciju	1140	4164	
Zviedriju	269	600	
Itāliju	34	163	
ASV	13	42	
Norvēģiju	4	15	

Turpinājums

	Daudzums, t	Vērtība, tūkst. Ls	Procentos no eksporta kopvērtības
Ādas, mitas	441	1546	0,7
tai skaitā uz PSRS	342	1466	
Ādas, neapstrādātas	120	2941	1,3
tai skaitā uz :			
PSRS	327	953	
ASV	335	732	
Vāciju	271	659	
Zviedriju	122	327	
Čehoslovākiju	24	51	
Kažokādas	21	613	0,3
tai skaitā uz Šveici	2	125	
<u>Tārtikas rūpniecība</u>			
Zivis, izņemot siļķes	386	204	0,1
tai skaitā uz Lietuvu	204	95	
Zivju konservi	413	899	0,4
tai skaitā uz ASV	263	584	
Bekons	1921	3906	1,7
tai skaitā uz Lielbritāniju	1921	3906	
Gaļa (ieskaitot putnu)	192	246	0,1
tai skaitā uz Zviedriju	101	141	
Sviests	23457	54263	23,9
tai skaitā uz :			
Lielbritāniju	17137	38218	
Vāciju	6009	15294	
Šveici	30	73	
Šokolāde un konfektes	306	416	0,2
tai skaitā uz ASV	133	172	

			Turpinājums
	Daudzuma, t	Vērtība, tūkst. Ls	Procentos no eksporta kopvērtības
<u>Lauksaimniecība</u>			
Lini	11033	16741	7,4
tai skaitā uz:			
Lielbritāniju	7331	11102	
Zviedriju	997	1520	
Vāciju	1016	1460	
Beļģiju un Luksemburgu	722	1082	
Somiju	417	632	
Čehoslovākiju	233	361	
Itāliju	90	200	
Viķi	3102	674	0,3
Ābolīņa sēklas	3276	4652	2,1
tai skaitā uz Vāciju	2635	4142	
Linsēklas	3264	1299	0,6
tai skaitā uz:			
Beļģiju un Luksemburgu	1201	458	
Franciju	1159	450	
Rumāniju	79	36	
Čūkas un sīvēni (skaitis; tūkst.)	119,3	16601	7,3
tai skaitā uz:			
Vāciju	95,1	13519	
PSRS	24,0	2954	
Šveici	0,3	29	
Olas	955	1045	0,5

SVIESTA EKSPORTS 1937.g.

	Pavisam, tūkst. t	Uz vienu iedzīvotāju, kg
Latvija	19,2	10
Listuva	15,1	6
Igaunija	13,2	12
PSRS	14,7	0
Somija	13,9	4
Dānija	152,9	41
Zviedrija	25,5	4
Nīderlande	53,6	6
Irija	19,3	6

1933.g. pirmajā pusē sviesta eksportu absolūtajā apmērā Latvija apsteidza Iriju un ieņēma jau 4.vietu Eiropā un 6.vietu pasaulē. Vairāk par Latviju sviestu eksportēja tikai Dānija, Jeunzēlande, Austrālija, Nīderlande un Zviedrija.

PREČU TRANZĪTS CAUR LATVIJU 1938.g.

(tonnēs)

Valstis, no kurām ievests un uz kurām izvests	: :	Ievests :	Izvests
Pavisam		113931	113931
tai skaitā:			
Lietuva		22637	79759
Igaunija		2138	2363
PSRS		78356	11926
Somija		186	764
Dānija		86	60
Norvēģija		-	2
Zviedrija		103	108
Beļģija ¹		16	6376
Nīderlande		114	1947
Lielbritānija		484	8631
Francija		8	417
Vācija		606	624
Polija		8484	797
Čehoslovākija		-	118
ASV		20	5
Pārējās valstis		693	34

¹ Kopā ar Luksemburgu.

Измantotā literatūra.

- Latvijas statistikas gada grāmata, 1936.R., 1937. 355 lpp.
Latvijas statistikas gada grāmata, 1939.R., 1939. 316 lpp.
Latvijas ārējā tirdzniecība un tranzīts, 1938.R., 1939. 401 lpp.
Skujenieks M. Latvija starp Eiropas valstīm. R., 1929. 200 lpp.
Skujenieks M. Latvijas statistikas atlases. R., 1938. 63+56 lpp.
Latvija citu valstu saimē. Kulturali-saimniecisks apskats. R., 1939. 122 lpp.
Latviešu konversācijas vārdnīca. R., 1928. 1. sēj.
Latviešu konversācijas vārdnīca. R., 1930. 4. sēj.
Latviešu konversācijas vārdnīca. R., 1938. 16. sēj.
Latviešu konversācijas vārdnīca. R., 1939. 19. sēj.
Latviešu konversācijas vārdnīca. R., 1940. 21. sēj.
СССР и зарубежные страны, 1987. Стат. сборник. М., 1988. 382 с.
СССР и зарубежные страны, 1988. Стат. сборник. М., 1990. 318 с.
Народное хозяйство СССР в 1985 г. Стат. ежегодник. М., 1986. 655 с.
Народное хозяйство СССР в 1988 г. Стат. ежегодник. М., 1989. 766 с.
Народное хозяйство СССР в 1989 г. Стат. ежегодник. М., 1990. 766 с.
СССР в цифрах в 1989 году. Краткий стат. сборник. М., 1990. 319 с.
Население СССР, 1987. Стат. сборник. М., 1988. 439 с.
Население СССР, 1988. Стат. ежегодник. М., 1989. 704 с.
Образование в СССР. Стат. сборник. М., 1988. 72 с.
Социальное развитие и уровень жизни населения СССР. Статистический сборник. М., 1989. 351 с.
Торговля СССР. Стат. сборник. М., 1989. 456 с.
Научно-технический прогресс в СССР. Стат. сборник. М., 1990. 270 с.
Экономическое и социальное развитие союзных республик. М., 1990. 143 с.
Население мира. Демографический справочник. М., 1989. 478 с.
Статистический ежегодник стран-членов Совета Экономической Взаимопомощи, 1989. М., 1989. 495 с.
Народное хозяйство Литовской ССР в 1985 году. Стат. ежегодник. Вильнюс, 1986. 239 с.
Статистический ежегодник Литовской ССР 1989 год. Вильнюс, 1989. 210 с.
Статистический ежегодник Литвы 1989 год. Вильнюс, 1990. 229 с.

Народное хозяйство Эстонской ССР в 1988 году. Стат. ежегодник.
Таллинн, 1989. 435 с.

Eesti arvudes 1989. aastal. Lühike statistika kogumik. Tallinn,
1990. 161 lk.

Mały rocznik statystyczny 1990. Warszawa, 1990. 360 str.

Статистический бюллетень выпусков экспресс-информации в 1989
году. М., 1990. 331 с.

Статистический пресс-бюллетень. М., 1990. № 3, 4, 8, 9, 11, 12, 14,
15, 17, 19.

Мартынов В. СССР и США по материалам международных сопоставлений
ООН и СЭВ. - Вестник статистики, 1990, № 9, с. 10-15.

Илларионов А. Парадоксы статистики. - Аргументы и факты,
1990, № 3, с. 7.

PSRS Valsts statistikas komitejas nepublicētie materiāli.

Satura rādītājs.

I. Vispārekononiskie rādītāji

	Lpp.
Nacionālais ienākums uz vienu iedzīvotāju 1925.-1934.g.	5
Iekšzemes kopprodukts uz vienu iedzīvotāju 1985.g.	6
Produkcijas ražošana 1989.g.	8
Ražotā nacionālā ienākuma nozaru struktūra 1988.g.	9
Ražotā nacionālā ienākuma un iedzīvotāju patērēto materiālo labumu un pakalpojumu apjoms uz vienu iedzīvotāju	10
Nacionālā ienākuma izlietošana patēriņam un uzkrājumiem 1988.g.	11
Fondatveves koeficients	12
Kapitālieguldījumu struktūra	13
Kapitālieguldījumu struktūra pa ekonomikas nozarēm	14

II. Iedzīvotāji

Iedzīvotāju skaita izmaiņas pirmā pasaules kara rezultātā	16
Teritorija un iedzīvotāju skaits	17
Pilsētu iedzīvotāju īpatsvars	20
Iedzīvotāju sadalījums pēc vecuma	22
Iedzīvotāju skaits darbības vecumā	25
Viriešu skaits uz 1000 attiecīgā vecuma sievietēm	26
Pamatautības iedzīvotāju īpatsvars iedzīvotāju kopskaitā	29
Vispārējie dzimstības, mirstības un iedzīvotāju dabiskā pieauguma koeficienti	32
Dzimstības koeficienti pa vecuma grupām	34
Bērnu īpatsvars, kuri dzimuši sievietēm, kas nesastāv reģistrētā laulībā	38
Iedzīvotāju mirstība pēc nāves cēloņiem	39

Zīdaiņu mirstība	40
Jaundzimušo paredzamais mūža ilgums	43
Ģimenes lielums	46
Daži laulību un šķiršanos rādītāji	49
Jauktās laulības 1988.g.	53

III. Nodarbinātība

Aktīvo iedzīvotāju īpatsvars 20.-30. gados	56
Aktīvo iedzīvotāju sadalījums pēc nodarbošanās veidiem 20.-30. gados	57
Nodarbināto iedzīvotāju sadalījums pa saimniecības nozārēm 80. gadu beigās	58
Sieviešu īpatsvars nodarbināto kopskaitā	60
Iedzīvotāju skaits vidēji uz vienu lauksaimniecībā nodarbināto	62
Mazumtirdzniecībā un sabiedriskajā ēdināšanā nodarbināto iedzīvotāju skaits	63
Darba nedēļas ilgums rūpniecībā	64

IV. Tautas izglītība un kultūra

Analfabētu īpatsvars	66
Lasīt un rakstīt pratēju īpatsvars 15 gadu un vecāku iedzīvotāju kopskaitā	67
Personu skaits ar pabeigtu augstāko un vidējo izglītību uz 1000 iedzīvotājiem 15 un vairāk gadu vecumā	69
Bērnu skaits pirmsskolas iestādēs	70
Skolēnu skaits vidēji uz vienu skolotāju pamatsko- lās 30.gadu vidū	71
Studentu skaits universitātēs	72
Augstāko mācību iestāžu studentu skaits	73
Sieviešu īpatsvars augstāko mācību iestāžu studentu kopskaitā	75
Augstākās un vidējās speciālās mācību iestādēs beidzušo speciālistu skaits uz 10000 iedzīvotājiem	76
Iespiesto grāmatu skaits	77
Izdoto laikrakstu un žurnālu skaits	78
Laikrakstu izdošana	79
Kinoteātri	81

	Lpp.
Teātru apmeklājumu skaits uz 1000 iedzīvotājiem.....	82
Muzeju apmeklājumu skaits	83

V. Patēriņš

Gaļas un gaļas produktu patēriņš uz vienu iedzīvotāju gadā	86
Piena un piena produktu (ieskaitot sviestu) patēriņš uz vienu iedzīvotāju gadā	87
Olu patēriņš uz vienu iedzīvotāju gadā.....	88
Zivju, augu eļļas un labības produktu patēriņš uz vienu iedzīvotāju gadā	89
Kartupeļu, dārzeņu un ķirbjaugu, augļu un ogu patēriņš uz vienu iedzīvotāju gadā	90
Cukura patēriņš uz vienu iedzīvotāju gadā	91
Kafijas un tējas patēriņš uz vienu iedzīvotāju gadā 30.gadu vidū	92
Alkoholisko dzērienu patēriņš uz vienu iedzīvotāju gadā	93
Iedzīvotāju nodrošinātība ar atsevišķiem ilgstošas lietošanas kultūras, sadzīves un saimniecības priekšmetiem 1989.g.	94
Iedzīvotāju izdevumu struktūra 1988.g.	95
Patēriņa preču un maksas pakalpojumu cenu indeksi	96
Tirdzniecības tīkla blīvums	97
Iedzīvotājiem realizēto sadzīves pakalpojumu struktūra 1989.g.	98

VI. Nodrošinātība ar dzīvokļu platību

Dzīvokļu kopējās platības nodošana ekspluatācijā	100
Uzcelto dzīvokļu skaits	101
Uzcelto dzīvokļu skaits sadalījumā pēc finansēšanas avotiem	102
Dzīvokļu celtniecība novirzīto kapitālieguldījumu Ipatsvars kapitālieguldījumu kopapjomā 1989.g.	103
Iedzīvotāju nodrošinātība ar dzīvokļiem	104

Čimegu un vieninieku skaits, kuri uzpēti uzskaitē dzīvojamās platības saņemšanai un dzīvokļu apstākļu uzlabošanai pilsētu tipa apdzīvotajās vietās	105
--	-----

VII. Rūpniecība

Rūpniecības produkcijas nozaru struktūra	108
Elektroenerģijas ražošana uz vienu iedzīvotāju 1989.g. .	109
Telefona aparātu ražošana	111
Radiouztvērējierīču ražošana	112
Magnetofonu ražošana	113
Mājsaimniecības veļas mazgājamo mašīnu ražošana	114
Mīnērālmēslu, ķīmiskās šķiedras un diegu, sintētisko sveķu un plastmasu ražošana uz vienu iedzīvotāju 1989.g.	115
Sintētisko mazgāšanas līdzekļu un ziepju ražošana uz vienu iedzīvotāju 1989.g.	117
Otrreizējo izejvielu (makulatūras) īpatsvars papīra un kartona ražošanas kopapjomā 1989.g.	118
Papīra un cementa ražošana uz vienu iedzīvotāju 1989.g...	119
Audumu ražošana uz vienu iedzīvotāju 1989.g.	121
Trikotāžas izstrādājumu, zeķu un apavu ražošana uz vienu iedzīvotāju 1989.g.	122
Maizes un maizes izstrādājumu ražošana uz vienu iedzīvotāju 1989.g.	123
Zivju nozveja, sviesta un augu eļļas ražošana uz vienu iedzīvotāju	124
Konditorejas izstrādājumu un konservu ražošana uz vienu iedzīvotāju	126
Alus un cigarešu ražošana uz vienu iedzīvotāju 1989.g. ..	127

VIII. Lauksaimniecība

Lauksaimnieciskās zemes un tīrumu platība uz 100 iedzīvotājiem	130
Mīnērālmēslu iestrādāšana vidēji uz vienu hektāru tīrumu platības.....	131
Mīnērālmēslu iestrādāšana pa veidiem 1989.g.	132
Lauksaimniecības nodrošinātība ar traktoriem un labības kombainiem 1989.g.	133
Grāudaugu un pākšaugu kopievākums	134
Grāudaugu un pākšaugu kopievākums uz vienu iedzīvotāju	136
Grāudaugu un pākšaugu kultūru ražība 1989.g.	138

Atsevišķu graudaugu kultūru ražība	140
Kartupeļu ražība	142
Cukurbiešu (pārstrādājamo) ražība	143
Linšķiedras kopievākums	144
Lopu skaits	145
Lopkopības produktu ražošana uz vienu iedzīvotāju 1989.g....	147
Lopu un putnu produktivitāte 1989.g.....	149

IX. Transports un sakari

Dzelzceļu līniju garums	152
Konteinerpārvadājumu īpatsvars kravu pārvadājumu kopapjomā pa dzelzceļu	154
1 tonnas kravu un 1 pasažiera vidējais pārvadājuma attā- lums pa dzelzceļu	155
Dzelzceļu ritošā kravas sastāva izmantošana 1989.g.....	156
Jūras tirdzniecības flote 30.gados	157
Jūras tirdzniecības flote 1989.g. vidū	159
Ienākušo un izgājušo kuģu kravnesība 1938.g.	161
Autoceļu garums	162
Automobiļu skaits 1938.g.	163
Individuālo īpašnieku vieglo automobiļu skaits uz 1000 ie- dzīvotājiem 1989.g. beigās	165
Atsevišķu transporta veidu īpatsvars pasažierapgrozības kopapjomā 1989.g.	166
Iedzīvotāju nodrošinātība ar pasta, telegrāfa un telefona pakalpojumiem 1934.g.....	167
Telefona aparātu skaits 1989.g. beigās	168
Radiofona abonentu skaits uz 1000 iedzīvotājiem 1937.g....	169
Televizoru un radiouztvērēju skaits uz 1000 iedzīvotājiem 1986.g.	170

X. Ekonomiskie sakari

Produkcijas ievēdums un izvēdums	172
Ekonomisko sakaru loma tautas saimniecībā	174
Nodrošinātība ar kurināmo un enerģiju 1988.g.	177
Ārējās tirdzniecības apgrozījums sadalījumā pa valstīm 1938.g.	178
Galveno preču imports 1938.g.....	179
Galveno preču eksports 1938.g.	184
Sviesta eksports 1937.g.	189
Preču trenzīts caur Latviju 1938.g.	190
Izmantota literatūra	191

Latvija
un
pasaules valstis

Statistisko datu krājums
Atbildīgais par izdevumu R.Nadziņš

Parakstīts iespiešanai 07.03.91.
Pasūtījums Nr.2067: Papīrs Nr.3 60x84/I6
Iespiedl.I2,4. Uzsk.izdevn.1.7,9.
Metiens 330 eks.
Cena I2 rbļ. 30 kap.

Latvijas Republikas Valsts statistikas komiteja
Rīgā, 226301, Lačplēša ielā I
Iespiests ar Latvijas Valsts statistikas
komitejas GSC rotaprintu, Rīgā, 226050,
Pils ielā I2

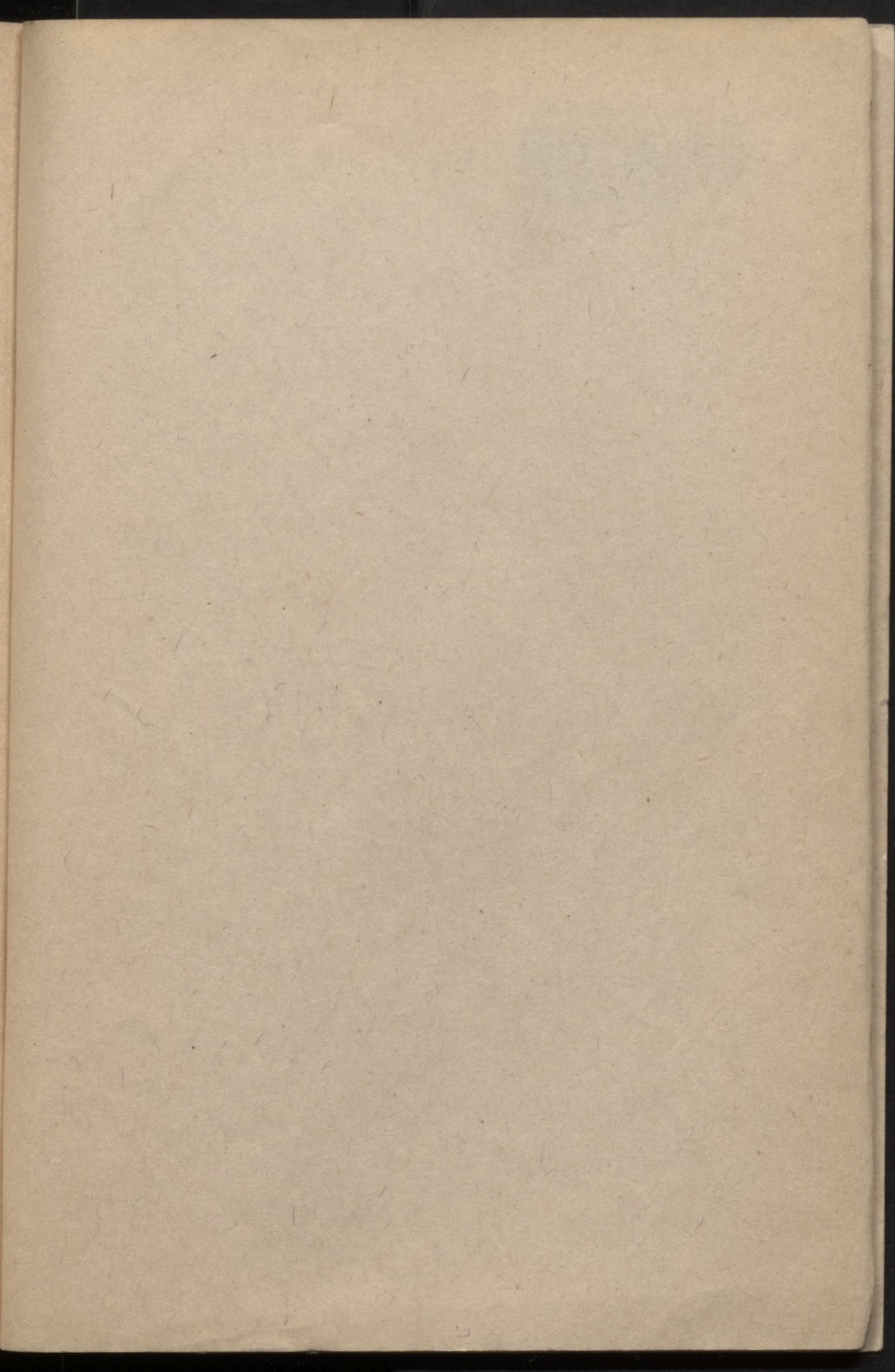

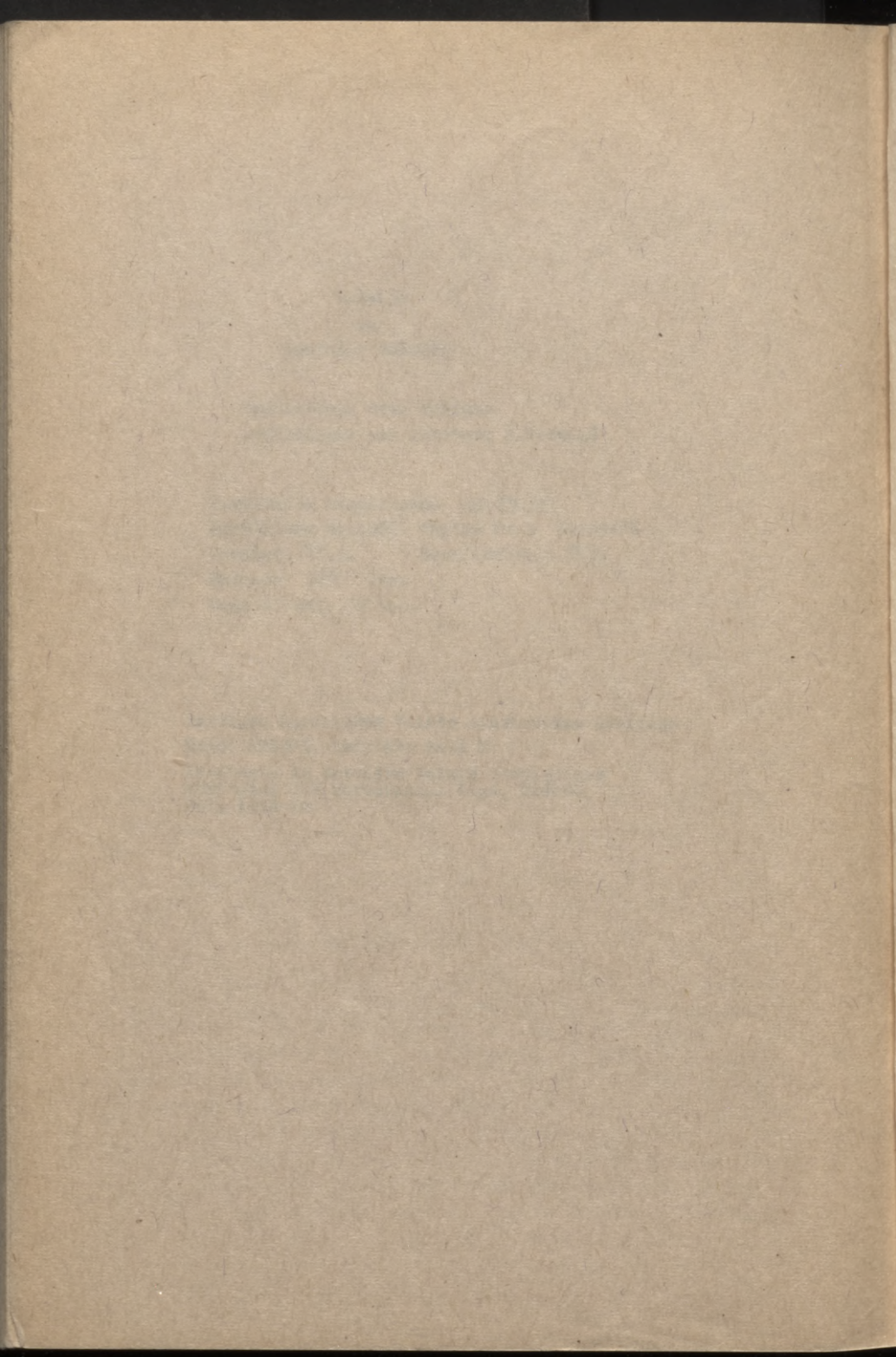

LATVIJAS NACIONĀLA BIBLIOTEKA

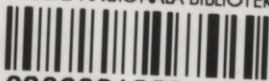

0306091339

12,30