

92-3

98

LATVIJAS REPUBLIKAS VALSTS STATISTIKAS KOMITEJA
ГОСКОМСТАТ ЛАТВИЙСКОЙ РЕСПУБЛИКИ

1989. GADA TAUTAS SKAITĪŠANAS REZULTĀTI LATVIJĀ
ИТОГИ ПЕРЕПИСИ НАСЕЛЕНИЯ 1989 ГОДА ПО ЛАТВИИ

Statistisku datu krājums
Статистический сборник

Rīga 1992 Рига

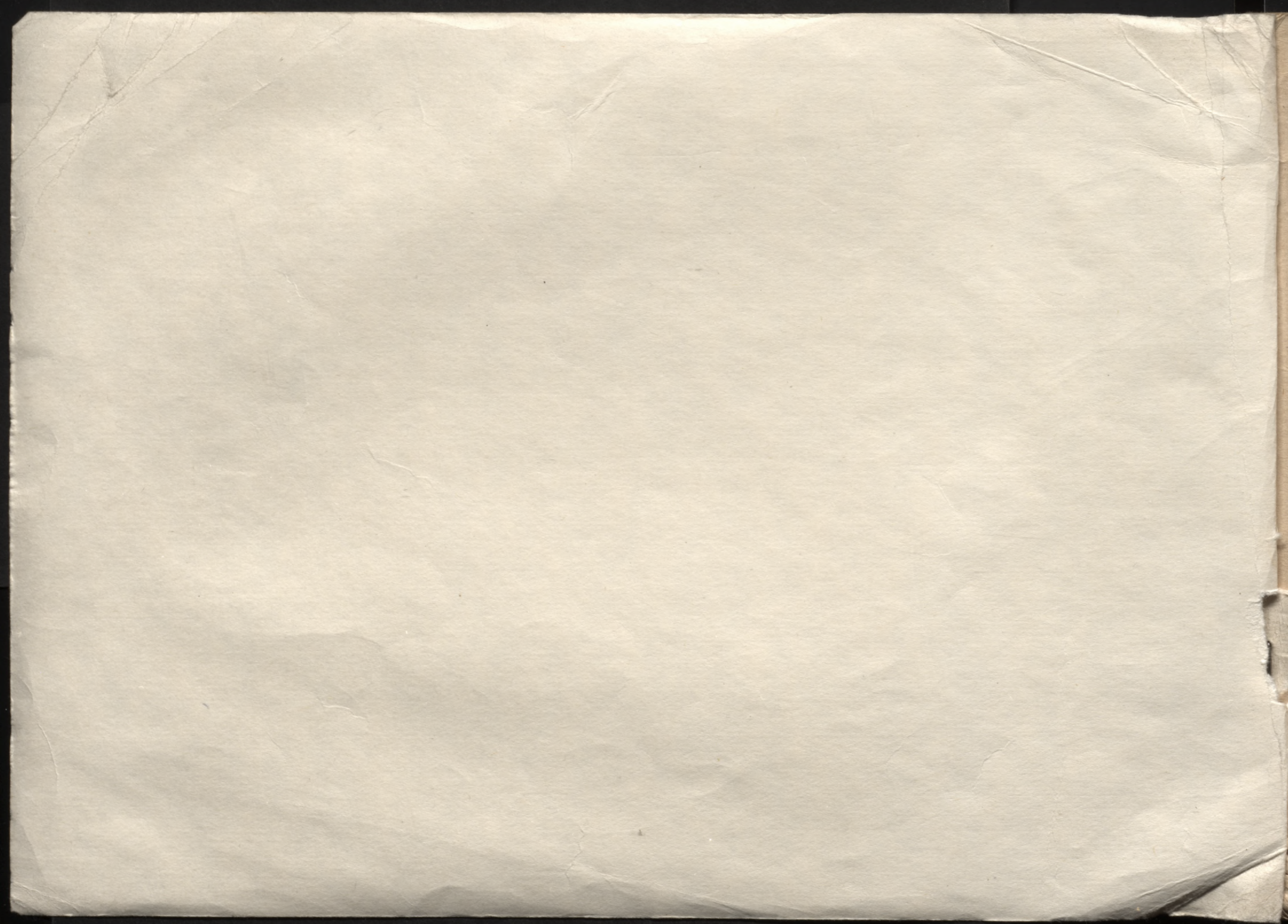

92-3
98

LATVIJAS REPUBLIKAS VALSTS STATISTIKAS KOMITEJA
ГОСКОМСТАТ ЛАТВИЙСКОЙ РЕСПУБЛИКИ

1989. GADA TAUTAS SKAITĪŠANAS REZULTĀTI LATVIJĀ
ИТОГИ ПЕРЕПИСИ НАСЕЛЕНИЯ 1989 ГОДА ПО ЛАТВИИ

Statistisku datu krājums
Статистический сборник

Rīga 1992 Рига

LATVIJAS VALSTI
BIBLIOTEKA

~~5.120~~ 080611472

T 10805 - 013 13 - 91
829 (11)-91

© LATVIJAS REPUBLIKAS VALSTS STATISTIKAS KOMITEJA, 1991

S A T U R A R Ā D I T Ā J S

	Lpp.		Lpp.
Priekšvārds	13	B-3: Iedzīvotāju sadalījums pēc tautības un valodas . . .	89
1989.gada tautas skaitīšana un tās rezultāti.	15	B-4: Rīgas iedzīvotāju nacionālais sastāvs	98
A-IEDZĪVOTĀJU SKAITS, DZIMUMS UN VECUMS		B-5: Atsevišķu tautību īpatsvars Rīgas iedzīvotāju kopskaitā	99
A-1: Administratīvi teritoriālais iedalījums	34	B-6: Rīgas iedzīvotāju sadalījums pēc tautības un valodas	100
A-2: Klātesošo iedzīvotāju skaits.	35	B-7: Iedzīvotāju nacionālais sastāvs republikāniskajās pilsētās un rajonos.	103
A-3: Viriešu un sievietes skaits.	37	B-8: Atsevišķu tautību īpatsvars republikānisko pilsētu un rajonu iedzīvotāju kopskaitā.	105
A-4: Klātesošo un pastāvīgo iedzīvotāju skaits	38	B-9: Atsevišķu tautību iedzīvotāju sadalījums pēc dzimuma un vecuma	107
A-5: Klātesošo iedzīvotāju skaits rajonos.	39	B-10: Latviešu sadalījums pēc vecuma un valodas	109
A-6: Iedzīvotāju skaits republikāniskajās pilsētās un rajonos.	41	B-11: Atsevišķu tautību iedzīvotāju sastāvēšana laulībā	112
A-7: Republikānisko pilsētu un rajonu pastāvīgo iedzīvotāju skaita izmaiņas starp 1979. un 1989.gada tautas skaitīšanām dabiskā pieauguma un migrācijas rezultātā.	45	B-12: Atsevišķu tautību iedzīvotāju izglītības līmenis.	113
A-8: Viriešu un sievietes skaits republikāniskajās pilsētās un rajonos	47	B-13: Atsevišķu tautību iedzīvotāju izglītības līmeņa izmaiņas 1970. - 1989.g.	114
A-9: Iedzīvotāju skaits pilsētās	49	B-14: Atsevišķu tautību iedzīvotāju sadalījums pēc iztikas līdzekļu avota	115
A-10: Iedzīvotāju skaits ciematos	51	B-15: Atsevišķu tautību nodarbināto iedzīvotāju sadalījums pa tautas saimniecības nozarēm.	117
A-11: Pilsētīpa apdzīvoto vietu grupējums pēc klātesošo iedzīvotāju skaita	53	B-16: Atsevišķu tautību iedzīvotāju sabiedriskās grupas	120
A-12: Lauku rajonu grupējums pēc iedzīvotāju skaita	55	B-17: Atsevišķu tautību sievietēm piedzimušo bērnu skaits	121
A-13: Pagastu grupējums pēc iedzīvotāju skaita.	56	B-18: Iedzīvotāju sadalījums pēc dzimšanas vietas un tautības	122
A-14: Lauku apdzīvoto vietu grupējums pēc iedzīvotāju skaita	57	B-19: Rīgas iedzīvotāju sadalījums pēc dzimšanas vietas un tautības.	123
A-15: Lauku apdzīvoto vietu grupējums pēc tipiem un iedzīvotāju skaita	58	B-20: Atsevišķu tautību iedzīvotāju dzīvošanas ilgums pastāvīgajā dzīvesvietā	124
A-16: Lauku apdzīvotās vietas un iedzīvotāju skaits tajās pa rajoniem.	61	B-21: Atsevišķu tautību iedzīvotāju dzīvošanas ilgums Rīgā	125
A-17: Iedzīvotāju sadalījums pēc vecuma	64	B-22: Atsevišķu tautību ģimeņu sadalījums pēc lieluma	126
A-18: Iedzīvotāju sadalījums pēc dzimuma un vecuma.	66	B-23: Atsevišķu tautību iedzīvotāju dzīvokļu apstākļi	127
A-19: Iedzīvotāju sadalījums pēc dzimuma un vecuma 1989.g.	69	B-24: Latvieši Lietuvā, Igaunijā un PSRS republikās.	129
A-20: Rīgas iedzīvotāju sadalījums pēc dzimuma un vecuma.	72	B-25: Republikas pamattautību iedzīvotāju skaits un īpatsvars PSRS iedzīvotāju skaitā.	130
A-21: Iedzīvotāju vecuma struktūra republikāniskajās pilsētās un rajonos.	74	B-26: Republiku pamattautību iedzīvotāju īpatsvars atsevišķās tautas saimniecības nozarēs nodarbināto kopskaitā.	131
A-22: Simt gadu un vecāki iedzīvotāji republikāniskajās pilsētās un rajonos.	76	B-27: Republiku pamattautību iedzīvotāju īpatsvars atsevišķos nodarbošanās veidos	133
A-23: Latvijas, Lietuvas, Igaunijas un PSRS republiku pastāvīgo iedzīvotāju skaits.	78	C-LAULĪBAS UN ĢIMENES	
A-24: Latvijas, Lietuvas, Igaunijas un PSRS republiku pastāvīgo iedzīvotāju vecuma struktūra.	79	C-1: Pastāvīgo iedzīvotāju sadalījums pēc sastāvēšanas laulībā, dzimuma un vecuma	138
B-IEDZĪVOTĀJU NACIONĀLAIS SASTĀVS			
B-1: Iedzīvotāju nacionālais sastāvs	82		
B-2: Atsevišķu tautību īpatsvars iedzīvotāju kopskaitā	87		

	Lpp.
C-2: Iedzīvotāju sadalījums pēc sastāvēšanas laulībā uz 1000 attiecīgā dzimuma un vecuma iedzīvotājiem	141
C-3: Laulībā sastāvošie uz 1000 attiecīgā dzimuma un vecuma iedzīvotājiem	144
C-4: Iedzīvotāju sadalījums pēc sastāvēšanas laulībā republikāniskajās pilsētās un rajonos	145
C-5: Iedzīvotāju sadalījums pēc sastāvēšanas laulībā uz 1000 attiecīgā dzimuma iedzīvotājiem 16 un vairāk gadu vecumā republikāniskajās pilsētās un rajonos	147
C-6: Ģimenes locekļu un vieninieku skaits	149
C-7: Ģimenes locekļu un vieninieku sadalījums pēc dzimuma un vecuma	150
C-8: Ģimeņu skaits un sadalījums pēc lieluma	152
C-9: Ģimeņu sadalījums pēc nodarbināto un apgādājamo ģimenes locekļu skaita	154
C-10: Ģimeņu sadalījums pēc lieluma un bērnu skaita līdz 18 gadu vecumam	156
C-11: Ģimeņu sadalījums pēc nodarbināto ģimenes locekļu skaita un bērnu skaita līdz 18 gadu vecumam	158
C-12: Ģimenes locekļu un vieninieku skaits republikāniskajās pilsētās un rajonos	160
C-13: Ģimeņu skaits un sadalījums pēc lieluma republikāniskajās pilsētās un rajonos	162
C-14: Ģimeņu grupējums pēc lieluma uz 1000 ģimenēm republikāniskajās pilsētās un rajonos	164
C-15: Sieviešu sadalījums pēc vecuma un piedzimušo bērnu skaita	166
C-16: Latvijas, Lietuvas, Igaunijas un PSRS republiku iedzīvotāju sadalījums pēc sastāvēšanas laulībā	169
C-17: Ģimeņu skaits un sadalījums pēc lieluma Latvijā, Lietuvā, Igaunijā un PSRS republikās	170
D-IZGLĪTĪBA	
D-1: Iedzīvotāju sadalījums pēc izglītības	172
D-2: Iedzīvotāju i. glītības līmenis	174
D-3: Iedzīvotāju sadalījums pēc vecuma un izglītības līmeņa	177
D-4: Nodarbināto iedzīvotāju sadalījums pēc izglītības	186
D-5: Nodarbināto iedzīvotāju izglītības līmenis	187
D-6: Rīgas iedzīvotāju izglītības līmenis	189
D-7: Iedzīvotāju sadalījums pēc izglītības republikāniskajās pilsētās un rajonos	191
D-8: Iedzīvotāju izglītības līmenis republikāniskajās pilsētās un rajonos	193

	Lpp.
D-9: Latvijas, Lietuvas, Igaunijas un PSRS republiku iedzīvotāju izglītības līmenis	195
E-IEDZĪVOTĀJU IZTIKAS LĪDZEKĻU AVOTI, SOCIĀLAIS SASTĀVS UN NODARBOŠANĀS	
E-1: Iedzīvotāju sadalījums pēc iztikas līdzekļu avota	198
E-2: Iedzīvotāju sadalījums pēc diviem iztikas līdzekļu avotiem	201
E-3: Darbspējas vecuma iedzīvotāju sadalījums pēc iztikas līdzekļu avota	202
E-4: Iedzīvotāju sadalījums pēc iztikas līdzekļu avota republikāniskajās pilsētās un laukos	204
E-5: Darbspējas vecuma iedzīvotāju sadalījums pēc iztikas līdzekļu avota republikāniskajās pilsētās un rajonos	206
E-6: Iedzīvotāju sadalījums pa sabiedriskajām grupām	208
E-7: Nodarbināto iedzīvotāju sadalījums pa sabiedriskajām grupām	209
E-8: Nodarbināto iedzīvotāju sadalījums pa tautas saimniecības nozarēm	210
E-9: Nodarbināto iedzīvotāju sadalījums pa tautas saimniecības nozarēm un sabiedriskajām grupām	213
E-10: Tautas saimniecības nozarēs nodarbināto iedzīvotāju sadalījums pēc vecuma	216
E-11: Iedzīvotāju sadalījums pēc nodarbošanās, vecuma un izglītības līmeņa	219
E-12: Republikānisko pilsētu un rajonu nodarbināto iedzīvotāju sadalījums pēc vecuma	227
E-13: Republikānisko pilsētu un rajonu nodarbināto iedzīvotāju sadalījums pa tautas saimniecības nozaru grupām	229
E-14: Republikānisko pilsētu un rajonu nodarbināto iedzīvotāju sadalījums galvenokārt garīgo un fizisko darbu strādājčšos	231
E-15: Latvijas, Lietuvas, Igaunijas un PSRS republiku iedzīvotāju sadalījums pēc iztikas līdzekļu avota, fiziskajā un garīgajā darbā nodarbināto īpatsvara	233
F-IEDZĪVOTĀJU DZĪVOKĻU APSTĀKĻI	
F-1: Iedzīvotāju sadalījums pēc ēku, kurās viņi dzīvo, ārsienu materiāla un uzcelšanas laika	236
F-2: Iedzīvotāju sadalījums pēc ēku, kurās viņi dzīvo, labiekārtojuma un uzcelšanas laika	238
F-3: Iedzīvotāju sadalījums pēc ēku, kurās viņi dzīvo, labiekārtojuma un ārsienu materiāla	241
F-4: Iedzīvotāju sadalījums pēc ēku, kurās viņi dzīvo, labiekārtojuma un piederības	244

	Lpp.
F-5: Iedzīvotāju sadalījums pa dzīvojamo telpu, kurās viņi dzīvo, tiem un pēc istabu skaita	245
F-6: Iedzīvotāju sadalījums pa dzīvojamo telpu, kurās viņi dzīvo, tiem un pēc dzīvojamās platības	248
F-7: Ģimenes locekļu un vieninieku sadalījums pa dzīvojamo telpu tiem un vidējā platība uz 1 cilvēku	250
F-8: Rīgas iedzīvotāju sadalījums pa dzīvojamo telpu tiem un vidējā platība uz 1 cilvēku	253
F-9: Iedzīvotāju sadalījums pēc ēku, kurās viņi dzīvo, uzcelšanas laika republikāniskajās pilsētās un rajonos	254
F-10: Iedzīvotāju sadalījums pēc ēku, kurās viņi dzīvo, piederības republikāniskajās pilsētās un rajonos	256
F-11: Iedzīvotāju sadalījums pēc ēku, kurās viņi dzīvo, labiekārtojuma republikāniskajās pilsētās un rajonos	258
F-12: Iedzīvotāju sadalījums pa dzīvojamo telpu tiem un vidējā platība uz 1 cilvēku republikāniskajās pilsētās un rajonos	260
F-13: Iedzīvotāju sadalījums pēc dzīvojamās platības lieluma republikāniskajās pilsētās un rajonos	262
F-14: Kopējā un dzīvojamā platība uz 1 cilvēku atkarībā no ģimenes lieluma republikāniskajās pilsētās un rajonos	264
F-15: Latvijas, Lietuvas, Igaunijas un PSRS republiku iedzīvotāju nodrošinātība ar kopējo un dzīvojamo platību	266
G-IEDZĪVOTĀJU DZĪVOŠANAS ILGUMS PASTĀVĪGAJĀ DZĪVESVIETĀ UN MIGRĀCIJA	
G-1: Dzīvošanas ilgums pastāvīgajā dzīvesvietā	268
G-2: Migrantu dzīvošanas ilgums pastāvīgajā dzīvesvietā	272

	Lpp.
G-3: Migrantu sadalījums pēc iepriekšējās pastāvīgās dzīvesvietas un vecuma	275
H-PAGASTU IEDZĪVOTĀJU SKAITS UN NACIONĀLAIS SASTĀVS	
H-1: Aizkraukles rajons	280
H-2: Alūksnes rajons	281
H-3: Balvu rajons	282
H-4: Bauskas rajons	283
H-5: Cēsu rajons	284
H-6: Daugavpils rajons	285
H-7: Dobeles rajons	286
H-8: Gulbenes rajons	287
H-9: Jēkabpils rajons	288
H-10: Jelgavas rajons	289
H-11: Krāslavas rajons	290
H-12: Kuldīgas rajons	291
H-13: Liepājas rajons	292
H-14: Limbažu rajons	293
H-15: Ludzas rajons	294
H-16: Madonas rajons	295
H-17: Ogres rajons	296
H-18: Preiļu rajons	297
H-19: Rēzeknes rajons	298
H-20: Rīgas rajons	299
H-21: Saldus rajons	300
H-22: Talsu rajons	301
H-23: Tukuma rajons	302
H-24: Valkas rajons	303
H-25: Valmieras rajons	304
H-26: Ventspils rajons	305

СОДЕРЖАНИЕ

	Стр.		Стр.
Предисловие	13	A-24: Возрастная структура постоянного населения Латвии, Литвы, Эстонии и республик СССР	79
Перепись населения 1989 года и ее итоги	15		
A-ЧИСЛЕННОСТЬ, ПОЛ И ВОЗРАСТ НАСЕЛЕНИЯ			
A-1: Административно-территориальное деление	34	B-НАЦИОНАЛЬНЫЙ СОСТАВ НАСЕЛЕНИЯ	
A-2: Численность наличного населения	35	B-1: Национальный состав населения	82
A-3: Численность мужчин и женщин	37	B-2: Удельный вес отдельных национальностей в общей численности населения	87
A-4: Численность наличного и постоянного населения	38	B-3: Распределение населения по национальности и языку	89
A-5: Численность наличного населения районов	39	B-4: Национальный состав населения г.Риги	98
A-6: Численность населения по республиканским городам и районам	41	B-5: Удельный вес отдельных национальностей в общей численности населения г.Риги	99
A-7: Изменение численности постоянного населения республиканских городов и районов между переписями 1979 и 1989 гг. за счет естественного движения и миграции	45	B-6: Распределение населения г.Риги по национальности и языку	100
A-8: Численность мужчин и женщин по республиканским городам и районам	47	B-7: Национальный состав населения республиканских городов и районов	103
A-9: Численность населения городов	49	B-8: Удельный вес отдельных национальностей в общей численности населения республиканских городов и районов	105
A-10: Численность населения поселков	51	B-9: Распределение населения отдельных национальностей по полу и возрасту	107
A-11: Группировка городских поселений по численности наличного населения	53	B-10: Распределение латышей по возрасту и языку	109
A-12: Группировка сельских районов по численности населения	55	B-11: Распределение населения отдельных национальностей по состоянию в браке	112
A-13: Группировка волостей по численности населения	56	B-12: Уровень образования населения отдельных национальностей	113
A-14: Группировка сельских населенных пунктов по численности населения	57	B-13: Изменение уровня образования населения отдельных национальностей за 1970 - 1989 гг.	114
A-15: Группировка сельских населенных пунктов по типам и численности населения	58	B-14: Распределение населения отдельных национальностей по источнику средств существования	115
A-16: Сельские населенные пункты и численность населения в них по районам	61	B-15: Распределение занятого населения отдельных национальностей по отраслям народного хозяйства	117
A-17: Распределение населения по возрасту	64	B-16: Население отдельных национальностей по общественным группам	120
A-18: Распределение населения по полу и возрасту	66	B-17: Женщины отдельных национальностей по числу рожденных детей	121
A-19: Распределение населения по полу и возрасту в 1989г.	69	B-18: Распределение населения по месту рождения и национальности	122
A-20: Распределение населения г.Риги по полу и возрасту	72	B-19: Распределение населения г.Риги по месту рождения и национальности	123
A-21: Возрастная структура населения республиканских городов и районов	74	B-20: Продолжительность проживания населения отдельных национальностей в месте постоянного жительства	124
A-22: Население в возрасте сто лет и старше по республиканским городам и районам	76		
A-23: Численность постоянного населения Латвии, Литвы, Эстонии и республик СССР	78		

	Стр.
В-21: Продолжительность проживания населения отдельных национальностей в Г.Риге	125
В-22: Распределение семей отдельных национальностей по размеру	126
В-23: Эллипсные условия населения отдельных национальностей	127
В-24: Латыши в Литве, Эстонии и республиках СССР	129
В-25: Численность и удельный вес населения коренных национальностей республик в общей численности населения СССР	130
В-26: Удельный вес коренных национальностей республик в общей численности занятых в отдельных отраслях народного хозяйства	131
В-27: Удельный вес коренных национальностей республик по отдельным занятиям	133

С-БРАКИ И СЕМЬИ

С-1: Распределение постоянного населения по состоянию в браке, полу и возрасту	138
С-2: Распределение населения по состоянию в браке на 1000 человек соответствующего пола и возраста	141
С-3: Состоящие в браке на 1000 человек соответствующего пола и возраста	144
С-4: Распределение населения по состоянию в браке по республиканским городам и районам	145
С-5: Распределение населения по состоянию в браке на 1000 человек соответствующего пола в возрасте 16 лет и старше по республиканским городам и районам	147
С-6: Численность членов семей и одиночек	149
С-7: Распределение членов семей и одиночек по полу и возрасту	150
С-8: Число и распределение семей по размеру	152
С-9: Распределение семей по числу занятых членов семьи и иждивенцев отдельных лиц	154
С-10: Распределение семей по размеру и числу детей моложе 18 лет	156
С-11: Распределение семей по числу занятых членов семьи и числу детей моложе 18 лет	158
С-12: Численность членов семей и одиночек по республиканским городам и районам	160
С-13: Число и распределение семей по размеру по республиканским городам и районам	162
С-14: Группировка семей по размеру на 1000 семей по республиканским городам и районам	164

	Стр.
С-15: Распределение женщин по возрасту и числу рожденных детей	166
С-16: Распределение населения Латвии, Литвы, Эстонии и республик СССР по состоянию в браке	169
С-17: Число и распределение семей по размеру по Латвии, Литве, Эстонии и республикам СССР	170

Д-НАРОДНОЕ ОБРАЗОВАНИЕ

Д-1: Распределение населения по образованию	172
Д-2: Уровень образования населения	174
Д-3: Распределение населения по возрасту и уровню образования	177
Д-4: Распределение занятого населения по образованию	186
Д-5: Уровень образования занятого населения	187
Д-6: Уровень образования населения г.Риги	189
Д-7: Уровень образования населения по республиканским городам и районам	191
Д-8: Уровень образования населения по республиканским городам и районам	193
Д-9: Уровень образования населения Латвии, Литвы, Эстонии и республик СССР	195

Е-ИСТОЧНИКИ СРЕДСТВ СУЩЕСТВОВАНИЯ, СОЦИАЛЬНЫЙ СОСТАВ И ЗАНЯТИЯ НАСЕЛЕНИЯ

Е-1: Распределение населения по источнику средств существования	198
Е-2: Распределение населения, имеющего два источника средств существования	201
Е-3: Распределение населения в трудоспособном возрасте по источнику средств существования	202
Е-4: Распределение населения по источнику средств существования по республиканским городам и районам	204
Е-5: Распределение населения в трудоспособном возрасте по источнику средств существования по республиканским городам и районам	206
Е-6: Распределение населения по общественным группам	208
Е-7: Распределение занятого населения по общественным группам	209
Е-8: Распределение занятого населения по отраслям народного хозяйства	210
Е-9: Распределение занятого населения по отраслям народного хозяйства и общественным группам	213
Е-10: Распределение занятого в отраслях народного хозяйства населения по возрасту	216

	Стр.
Е-11: Распределение населения по занятиям, возрасту и образованию	219
Е-12: Распределение занятого населения республиканских городов и районов по возрасту	227
Е-13: Распределение занятого населения республиканских городов и районов по группам отраслей народного хозяйства	229
Е-14: Распределение населения республиканских городов и районов по занятым преимущественно умственным и физическим трудом	231
Е-15: Распределение населения Латвии, Литвы, Эстонии и республик СССР по источникам средств существования и удельному весу занятых умственным и физическим трудом	233

Ф-ЖИЛИЩНЫЕ УСЛОВИЯ НАСЕЛЕНИЯ

Ф-1: Распределение населения по материалам наружных стен и периоду постройки домов, в которых оно проживает	236
Ф-2: Распределение населения по видам благоустройства и периоду постройки домов, в которых оно проживает	238
Ф-3: Распределение населения по видам благоустройства и материалу наружных стен домов, в которых оно проживает	241
Ф-4: Распределение населения по видам благоустройства и принадлежности домов, в которых оно проживает	244
Ф-5: Распределение населения по типам жилых помещений и числу комнат домов, в которых оно проживает	245
Ф-6: Распределение населения по типам жилых помещений и размеру жилой площади домов, в которых оно проживает	248
Ф-7: Распределение членов семей и одиночек по типам жилых помещений и средний размер площади на I человека	250
Ф-8: Распределение населения г. Риги по типам жилых помещений и средний размер площади на I человека	253
Ф-9: Распределение населения по периоду постройки домов, в которых оно проживает, по республиканским городам и районам	254
Ф-10: Распределение населения по принадлежности домов, в которых оно проживает, по республиканским городам и районам	256
Ф-11: Распределение населения по видам благоустройства домов, в которых оно проживает, по республиканским городам и районам	258
Ф-12: Распределение населения по типам жилых помещений и средний размер площади на I человека по республиканским городам и районам	260

	Стр.
Ф-13: Распределение населения по размеру жилой площади по республиканским городам и районам	262
Ф-14: Общая и жилая площадь на I человека в зависимости от размера семьи по республиканским городам и районам	264
Ф-15: Обеспеченность населения Латвии, Литвы, Эстонии и республик СССР общей и жилой площадью	266

Г-ПРОДОЛЖИТЕЛЬНОСТЬ ПРОЖИВАНИЯ НАСЕЛЕНИЯ В МЕСТЕ ПОСТОЯННОГО ЖИТЕЛЬСТВА И МИГРАЦИЯ

Г-1: Продолжительность проживания населения в месте постоянного жительства	268
Г-2: Продолжительность проживания мигрантов в месте постоянного жительства	272
Г-3: Распределение мигрантов по предыдущему месту постоянного жительства и возрасту	275

Н-ЧИСЛЕННОСТЬ И НАЦИОНАЛЬНЫЙ СОСТАВ НАСЕЛЕНИЯ ВОЛОСТЕЙ

Н-1: Айзкраукльский район	280
Н-2: Алуксненский район	281
Н-3: Балвский район	282
Н-4: Бауский район	283
Н-5: Песисский район	284
Н-6: Даугавпилсский район	285
Н-7: Добельский район	286
Н-8: Гулбенский район	287
Н-9: Екабпилсский район	288
Н-10: Елгавский район	289
Н-11: Краславский район	290
Н-12: Кулдигский район	291
Н-13: Лиепайский район	292
Н-14: Лимбажский район	293
Н-15: Лудзенский район	294
Н-16: Малонский район	295
Н-17: Огрский район	296
Н-18: Преильский район	297
Н-19: Резекненский район	298
Н-20: Рижский район	299
Н-21: Салдусский район	300
Н-22: Талсинский район	301
Н-23: Тукумский район	302
Н-24: Валкский район	303
Н-25: Валмиерский район	304
Н-26: Вептпилсский район	305

TABLE OF CONTENTS

	Page		Page
Preface	3		
Population census '89 and its results in Latvia . .	15		
A-NUMBER, SEX AND AGE OF POPULATION			
A-1: Administrative division	34		
A-2: Number of present population	35		
A-3: Male and female population	37		
A-4: Number of present and resident population . .	38		
A-5: Number of present population in districts . .	39		
A-6: Number of population in republican towns and districts	41		
A-7: Change of resident population in republican towns and districts as a result of natural increase and migration, 1979 - 1989	45		
A-8: Population by sex in republican towns and districts	47		
A-9: Number of population in towns	49		
A-10: Number of population in village complexes . .	51		
A-11: Distribution of towns by number of present population	53		
A-12: Distribution of rural districts by number of population	55		
A-13: Distribution of village complexes by number of population	56		
A-14: Distribution of rural localities by number of population	57		
A-15: Distribution of rural localities by type and number population	58		
A-16: Number of rural localities and their popula- tion in districts of Latvia	61		
A-17: Population by age	64		
A-18: Population by sex and age	66		
A-19: Population by sex and age, 1989	69		
A-20: Population of Riga by sex and age	72		
A-21: Population of republican towns and districts by main age groups	74		
A-22: 100 years old and older population in repub- lican towns and districts	76		
A-23: Number of resident population in Latvia, Lithuania, Estonia and republics of the USSR . .	78		
A-24: Population of Latvia, Lithuania, Estonia and republics of the USSR by main age groups . .	79		
B-NATIONAL COMPOSITION OF POPULATION			
B-1: National composition of population		82	
B-2: National composition of population (percentage)		87	
B-3: Population by nationality and language		89	
B-4: National composition of population of Riga . .		98	
B-5: National composition of population of Riga (percentage).		99	
B-6: Population of Riga by nationality and language		100	
B-7: National composition of population in republi- can towns and districts		103	
B-8: National composition of population in republi- can towns and districts (percentage).		105	
B-9: Population of separate nationalities by sex and age		107	
B-10: Latvians by age groups and language		109	
B-11: Population of separate nationalities by marital status		112	
B-12: Population of separate nationalities by educational level		113	
B-13: Change of educational level of separate nati- onalities, 1970 - 1989		114	
B-14: Population of separate nationalities by living sources		115	
B-15: Distribution of employed population of sepa- rate nationalities by branches of national economy		117	
B-16: Population of separate nationalities by social groups		120	
B-17: Females of separate nationalities by number of new-born		121	
B-18: Distribution of population by birthplace and nationality		122	
B-19: Distribution of population of Riga by birth- place and nationality		123	
B-20: Duration of residence of population of sepa- rate nationalities		124	
B-21: Duration of residence in Riga of population of separate nationalities		125	
B-22: Population of separate nationalities by size of family		126	
B-23: Living conditions of population of separate nationalities		127	

	Page
B-24: Latvians in Lithuania, Estonia and in the republics of the USSR	129
B-25: Number of population of basic nationalities and their percentage in total population . .	130
B-26: Population of basic nationalities in the total amount of employed in separate branches of national economy	131
B-27: Population of basic nationalities by occupation (percentage)	133

C-MARRIAGES AND FAMILIES

C-1: Resident population by marital status, sex and age	138
C-2: Marital status (per 1000 of corresponding sex and age population)	141
C-3: Married males and females (per 1000 population)	144
C-4: Marital status of population in republican towns and districts	145
C-5: Marital status of population in republican towns and districts (per 1000 population 16 years old and older)	147
C-6: Number of family members and unmarried	149
C-7: Family members and unmarried by sex and age	150
C-8: Number and composition of families	152
C-9: Families by employed and dependent people	154
C-10: Families by size and number of children till 18-year age	156
C-11: Families by number of employed and children till 18-year age	158
C-12: Number of family members and unmarried in republican towns and districts	160
C-13: Number and composition of families in republican towns and districts	162
C-14: Families by size in republican towns and districts (per 1000 families)	164
C-15: Females by age and number of new-born	166
C-16: Population of Latvia, Lithuania, Estonia and the republics of the USSR by marital status	169
C-17: Number and composition of families in Latvia, Lithuania, Estonia and the republics of the USSR	170

	Page
D-EDUCATIONAL QUALIFICATION	
D-1: Population by educational qualification	172
D-2: Educational level (per 1000 population)	174
D-3: Population by age and educational level	177
D-4: Employed population by educational qualification	186
D-5: Employed population by educational level (per 1000 population)	187
D-6: Educational level of population of Riga	189
D-7: Population by educational qualification in republican towns and districts	191
D-8: Population by educational level in republican towns and districts (per 1000 population)	193
D-9: Population of Latvia, Lithuania, Estonia and the republics of the USSR by educational level	195

E-POPULATION BY LIVING SOURCES, SOCIAL GROUPS AND OCCUPATION

E-1: Population by living sources	198
E-2: Population by two living sources	201
E-3: Population of working age by living source	202
E-4: Population by living source in republican towns and districts	204
E-5: Population of working age by living source in republican towns and districts	206
E-6: Population by social groups	208
E-7: Employed population by social groups	209
E-8: Employed population by branches of national economy	210
E-9: Employed population by branches of national economy and social groups	213
E-10: Employed population in branches of national economy by age	216
E-11: Population by occupation, age and educational level	219
E-12: Employed population by age in republican towns and districts	227
E-13: Employed population in republican towns and districts by branches of national economy	229
E-14: Employed population in republican towns and districts by mental and physical work	231

	Page
E-15: Population of Latvia, Lithuania, Estonia and the republics of the USSR by living source and mental and physical work	233
 F-LIVING CONDITIONS OF POPULATION	
F-1: Population by dwelling-houses material of vertical supports and time of construction	236
F-2: Population by conveniences of dwelling-houses and time of construction	238
F-3: Population by conveniences of dwelling-houses and material of vertical supports	241
F-4: Population by conveniences of dwelling-houses and their owner	244
F-5: Population by type of dwelling and number of living rooms	245
F-6: Population by type of dwelling and dwelling area	248
F-7: Family members and unmarried by type of dwelling and average dwelling area (per 1 person)	250
F-8: Population of Riga by type of dwelling and average dwelling area (per 1 person)	253
F-9: Population by time of construction of dwelling-houses in republican towns and districts	254
F-10: Population by owner of dwelling-houses in republican towns and districts	256
F-11: Population by conveniences of dwelling-houses in republican towns and districts	258
F-12: Population by type of dwelling and dwelling area (per 1 person) in republican towns and districts	260
F-13: Population by dwelling area (per 1 person) in republican towns and districts	262
F-14: Total and dwelling area per 1 person depending on the size of the family in republican towns and districts	264
F-15: Population of Latvia, Lithuania, Estonia and the republics of the USSR by total and dwelling area	266
 G-DURATION OF RESIDENCE OF POPULATION AND MIGRATION	
G-1: Population by duration of permanent residence	268
G-2: Migrants by duration of permanent residence	272

	Page
G-3: Migrants by former permanent place of residence and age	275
 H-POPULATION OF VILLAGE COMPLEXES BY NATIONALITY	
H-1: Aizkraukles district	280
H-2: Alūksnes district	281
H-3: Balvu district	282
H-4: Bauskas district	283
H-5: Cēsu district	284
H-6: Daugavpils district	285
H-7: Dobeles district	286
H-8: Gulbenes district	287
H-9: Jēkabpils district	288
H-10: Jelgavas district	289
H-11: Krāslavas district	290
H-12: Kuldīgas district	291
H-13: Liepājas district	292
H-14: Limbažu district	293
H-15: Ludzas district	294
H-16: Madonas district	295
H-17: Ogres district	296
H-18: Preiļu district	297
H-19: Rēzeknes district	298
H-20: Rīgas district	299
H-21: Saldus district	300
H-22: Talsu district	301
H-23: Tukuma district	302
H-24: Valkas district	303
H-25: Valmieras district	304
H-26: Ventspils district	305

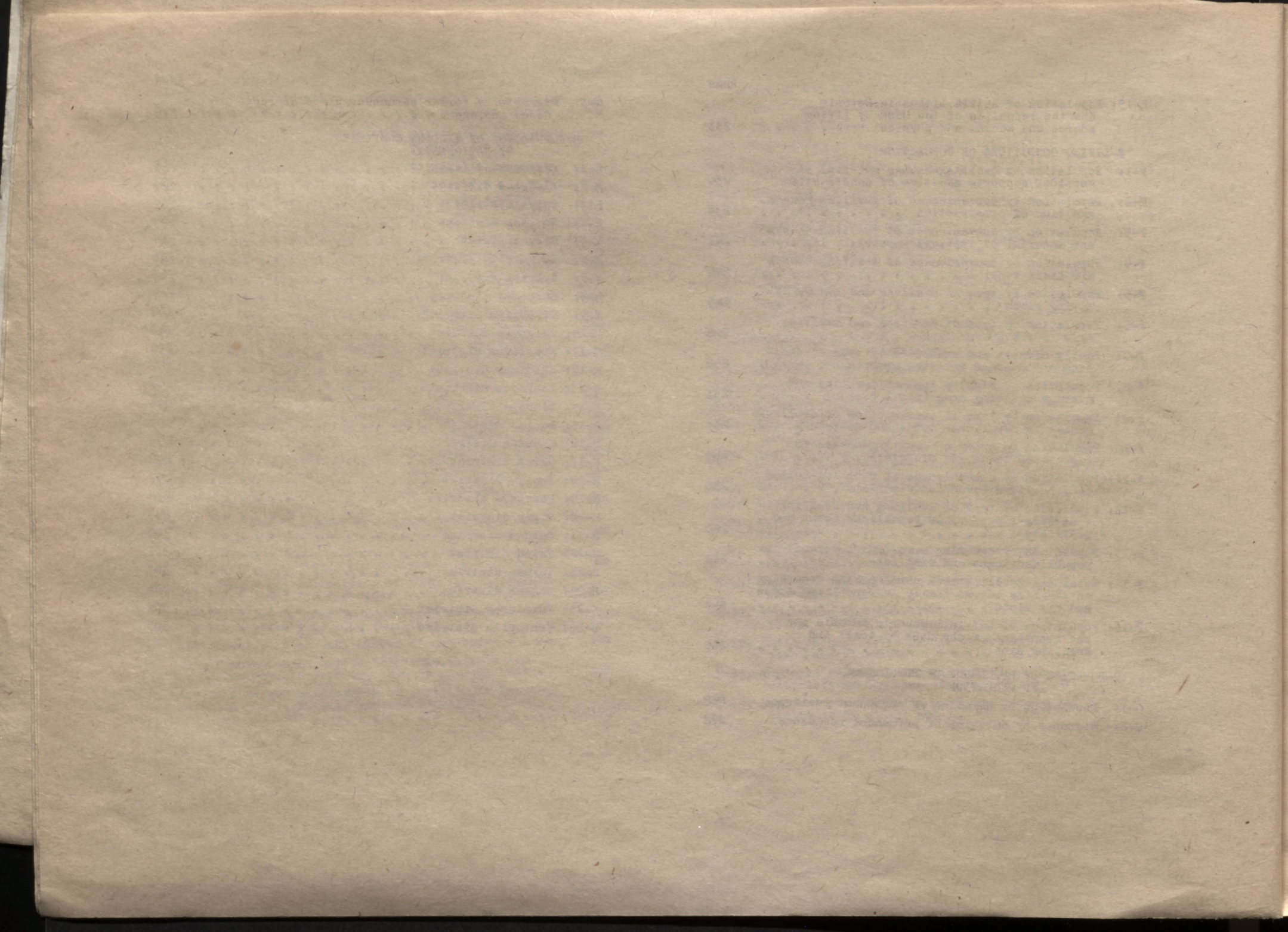

PRIEKSVĀRDS

Sajā krājumā publicēti 1989. gada tautas skaitīšanas dati par Latvijas iedzīvotāju skaitu un izvietojumu, nacionālo sastāvu, dzimuma un vecuma struktūru, sastāvēšanu laulībā, ģimeņu lielumu un sastāvu, izglītību, dzīvokļu apstākļiem, sadalījumu pa sabiedriskajām grupām, tautas saimniecības nozarēm, pēc iztikas līdzekļu avotiem un nodarbošanās. Daudzu tabulu dati salīdzināti ar iepriekšējo skaitīšanu rezultātiem. Daļā tabulu 1970. - 1989. gada skaitīšanu dati par pastāvīgajiem iedzīvotājiem salīdzināti ar 1959. gada skaitīšanas datiem par klātesošajiem iedzīvotājiem. Praktiski tie ir salīdzināmi.

1989. gada tautas skaitīšanas dati tiek publicēti administratīvi teritoriālajās robežās skaitīšanas brīdī. Iepriekšējo tautas skaitīšanu dati teritoriālā griezumā pārrēķināti rajonu robežās, kādas tās bija 1989. gada sākumā.

Krājumu sagatavoja izdošanai Latvijas Valsts statistikas komitejas iedzīvotāju statistikas pārvaldes darbinieki I. Blauss, S. Cipāne, J. Freimane, M. Vāvere, to rediģēja U. Ušackis.

ПРЕДИСЛОВИЕ

В настоящем сборнике приведены данные переписи населения 1989 года о численности и размещении населения Латвии, его национальном составе, половой и возрастной структуре, состоянии в браке, числе и составе семей, образовании, жилищных условиях, распределении по общественным группам, отраслям народного хозяйства, по источникам средств существования и занятиям. Данные многих таблиц сопоставлены с предыдущими переписями. В части таблиц данные по постоянному населению за 1970 - 1989 гг. сравниваются с данными по наличному населению переписи 1959 года. Практически они сопоставимы.

Итоги переписи населения 1989 года публикуются в административно - территориальных границах на момент переписи. Данные предыдущих переписей населения в территориальном разрезе пересчитаны в границах районов на начало 1989 года.

Сборник подготовили к изданию работники управления статистики населения Госкомстата Латвии И. Блаус, М. Вавере, Я. Фреймане, С. Чипане, его редактировал У. Ушайкис.

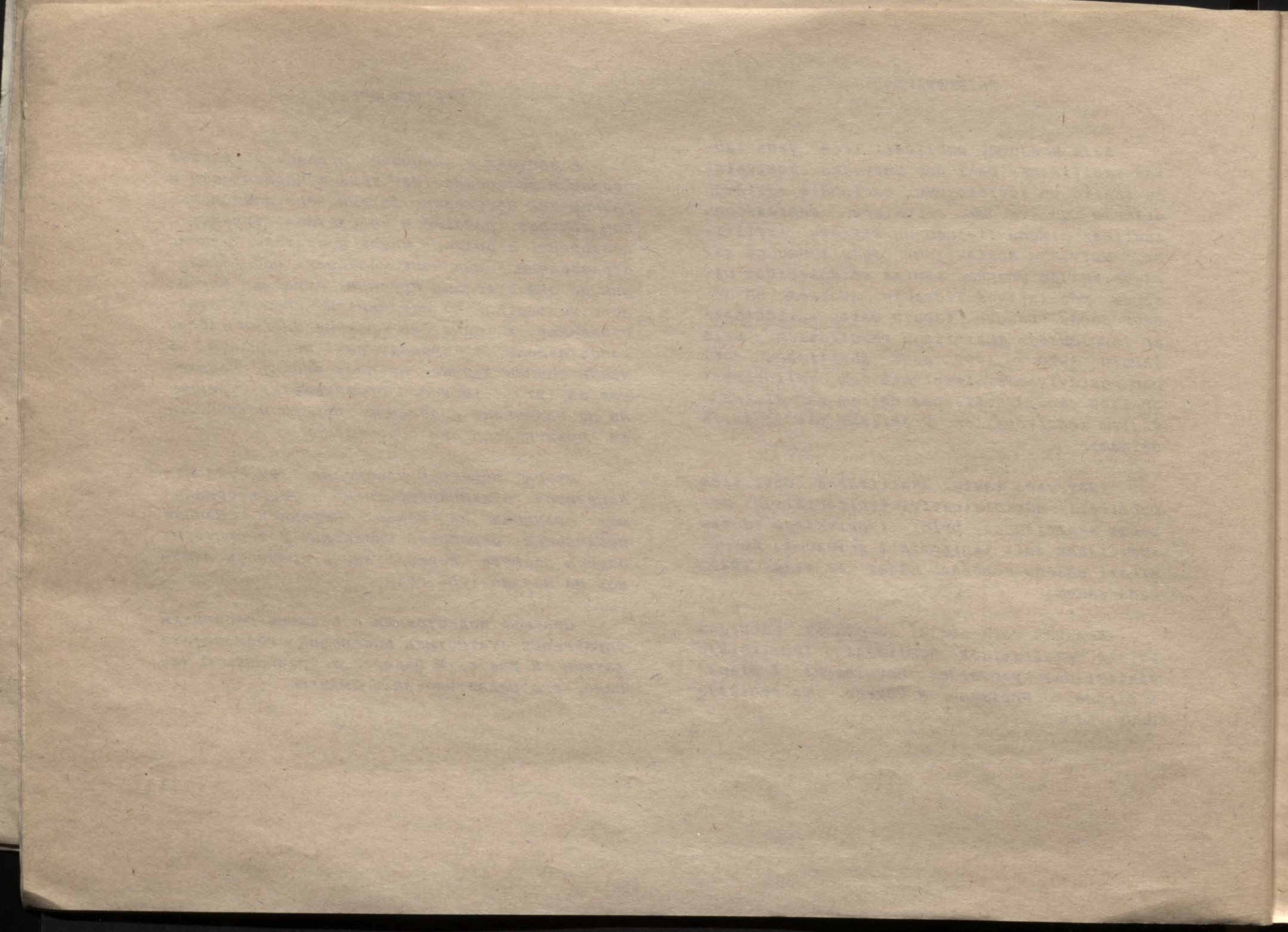

SKAITĪŠANAS ORGANIZĀCIJA

1989. gada tautas skaitīšanā iedzīvotāju aptauja notika pēc stāvokļa 12. janvārī. Datums izraudzīts ņemot vērā, ka ziemā nedēļas vidū (ceturtdiena) ir vismazākā iedzīvotāju migrācija ārpus pastāvīgās dzīvesvietas. Tādā veidā nodrošināta pēdējās un iepriekšējo tautas skaitīšanu datu salīdzināmība, lai arī radīta iespēja atvieglot kārtības un perspektīvos iedzīvotāju skaita un sastāva aprēķinus, kas pamatojas uz iedzīvotāju skaita izmaiņām attiecīgā gada laikā. Izvēloties skaitīšanas laiku, ievēroti ANO Statistikas Komisijas ieteikumi - rīkot nacionālās tautas skaitīšanas gadus, kas beidzas ar nulli vai tiem tuvos gadus.

Tautas skaitīšana ilga 8 dienas - no 12. līdz 19. janvārim. Iedzīvotājus skaitīja tikai dzīvesvietā, nevis darba vai dienesta vietā. Skaitīšanas lapas izpildīja speciāli sagatavoti skaitītāji, apstaigājot visas telpas, kurās dzīvo vai var dzīvot cilvēki, ieskaitot uzņēmumu, iestāžu un organizāciju telpas, vagonņus, barakas u. tml. Uzskaites kritērijs bija iedzīvotāju atrašanās vieta pulksten 12 naktī no 11. uz 12. janvārī, tai skaitā arī attiecīgajā dzīvesvietā pagaidām dzīvojošajiem. Lai neregistrētu atkārtoti, visiem pagaidām dzīvojošajiem, tai skaitā visiem vilcienos, kuģos, stacijās, lidostās, viesnīcās, sanatorijās un citās vietās ar mainīgu iedzīvotāju sastāvu uzskaitītājiem,

ka arī tiem iedzīvotājiem, kas laikā no 12. līdz 24. janvārim paredzēja izbraukt ārpus pastāvīgās dzīvesvietas, izsniedza uzzīņu par registrēšanu skaitīšanā. Tika organizēti arī citi iedzīvotāju uzskaites precizitātes nodrošināšanas pasākumi.

Tautas skaitīšanā visi iedzīvotāji tika uzskaitīti divos aspektos - gan kā klātesošie, gan arī kā pastāvīgie iedzīvotāji. Ka klātesošos iedzīvotājus registrēja personas, kuras nakti uz 12. janvārī bija uzturējusies attiecīgajā telpā, neatkarīgi no tā, vai tās dzīvoja pastāvīgi vai uz laiku. Klātesošajiem iedzīvotājiem pieskaitīja arī personas, kuras atradās šīs pašas pilsētas, ciemata vai pagasta teritorijā vai aiz tās administratīvi teritoriālajām robežām darbā un vietās, kur viņas nebija iespējams registrēt.

Ka pastāvīgos iedzīvotājus registrēja skaitīšanas vietā pastāvīgi dzīvojošos, ieskaitot pagaidām promesošos (tos, kuri skaitīšanas laikā ārstējās slimnīcās vai sanatorijās, atradās atpūtas namos, skolu internātos u. c.), ja viņu prombūtne nepārsniedza 6 mēnešus, kā arī personas, kuras bija ierašanās uz pastāvīgu darbu, uz mācībām augstākajās un vidējās speciālajās mācību iestādēs, arrodvidusskolās vai kursos ar mācību ilgumu 6 mēneši un vairāk.

SKAITĪŠANAS PROGRAMMA

1989. gada tautas skaitīšanas programma

Ietilpa 25 jautājumi. No tiem uz 13 jautājumiem - par radniecību ar pirmo skaitīšanas lapā vienas ģimenes ietvaros ierakstīto personu, dzimumu, pagaidu prombūtni, pagaidu dzīvošanu dotajā vietā, dzimšanas datumu, dzimšanas vietu, ģimenes stāvokli, tautību (ārvalstniekiem arī pilsonību), dzimto valodu, arī otru PSRS tautu valodu, kuru brīvi pārvalda, izglītību, vai pabeigta profesionāli tehniskā mācību iestāde, kāda tipa mācību iestādē mācās, par iztikas līdzekļu avotiem - atbildēja visi iedzīvotāji.

Bez tam uz sekojošiem 5 jautājumiem - par darba vietu, nodarbošanos šajā darba vietā, sabiedrisko grupu, nepārtrauktās dzīvošanas ilgumu attiecīgajā apdzīvotajā vietā, sievietēm vēl papildus tika lūgts norādīt, cik bērnu viņām piedzimusi un cik no tiem ir dzīvi - atbildēja 25 % pastāvīgo iedzīvotāju, bet, skaitīšanas materiālus izstrādājot, šie izlases dati tika attiecināti uz visiem iedzīvotājiem. Pasaules praksē šāda metode tautas skaitīšanās tiek plaši pielietota, galvenokārt līdzekļu taupīšanas labad. Tā nodrošina pietiekoši augstu rezultātu precizitāti.

Atbildes uz sekojošiem 7 jautājumiem par dzīvokļa apstākļiem - ēkas uzcelšanas laiks, ēkas arsienu materiāls, ēkas piederība, dzīvojamās telpas tips, dzīvojamās telpas labiekārtojums, aizņemto dzīvojamo istabu skaits, telpu kopējā un dzīvojamā platība kvadrātmetros - izpildīja katrai ģimenei,

vieniniekam vai atsevišķi dzīvojošajam ģimenes loceklim.

IEDZĪVOTAJU SKAITS, DZIMUMS, VECUMSTRUKTŪRA

Laikā no 1979. gada līdz 1989. gada tautas skaitīšanai pastāvīgo iedzīvotāju skaits Latvijā palielinājās par 163751 cilvēku jeb par 6,5% un sasniedza 2666567 cilvēkus. Pilsētu iedzīvotāju skaits pieauga par 191500 cilvēkiem jeb par 11,3%, bet lauku iedzīvotāju skaits samazinājās par 27749 cilvēkiem jeb par 3,4%. Pilsētu iedzīvotāju īpatsvars 1979. gadā bija 67,8%, bet 1989. gadā - 70,8% no republikas iedzīvotājiem.

Skaitīšanas laikā 1989. gada janvārī iedzīvotāji tika uzskaitīti 64329 lauku apdzīvotajās vietās, kurās dzīvoja 778041 cilvēks. Vidēji vienā apdzīvotajā vietā bija 12 iedzīvotāju. 56682 apdzīvotajās vietās (88% dzīvoja vidēji 3 cilvēki katrā, bet pārējās lauku apdzīvotajās vietās - vidēji 77 cilvēki katrā. Bez tam skaitīšanas laikā republikas laukos bija 48 apdzīvotas vietas ar pagaidiedzīvotājiem un 8983 viensētas bez iedzīvotājiem.

Iedzīvotāju skaits palielinājies gan dabiskās kustības - dzimušo skaitam pārsniedzot mirušo skaitu, gan migrācijas rezultātā. Starpskaitīšanu periodā republikas iedzīvotāju dabiskais pieaugums bija 66,6 tūkstoši cilvēku (40,7% no kopējā iedzīvotāju skaita

pieauguma) un pieaugums uz migrācijas rēķina - 9,2 tūkstoši cilvēku (59,3% kopējā pieauguma). Pie tam lauku iedzīvotāju skaits samazinājies gan uz dabiskās kustības - par 2 tūkstošiem cilvēku, gan uz migrācijas - par 25,7 tūkstošiem cilvēku - rēķina. Tajā pašā laikā pilsētu iedzīvotāju skaits pieaudzis dabiskās kustības rezultātā par 68,6 tūkstošiem un migrācijas rezultātā - par 122,9 tūkstošiem cilvēku. Šie dati liecina, ka gan starpvalstu un starprepubliku, gan republikas iekšējās migrācijas plūsmas aizvadītajā desmitgadē tika virzītas uz pilsētām, kur bija lielākas piemērota darba izvēles iespējas un labāki nosacījumi sociāli kultūralo vajadzību apmierināšanai.

Pēc 1989. gada tautas skaitīšanas datiem 1194448 cilvēki jeb 44,8% Latvijas iedzīvotāju dzīvoja pastāvīgajā dzīvesvietā kops dzimšanas, 38,0% iedzīvotāju pastāvīgajā dzīvesvietā nodzīvojuši 25 un vairāk gadus. Dzīvesvietu savā dzīves laikā mainījuši 1050135 pilsētnieki (55,6% no pilsētu iedzīvotāju skaita) un 421984 laucinieki (54,2%).

Iedzīvotāju skaita izmaiņas pa galvenajām vecuma grupām - līdz darbības vecumam (0 - 15 gadu), darbības vecumā (vīrieši 16 - 59 gadu, sievietes 16 - 54 gadu) un vecākiem par darbības vecumu 1959. - 1989. gadā raksturo sekojošie dati:

	Iedzīvotāju skaits			Iedzīvotāju Kop-skaits, procentos		
	1959	1979	1989	1959	1979	1989
Visi iedzīvotāji	2093458	2502816	2666567	100	100	100
tai skaitā vecumā:						
jaunāki par darb-spējas	489280	544379	606335	23,4	21,8	22,8
darbības	1218258	1460058	1507722	58,2	58,3	56,5
vecāki par darb-spējas	385828	498011	552736	18,4	19,9	20,7

Republikā samazinās darbības jūgo iedzīvotāju īpatsvars, bet palielinās pensijas vecuma cilvēku, pēdējā desmitgadē arī bērnu īpatsvars. Laikā no 1979. līdz 1989. gadam pensijas vecuma iedzīvotāju skaits pieauga par 54,7 tūkstošiem cilvēku jeb par 11,0%. Iedzīvotāju vidējais vecums 1989. gadā bija: Lietuvā - 34,9 gadi, Igaunijā - 35,8 gadi, PSRS kopumā - 33,2 gadi un Latvijā - 36,3 gadi, tai skaitā pilsētu iedzīvotājiem - 36,2 gadi, lauku iedzīvotājiem - 36,8 gadi. Tas liecina, ka mūsu republikā iedzīvotāji visumā ir vecāki nekā kaimiņvalstīs.

Tagadējā iedzīvotāju vecuma struktūra ataino dabiskās kustības procesu pagājušās tendences, it sevišķi dzimstībā. Īstipri tas ietekmēja otrais pasaules karš, kas ne tikai

paņēma tūkstošiem dzīvību, bet arī izraisīja dzimušo skaita samazināšanos gan kara gados, gan pēc kara, kad aktīvo bērnu dzemdēšanas vecumu sasniedza kara laikā piedzimušās sievietes vai viņu meitu paaudzes. Galvenokārt šī iemesla dēļ, kā arī migrācijas ietekmē ir bijusi dažādi iedzīvotāju skaita pieauguma tempi atsevišķās vecuma grupās laika posmā starp 1979. un 1989. gada tautas skaitīšanām.

Viriešu īpatsvars, kas 1939. gadā Latvijā bija 47,0 %, bet 1959. gadā samazinājās līdz 43,9 %, ir nedaudz palielinājies un 1989. gadā sasniedza 45,5 % no republikas iedzīvotājiem. Pēc 1959. gada tautas skaitīšanas datiem sieviešu bija par 255442 vairāk nekā viriešu, 1979. gadā sieviešu skaita pārsvars bija 199890, bet 1989. gadā - 188955. Vidēji uz katrām 100 viriešiem 1939. gadā bija 113 sievietes, 1959. gadā - 128 sievietes, 1979. gadā - 117 sievietes un 1989. gadā - 115 sievietes. Atrāku viriešu un sieviešu skaita izlīdzināšanos kavē paaugstinātā darbspējīgo viriešu mirstība. Vecuma grupās līdz 27 gadiem viriešu ir vairāk nekā sieviešu, bet, sākot no 28 gadiem, vairāk ir sieviešu. Viriešu vidējais vecums ir 33,5 gadi, sieviešu - 38,8 gadi. Vairākās jaunākajās vecuma grupās vērojamas viriešu un sieviešu skaita disproporcijas pilsētu un lauku iedzīvotāju vidū. Tā, piemēram, 25 - 34 gadu vecumā pilsētīpa apdzīvotajās vietās 1989. gadā bija par 8290 sievietēm vairāk nekā viriešu, turpretī laukos šai vecumā bija par 6995 vi-

riešiem vairāk nekā sieviešu. Šādas disproporcijas, kas lielā mērā ir sekas nepārdomātājam dažādu tautas saimniecības nozaru objektu izvietojuma un attīstības politikai, kura radīja palielinātu iedzīvotāju migrāciju uz pilsētām, nelabvēlīgi iespaido ģimeņu izveidošanas iespējas, pasliktina demogrāfisko situāciju republikā un atsevišķos tās reģionos.

IEDZĪVOTĀJU NACIONĀLAIS SASTAVS

Laikā no 1959. gada līdz 1989. g. Latvijā palielinājies gandrīz visu tautību pārstāvju skaits, izņemot ebrejus un igāņus. Visstraujāk palielinājās moldavu (14,1 reizi), ukraiņu (3,1 reizi), armēņu (2,9 reizes), tatāru (2,6 reizes), vāciešu (2,4 reizes), baltkrievu (1,9 reizes), krievu un cigāņu (1,5 reizes) skaits. Ļoti lēni šai laika posmā - tikai par 7 % - pieaudzis latviešu skaits, tādēļ to īpatsvars iedzīvotāju kopskaitā turpina samazināties. Latvijā 1989. gadā pēc tautas skaitīšanas datiem dzīvoja 1387757 latvieši (52,0 % no visiem iedzīvotājiem), turpretī 1959. gadā mūsu republikas pamatnācijas iedzīvotāju bija 62,0% no iedzīvotāju kopskaita, 71229 latvieši 1989. gadā dzīvoja citās PSRS republikās.

Pilsētu iedzīvotāju vidū latviešu īpatsvars 1989. gada sākumā bija 44,0 %, lauku iedzīvotāju vidū - 71,5 %, attiecīgie rādītāji - 45,1 % un 71,9 % iepriekšējās tautas

skaitīšanas laikā 1979. gadā. Rīgā dzīvo 332 tūkstoši latviešu jeb 36,5 % no iedzīvotāju kopskaita (1979. gadā - 38,3 %).

Vislielākais pamattautības iedzīvotāju īpatsvars no republikāniskajām pilsētām ir Jelgavā - 49,7 %, vismazākais Daugavpili - 13,0 %, no lauku rajoniem, attiecīgi, Talsu rajonā - 89,8 %, Daugavpils rajonā - 35,9 %.

1989. gadā 89,9 % Latvijas iedzīvotāju par dzimto valodu uzskatīja savas tautības valodu. Latviešu valodu nosauca par dzimto 1385635 cilvēki jeb 52,0 % republikas iedzīvotāju, bet krievu - 1122076 cilvēki jeb 42,1 %. Bez tam 1392744 cilvēki jeb 52,2 % iedzīvotāju, atbildot uz skaitītāju jautājumu, norādīja, ka bez dzimtas valodas pārvalda vēl kādu PSRS tautu valodu, tai skaitā 1043849 - krievu valodu. No latviešu tautības iedzīvotājiem krievu valodu pārvalda 68,3 %, turpretī tikai 23,0 % cit. tautību iedzīvotāju norādījuši, ka viņi pārvalda latviešu valodu.

LAULĪBAS UN ĢIMENES

1989. gada 1. pēc tautas skaitīšanas datiem laulībā sastāvēja 630377 vīrieši un 632916 sievietes 16 un vairāk gadu vecumā jeb attiecīgi 67,8 % un 56,0 % no šī vecuma vīriešu un sieviešu skaita (PSRS vidēji: vīrieši - 71,5 %, sievietes - 60,6 %). Savu ietekmi te atstājušas vīriešu un sieviešu skaita un vecumsastāva atšķirības.

85,6 % republikas iedzīvotāju dzīvo ģimenēs, 5,0 % ir atsevišķi dzīvojošie ģimenes locekļi un 9,4 % - vieninieki. Pēc atsevišķi dzīvojošo ģimenes locekļu īpatsvara Latvijai ir vidējs līmenis kaimiņvalstu un PSRS republiku vidū, bet vieninieku īpatsvars ir otrs augstākais starp kaimiņrepublikām (aiz Igaunijas). Ģimenes vidējais lielums, kas gan Latvijā, gan Igaunijā 1989. gada sākumā bija tikai 3,1, ir vismazākais, salīdzinot ar PSRS sastāva esošajām republikām (PSRS vidēji šis rādītājs - 3,5).

No 731855 ģimenēm 37,8 % ģimeņu sastāv no diviem cilvēkiem, 28,7 % - no trim, 22,5% - no četriem un 11,0 % - no pieciem un vairāk cilvēkiem.

Republika visvairāk ir viena laulātā pāra ģimenes ar vai bez bērniem. Pēc 1989. gada tautas skaitīšanas datiem tādu bija 74,4 % no visām ģimenēm. Apmēram 1/5 šo ģimeņu ietilpst viena no laulātajiem māte, tēvs vai citi radī. Astoņdesmitajos gados ģimeņu, kuras sastāv no viena laulātā pāra, skaita pieaugums bija neliels, kas saistīts ar izmaiņām iedzīvotāju vecuma sastāvā un šķiršanās skaita palielināšanos. Pēdējā laikā ik gadus republikā tiek šķirtas 10 - 11 tūkstoši laulību, kā rezultātā vairāk nekā 9 tūkstoši bērnu paliek bez viena no vecākiem.

Vairāku pēdējo tautas skaitīšanu dati rāda, ka pieaug nepilno ģimeņu, kas sastāv no mātes (tēva) ar bērniem, skaits un īpatsvars. Aizvadītajos 10 gados tas palielinā-

Jās par 23964 ģimenēm jeb 20,5 % . To pieaugumu veicina izplatītā šķiršanās un arlaulības dzimstība.

Ģimeņu skaits ar bērniem līdz 13 gadu vecumam pēc tautas skaitīšanas datiem bija 402337 jeb 55,0 % no visām ģimenēm. Salīdzinājumā ar 1979. gadu to skaits palielinājies tikai par 2,8 % . Turpretī daudz straujāk šajā pat laikā pieaudzis (par 12,2 %) bezbērnu ģimeņu skaits, bet no ģimenēm ar bērniem vislielākais īpatsvars (53,8 %) ir vienbērņa ģimenēm.

Tautas skaitīšanu rezultāti ataino arī ģimeņu nacionālo sastāvu. 1989. gadā republikā bija 530782 vienas tautības laulāto ģimenes (72,5 %) un 201073 (27,5 %) - etniski jauktas ģimenes, kas sastāvēja no dažādu tautību personām. Kopš 1970. gada etniski jaukto ģimeņu skaits pilsētīpa apdzīvotajās vietās palielinājies 1,6 reizes, bet laukos - 1,3 reizes.

IZGLĪTĪBA

Latvija, kā rāda pēdējo tautas skaitīšanu dati, paaugstinās iedzīvotāju izglītības līmenis. Reķinot uz 1000 iedzīvotājiem 15 un vairāk gadu vecumā, 1989. gadā bija 115 cilvēku ar augstāko izglītību un 489 ar vidējo izglītību, turpretī 1959. gadā - tikai 27 cilvēki ar augstāko un 159 - ar vidējo izglītību. Vēl vairāk izglītības līmenis palielinājies laukos, kur personu skaits ar

augstāko izglītību pieaudzis no 5118 cilvēkiem 1959. gadā līdz 32646 cilvēkiem 1989. gadā jeb 6,4 reizes. Tacu pilsētu iedzīvotāju izglītības līmenis vēl ievērojami pārsniedz laukos dzīvojošo izglītības līmeni. 1989. gadā republikā bija 5,6 reizes vairāk sieviešu ar augstāko izglītību nekā 1959. gadā. No 241245 republikas iedzīvotājiem, kam pēc 1989. gada tautas skaitīšanas datiem bija augstākā izglītība, 54,9 % un no 1024565 cilvēkiem ar vidējo izglītību 53,6 % bija sievietes.

Zināmas atšķirības izglītības līmeni vērojamas republikā dzīvojošajiem dažādu tautību iedzīvotājiem. Ja no visiem 15 gadu un vecākiem iedzīvotājiem augstākā izglītība ir 11,5 % iedzīvotāju, tad latviešu vidū augstskolu beigušo ir tikai 9,6 % , citu tautību iedzīvotāju vidū - 13,6 % . Vidējo speciālo un vispārējo vidējo izglītību ir ieguvuši 46,6 % minētā vecuma republikas iedzīvotāju, tai skaitā šāds izglītības līmenis ir 44,0 % latviešu un 49,4 % citu tautību iedzīvotāju.

IEDZĪVOTĀJU SOCIĀLĀ STRUKTŪRA UN NODARBOSANĀS

Latvijas iedzīvotāju sociālo sastāvu veido strādnieki, kalpotāji, kolhoznieki un individuālajā darbā nodarbinātie. Pēc 1989. gada tautas skaitīšanas datiem 55,6 % iedzīvotāju bija strādnieki, 32,4 % - kalpotā-

Ji, 11,8 % - kolhoznieki. Starp nodarbinātajiem iedzīvotājiem strādnieku un kalpotāju ir 90,4 %, bet kolhoznieku - tikai 9,4 %.

1989. gada tautas skaitīšanā līdz ar tradicionālajiem nodarbošanās veidiem reģistrēja arī jaunus: darbu kooperatīvā un individuālo darbu. Kā galveno iztikas līdzekļu avotu tos minēja 14653 cilvēki jeb 1,0 % nodarbināto iedzīvotāju. No tiem 11244 cilvēki strādāja kooperatīvos un 3409 - individuālo darbu.

Atšķirībā no iepriekšējām šajā tautas skaitīšanā reģistrēja arī personas ar diviem iztikas līdzekļu avotiem. Tādu bija 465585 cilvēki jeb 17,5 % iedzīvotāju - galvenokārt strādājošie pensionāri un personas, kuras pamatdarbu apvieno ar nodarbošanos personiskajā palīgsaimniecībā, vai saņem stipendiju, pabalstus un palīdzību no radiem.

1979. - 1989. gadā 1,9 reizes palielinājās personiskajā palīgsaimniecībā nodarbināto skaits, kuriem tā ir galvenais iztikas līdzekļu avots. Tāds salīdzinoši krass pieaugums izskaidrojams ar to, ka valsts radīja daudz lielākas iespējas iedzīvotājiem nodarboties palīgsaimniecībās un gūt no tām ienākumus.

Nodarbināto iedzīvotāju skaits (izņemot mācību iestāžu audzēkņus un mājsaimniecībā un personiskajā palīgsaimniecībā nodarbinātos) 1989. gada sākumā bija 1458554 cilvēki jeb 54,7 % no visiem republikas iedzīvotājiem. No visiem nodarbinātajiem ie-

dzīvotājiem 3/4 strādā materiālas ražošanas nozarēs un 1/4 - neražojošajā sfērā. Tomēr atzīmējams, ka pēdējās desmitgadēs vērojama nodarbināto iedzīvotāju pārdale starp ražojošo un neražojošo sfēru par labu pēdējai. Ja laika posmā no 1979. līdz 1989. gadam kopējais nodarbināto skaits pieaudzis par 6,3 %, tad neražojošajā sfērā - par 12,4 %.

Sieviešu īpatsvars nodarbināto kopskaitā ir gandrīz puse (49,7 %), tai skaitā materiālajā ražošanā - 44,3 % un tā saucamajās neražojošajās nozarēs - 65,6 %. Tradicionāli lielākais sieviešu īpatsvars ir sekojošās darbības sfērās: kredītesana un valsts apdrošināšana - 88,8 %, veselības aizsardzība - 83,4 %, tirdzniecība un sabiedriskajā ēdināšanā - 81,3 %, izglītībā, informācijas un skaitļošanas pakalpojumos - 79 %. Neraugoties uz pasākumiem, kas vērsti uz sieviešu darba apstākļu uzlabošanu, vēl joprojām daudzas no viņām strādā smagu fizisku darbu. Tā, piemēram, rūpniecībā 1/5 no smagajā fiziskajā darbā strādājošajiem ir sievietes, celtniecībā - vairāk nekā 1/4.

Izmaiņas vērojamas arī nodarbināto iedzīvotāju sadalījumā fiziskā un garīgā darba darītajos. Pēdējos 30 gados fiziskajā darbā nodarbināto skaits pieaudzis par 6 %, turpreti garīgajā darbā nodarbināto - par 40 %. Izmainās arī fizisko darbu strādājošo kvalitatīvais sastāvs un struktūra. Sakarā ar ražošanas procesu mehanizācijas un automatizācijas līmeņa paaugstināšanos palielinājies

operatoru, elektromontieru un mašīnu iestā-
tītāju skaits. Tai pat laikā vairākās rūp-
niecības nozarēs, ieviešot augstāzīgāku ier-
kārtu, progresīvāku tehnoloģiju un darba or-
ganizāciju, atsevišķās profesijās strādājošo
skaits samazinājies. Tā, piemēram, tekstil-
rūpniecībā līdz ar automatisko stēļu skaita
palielināšanu un apkalpojamo zonu paplašinā-
šanu saruka audēju, vērpeju un spoletāju
skaits. Līdzīgi procesi noritēja kokapstrā-
des rūpniecībā un vairākās citās nozarēs.

Kaut arī garīgajā darbā nodarbināto
ipatsvars pieaug un fiziskajā darbā nodarbi-
nāto - samazinās, tomēr pārsvarā fiziskajā
darbā nodarbināto ipatsvars - gandrīz 65 %
no visiem nodarbinātajiem iedzīvotājiem -
liecina par visumā zemu ražošanas tehnisko
potenciālu.

Zināmas atšķirības vērojamas dažādu
tautību iedzīvotāju nodarbinātībā pa tautas
saimniecības nozarēm. No visiem republikas
nodarbinātajiem iedzīvotājiem rūpniecībā
strādā aptuveni katrs trešais (30,7 %). Lat-
viešiem un lietuviešiem nodarbināto ipat-
svars rūpniecībā ir zemāks - 25 % un 28 %,
bet dažu citu tautību iedzīvotājiem krietni
augstāks: krieviem un baltkrieviem - 37 %,
ukraiņiem - 34 %. Savukārt lauksaimniecībā
vairāk nodarbināti latvieši - 22 % no vi-
siem nodarbinātajiem latviešiem un lietu-
vieši - 30 %.

Visaugstākais latviešu ipatsvars attie-
cīgajā nozarē nodarbināto kopskaitā ir mež-

saimniecībā (82 %), lauksaimniecībā (72 %),
poligrāfiskajā rūpniecībā (69 %), ceļu saim-
niecībā (62 %), sakaros (54 %), elektroener-
ģētikā (53 %), bet citu tautību iedzīvotāju
- jūras transportā (85 %), dzelzceļa trans-
portā (72 %), mašīnbūvē (71 %), būvmateriālu
ražošanā (68 %), ķīmiskajā rūpniecībā (67 %).

Galvenokārt garīgajā darbā nodarbināto
ipatsvars pēc tautas skaitīšanas datiem lat-
viešu tautības iedzīvotājiem bija 34 %, kriev-
viem - 38 %, ukraiņiem - 43 %.

IEDZĪVOTĀJU DZĪVOKĻU APSTĀKLI

Atbilstoši attīstīto pasaules valstu
praksei un ANO rekomendācijām pirmo reizi
pēc kara 1989. gada tautas skaitīšanas prog-
rammā bija iekļauti arī jautājumi par iedzi-
votāju dzīvokļu apstākļiem. Mūsu republikas
iedzīvotāji un ģimenes pa dzīvojamo telpu
tipiem sadalījās šādi (tūkstošos):

	Iedzīvotāju skaits	Ģimeņu skaits	Vieninieku skaits
Pavisam	2666,6	73,9	250,5
tai skaitā dzīvojamās telpas tipu uzrādījušie no tiem dzīvo:	2557,2	721,7	233,7
individuālajā mājā	411,4	118,0	36,1
individuālās mājas daļā	123,9	34,7	16,9

Turpinājums

	Iedzīvotāju skaits	Ģimenu skaits	Vieninieku skaits
atsevišķā dzīvokli	1657,7	483,8	115,1
Kopēja dzīvokli	208,2	51,2	29,5
Kopmitnē (ieskaitot mācību iestāžu kopmitnes un veco laužu pensjonātus)	145,0	24,0	40,0
dzīvo cita veida telpās (vagoniņos u. tml.)	3,3	0,6	0,8
irē dzīvojamo telpu pie atsevišķiem pilsoņiem	17,4	4,1	3,8

No visiem iedzīvotājiem 81,3 % dzīvo individuālajās mājās un atsevišķos dzīvokļos. 13,8 % no republikas iedzīvotājiem (tai skaitā 16,9 % pilsētās un 6,6 % laukos) dzīvo kopējos (komunālajos) dzīvokļos un kopmitnēs. Atsevišķos dzīvokļos relatīvi vislielākā iedzīvotāju daļa dzīvo republikāniskajās pilsētās (no 66 % Jelgavā līdz 79 % Liepājā). Arī dažos rajonos - Dobeles, Rīgas, Bauskas, Saldus - ir tikpat augsts atsevišķos dzīvokļos dzīvojošo īpatsvars. Toties individuālajās mājās visvairāk dzīvo republikas austrumu rajonu iedzīvotāji - Daugavpils un Preiļu rajonos 43 %, Balvu rajonā 45 %, Ludzas rajonā 49 %, Krāslavas rajonā 50 %, Rēzeknes rajonā 51 %. Visaug-

stākais kopējos dzīvokļos dzīvojošo īpatsvars ir Rīgā - 133 tūkstoši jeb 15,3 % no galvaspilsētas iedzīvotājiem.

28,3 % republikas iedzīvotāju dzīvo mājās, kas celtas līdz 1940. gadam. Laukos šai periodā celtajās mājās dzīvo 38,7 % iedzīvotāju. Tautas skaitīšanas dati liecina, ka kopš sešdesmitajiem gadiem prioritāte dzīvojamo māju celtniecībā ir bijusi pilsētām un sabiedriskajam dzīvokļu fondam. No 1961. līdz 1988. gadam celtajās mājās dzīvo 65,3 % pilsētu iedzīvotāju un tikai nepilna puse (49,0 %) laucinieku. Pirms otra pasaules kara celtajās mājās dzīvo vairāk kā puse lauku iedzīvotāju Valkas rajonā - 58,6 %, Limbažu rajonā - 53,8 %, Talsu rajonā - 51,0 %.

Pilsētu iedzīvotāju dzīvojamās telpas ir daudz labiekārtotākas par lauku iedzīvotāju, sabiedriskā fonda dzīvokļu iemītnieki bauda daudz lielākas ērtības nekā personiskajās mājās dzīvojošie. Viszemākais labiekārtošanas līmenis ir lauku iedzīvotāju personiskajās mājās, kur galvenokārt vienīgie labiekārtojuma veidi ir tikai elektrība un gāzes plīts.

ОРГАНИЗАЦИЯ ПЕРЕПИСИ НАСЕЛЕНИЯ

Перепись населения проведена по состоянию на 12 января 1989 года. Эта дата выбрана потому, что в зимнее время в середине недели (четверг) наблюдается наименьшая миграция населения. Таким образом обеспечивается сопоставимость итогов настоящей переписи с данными предыдущих переписей, создана возможность для облегчения текущих и перспективных расчетов численности и состава населения на начало года. Принимались во внимание и рекомендации Статистической комиссии ООН о проведении национальных переписей населения в год, оканчивающийся на ноль или близкий к нему.

Перепись продолжалась 8 дней - с 12 по 19 января. Население переписывалось только по месту жительства, а не по месту работы или службы. Переписные листы заполнялись специально подготовленными счетчиками в порядке обхода всех помещений, где проживало или могло жить население, включая помещения, занятые предприятиями, учреждениями и организациями. Критерием при переписи было принято местонахождение населения по состоянию на 12 часов ночи с 11 на 12 января, включая временно проживающих. Чтобы не допустить повторного счета, всем лицам, переписанным в качестве временно проживающих, и всем переписанным в поездах, на судах, вокзалах, станциях, аэропортах, гостиницах, санаториях и других помещениях с подвижным населением,

а также тем, кто предполагал с 12 по 24 января выехать за пределы постоянного места жительства, счетчик выдавал справку о прохождении переписи. Использовались и другие меры, обеспечивающие точность счета населения.

Переписью все население было учтено как наличное и как постоянное население. К наличному населению относились лица, прошедшие ночь на 12 января в данном помещении, независимо от того, проживали они там постоянно или временно. К наличному населению относились и лица, находившиеся на территории того же города, поселка или волости, а также находившиеся за пределами их на работе или в местах, где они не могли быть переписаны.

К постоянному населению относились постоянно проживающие в месте прохождения переписи, включая временно отсутствующих (те, которые во время переписи лечились в больницах или санаториях, находились в домах отдыха, в интернатах при школах и др.), если отсутствие не превышало 6 месяцев, также прибывшие на постоянную работу, учебу в вузах, средних специальных учебных заведениях, училищах профтехобразования или курсах со сроком обучения 6 месяцев и более.

ПРОГРАММА ПЕРЕПИСИ

Перепись населения 1989 года проводилась по программе, включающей 25 вопросов, из них по 13 вопросам опрашивалось все насе-

ление: родственные отношения к члену семьи, записанному первым в переписном листе, пол, временно отсутствует, временно проживает, дата рождения, место рождения, состояние в браке, национальность (для иностранцев также гражданство), родной язык (также другой язык народов СССР, которым свободно владеет), образование, окончил ли профессионально-техническое учебное заведение, тип учебного заведения, в котором учится, источники средств существования.

Кроме того, по следующим 5 вопросам опрашивалось 25 % постоянного населения, причем данные выборочного опроса при разработке материалов переписи были распространены на все население: место работы, занятие по месту работы, общественная группа, продолжительность непрерывного проживания в данном населенном пункте, для женщин дополнительно просили указать, сколько детей они родили и сколько из них живы. В мировой практике такой метод применяется часто, главным образом для экономии средств. Метод обеспечивает достаточно высокую точность итогов переписи.

Следующие 7 вопросов о жилищных условиях заполнялись каждой семье, одиночке или члену семьи, живущему отдельно: период постройки дома, материал наружных стен, принадлежность дома, тип жилого помещения, благоустройство, число занимаемых жилых комнат, размер общей и жилой площади.

ЧИСЛЕННОСТЬ, ПОЛ, ВОЗРАСТНАЯ СТРУКТУРА НАСЕЛЕНИЯ

За период между переписями 1979 и 1989 гг. численность постоянного населения Латвии увеличилась на 163751 человека, или на 6,5%, и составила 2666567 человек. Численность городского населения возросла на 191500 человек, или на 11,3%, а численность сельского населения уменьшилась на 27749 человек, или на 3,4%. Удельный вес городского населения в 1979 году составил 67,8%, а в 1989 году - 70,8% населения республики.

В ходе переписи в январе 1989 года было учтено 64329 сельских населенных пунктов, в которых проживал 778041 человек. В среднем на один населенный пункт приходилось 12 жителей. В 56682 пунктах (88%) проживало в среднем по 3 человека, а в каждом из остальных сельских населенных пунктов - в среднем по 77 человек. Кроме того, во время переписи в сельской территории республики насчитывалось 48 населенных пунктов только с временно проживающим населением и 8983 хутора без населения.

Численность населения возросла как за счет естественного движения населения - превышения числа родившихся над числом умерших, так и за счет миграции. За межпереписной период естественный прирост населения республики составил 66,6 тыс. человек (40,7% общего прироста населения) и прирост за счет

миграции - 97,2 тыс. человек (59,3 % общего прироста). Притом численность сельского населения уменьшилась как за счет естественного движения - на 2 тыс. человек, так за счет миграции - на 25,7 тыс. человек. В то же время численность городского населения увеличилась за счет естественного движения на 68,6 тыс. и за счет миграции - на 122,9 тыс. человек. Значит в прошедшее десятилетие миграционные потоки, как межгосударственные и межреспубликанские, так и внутриреспубликанские, были направлены на города, в которых больше возможностей выбора подходящей работы и лучшие условия удовлетворения социально-культурных потребностей.

В 1989 году 1194448 человек, или 44,8 % населения Латвии, проживали в месте постоянного жительства с рождения. 38,0 % населения проживает в месте постоянного жительства 25 лет и более. Место жительства в свое время меняли 1050135 горожан (55,6% городского населения) и 421984 сельских жителя (54,2 %).

Изменение численности населения молодежи трудоспособного возраста (до 16 лет), в трудоспособном возрасте (мужчины 16-59 лет, женщины 16-54 года) и старше трудоспособного возраста за 1959 - 1989 гг. характеризуется следующими данными:

	Численность населения			в общей численности населения,		
	1959	1979	1989	в процентах		
Все население	2093458	2502816	2666567	100	100	100
в том числе в возрасте:						
молоде трудоспособного	489280	544374	606335	23,4	21,8	22,8
в трудоспособном	1218258	1460058	1507422	58,2	58,3	56,5
старше трудоспособного	385828	498011	552736	18,4	19,9	20,7

В республике уменьшается удельный вес населения в трудоспособном возрасте, а растет удельный вес лиц пенсионного возраста, в последнее десятилетие и удельный вес детей. За 1979 - 1989 гг. численность лиц пенсионного возраста увеличилась на 54,7 тыс. человек, или на 11,0 %. Средний возраст населения СССР в 1989 году составил 33,2 года, Литвы - 34,9 года, Эстонии - 35,8 года и Латвии - 36,3 года, в том числе городского населения - 36,2 года, сельского - 36,8 года. Это свидетельствует о более старом, чем в соседних странах, возрастном составе населения нашей республики.

В нынешней возрастной структуре отражаются прошлые тенденции процессов естественного движения, особенно рождаемости. Сильное влияние на них оказала вторая мировая война,

которая не только унесла тысячи жизней, но и привела к уменьшению числа рождений как в годы войны, так и в годы, когда в активный детородный возраст вступали женщины военных лет рождения или поколения их дочерей. В основном этой причиной, а также миграцией, объясняются различия в темпах увеличения численности населения по отдельным возрастным группам между 1979 и 1989 гг.

Удельный вес мужчин, который в 1939 году в Латвии составил 47,0 % и в 1959 году снизился до 43,9 %, несколько повысился и в 1989 году достиг 46,5 % всего населения. В 1959 году было на 255442 женщины больше, чем мужчин, в 1979 году превышение численности женщин составляло 199890 и в 1989 году - 188955. На 100 мужчин в 1939 году приходилось 113 женщин, в 1959 году - 128 женщин и в 1989 году - 115 женщин. Более быстрому выравниванию соотношения численности мужчин и женщин мешает повышенная смертность мужчин в трудоспособном возрасте. Во всех возрастах до 27 лет наблюдается некоторый перевес численности мужчин, а с 28 лет женщин больше, чем мужчин. Средний возраст мужчин составляет 33,5 года, а женщин - 38,8 года. В молодых возрастах образовались диспропорции в соотношении численности мужчин и женщин среди городского и сельского населения. Так например, в возрасте 25 - 34 лет в городских поселениях в 1989 году было на 8290 женщин больше, чем мужчин, а в сельской местности в этом возрасте имелось на 6995 мужчин больше,

чем женщин. Такие диспропорции в большой мере являются последствиями недостаточно обоснованной политики размещения объектов разных отраслей народного хозяйства и их развития, способствующей увеличенной миграции населения в города, что вызвало затруднения в образовании семей, ухудшает демографическую ситуацию в республике и отдельных ее регионах.

НАЦИОНАЛЬНЫЙ СОСТАВ НАСЕЛЕНИЯ

За 1959 - 1989 гг. в Латвии увеличилась численность представителей почти всех национальностей, кроме евреев и эстонцев. Наиболее быстро росла численность молдаван (в 14,1 раза), украинцев (в 3,1 раза), армян (в 2,9 раза), татар (в 2,6 раза), немцев (в 2,4 раза), белорусов (в 1,9 раза), русских и цыган (в 1,6 раза). Очень медленно за этот период - только на 7 % - увеличилась численность латышей, что привело к снижению их удельного веса в общей численности населения. В Латвии в 1989 году по данным переписи населения проживало 1387757 латышей, или 52,0 % всего населения, а в 1959 году удельный вес основной нации нашей республики составил 62,0 % всего населения. В 1989 году 71229 латышей проживали в других республиках СССР.

Среди городского населения удельный вес латышей на начало 1989 года составил 44,0 %, среди сельского населения - 71,5 %, против соответственно 45,1 % и 71,9 % во время предыдущей переписи населения в 1979 году. В

Риге проживают 332 тысячи латышей, или 36,5% населения (в 1979 году - 38,3%). Наибыший удельный вес коренной национальности среди населения республиканских городов в Елгаве - 49,7%, наименьший - в Даугавпилсе - 13,0%, среди сельских районов соответственно в Талсинском районе - 89,8%, в Даугавпилсском районе - 35,9%.

Из всего населения Латвии в 1989 году 89,9% родным языком считали язык своей национальности. Латышский язык родным назвали 1365635 человек, или 52,0% населения, родным языком русский указали 1122076 человек, или 42,1%. Кроме того, 1392744 человека, или 52,2% населения, отвечая на вопрос счетчика, указывали, что кроме родного владеют еще другим языком народов СССР, в том числе 1043849 - русским языком. Из лиц латышской национальности русским языком владеют 68,3%, в то же время только 23,0% лиц других национальностей указали, что они владеют латышским языком.

БРАКИ И СЕМЬИ

В 1989 году по данным переписи населения состояли в браке 630377 мужчин и 632916 женщин в возрасте 16 лет и старше, или соответственно 67,8% и 56,0% мужчин и женщин данного возраста (в среднем по СССР - 71,5% у мужчин и 60,6% у женщин). Здесь повлияли различия в численности и возрастном составе мужчин и женщин.

85,6% населения республики живут в семьях, 5,0% составляют члены семей, проживающие отдельно от семьи, и 9,4% - одиночки. По удельному весу членов семей, проживающих отдельно от семьи, Латвия занимает среднее место среди соседних стран и республик СССР, а удельный вес одиночек выдвигает нашу республику на второе место среди соседних республик (после Эстонии). Средний размер семьи в начале 1989 года и в Латвии, и в Эстонии был только 3,1 - самый низкий среди республик СССР (в среднем по СССР этот показатель - 3,5).

Из 731855 семей 37,8% семей состоят из двух человек, 28,7% - из трех, 22,5% - из четырех и 11,0% - из пяти и более человек. В республике преобладают семьи, состоящие из одной супружеской пары с детьми или без них. По данным переписи населения 1989 года на них приходится 74,4% всех семей. Примерно 1/5 этих семей включает мать или отца одного из супругов и других родственников. Прирост числа семей с одной супружеской парой в 80-е годы был незначительный, что связано с изменением возрастного состава населения и увеличением числа разводов. В последнее время в республике ежегодно расторгается 10 - 11 тыс. браков, в результате более 9 тыс. детей остаются без одного из родителей.

Данные нескольких последних переписей населения показывают, что повышаются численность и удельный вес неполных семей, состоящих из матерей (отцов) с детьми. За истекшее

десятилетие их стало больше на 23964 семьи, или на 20,5 %. Пополнение этой группы семей происходит как за счет разводов, так и внебрачных рождений.

Число семей, имеющих детей в возрасте до 18 лет, составило по данным переписи 402337, или 55,0 % всех семей. По сравнению с 1979 годом количество этих семей увеличилось только на 2,8 %. Однако в большей мере (на 12,2 %) возросло число бездетных семей, а из числа семей с детьми самый высокий удельный вес (53,8%) занимают однодетные семьи.

Итоги переписей населения позволяют характеризовать также национальный состав семей. В 1989 году в республике 530782, или 72,5 %, составили однопациональные семьи и 201073, или 27,5 % - этнически смешанные семьи, состоящие из лиц разных национальностей. С 1970 года число этнически смешанных семей увеличилось в горпоселениях в 1,6 раза, а в сельской местности - в 1,3 раза.

ОБРАЗОВАНИЕ

В Латвии, как показывают данные последних переписей, повышается уровень образования населения. В 1989 году на 1000 человек в возрасте 15 лет и старше имелось 115 человек с высшим образованием и 489 со средним образованием, а в 1959 году - соответственно лишь 27 и 159 человек. Еще более значительно возрос уровень образования в сельской местности. Число лиц, имеющих высшее образование,

на селе увеличилось с 5118 человек в 1959 году до 32646 - в 1989 году, или в 6,4 раза. Однако уровень образования городского населения еще значительно превышает уровень образования сельского. В 1989 году в республике насчитывалось в 5,6 раза больше женщин с высшим образованием, чем в 1959 году. Из 241245 человек с высшим образованием в 1989 году 54,9 % составляли женщины, а среди 1024565 человек, имеющих среднее образование, женщин было 53,6 %.

Имеют место определенные различия в уровне образования населения разных национальностей, проживающих в республике. Если среди всего населения в возрасте 15 лет и старше высшее образование имеют 11,5 % населения, то среди латышей - только 9,6 %, а среди населения других национальностей - 13,6 %. Среднее специальное и среднее общее образование имеют 46,6 % населения данного возраста, такой уровень образования имеют 44,0 % латышей и 49,4 % населения других национальностей.

СОЦИАЛЬНАЯ СТРУКТУРА И ЗАНЯТОСТЬ НАСЕЛЕНИЯ

Социальный состав населения Латвии образуется из рабочих, служащих, колхозников и занятых индивидуальной трудовой деятельностью. По данным переписи 1989 года 55,6 % населения были рабочие, 32,4 % - служащие, 11,8 % - колхозники. Среди занятого на-

селения рабочих и служащих 90,4 %, а колхозников - лишь 9,4 %.

При переписи населения 1989 года наряду с традиционными видами занятости были учтены новые формы занятости: работа в кооперативе и индивидуальная трудовая деятельность. В качестве основного источника средств существования их назвали 14653 человека, или 1,0 % занятого населения. Из них 11244 человека были заняты в кооперативах и 3409 - индивидуальной трудовой деятельностью.

Переписью 1989 года были учтены также лица, имеющие два источника средств существования (в 1979 году учитывался только один источник). Их было 465585 человек, или 17,5% всего населения, в основном работающие пенсионеры, а также лица, совмещающие основную деятельность с занятостью в личном подсобном хозяйстве, либо получающие стипендию, пособие и помощь от родственников. За 1979 - 1988 гг. в 1,9 раза возросла численность занятых в личном подсобном хозяйстве, которое служит для них основным источником средств существования. Такое сравнительно резкое увеличение является результатом предоставления государством значительно больших возможностей населению заниматься этим видом деятельности и получать от него доход.

Численность занятого населения (не считая учащихся и занятых в домашнем и личном подсобном хозяйстве) составила в начале 1989 года 1458554 человека, или 54,7 % населения республики. Из всего занятого населения 3/4

работают в отраслях материального производства и 1/4 - в непроизводственной сфере. В последние десятилетия наблюдается перераспределение занятого населения между производственной и непроизводственной сферой в пользу последней. Если за период с 1979 по 1989 гг. общая численность занятых возросла на 6,3 %, то занятых в непроизводственной сфере - на 12,4 %.

Удельный вес женщин в общей численности занятого населения составляет почти половину (49,7 %), в том числе в материальном производстве - 44,3 % и в непроизводственных отраслях - 65,6 %. Традиционно высокий удельный вес женщин наблюдается в следующих сферах деятельности: в кредитовании и государственном страховании - 88,8 %, в здравоохранении - 83,4 %, в торговле и общественном питании - 81,3 %, в народном образовании и информационно-вычислительном обслуживании - 79 %. Несмотря на систему мер, направленных на улучшение условий труда женщин, все еще большое число их занято тяжелым физическим трудом. Так, в промышленности пятую часть рабочих, занятых тяжелым физическим трудом, составляют женщины, в строительстве - свыше четверти.

Изменения наблюдаются также в распределении занятого населения между занятыми физическим и умственным трудом. За последние 30 лет численность занятых физическим трудом возросла на 6 %, а занятых умственным трудом - на 40 %. Меняется также качественный сос-

тав и структура работников физического труда. Вследствие повышения уровня механизации и автоматизации производственных процессов более быстрыми темпами росла численность операторов, электромонтеров, наладчиков. В ряде отраслей промышленности в результате внедрения более производительного оборудования, прогрессивной технологии, распространения передовых методов организации труда происходит уменьшение численности рабочих отдельных профессий. Так, в текстильной промышленности с увеличением парка автоматических ткацких станков и расширением зон обслуживания сократилась численность ткачей, прядильщиц, мотальщиц. Аналогичные процессы происходили в деревообрабатывающей промышленности и в ряде других отраслей.

Хотя удельный вес занятых умственным трудом растет и занятых физическим трудом - уменьшается, все-таки уровень занятых физическим трудом - почти 65 % общей численности занятого населения - свидетельствует о низком техническом потенциале производства.

Имеются определенные различия в занятости населения разных национальностей по отраслям народного хозяйства. Из всего занятого населения республики в промышленности работает примерно каждый третий (30,7 %). Среди латышей и литовцев удельный вес занятых в промышленности ниже - 25 % и 28 %, а среди населения некоторых других национальностей - значительно выше: у русских и белорусов - 37 %, у украинцев - 34 %. В свою

очередь в сельском хозяйстве больше заняты латыши (22 % всех занятых латышей) и литовцы (30 %).

Из общей численности занятых в соответствующей отрасли наивысший удельный вес латышей имеет место в лесном хозяйстве (82%), в сельском хозяйстве (72 %), в полиграфической промышленности (69 %), в дорожном хозяйстве (62 %), в связи (54 %), электроэнергетике (53 %), а населения других национальностей - в морском транспорте (65 %), железнодорожном транспорте (72 %), машиностроении (71 %), на производстве строительных материалов (68 %), химической промышленности (67 %).

Удельный вес занятых преимущественно умственным трудом по данным переписи населения среди латышей был 34 %, русских - 38 %, украинцев - 43 %.

ЖИЛИЩНЫЕ УСЛОВИЯ НАСЕЛЕНИЯ

В соответствии с практикой развитых стран и рекомендациями ООН первый раз после войны в программу переписи населения 1989 года были включены и вопросы о жилищных условиях населения. Население и семьи нашей республики по типам жилых помещений распределены следующим образом (в тысячах):

	Численность		
	населения	семей	одиночек
Всего	2666,6	731,9	250,5
в том числе указанные тип жилого помещения на них проживают:	2557,2	721,7	233,7
в индивидуальном доме	411,4	110,0	36,1
в части индивидуаль- ного дома	123,9	34,7	16,9
в отдельной квартире	1667,7	483,8	116,1
в общей квартире	208,2	61,2	24,6
в общежитии (включая обще- жития учебных заведений и пансионаты для престарелых)	146,0	24,0	40,0
проживают в помещении другого вида (в вагончиках и т. п.)	3,3	0,6	0,6
снимают жилое помещение у отдельных граждан	17,4	4,1	3,8

Из всего населения 61,3 % проживают в индивидуальных домах и отдельных квартирах. 13,8 % населения республики (16,9 % в городах, 6,6 % в сельской местности) проживают в общих (коммунальных) квартирах и в общежитиях. Больше всего доля проживающих в отдельных квартирах в республиканских городах (с 66 % в Елгаве до 79 % в Лиепае). В некоторых районах - Добельском, Рижском, Вауском, Салдусском - такой же высокий удельный вес проживающих в отдельных квартирах. Зато в инди-

видуальных домах больше всего проживает население восточных районов республики - Даугавпилсского и Прейльского районов - 43 %, Балвского района - 45 %, Лудзенского района - 49 %, Краславского района - 50 %, Резекненского района - 51 %. Наивысший удельный вес проживающих в общих (коммунальных) квартирах в Риге - 133 тыс. человек, или 15,3 % населения столицы.

28,3 % населения республики проживают в домах, построенных до 1940 года. В сельской местности в домах, построенных в указанном периоде, живут 38,7 % населения. Данные переписи населения свидетельствуют, что, начиная уже с 60-х годов, в жилищном строительстве приоритет был отдан городам и общественному жилищному фонду. В домах, построенных в период с 1961 по 1988 гг., проживают 65,3 % горожан и лишь менее половины (49,0%) сельских жителей. В домах, построенных до второй мировой войны, проживает более половины сельского населения Валкского района - 58,6 %, Лимбажского района - 53,8 %, Талсинского района - 51,0 %.

Жилые помещения горожан более благоустроены, чем сельских жителей; живущие в квартирах общественного жилищного фонда имеют значительно больше удобств, чем жители индивидуальных домов. Самый низкий уровень благоустройства имеется в домах, находящихся в личной собственности сельского населения, в большей части которых единственные виды благоустройства - лишь электричество и газ.

A-

IEDZIVOTAJU SKAITS, DZIMUMS UN VECUMS

ЧИСЛЕННОСТЬ, ПОЛ И ВОЗРАСТ НАСЕЛЕНИЯ

A-1

ADMINISTRATĪVI TERITORĪLAIS IEDALĪJUMS

АДМИНИСТРАТИВНО-ТЕРРИТОРИАЛЬНОЕ ДЕЛЕНИЕ

(gada sākumā; attiecīgo gadu robežās -
на начало года; в границах соответствующих лет)

	1935	1941	1950	1959	1970	1979	1989	
Lauku rajoni (apriņķi)	19	19	58	45	26	26	26	Сельские районы (уезды)
Pagasti (ciemu Padomes)	517	516	1358	649	539	481	465	Волости (сельские Советы)
Pilsētas	60	59	58	56	56	56	56	Города
tai skaitā:								в том числе:
republikāniskās	1	5	5	6	7	7	7	республиканские
rajonu (apriņķu) centri	19	19	44	40	26	26	26	центры районов (уездов)
Ciematī	-	-	5	34	35	36	37	Поселки

A-2

KLĀTESOŠO IEDZĪVOTĀJU SKAITS

ЧИСЛЕННОСТЬ НАЛИЧНОГО НАСЕЛЕНИЯ

Gads Год	Visi iedzīvotāji Все население	Tai skaitā В том числе		Iedzīvotāju kopskaitā, procentos В общей численности населения, процентов		Iedzīvotāju uz 1 km ² Число жителей на 1 кв. км
		pilsētu городское	lauku сельское	pilsētu городское	lauku сельское	
1913	2492500	939000	1553500	38	62	39
1935, 12.II	1905373	708679	1196694	37	63	30
1939	1884756	662669	1222087	35	65	29
1959, 15.I	2093458	1114186	979272	53	47	32
1970, 15.I	2364127	1476602	887525	62	38	37
1979, 17.I	2520514	1725633	794881	68	32	39
1989, 12.I	2680029	1905911	774118	71	29	41

Šajā un turpmākajās tabulās iedzīvotāju skaits visos gados dots pašreizējās robežās.

В этой и последующих таблицах численность населения за все годы приведена в современных границах.

IEDZĪVOTĀJU SKAITA IZMAIŅAS LATVIJĀ
 ДИНАМИКА ЧИСЛЕННОСТИ НАСЕЛЕНИЯ ЛАТВИИ
 (tūkst.cilv. - тыс.человек)

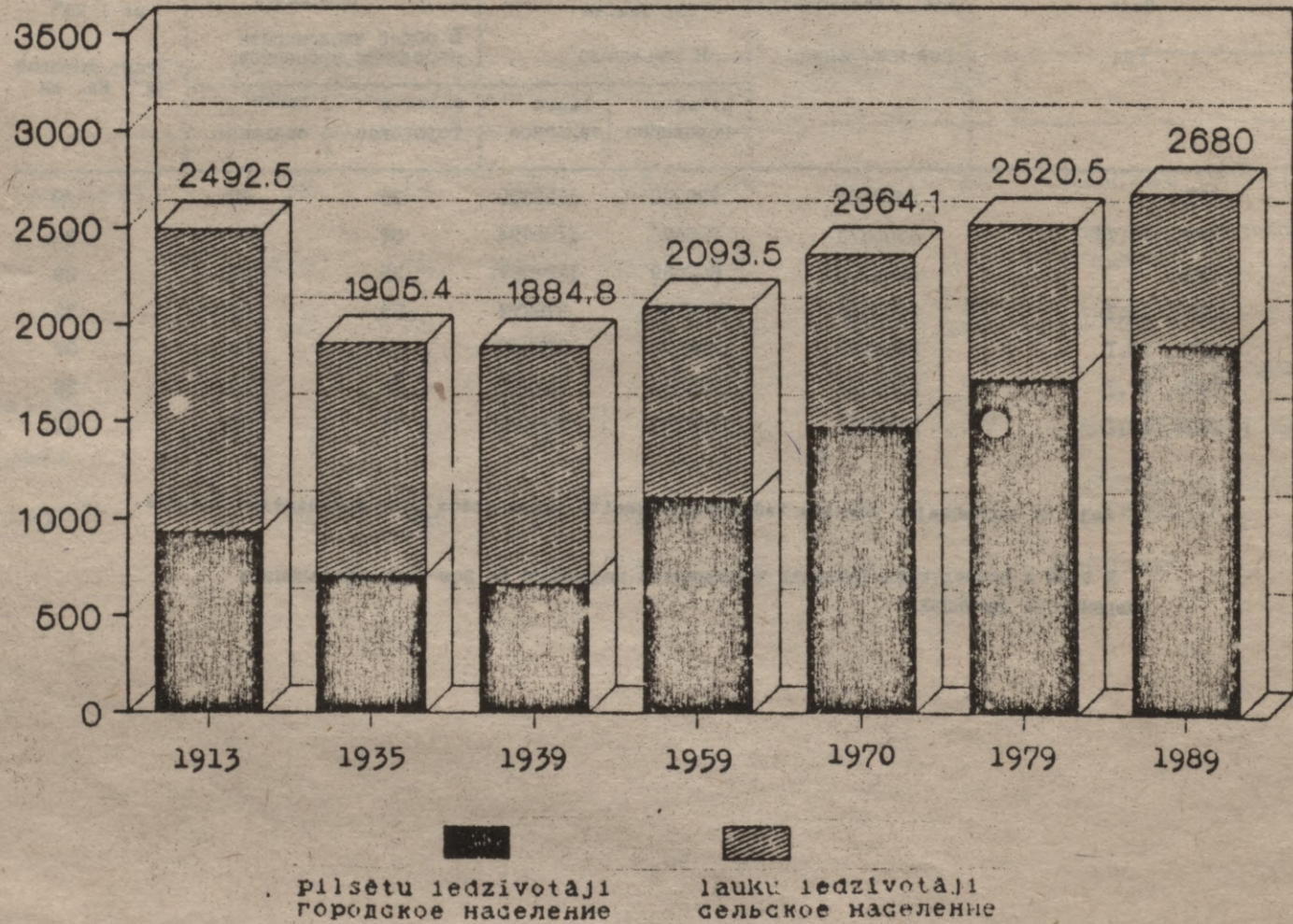

A-3

 VĪRIEŠU UN SIEVIEŠU SKAITS
 ЧИСЛЕННОСТЬ МУЖЧИН И ЖЕНЩИН

Gads Год	Visi iedzi- votāji Все население	Tai skaitā		Iedzīvotāju kopskaitā, procentos		Sieviešu skaits uz 1000 vīrie- šiem Численность женщин на 1000 мужчин
		В том числе		В общей численности на- селения, процентов		
		vīrieši мужчины	sievietes женщины	vīrieši мужчины	sievietes женщины	
1897, 9.II	1929387	946036	983351	49,0	51,0	1039
1935, 12.II	1905373	890159	1015214	46,7	53,3	1140
1939	1884756	886181	998575	47,0	53,0	1127
1959, 15.I	2093458	919008	1174450	43,9	56,1	1278
1970, 15.I	2364127	1080616	1283511	45,7	54,3	1188
1979, 17.I	2520514	1160624	1359890	46,0	54,0	1172
1989, 12.I	2680029	1246316	1433713	46,5	53,5	1150

A-4

KLĀTESOŠO UN PASTĀVĪGO IEDZĪVOTĀJU SKAITS
 ЧИСЛЕННОСТЬ НАЛИЧНОГО И ПОСТОЯННОГО НАСЕЛЕНИЯ

Klātesošie iedzīvotāji Наличное население	: Tai skaits - В том числе			Pastāvīgie iedzīvotāji Постоянное население	: Tai skaits - В том числе			
	pilsētu iedzīvotāji Городское население	: Lauku iedzīvotāji Сельское население	: no tiem Rīgā Из них в Г.Риге		pilsētu iedzīvotāji Городское население	: Lauku iedzīvotāji Сельское население	: no tiem Rīgā Из них в Г.Риге	
	: pavisam : всего				: pavisam : всего			
Kopā - Оба пола								
1959	2093458	1114186	580423	979272	2079948	1100018	574667	979930
1970	2364127	1476602	731831	887525	2351903	1463872	729003	888031
1979	2520514	1725633	835475	794881	2502816	1697026	828485	805790
1989	2680029	1905911	915106	774118	2666567	1888526	910455	778041
Vīrieši - Мужчины								
1959	919008	482142	249150	436866	913511	477347	247993	436164
1970	1080616	675437	329672	405179	1073060	669067	328626	403993
1979	1160624	791188	330753	369436	1151463	777142	377837	374321
1989	1246316	878382	419612	367934	1238806	869572	416963	369234
Sievietes - Женщины								
1959	1174450	632044	331273	542406	1166437	622671	326674	543766
1970	1283511	801165	402159	482346	1278843	794805	400377	484038
1979	1359890	934445	454722	425445	1351353	919884	450648	431469
1989	1433713	1027529	495494	406184	1427761	1018954	493492	408607

A-5 KLĀTESOŠO IEDZĪVOTĀJU SKAITS RAJONOS
 ЧИСЛЕННОСТЬ НАЛИЧНОГО НАСЕЛЕНИЯ РАЙОНОВ

Rajoni	Platība, km ² Территория, кв.км	Iedzīvotāju skaits Численность населения				Pilsētu iedzīvo- tāju īpatsvars, procentos Удельный вес го- родского населения, в процентах	Iedzīvotāju uz 1 km ² Число жителей на 1 кв.км	Райони
		1959	1970	1979	1989			
Aizkraukles	2558	40085	43941	42094	44408	55	17	Айзкраукльский
Alūšnes	2246	33066	31462	29552	28827	44	13	Алуконенский
Balvu	2384	48207	41041	37164	33847	42	14	Балвский
Bauskas	1884	46756	48433	51682	55854	29	30	Бауский
Cēsu	3062	56981	63072	63120	65345	38	21	Цесисский
Daugavpils	2526	60637	52822	49342	46711	9	18	Даугавпилсский
Dobeles	1680	42669	42692	43076	44630	45	27	Добельский
Gulbenes	1876	31936	31031	29657	30067	35	16	Гулбенский
Jēkabpils	2998	58144	58960	58862	61758	57	21	Екабпилсский
Jelgavas	1613	40812	39739	38412	38930	21	24	Елгавский
Krāslavas	2288	57870	48815	44614	41453	38	18	Краславский
Kuldīgas	2503	41730	41179	39126	40512	51	16	Кулдигский
Liepājas	3589	59137	58994	55062	54315	35	15	Лиепайский
Limbažu	2602	41139	42226	40393	41025	43	16	Лимбажский
Ludzas	2566	64532	54054	46944	42152	42	16	Лудзенский
Madonas	3348	53844	51317	48826	49207	40	15	Мадонский
Ogres	1816	35189	47879	58040	66008	63	36	Огрский
Preiļu	2042	51564	45889	44531	45684	48	22	Преильский
Rēzeknes	2654	66726	56501	49167	43470	18	16	Резекненский
Rīgas	3094	78602	107632	128317	152046	27	49	Рижский
Saldus	2134	35751	36628	36255	39241	41	18	Салдусский
Talsu	2748	50563	49375	48582	49716	47	18	Талсинский
Tukuma	2457	50823	53371	55095	59035	45	24	Тукумский
Valkas	2440	38409	39270	37574	37449	52	15	Валкский
Valmieras	2373	49266	55803	58285	62810	58	26	Валмиерский
Ventspils	2473	18593	16455	14320	15632	8	6	Вентспилсский

LAUKU IEDZĪVOTĀJU BLĪVUMS
ПЛОТНОСТЬ СЕЛСКОГО НАСЕЛЕНИЯ



Iedzīvotāju uz 1 km²:
Число жителей на 1 кв. км:

	6 - 7
	8 - 10
	11 - 16
	17 - 21
	36

A-6

IEDZĪVOTĀJU SKAITS REPUBLIKĀNISKAJĀS PILSĒTĀS UN RAJONOS
 ЧИСЛЕННОСТЬ НАСЕЛЕНИЯ ПО РЕСПУБЛИКАНСКИМ ГОРОДАМ И РАЙОНАМ

	Klātesošie iedzīvotāji			Pastāvīgie iedzīvotāji			
	Наличное население			Постоянное население			
	kopā оба пола	vīrieši мужчины	sievietes женщины	kopā оба пола	vīrieši мужчины	sievietes женщины	
Rīga	915106	419612	495494	910455	416963	493492	Рига
Centra rajons	56244	24974	31270	55870	24795	31075	Центральный район
Kurzemes rajons	164698	75466	89232	166253	76264	89989	Курземский район
Latgales priekšpilsēta	244884	111739	133145	241380	109455	131925	Латгальское предместье
Vidzemes priekšpilsēta	233879	104246	129633	232703	103674	129029	Видземское предместье
Zemgales priekšpilsēta	99833	45836	53997	98873	45479	53394	Земгальское предместье
Ziemeļu rajons	115568	57351	58217	115376	57296	58080	Зиёмельский район
Daugavpils	126680	59593	67087	124910	58628	66282	Даугавпилс
Jelgava	74704	35035	39669	74105	34631	39474	Елгава
Jūrmala	66026	29451	36575	60600	27055	33545	Юрмала
Liepāja	114462	53619	60843	114486	53630	60856	Лиепая
Rēzekne	42481	19763	22718	42477	19662	22815	Резекне
Ventspils	50438	23537	26901	50646	23657	26989	Вентспилс
Aizkraukles rajons	44408	20591	23817	44488	20623	23865	Айзкраукльский район
pilsētu iedzīvotāji	24412	11202	13210	24390	11199	13191	городское население
lauku iedzīvotāji	19996	9389	10607	20098	9424	10674	сельское население
Alūksnes rajons	28827	13466	15361	28884	13487	15397	Алуксненский район
pilsētu iedzīvotāji	12578	5816	6762	12550	5814	6736	городское население
lauku iedzīvotāji	16249	7650	8599	16334	7673	8661	сельское население
Balvu rajons	33847	15838	18009	33913	15862	18051	Балвский район
pilsētu iedzīvotāji	14083	6603	7480	14028	6580	7448	городское население
lauku iedzīvotāji	19764	9235	10529	19885	9282	10603	сельское население

	Klātesošie iedzīvotāji			Pastāvīgie iedzīvotāji			
	Наличное население			Постоянное население			
	kopā оба пола	virieši мужчины	sievietes женщины	kopā оба пола	virieši мужчины	sievietes женщины	
Bauskas rajons	55854	26326	29528	55888	26346	29542	Бауский район
pilsētu iedzīvotāji	16135	7345	8790	15850	7217	8633	городское население
lauku iedzīvotāji	39719	18981	20738	40038	19129	20909	сельское население
Cēsu rajons	65345	31026	34319	64335	30482	33853	Цесисский район
pilsētu iedzīvotāji	25022	11549	13473	24165	11088	13077	городское население
lauku iedzīvotāji	40323	19477	20846	40170	19394	20776	сельское население
Daugavpils rajons	46711	22231	24480	47076	22387	24689	Даугавпилсский район
pilsētu iedzīvotāji	4377	1949	2428	4316	1912	2404	городское население
lauku iedzīvotāji	42334	20282	22052	42760	20475	22285	сельское население
Dobeles rajons	44630	20831	23799	44391	20580	23811	Добельский район
pilsētu iedzīvotāji	19879	9075	10804	19717	9002	10715	городское население
lauku iedzīvotāji	24751	11756	12995	24674	11578	13096	сельское население
Gulbenes rajons	30067	14038	16029	29930	13985	15945	Гулбенский район
pilsētu iedzīvotāji	10602	4825	5777	10346	4687	5659	городское население
lauku iedzīvotāji	19465	9213	10252	19584	9298	10286	сельское население
Jekabpils rajons	61758	28856	32902	61048	28486	32562	Екабпилсский район
pilsētu iedzīvotāji	35464	16321	19143	34955	16126	18829	городское население
lauku iedzīvotāji	26294	12535	13759	26093	12360	13733	сельское население
Jelgavas rajons	38930	18240	20690	39135	18352	20783	Елгавский район
pilsētu iedzīvotāji	8107	3787	4320	8126	3768	4338	городское население
lauku iedzīvotāji	30823	14453	16370	31009	14564	16445	сельское население
Krāslavas rajons	41453	19494	21959	41490	19472	22018	Краславский район
pilsētu iedzīvotāji	15898	7382	8516	15759	7319	8440	городское население
lauku iedzīvotāji	25555	12112	13443	25731	12153	13578	сельское население

	Klātesošie iedzīvotāji			Pastāvīgie iedzīvotāji			
	Наличное население			Постоянное население			
	kopā оба пола	vīrieši мужчины	sievietes женщины	kopā оба пола	vīrieši мужчины	sievietes женщины	
Kuldīgas rajons	40512	19114	21398	40985	19352	21633	Кулдигский район
pilsētu iedzīvotāji	20607	9492	11115	20565	9471	11094	городское население
lauku iedzīvotāji	19905	9622	10283	20420	9881	10539	сельское население
Liepājas rajons	54315	25830	28485	54306	25862	28444	Лиепайский район
pilsētu iedzīvotāji	19239	8992	10247	18874	8830	10044	городское население
lauku iedzīvotāji	35076	16838	18238	35432	17032	18400	сельское население
Limbažu rajons	41025	19150	21875	41119	19207	21912	Лимбажский район
pilsētu iedzīvotāji	17599	8101	9498	17668	8162	9506	городское население
lauku iedzīvotāji	23426	11049	12377	23451	11045	12406	сельское население
Ludzas rajons	42152	19903	22249	42495	20011	22484	Лудзенский район
pilsētu iedzīvotāji	17578	8191	9387	17404	8134	9270	городское население
lauku iedzīvotāji	24574	11712	12862	25091	11877	13214	сельское население
Madonas rajons	49207	23136	26071	49466	23259	26207	Мадонский район
pilsētu iedzīvotāji	19651	9166	10485	19437	9055	10382	городское население
lauku iedzīvotāji	29556	13970	15586	30029	14204	15825	сельское население
Ogres rajons	66008	30590	35418	65813	30559	35254	Отровский район
pilsētu iedzīvotāji	41256	18732	22524	41164	18800	22364	городское население
lauku iedzīvotāji	24752	11858	12894	24649	11759	12890	сельское население
Preiļu rajons	45684	21369	24315	45955	21500	24455	Преильский район
pilsētu iedzīvotāji	21823	10030	11793	21684	9975	11709	городское население
lauku iedzīvotāji	23861	11339	12522	24271	11525	12746	сельское население
Rēzeknes rajons	43470	20878	22592	43442	20786	22656	Резекненский район
pilsētu iedzīvotāji	7874	3711	4163	7739	3653	4086	городское население
lauku iedzīvotāji	35596	17167	18429	35703	17133	18570	сельское население

	Klātesošie iedzīvotāji Наличное население			Pastāvīgie iedzīvotāji Постоянное население			
	kopā оба пола	virieši мужчины	sievietes женщины	kopā оба пола	virieši мужчины	sievietes женщины	
	Rīgas rajons	I52046	7II42	80904	I50852	70497	
pilsētu iedzīvotāji	40640	I8525	22II5	39955	I8I44	2I8II	городское население
lauku iedzīvotāji	III406	526I7	58789	II0897	52353	58544	сельское население
Saldus rajons	3924I	I8590	2065I	39468	I870I	20767	Салдусский район
pilsētu iedzīvotāji	I6I8I	75I3	8668	I6054	7449	8605	городское население
lauku iedzīvotāji	23060	II077	II983	234I4	II252	I2I62	сельское население
Talsu rajons	497I6	23386	26330	5004I	23545	26496	Талсинский район
pilsētu iedzīvotāji	23480	I08II	I2669	23449	I0805	I2644	городское население
lauku iedzīvotāji	26236	I2575	I366I	26592	I2740	I3852	сельское население
Tukuma rajons	59035	27834	3I20I	58575	276I4	3096I	Тукумский район
pilsētu iedzīvotāji	26293	I232I	I3972	26070	I2233	I3837	городское население
lauku iedzīvotāji	32742	I55I3	I7229	32505	I538I	I7I24	сельское население
Valkas rajons	37449	I7507	I9942	37364	I74I5	I9949	Валкский район
pilsētu iedzīvotāji	I9407	9059	I0348	I9084	8868	I02I6	городское население
lauku iedzīvotāji	I8042	8448	9594	I8280	8547	9733	сельское население
Valmieras rajons	628I0	28907	33903	62728	28757	3397I	Валмиерский район
pilsētu iedzīvotāji	36643	I6708	I9935	36305	I6465	I9840	городское население
lauku iedzīvotāji	26I67	I2I99	I3968	26423	I2292	I4I3I	сельское население
Ventspils rajons	I5632	7433	8I99	I570I	7453	8248	Вентспилсский район
pilsētu iedzīvotāji	II86	566	620	II93	570	623	городское население
lauku iedzīvotāji	I444C	6867	7579	I4508	6883	7625	сельское население

REPUBLIKĀNĪSKO PILSĒTU UN RAJONU PASTĀVĪGO IEDZĪVOTĀJU SKAITA IZMAIŅAS STARP 1979. UN 1989. GADA TAUTAS
SKAITĪŠANĀM DABISKĀ PIEAUGUMA UN MIGRĀCIJAS REZULTĀTĀ

A-7

ИЗМЕНЕНИЕ ЧИСЛЕННОСТИ ПОСТОЯННОГО НАСЕЛЕНИЯ РЕСПУБЛИКАНСКИХ ГОРОДОВ И РАЙОНОВ МЕЖДУ ПЕРЕПИСЯМИ 1979 И 1989 ГГ.
ЗА СЧЕТ ЕСТЕСТВЕННОГО ДВИЖЕНИЯ И МИГРАЦИИ
(tūkst. cilvēku - тыс. человек)

	Pieaugums vai samazinājums Прирост или сокращение			
	kopējais общий	dabiskais естественный	migrācijas миграционный	
Visi iedzīvotāji	159,5	66,6	92,9	Все население
Pilsētu iedzīvotāji	180,2	68,6	111,6	Городское население
Lauku iedzīvotāji	-20,7	-2,0	-18,7	Сельское население
Rīga	79,6	22,6	57,0	Рига
Daugavpils	11,0	6,3	4,7	Даугавпилс
Jelgava	7,1	3,2	3,9	Елгава
Jūrmala	5,1	1,3	3,8	Юрмала
Liepāja	6,8	5,5	1,3	Лиепая
Rēzekne	5,3	1,5	3,8	Резекне
Ventspils	2,6	2,0	0,6	Вентспилс
Aizkraukles rajons	2,3	1,0	1,3	Айзкраукльский район
Alūksnes rajons	-0,7	-0,2	-0,5	Алуксненский район
Balvu rajons	-3,3	-1,6	-1,7	Балвский район
Bauskas rajons	4,2	2,6	1,6	Бауский район

	Pieaugums vai samazinājums Прирост или сокращение			
	kopējais общий	dabiskais естественный	migrācijas миграционный	
Cēsu rajons	2,2	1,5	0,7	Песокский район
Daugavpils rajons	-2,6	-1,3	-1,3	Даугавпилсский район
Debeles rajons	1,5	2,6	-1,1	Добельский район
Gulbenes rajons	0,4	-0,1	0,5	Гулбенский район
Jēkabpils rajons	2,9	0,7	2,2	Екабпилсский район
Jelgavas rajons	0,5	1,4	-0,9	Елгавский район
Krāslavas rajons	-3,1	-1,7	-1,4	Краславский район
Kuldīgas rajons	1,4	0,6	0,8	Куддигский район
Liepājas rajons	-0,8	-0,2	-0,6	Лиепайский район
Limbažu rajons	0,6	1,2	-0,6	Лимбажский район
Ludzas rajons	-4,7	-3,1	-1,6	Лудзенский район
Madonas rajons	0,4	0,9	-0,5	Мадонский район
Ogres rajons	8,0	4,1	3,9	Отрский район
Preiļu rajons	1,2	-0,1	1,3	Преильский район
Rēzeknes rajons	-5,7	-1,6	-4,1	Резекненский район
Rīgas rajons	23,7	9,1	14,6	Рижский район
Saldus rajons	2,9	1,6	1,3	Салдусский район
Talsu rajons	1,1	1,4	-0,3	Талсинокий район
Tukuma rajons	3,9	2,2	1,7	Тукумский район
Valkas rajons	-0,1	0,3	-0,4	Валкский район
Valmieras rajons	4,5	2,2	2,3	Валмиерский район
Ventspils rajons	1,3	0,7	0,6	Вентспилсский район

A-8

VĪRIEŠU UN SIEVIEŠU SKAITS REPUBLIKĀNISKAJĀS PILSĒTĀS UN RAJONOS

ЧИСЛЕННОСТЬ МУЖЧИН И ЖЕНЩИН ПО РЕСПУБЛИКАНСКИМ ГОРОДАМ И РАЙОНАМ

	Iedzīvotāju skaits Численность населения	Tai skaitā В том числе		Iedzīvotāju kopskaitā, procentos В общей численности населения, процентов		Sieviešu skaits uz 1000 vīriešiem Численность женщин на 1000 мужчин	
		virieši мужчины	sievietes женщины	virieši мужчины	sievietes женщины		
Visi iedzīvotāji	2666567	1238806	1427761	46,5	53,5	1153	Все население
Pilsētu iedzīvotāji	1888526	869572	1018954	46,0	54,0	1172	Городское население
Lauku iedzīvotāji	778041	369234	408807	47,5	52,5	1107	Сельское население
Rīga	910455	416963	493492	45,8	54,2	1184	Рига
Daugavpils	124910	58628	66282	46,9	53,1	1131	Даугавпилс
Jelgava	74105	34631	39474	46,7	53,3	1140	Елгава
Jūrmala	60600	27055	33545	44,6	55,4	1240	Юрмала
Liepāja	114486	53630	60856	46,8	53,2	1135	Лиепая
Rēzekne	42477	19662	22815	46,3	53,7	1160	Резекне
Ventspils	50646	23657	26989	46,7	53,3	1141	Вентспилс
Aizkraukles rajons	44488	20623	23865	46,4	53,6	1157	Айзкраукльский район
Alūksnes rajons	28884	13487	15397	46,7	53,3	1142	Алуксненский район
Balvu rajons	33913	15862	18051	46,8	53,2	1138	Балвский район
Bauskas rajons	55888	26346	29542	47,1	52,9	1121	Бауский район
Cēsu rajons	64335	30482	33653	47,4	52,6	1111	Цесисский район
Daugavpils rajons	47076	22387	24689	47,6	52,4	1103	Даугавпилоский район
Dobele rajons	44391	20580	23811	46,4	53,6	1157	Добельский район
Gulbenes rajons	29930	13985	15945	46,7	53,3	1140	Гулбенский район
Jēkabpils rajons	61048	28486	32562	46,7	53,3	1143	Екабпилоский район
Jelgavas rajons	39135	18352	20783	46,9	53,1	1132	Елгавский район

	Iedzīvotāju skaits	Tai skaitā		Iedzīvotāju kopskaitā, procentos		Sieviešu skaits uz 1000 vīriešiem	
	Численность населения	В том числе		В общей численности населения, процентов		Численность женщин на 1000 мужчин	
		vīrieši мужчины	sievietes женщины	vīrieši мужчины	sievietes женщины		
Krāslavas rajons	41490	19472	22018	46,9	53,1	1131	Краславский район
Kuldīgas rajons	40985	19352	21633	47,2	52,8	1118	Кулдигский район
Liepājas rajons	54306	25862	28444	47,6	52,4	1100	Лиепайский район
Limbažu rajons	41119	19207	21912	46,7	53,3	1141	Лимбажский район
Ludzas rajons	42495	20011	22484	47,1	52,9	1124	Лудзенский район
Madonas rajons	49466	23259	26207	47,0	53,0	1127	Мадонский район
Ogres rajons	65813	30559	35254	46,4	53,6	1154	Огрский район
Preiļu rajons	45955	21500	24455	46,8	53,2	1137	Прейльский район
Rēzeknes rajons	43442	20786	22656	47,8	52,2	1090	Резекненский район
Rīgas rajons	150852	70497	80355	46,7	53,3	1140	Рижский район
Saldus rajons	39468	18701	20767	47,4	52,6	1110	Салдусский район
Talsu rajons	50041	23545	26496	47,1	52,9	1125	Талсинский район
Tukuma rajons	58575	27614	30961	47,1	52,9	1121	Тукумский район
Valkas rajons	37364	17415	19949	46,6	53,4	1146	Валкский район
Valmieras rajons	62728	28757	33971	45,8	54,2	1181	Валмиерский район
Ventspils rajons	15701	7453	8248	47,5	52,5	1107	Вентспилсский район

A-9

IEDZĪVOTĀJU SKAITS PILSĒTĀS
ЧИСЛЕННОСТЬ НАСЕЛЕНИЯ ГОРОДОВ

	1989																			
	1881	1897	1935	1939	1959	1970	1979	klātesošie iedzīvotāji			pastāvīgie iedzīvotāji									
								неличное население						постоянное население						
								kopā	virieši	sievietes	kopā	virieši		sievietes	kopā	virieši	sievietes			
оба пола	мужчины	женщины	оба пола	мужчины	женщины	оба пола	мужчины	женщины												
Rīga	169329	282230	385063	347800	580423	731831	835475	915106	419612	495494	910455	416963	493492	Rīga						
Daugavpils	...	77684	50706	51700	65459	100431	115731	126680	59593	67087	124910	58628	66282	Даугавпилс						
Liepāja	29611	64489	57098	53200	71464	92884	107663	114462	53619	60843	114486	53630	60856	Лиепая						
Jelgava	28531	35131	34099	32100	36270	55297	67599	74704	35035	39669	74105	34631	39474	Елгава						
Jūrmala	13663	12700	37954	53833	60947	66026	29451	36575	60600	27055	33545	Юрмале						
Ventspils	5872	7127	15671	14900	27420	40467	47782	50438	23537	26901	50646	23657	26989	Вентспилс						
Rēzekne	...	10795	13139	13300	21429	30803	37225	42481	19763	22718	42477	19662	22815	Резекне						
Jēkabpils	5512	9979	9484	9700	16695	22440	26829	31435	14436	16999	30865	14165	16700	Екабпилс						
Ogre	-	-	1727	1700	7542	15708	26071	29926	13417	16509	29656	13392	16264	Огре						
Valmiera	2508	5050	8482	8300	11589	20331	25544	29457	13432	16025	29190	13233	15957	Валмиера						
Cēsis	4269	6356	8748	8500	13839	17696	20958	22013	10187	11826	21123	9713	11410	Цесис						
Tukums	6151	7555	8144	7800	10832	14760	18895	21457	9864	11593	21439	9888	11551	Тукумс						
Dobele	1083	1705	2470	2400	6246	10065	13074	15173	6946	8227	15023	6883	8140	Добеле						
Olaine	-	-	-	-	-	9186	13373	14608	6456	8152	14989	6612	8377	Олайне						
Kuldīga	8072	9720	7180	6100	10480	12320	13980	14232	6468	7764	14225	6464	7761	Кулдига						
Talsi	3427	4200	4116	4000	6101	8515	11082	13151	6015	7136	13031	5971	7060	Талси						
Krāslava	...	7834	4276	4300	5339	7523	10347	12518	5757	6761	12434	5708	6726	Краслава						
Saldus	2360	3570	4410	4200	7775	9968	11759	12490	5763	6721	12330	5698	6632	Салдус						
Līvāni	...	2658	3527	3600	5305	5841	9563	12284	5714	6570	12263	5715	6548	Ливани						
Ludza	...	5140	5546	5600	6221	8105	10413	11914	5482	6432	11853	5472	6381	Лудза						
Bauska	6113	6544	4904	4800	6897	8669	10255	11810	5355	6455	11684	5295	6389	Бауска						
Sigulda	1618	1600	4806	7350	10034	11585	5392	6193	11074	5099	5975	Сигулда						
Alūksne	...	1587	4385	4400	6377	8658	10205	10897	5012	5885	10913	5027	5886	Алуксне						
Gulbene	-	-	3819	3800	7178	8722	9793	10602	4825	5777	10346	4687	5659	Гулбене						
Aizkraukle	-	-	-	-	-	4528	7144	10062	4694	5368	10100	4720	5380	Айзкраукле						
Madona	-	-	2357	2400	5706	7518	8780	10034	4633	5401	9975	4583	5392	Мадона						
Limbaži	1814	2412	2870	2800	4823	5791	8257	9997	4593	5404	9985	4606	5379	Лимбажи						
Preiļi	...	2104	1662	1700	3071	4953	6976	9539	4316	5223	9421	4260	5161	Прейли						
Balvi	-	-	2024	2100	3025	5679	7772	9383	4439	4944	9340	4417	4923	Балви						

	1881	1897	1935	1939	1959	1970	1979	1989						
								klātesošie iedzīvotāji наличное население			pastāvīgie iedzīvotāji постоянное население			
								korā оба пола	vīrieši мужчины	sievietes женщины	korā оба пола	vīrieši мужчины	sievietes женщины	
Valka	3268	3200	4872	7209	8023	8268	3822	4446	8230	3767	4463	Валка
Smiltene	...	752	3754	3700	4654	4719	5861	6472	3048	3424	6393	3044	3349	Смилтене
Aizpute	3690	3340	3418	3300	4441	5551	5979	6243	2908	3335	6199	2901	3298	Айзпуте
Kandava	1520	1843	1718	1600	3553	4250	4459	4836	2457	2379	4631	2345	2286	Кандава
Vilāni	...	774	1333	1400	2787	3660	4344	4727	2243	2484	4680	2230	2450	Виляны
Grobīpa	1594	1490	1074	1100	2222	3333	3559	4564	2155	2409	4583	2166	2417	Гробиня
Plavīpas	-	2328	2489	2500	4143	4057	4415	4434	2024	2410	4415	2004	2411	Плявиняс
Rājiena	1709	2946	4337	4200	3507	3622	3804	3994	1792	2202	3982	1790	2192	Рупене
Priekule	-	-	1347	1300	2755	3521	4133	3958	1865	2093	3834	1812	2022	Приекуле
Salacgrīva	455	...	921	1000	2080	2366	3292	3406	1571	1835	3481	1607	1874	Салцагрива
Auce	-	-	3320	3300	3660	3193	3195	3373	1510	1863	3347	1496	1851	Ауце
Ilūkste	2900	3652	1300	1300	2680	3145	3131	3340	1498	1842	3275	1461	1814	Илуксте
Kārsava	...	1313	1870	1900	3147	3360	3600	3177	1448	1729	3110	1432	1678	Карсаве
Varakļāni	...	1810	1661	1700	2341	2582	2741	2804	1286	1518	2798	1297	1501	Варекляны
Viesīte	-	-	1340	1400	1991	1694	2108	2513	1192	1321	2602	1280	1322	Виесите
Zilupe	-	-	1566	1600	2555	2492	2338	2487	1261	1226	2441	1230	1211	Зилупе
Jaunjelgava	5820	5175	2153	2100	2035	2420	2227	2437	1142	1295	2417	1133	1284	Яунелгава
Strenči	-	-	1763	1700	2840	2949	2666	2388	1139	1249	2222	1022	1200	Стренчи
Vilaka	-	-	1582	...	2949	2674	2249	2178	978	1200	2152	966	1186	Вилака
Mazsalaca	214	518	1492	1500	2158	2354	2324	2136	960	1176	2105	935	1170	Мазсалаца
Sabīle	1404	1609	1817	1800	2217	2246	2096	1760	766	994	1790	778	1012	Сабиле
Ape	-	-	922	900	1584	1624	1574	1681	804	877	1637	787	850	Апе
Valdemārpils	1774	1833	1135	1100	1147	1078	1313	1574	726	848	1581	747	834	Валдемарпилс
Ainaži	290	543	918	900	1102	839	1093	1248	596	652	1257	604	653	Айнажи
Piltene	1380	1509	737	700	779	590	921	1186	566	620	1193	570	623	Пилтене
Subate	...	2047	1489	1500	1031	921	912	1037	451	586	1041	451	590	Субате
Durbe	410	...	525	500	781	515	444	379	158	221	384	159	225	Дурбе

A-10

IEDZĪVOTĀJU SKAITA SĒMATOS
ЧИСЛЕННОСТЬ НАСЕЛЕНИЯ ПОСЕЛКОВ

	1959	1970	1979	1989						
				klātesošie iedzīvotāji наличное население			pastāvīgie iedzīvotāji постоянное население			
				kopā оба пола	vīrieši мужчины	sievietes женщины	kopā оба пола	vīrieši мужчины	sievietes женщины	
Īelvārde	1611	2602	3772	5775	2732	3043	5915	2808	3107	Иелварде
Skrunda	3194	3163	3567	5245	2536	2709	5235	2531	2704	Скрунда
Vangaži	-	2700	3253	4401	2166	2235	4366	2110	2256	Вангажи
Iecava	1655	2422	3518	4325	1990	2335	4166	1922	2244	Иецава
Baloži	1516	1863	2594	4060	1873	2187	4050	1859	2191	Баложи
Brocēni	1685	3297	3412	3691	1744	1947	3724	1751	1973	Броцены
Saulkrasti	2102	3172	3795	3569	1632	1937	3418	1582	1836	Саулкрасти
Ozolnieki	-	-	-	3433	1612	1821	3438	1607	1831	Озолниеки
Ikšķile	-	1831	2664	3424	1572	1852	3445	1581	1864	Икšķиле
Dagda	2549	3063	3506	3380	1625	1755	3325	1611	1714	Дагда
Skrīveri	2208	1903	2067	3206	1418	1788	3188	1419	1769	Скривери
Malta	2308	2811	3232	3147	1468	1679	3059	1423	1636	Малта
Kalnciems	3297	3168	2800	2801	1311	1490	2843	1331	1512	Калнциемс
Vainode	2749	3424	2895	2801	1328	1473	2575	1211	1364	Вайноде
Roja	-	2145	2504	2785	1316	1469	2821	1323	1498	Роя
Koknese	992	1637	2307	2713	1220	1493	2732	1226	1506	Кокнесе
Ērgļi	1984	2230	2566	2643	1305	1338	2580	1276	1304	Эргļи
Baldone	1846	2293	2328	2417	1006	1411	2058	882	1176	Балдоне

	1959	1970	1979	1989						
				klātesošie iedzīvotāji			pastāvīgie iedzīvotāji			
				НАЛИЧНОЕ НАСЕЛЕНИЕ			ПОСТОЯННОЕ НАСЕЛЕНИЕ			
				kopā оба пола	vīrieši мужчины	sievietes женщины	kopā оба пола	vīrieši мужчины	sievietes женщины	
Seda	2271	2285	2322	2279	1050	1229	2239	1035	1204	Седя
Kegums	808	1100	1452	2131	1011	1120	2148	1019	1129	Кегумс
Stende	1850	1851	2016	2118	1000	1118	2134	1008	1126	Стенде
Lubāna	1655	2044	1910	2101	987	1114	2114	996	1118	Лубана
Dundača	1850	1647	1808	2092	988	1104	2092	978	1114	Дундача
Cesvaine	1355	1494	1736	2069	955	1114	1970	903	1067	Цесвайне
Eleja	1316	1600	1717	1873	864	1009	1845	850	995	Эляя
Līgatne	2134	2169	1880	1723	773	950	1767	790	977	Лигатне
Aloja	1184	1357	1626	1591	721	870	1565	714	851	Алоя
Nereta	1298	1201	1318	1560	704	856	1538	697	841	Нерета
Aknīste	1340	1315	1367	1516	693	823	1488	681	807	Акнисте
Kuprava	-	-	1446	1469	694	775	1485	700	785	Куправа
Staicele	1279	1210	1172	1357	620	737	1380	631	749	Стайцелю
Bēne	1410	1236	1315	1333	619	714	1347	623	724	Бене
Pāvilosta	1080	1286	1320	1294	578	716	1299	581	718	Павилоста
Jaunpiebalga	1081	1170	1132	1286	589	697	1275	585	690	Яунпиебалга
Alsunga	1287	947	1003	1130	488	642	1105	476	629	Алсунга
Zilaiskalns	-	1153	963	1056	524	532	1028	507	521	Зилайсканис
Ēguri	1015	975	1023	1053	492	561	1051	497	554	Эгюри

A-11

PILSĒTTIPA APDZĪVOTO VIETU GRUPĒJUMS PĒC KLĀTESOŠO IEDZĪVOTĀJU SKAITA
 ГРУППИРОВКА ГОРОДСКИХ ПОСЕЛЕНИЙ ПО ЧИСЛЕННОСТИ НАЛИЧНОГО НАСЕЛЕНИЯ

	Pilsētīpa apdzīvoto vietu skaits Число городских поселений			Iedzīvotāju skaits tajās Число жителей в них			
	1959	1979	1989	1959	1979	1989	
Visas pilsētīpa apdzīvotās vietas	87	92	93	1114136	1725633	1905911	Все городские поселения
no tām ar iedzīvotāju skaitu:							из них с числом жителей:
līdz 3 tūkst.	48	42	39	85452	76257	72999	до 3 тыс.
3-4,9 "	15	19	22	58538	65987	76445	3-4,9 "
5-9,9 "	14	10	6	96743	78148	60922	5-9,9 "
10-19,9 "	4	11	14	46740	133417	171360	10-19,9 "
20-49,9 "	3	6	6	85119	184409	176769	20-49,9 "
50-99,9 "	2	2	3	136923	128546	191168	50-99,9 "
100-499,9 "	-	2	2	-	223394	241142	100-499,9 "
500 tūkst. un vairāk	1	1	1	604671	835475	915106	500 тыс. и более

	Pilsētīpa apdzīvoto vietu skaits Число городских насе- ждений			Iedzīvotāju skaits tajās Число жителей в них			
	1959	1979	1989	1959	1979	1989	
Pilsētas	56	56	56	1060277	1646327	1811064	Города
no tām ar iedzīvotāju skaitu:							из них с числом жителей:
līdz 3 tūkst.	19	14	14	38034	25006	25808	до 3 тыс.
3-4,9 "	13	10	10	52047	37932	39809	3-4,9 "
5-9,9 "	14	10	6	96743	78148	49902	5-9,9 "
10-19,9 "	4	11	14	46740	133417	171360	10-19,9 "
20-49,9 "	3	6	6	85119	184409	176769	20-49,9 "
50-99,9 "	2	2	3	136923	128546	191168	50-99,9 "
100-499,9 "	-	2	2	-	223394	241142	100-499,9 "
500 tūkst. un vairāk	1	1	1	604671	835475	915106	500 тыс. и более
Ciematī	31	36	37	53909	79306	94847	Поселки
no tiem ar iedzīvotāju skaitu:							из них с числом жителей:
līdz 3 tūkst.	29	28	25	47418	51251	47191	до 3 тыс.
3-4,9 "	2	8	10	6491	28055	36636	3-4,9 "
5 tūkst. un vairāk	-	-	2	-	-	11020	5 тыс. и более

A-12

LAUKU RAJONU GRUPĒJUMS PĒC IEDZĪVOTĀJU SKAITA

ГРУППИРОВКА СЕЛЬСКИХ РАЙОНОВ ПО ЧИСЛЕННОСТИ НАСЕЛЕНИЯ

	Rajonu skaits Число районов	
<u>Pavisam rajonu</u>	26	<u>Всего районов</u>
no tiem ar iedzīvotāju skaitu:		из них с числом жителей:
līdz 20000	1	до 20000
20001 - 30000	1	20001 - 30000
30001 - 40000	5	30001 - 40000
40001 - 50000	10	40001 - 50000
50001 - 60000	4	50001 - 60000
60001 - 70000	4	60001 - 70000
pāri par 100000	1	свыше 100000

A-13

PAGASTU GRUPĒJUMS PĒC IEDZĪVOTĀJU SKAITA

ГРУППИРОВКА ВОЛОСТЕЙ ПО ЧИСЛЕННОСТИ НАСЕЛЕНИЯ

	Pagastu skaits Число волостей	
Pavisam pagastu	465	Всего волостей
no tiem ar iedzīvotāju skaitu:		из них с числом жителей:
līdz 500	10	до 500
501 - 1000	136	501 - 1000
1001 - 1500	148	1001 - 1500
1501 - 2000	85	1501 - 2000
2001 - 3000	53	2001 - 3000
3001 - 4000	17	3001 - 4000
4001 - 5000	6	4001 - 5000
5001 - 7000	4	5001 - 7000
7001 - 10000	3	7001 - 10000
pāri par 10000	3	свыше 10000

A-14

LAUKU APDZĪVOTO VIETŪ GRUPEJUMS PĒC IEDZĪVOTĀJU SKAITA

ГРУППИРОВКА СЕЛЬСКИХ НАСЕЛЕННЫХ ПУНКТОВ ПО ЧИСЛЕННОСТИ НАСЕЛЕНИЯ

	Visu tipu lauku apdzīvotās vietas Сельские населенные пункты всех типов								Tajās iedzīvotāju В них населения								Итого	
	pavisam - всего				procentos - в процентах				pavisam - всего				procentos - в процентах					
	1959	1970	1979	1989	1959	1970	1979	1989	1959	1970	1979	1989	1959	1970	1979	1989		
Kopā	118445	106011	76528	64329	100	100	100	100	910874	887525	805790	778041	100	100	100	100		
no tām ar iedzīvotāju skaitu:																		из них с чис- лом жителей:
1-5	79551	74461	55829	47550	67,1	70,2	73,0	73,9	251640	213303	149979	119489	27,6	24,0	18,6	15,4		до 5
6-10	24048	18459	10783	9132	20,3	17,4	14,1	14,2	178686	133812	80482	66678	19,6	15,1	10,0	8,6		6-10
11-25	9626	8071	5604	4517	8,1	7,6	7,3	7,0	147527	126559	90305	71696	16,2	14,3	11,2	9,2		11-25
26-50	2911	2742	2256	1514	2,5	2,6	2,9	2,4	104877	96184	80404	52294	11,5	10,8	10,0	6,7		26-50
51-100	1726	1395	1042	626	1,5	1,3	1,4	1,0	121089	97129	74304	43632	13,3	10,9	9,2	5,6		51-100
101-200	467	527	505	322	0,4	0,5	0,7	0,5	62020	72779	75946	46369	6,8	8,2	9,4	6,0		101-200
201-500	95	278	377	447	0,1	0,3	0,5	0,7	30882	80990	119027	147311	3,4	9,1	14,8	18,9		201-500
501-1000	20	59	97	157	0,0	0,1	0,1	0,2	13002	37946	66927	107759	1,4	4,3	8,3	13,8		501-1000
1001-2000	1	18	29	50	0,0	0,0	0,0	0,1	1151	23761	40553	68721	0,2	2,7	5,0	8,9		1001-2000
2001-3000	-	-	4	11	-	-	0,0	0,0	-	-	9343	28150	-	-	1,2	3,6		2001-3000
3001-5000	-	-	1	2	-	-	0,0	0,0	-	-	4572	7831	-	-	0,6	1,0		3001-5000
pāri par 5000	-	1	1	1	-	0,0	0,0	0,0	-	5062	13948	18111	-	0,6	1,7	2,3		свыше 5000

A-15

LAUKU APDZĪVOTO VIETU GRUPĒJUMS PĒC TIPIEM UN IEDZĪVOTĀJU SKAITA

ГРУППИРОВКА СЕЛЬСКИХ НАСЕЛЕННЫХ ПУНКТОВ ПО ТИПАМ И ЧИСЛЕННОСТИ НАСЕЛЕНИЯ

	Pavisam Всего	No tām ar iedzīvotāju skaitu—Из них с числом жителей									
		līdz до 5	6-10	11-25	26-50	51-100	101-200	201-500	501- 1000	pāri par свыше 1000	
<u>V. ju tipu lauku apdzīvotās vietas</u>	64329	47550	9132	4517	1514	626	322	447	157	64	Сельские населенные пункты всех типов
Tajās iedzīvotāju	778041	119489	66678	71696	52294	43632	46369	147311	107759	122813	В них населения
Apdzīvotās vietas, kurās ir pagastu centri	449	9	3	I	6	17	40	235	101	37	Населенные пункты, являющиеся центрами волостей
Tajos iedzīvotāju	236499	25	22	II	229	1399	6672	80155	68694	79292	В них населения
tai skaitā:											в том числе:
apdzīvotās vietas, kurās atrodas valsts saimniecību pārvaldes	160	-	-	-	-	-	5	91	47	17	пункты, в которых находятся управления совхозов
tajās iedzīvotāju	97581	-	-	-	-	-	867	33692	32440	30582	в них населения
apdzīvotās vietas, kurās atrodas kopsaimniecību valdes	203	I	-	-	3	2	21	123	42	II	пункты, в которых находятся правления колхозов
tajās iedzīvotāju	106173	I	-	-	115	188	3683	39451	27738	34997	в них населения
apdzīvotās vietas, kurās atrodas agrorūpniecisko apvienību pārvaldes	5	-	-	-	-	-	I	-	I	3	пункты, в которых находятся управления агропромышленных предприятий
tajās iedzīvotāju	5445	-	-	-	-	-	163	-	561	4721	в них населения
pārējie centri	81	8	3	I	3	15	13	21	II	6	прочие центры
tajās iedzīvotāju	27300	24	22	II	114	1211	1959	7012	7955	8992	в них населения
Apdzīvotās vietas, kurās lielākā daļa iedzīvotāju nodarbināta lauksaimniecībā	60242	45055	8607	4246	1391	516	217	163	35	12	Населенные пункты, в которых основная часть населения занята сельским хозяйством
Tajās iedzīvotāju	453148	113091	62759	67383	48007	35426	30113	51232	24130	21007	В них населения
tai skaitā:											в том числе:
apdzīvotās vietas, kurās atrodas valsts saimniecību pārvaldes	62	4	-	2	2	4	9	23	16	2	пункты, в которых находятся управления совхозов
tajās iedzīvotāju	24713	13	-	43	69	237	1400	8466	10673	3812	в них населения

Pavisam Всего	No tām ar iedzīvotāju skaitu - Из них с числом жителей									pāri par svēti 1000	
	līdz до	5	6-10	11-25	26-50	51-100	101-200	201-500	501- 1000		
apdzīvotās vietas, kurās atrodas valsts saimniecību nodaļas, brigādes un fermas	1812	543	347	446	300	122	35	18	-	1	пункты, в которых находятся отделения, бригады и фермы совхозов
tajās iedzīvotāju	42547	1671	2712	7610	10550	8392	4800	5243	-	1569	в них населения
apdzīvotās vietas, kurās atrodas kopsaimniecību valdes	93	1	1	3	1	1	14	54	12	6	пункты, в которых находятся правления колхозов
tajās iedzīvotāju	37329	1	6	58	50	69	1991	16591	8835	9728	в них населения
apdzīvotās vietas, kurās atrodas kopsaimniecību brigādes, ražošanas iecirkņi un fermas	2426	856	570	526	242	129	63	29	2	-	пункты, в которых находятся бригады, производственные участки и фермы колхозов
tajās iedzīvotāju	51819	2552	4352	8500	8446	9228	8676	8592	1473	-	в них населения
apdzīvotās vietas, kurās atrodas agrorūpniecisko apvienību pārvaldes	2	1	-	-	1	-	-	-	-	-	пункты, в которых находятся управления агропромышленных предприятий
tajās iedzīvotāju	31	1	-	-	30	-	-	-	-	-	в них населения
apdzīvotās vietas, kurās atrodas agrorūpniecisko apvienību ražošanas apakšnodaļas	65	30	12	6	4	7	4	-	1	1	пункты, в которых находятся производственные подразделения агропромышленных предприятий
tajās iedzīvotāju	3216	82	82	90	139	464	576	-	605	1178	в них населения
apdzīvotās vietas, kurās atrodas palīgsaimniecības, izmēģinājumu stacijas, izmēģinājumu iecirkņi, izmēģinājumu lauki, audzētavas, sagādes punkti u. tml.	100	44	17	18	9	1	4	5	1	1	пункты, в которых находятся подсобные хозяйства, опытные станции, опытные участки, опытные поля, питомники, заготовочные пункты и т. п.
tajās iedzīvotāju	6141	123	134	309	339	65	485	1730	616	2340	в них населения
pārējās apdzīvotās vietas	55682	43576	7651	3245	832	252	88	34	3	1	прочие пункты
tajās iedzīvotāju	287352	108648	55473	50773	28384	16971	12185	10610	1928	2380	в них населения

	Pavisam No tām ar iedzīvotāju skaitu— Из них с числом жителей										
	Всего	līdz до 5	6-10	11-25	26-50	51-100	101-200	201-500	501-1000	pirāri par свыше 1000	
Apdzīvotās vietas, kuru iedzīvotāji galvenokārt nav saistīti ar lauksaimniecību	3638	2486	522	270	117	93	65	49	21	15	Населенные пункты, где население в основном не связано с сельским хозяйством
Tajās iedzīvotāju tai skaitā:	88394	6373	3897	4302	4058	6807	9584	15924	14935	22514	В них населения в том числе:
apdzīvotās vietas pie rūpniecības uzņēmumiem un būvlaukumiem	671	434	89	38	27	22	25	17	8	11	пункты при промышленных предприятиях и стройках
tajās iedzīvotāju	36165	1106	659	624	964	1516	3593	5048	5719	16936	в них населения
ar satiksmes ceļu ekspluatāciju saistītās apdzīvotās vietas - stacijas, izmaiņas punkti, pietātnes, lidostas, ceļu iecirkņi u. tml.	498	301	87	69	18	13	5	4	1	-	пункты, связанные с эксплуатацией путей сообщения - станции, развязки, пристани, агропорты, дорожные участки и т.п.
tajās iedzīvotāju	6716	724	687	1065	619	1012	774	1328	507	-	в них населения
ar mežu audzēšanu un ekspluatāciju saistītās apdzīvotās vietas - mežniecības, mežsaimniecības, kokaudzētavas u. tml.	1998	1539	270	111	43	21	10	3	-	1	пункты, связанные с разведением и эксплуатацией лесных угодий - лесничества, лесхозы, лесопитомники и т.п.
tajās iedzīvotāju	15071	3962	1983	1739	1512	1521	1517	1297	-	1540	в них населения
apdzīvotās vietas pie veselības aizsardzības, izglītības u. c. iestādēm - slimnīcas, skolas, internāti, bērnu nami, sociālās nodrošināšanas pensionāti, sanatorijas, atpūtas nami u. tml.	281	102	52	33	15	29	21	22	6	1	пункты при учреждениях здравоохранения, просвещения и др. организаций - больницы, школы, интернаты, детдома, пансионаты социального обеспечения, санатории, дома отдыха и т.п.
tajās iedzīvotāju	19361	286	396	542	475	2226	3137	7015	3929	1355	в них населения
pārējās apdzīvotās vietas	190	110	24	19	14	8	4	3	6	2	прочие пункты
tajās iedzīvotāju	11081	295	172	332	488	532	563	1236	4780	2683	в них населения

Bez tam 8993 apdzīvotās vietas ir neapdzīvotas mājas, kā arī 48 mājas tikai ar pagaidām dzīvojošiem.

Кроме того, 8993 населенных пункта не имеют населения, а 48 - имеют только временно проживающее население.

A-16

LAUKU APDZĪVOTĀS VIETAS UN IEDZĪVOTĀJU SKAITS TAJĀS PA RAJONIEM
 СЕЛЬСКИЕ НАСЕЛЕННЫЕ ПУНКТЫ И ЧИСЛЕННОСТЬ НАСЕЛЕНИЯ В НИХ ПО РАЙОНАМ

	Pavisam Всего	No tām ar iedzīvotāju skaitu - Из них с числом жителей								pāri par свыше 1000	
		līdz до 5	6-10	11-25	26-50	51-100	101-200	201-500	501-1000		
Aizkraukles rajons											Айзкраукльский район
apdzīvotās vietas	2855	2298	367	118	33	13	8	15	3	-	населенные пункты
tajās iedzīvotāju	20098	5607	2597	1767	1156	932	1122	4651	2266	-	в них населения
Alūksnes rajons											Алуксненский район
apdzīvotās vietas	2427	2056	233	81	20	13	10	10	4	-	населенные пункты
tajās iedzīvotāju	16334	4799	1648	1260	709	903	1558	2784	2673	-	в них населения
Balvu rajons											Балвский район
apdzīvotās vietas	662	120	120	226	129	40	10	14	3	-	населенные пункты
tajās iedzīvotāju	19885	360	965	3875	4501	2543	1470	3978	2193	-	в них населения
Bauskas rajons											Бауский район
apdzīvotās vietas	3172	2390	485	174	35	35	17	19	13	4	населенные пункты
tajās iedzīvotāju	40038	6142	3505	2652	1276	2511	2308	6442	8864	6338	в них населения
Oēsu rajons											Оесский район
apdzīvotās vietas	3641	2703	545	244	82	22	17	17	6	5	населенные пункты
tajās iedzīvotāju	40170	6858	4015	3720	2852	1438	2444	5238	3501	10104	в них населения
Daugavpils rajons											Даугавпилсский район
apdzīvotās vietas	3316	2503	396	218	107	44	15	17	10	6	населенные пункты
tajās iedzīvotāju	42760	5993	2900	3553	3621	3271	1994	6005	7349	8074	в них населения
Dobele rajons											Добельский район
apdzīvotās vietas	2167	1569	360	151	34	18	7	19	9	-	населенные пункты
tajās iedzīvotāju	24674	4056	2627	2370	1157	1341	950	6333	5840	-	в них населения
Gulbenes rajons											Гулбенский район
apdzīvotās vietas	2459	2024	296	78	25	6	9	15	6	-	населенные пункты
tajās iedzīvotāju	19584	5037	2097	1187	870	440	1362	4132	4459	-	в них населения

	Pavisam Всего	No tām ar iedzīvotāju skaitu				Из них с числом жителей					pārī par свыше 1000	
		līdz до 5	6-10	11-25	26-50	51-100	101-200	201-500	501-1000			
Jēkabpils rajons												Екабпилский район
apdzīvotās vietas	3124	2508	365	155	43	17	11	21	3	1		населенные пункты
tajās iedzīvotāju	26093	6101	2612	2470	1406	1258	1655	6696	1901	1994		в них населения
Jelgavas rajons												Елгавский район
apdzīvotās vietas	2818	2124	434	162	41	18	10	19	5	5		населенные пункты
tajās iedzīvotāju	31009	5499	3151	2394	1378	1272	1418	6424	3224	6249		в них населения
Krāslavas rajons												Краславский район
apdzīvotās vietas	1153	461	235	275	112	30	15	22	3	-		населенные пункты
tajās iedzīvotāju	25731	1251	1802	4577	3830	1960	2254	7831	2226	-		в них населения
Kuldīgas rajons												Кулдигский район
apdzīvotās vietas	2720	2244	329	84	20	15	8	15	5	-		населенные пункты
tajās iedzīvotāju	20420	5508	2354	1273	688	1084	1074	5343	3096	-		в них населения
Liepājas rajons												Лиепайский район
apdzīvotās vietas	4408	3718	460	110	40	24	25	22	7	2		населенные пункты
tajās iedzīvotāju	35432	8771	3213	1758	1445	1712	3627	7006	5381	2519		в них населения
Limbažu rajons												Лимбажский район
apdzīvotās vietas	3157	2506	426	146	31	20	8	14	6	-		населенные пункты
tajās iedzīvotāju	23451	6229	3131	2231	1057	1412	1161	4678	3552	-		в них населения
Ludzas rajons												Лудзенский район
apdzīvotās vietas	1067	329	218	333	115	36	19	20	3	-		населенные пункты
tajās iedzīvotāju	25091	938	1677	5430	3886	2547	1860	6685	2068	-		в них населения
Madonas rajons												Мадонский район
apdzīvotās vietas	3122	2330	455	217	66	24	9	12	6	3		населенные пункты
tajās iedzīvotāju	30029	5911	3343	3486	2256	1648	1158	4084	3088	4155		в них населения
Ogres rajons												Огрский район
apdzīvotās vietas	2513	1919	378	130	43	17	7	8	10	1		населенные пункты
tajās iedzīvotāju	24649	4849	2714	1922	1456	1203	1040	2760	7312	1393		в них населения

	Pavisam Всего	No tām ar iedzīvotāju skaitu — Из них с числом жителей								pāri par свыше 1000	
		līdz до 5	6 - 10	11-25	26-50	51-100	101-200	201-500	501-1000		
Freiļu rajons											Прейльский район
apdzīvotās vietas	983	314	174	291	135	35	15	15	3	1	населенные пункты
tajās iedzīvotāju	24271	875	1369	4838	4590	2294	2196	4473	2212	1425	в них населения
Rēzeknes rajons											Резекненский район
apdzīvotās vietas	1160	319	231	346	152	51	24	30	6	1	населенные пункты
tajās iedzīvotāju	35703	921	1805	5877	5407	3492	3186	10146	3704	1165	в них населения
Rīgas rajons											Рижский район
apdzīvotās vietas	3724	2669	616	262	48	33	23	35	11	27	населенные пункты
tajās iedzīvotāju	110897	7092	4491	4029	1698	2275	3508	11708	8375	67721	в них населения
Saldus rajons											Салдусский район
apdzīvotās vietas	2159	1684	299	102	26	17	8	14	8	1	населенные пункты
tajās iedzīvotāju	23414	4239	2139	1557	870	1265	1161	5537	5514	1132	в них населения
Talsu rajons											Талсинский район
apdzīvotās vietas	2048	1524	281	105	67	34	16	13	7	1	населенные пункты
tajās iedzīvotāju	26592	3921	2000	1730	2410	2375	2274	4905	5208	1769	в них населения
Tukuma rajons											Тукумский район
apdzīvotās vietas	3102	2294	528	181	38	17	11	23	7	3	населенные пункты
tajās iedzīvotāju	32505	6050	3922	2711	1335	1183	1675	6907	4782	3940	в них населения
Valkas rajons											Валкский район
apdzīvotās vietas	2364	1835	353	121	21	10	8	13	3	-	населенные пункты
tajās iedzīvotāju	18280	4713	2623	1848	686	631	1318	4434	2027	-	в них населения
Valmieras rajons											Валмиерский район
apdzīvotās vietas	3102	2426	445	160	22	12	12	16	7	2	населенные пункты
tajās iedzīvotāju	26423	6097	3245	2404	748	851	1717	4966	4246	2149	в них населения
Ventspils rajons											Вентспилсский район
apdzīvotās vietas	906	683	103	47	29	25	6	9	3	1	населенные пункты
tajās iedzīvotāju	14508	1672	733	777	1006	1791	830	3165	1798	2686	в них населения

A-17

IEDZĪVOTĀJU SADALĪJUMS PĒC VECUMA
РАСПРЕДЕЛЕНИЕ НАСЕЛЕНИЯ ПО ВОЗРАСТУ

	Iedzīvotāju skaits Численность населения					Iedzīvotāju kopskaits, procentos В общей численности населения, процен- ентов					Все население
	1935	1959	1970	1979	1989	1935	1959	1970	1979	1989	
Visi iedzīvotāji	1905373	2093458	2351903	2502816	2666567	100	100	100	100	100	Все население
tai skaitā vecumā, gadi:											в том числе в возрасте, лет:
0 - 4	154667	162835	160253	172273	208042	8,1	7,8	6,8	6,9	7,8	0 - 4
5 - 9	160922	153062	176611	173857	188307	8,5	7,3	7,5	7,0	7,1	5 - 9
10 - 14	152350	143403	174355	163376	174514	8,0	6,9	7,4	6,5	6,5	10 - 14
15 - 19	107383	167887	165520	191516	184525	5,6	8,0	7,0	7,7	6,9	15 - 19
20 - 24	164485	170990	162689	196778	185178	8,6	8,2	6,9	7,9	6,9	20 - 24
25 - 29	172149	177430	176316	185577	209306	9,0	8,5	7,5	7,4	7,8	25 - 29
30 - 34	158944	172503	195081	162619	200375	8,3	8,2	8,3	6,5	7,5	30 - 34
35 - 39	129996	131830	179693	186103	183496	6,8	6,3	7,6	7,4	6,9	35 - 39
40 - 44	117251	106657	180268	185312	156894	6,2	5,1	7,7	7,4	5,9	40 - 44
45 - 49	111615	136070	141899	175607	178024	5,9	6,6	6,0	7,0	6,7	45 - 49
50 - 54	107162	136640	99135	165972	173177	5,6	6,5	4,2	6,6	6,5	50 - 54
55 - 59	100100	118341	131820	123317	161547	5,3	5,6	5,6	4,9	6,1	55 - 59
60 - 64	89549	93873	126476	93611	148343	4,7	4,5	5,4	3,7	5,6	60 - 64
65 - 69	66887	77644	107087	111173	102764	3,5	3,7	4,6	4,5	3,9	65 - 69
70 - 74	55855	61956	73836	94784	69898	2,9	3,0	3,1	3,8	2,6	70 - 74
75 - 79	29469	42849	51254	64378	70686	1,6	2,0	2,2	2,6	2,6	75 - 79
80 un vecāki	24410	37396	48547	56190	71417	1,3	1,8	2,1	2,2	2,7	80 и старше
vecums nav uzrādīts	2179	92	1063	373	74	0,1	0,0	0,1	0,0	0,0	возраст не указан
No kopskaita vecumā:											Из общей численности в возрасте:
jaunāki par darb- spējas	490528	489280	544268	544374	606335	25,7	23,4	23,1	21,8	22,8	молоде трудоспособ- ного
darbspējas	1091112	1218258	1320016	1460058	1507422	57,3	58,2	56,1	58,3	56,5	в трудоспособном
vecāki par darb- spējas	321554	385828	486556	498011	552736	16,9	18,4	20,7	19,9	20,7	старше трудоспособ- ного

IEDZĪVOTĀJU SADALĪJUMS PĒC DZIMUMA UN VECUMA
 РАСПРЕДЕЛЕНИЕ НАСЕЛЕНИЯ ПО ПОЛУ И ВОЗРАСТУ

dzimšanas gads

vecums - возраст

год рождения

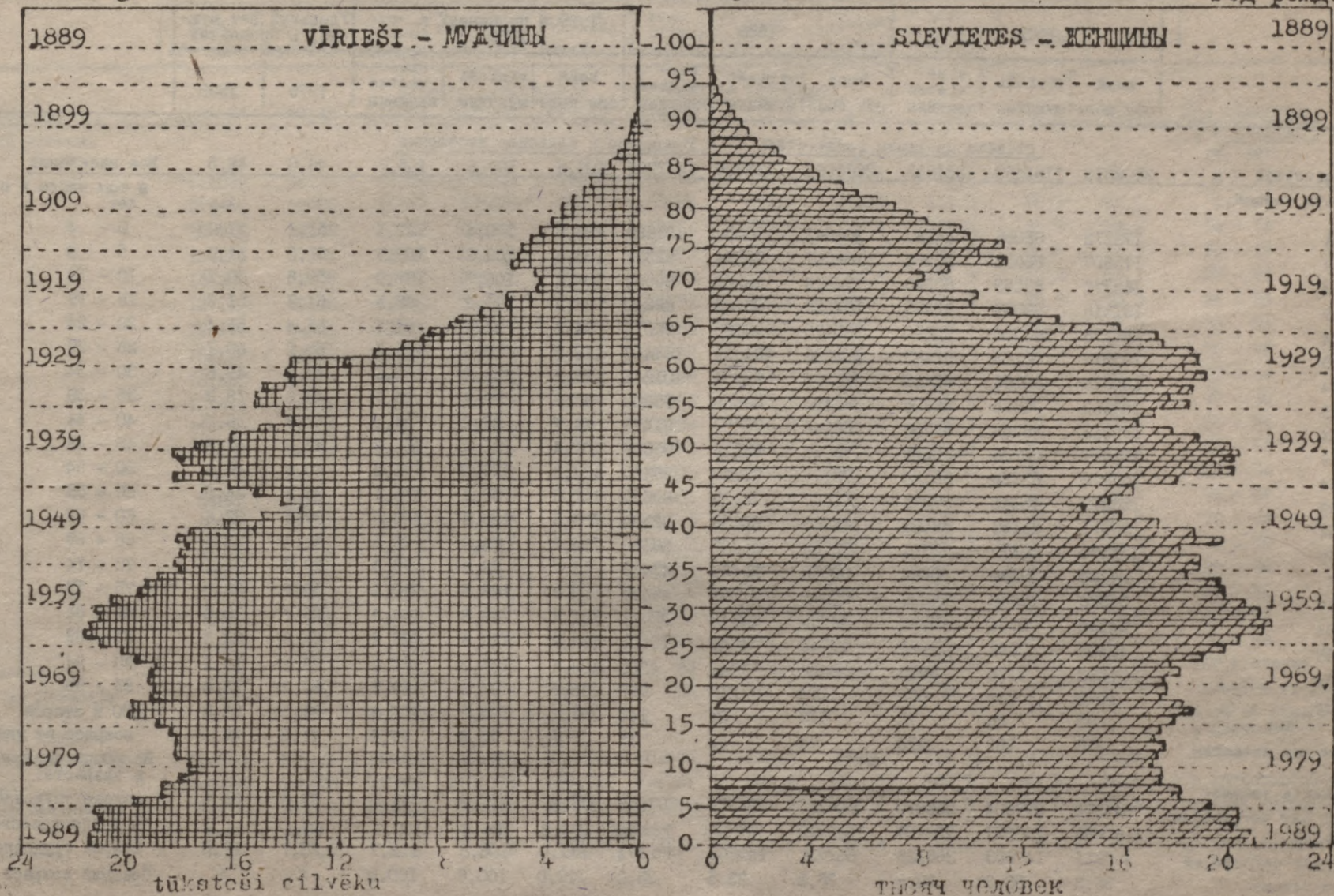

A-18

IEDZĪVOTĀJU SADALĪJUMS PĒC DZIMUMA UN VECUMA

РАСПРЕДЕЛЕНИЕ НАСЕЛЕНИЯ ПО ПОЛУ И ВОЗРАСТУ

	1979			1989			1989 procentos pret 1979			Vīriešu īpatsvars, procentos		
	kopā оба пола	vīrieši мужчины	sie- vietes женщины	kopā оба пола	vīrieši мужчины	sie- vietes женщины	1989 в процентах к 1979			Удельный вес муж- чин, в процентах		
							kopā оба пола	vīrieši мужчины	sie- vietes женщины	1979	1989	
Pilsētu un lauku iedzīvotāji - Городское и сельское население												
Visi iedzīvotāji tai skaitā vecumā, gadi:	2502816	1151463	1351353	2666567	1238806	1427761	106,5	107,6	105,7	46,0	46,5	Все население в том числе в возрасте, лет:
0 - 4	172273	88086	84187	208042	106054	101988	120,8	120,4	121,1	51,1	51,0	0 - 4
5 - 9	173857	88593	85264	188307	95974	92333	108,3	108,3	108,3	51,0	51,0	5 - 9
10 - 14	163376	83033	80343	174514	88560	85954	106,8	106,7	107,0	50,8	50,7	10 - 14
15 - 19	191516	99077	92439	184525	95285	89240	96,3	96,2	96,5	51,7	51,6	15 - 19
20 - 24	196778	101088	95690	185178	95163	90015	94,1	94,1	94,1	51,4	51,4	20 - 24
25 - 29	185577	93115	92462	209306	104859	104447	112,8	112,6	113,0	50,2	50,1	25 - 29
30 - 34	162619	80196	82423	200375	99334	101041	123,2	123,9	122,6	49,3	49,6	30 - 34
35 - 39	186103	90495	95608	183496	89696	93800	98,6	99,1	98,1	48,6	48,9	35 - 39
40 - 44	185312	88554	96758	156894	75421	81473	84,7	85,2	84,2	47,8	48,1	40 - 44
45 - 49	175607	82918	92689	178024	84216	93808	101,4	101,6	101,2	47,2	47,3	45 - 49
50 - 54	165972	67828	98144	173177	79728	93449	104,3	117,5	95,2	40,9	46,0	50 - 54
55 - 59	123317	45442	77875	161547	71919	89628	131,0	158,3	115,1	36,8	44,5	55 - 59
60 - 64	93611	35150	58461	148343	55839	92504	158,5	158,9	158,2	37,5	37,6	60 - 64
65 - 69	111173	40472	70701	102764	34302	68462	92,4	84,8	96,8	36,4	33,4	65 - 69
70 - 74	94784	33890	60894	69698	22459	47439	73,7	66,3	77,9	35,8	32,1	70 - 74
75 - 79	64378	19540	44838	70686	21207	49479	109,8	108,5	110,4	30,4	30,0	75 - 79
80 - 84	34128	8554	25574	44853	12812	32041	131,4	149,8	125,3	25,1	28,6	80 - 84
85 - 89	15806	3842	11964	19748	4646	15102	124,9	120,9	126,2	24,3	23,5	85 - 89
90 - 94	5093	1174	3919	5424	1041	4383	106,5	88,7	111,8	23,1	19,2	90 - 94
95 - 99	1070	238	832	1214	218	996	113,5	91,6	119,7	22,2	13,0	95 - 99
100 un vecāki vecums nav uzrādīts	93	23	70	178	38	140	191,4	165,2	200,0	24,7	21,2	100 и старше возраст не указан
No kopskaita vecumā:												Из общей численности в возрасте:
jaunāki par darbaspējas darbspējas	544374	277504	266870	606335	308776	297559	111,4	111,3	111,5	51,0	50,9	моложе трудоспособного в трудоспособном
vecāki par darbaspējas	1460058	730921	729137	1507422	777433	729989	103,2	106,4	100,1	50,1	51,6	старше трудоспособного
Vidējais vecums	36,3	33,3	38,8	36,3	33,5	38,8	100,0	100,6	100,0	x	x	Средний возраст

	1979			1989			1989 procentos pret 1979			Vīriešu īpatsvars procentos		Все население
	kopā оба пола	vīrieši мужчины	sie- vietes женщины	kopā оба пола	vīrieši мужчины	sie- vietes женщины	1989 в процентах к 1979			Удельный вес муж- чин, в процентах		
							kopā оба пола	vīrieši мужчины	sie- vietes женщины	1979	1989	
Pilsētu iedzīvotāji - Городское население												
Visi iedzīvotāji tai skaitā vecumā, gadi:	I697026	777142	919884	I888526	869572	1018954	III,3	III,9	III,8	45,8	46,0	Все население в том числе в возрас- те, лет:
0 - 4	II5023	58737	56286	I38994	70851	68143	I20,8	I20,6	I21,1	51,1	51,0	0 - 4
5 - 9	II4464	58283	56181	I28456	65617	62839	II2,2	II2,6	III,9	50,9	51,1	5 - 9
10 - 14	I02836	52102	50734	I20345	60894	59451	II7,0	II6,9	II7,2	50,7	50,6	10 - 14
15 - 19	I34284	67919	66365	I35028	69305	65723	I00,6	I02,0	99,0	50,6	51,3	15 - 19
20 - 24	I46206	73425	72781	I35811	69449	66362	92,9	94,6	91,2	50,2	51,1	20 - 24
25 - 29	I37112	67122	69990	I50303	73609	76694	I09,6	I09,7	I09,6	49,0	49,0	25 - 29
30 - 34	I20574	58341	62233	I47811	71303	76508	I22,6	I22,2	I22,9	48,4	48,2	30 - 34
35 - 39	I32050	63222	66828	I37466	65169	72297	I04,1	I03,1	I05,0	47,9	47,4	35 - 39
40 - 44	I31321	61955	69366	II7457	55068	62389	89,4	88,9	89,9	47,2	46,9	40 - 44
45 - 49	I21448	57389	64059	I27744	59079	68665	I05,2	I02,9	I07,2	47,3	46,2	45 - 49
50 - 54	II6799	48302	68497	I24063	56124	67939	I06,2	II6,2	99,2	41,4	45,2	50 - 54
55 - 59	81406	30272	51134	II3814	50416	63398	I39,8	I66,5	I24,0	37,2	44,3	55 - 59
60 - 64	59434	22978	36456	I06621	40356	66265	I79,4	I75,6	I81,8	38,7	37,8	60 - 64
65 - 69	64622	23446	41176	70339	23534	46805	I08,8	I00,4	II3,7	36,3	33,5	65 - 69
70 - 74	52932	I7654	35278	46235	I5127	31108	87,3	85,7	88,2	33,4	32,7	70 - 74
75 - 79	35329	9211	26118	44112	I3012	31100	I24,9	I41,3	II9,1	26,1	29,5	75 - 79
80 - 84	I8939	4157	I4782	27528	7342	20186	I45,4	I76,6	I36,6	21,9	26,7	80 - 84
85 - 89	8663	I852	6811	I2129	2538	9591	I40,0	I37,0	I40,8	21,4	20,9	85 - 89
90 - 94	2723	540	2183	3321	596	2725	I22,0	II0,4	I24,8	19,8	17,9	90 - 94
95 - 99	568	I22	446	779	I35	644	I37,1	II0,7	I44,4	21,5	17,3	95 - 99
100 un vecāki vecums nav uzrādīts	44	8	36	117	24	93	265,9	300,0	258,3	18,2	20,5	I00 и старше возраст не указан
	249	I05	I44	53	24	29	21,3	22,8	20,1	42,2	45,3	Из общей численности в возрасте:
No kopskaita vecumā:												молоде трудоспособного
jaunāki par darbaspējas	354893	I80441	I74452	412421	209762	202659	II6,2	II6,2	II6,2	50,8	50,9	в трудоспособном
darbspējas	I047496	516628	530868	II01473	557122	544351	I05,2	I07,8	I02,5	49,3	50,6	старе трудоспособног
vecāki par darbaspējas	294388	79968	214420	374579	I02664	271915	I27,2	I28,4	I26,8	27,2	27,4	
Vidējais vecums	35,4	32,6	37,8	36,2	33,4	38,5	I02,2	I02,4	I01,8	x	x	Средний возраст

	1979			1989			1989 procentos pret 1979			Vīriešu īpatsvars procentos		Все население в том числе в возрасте, лет:
	kopā оба пола	vīrieši мужчины	sievietes женщины	kopā оба пола	vīrieši мужчины	sievietes женщины	1989 в процентах к 1979			Удельный вес мужчин, в процентах		
							kopā оба пола	vīrieši мужчины	sievietes женщины	1979	1989	
Lauku iedzīvotāji - Сельское население												
Visi iedzīvotāji	805790	374321	431469	778041	369234	408807	96,6	98,6	94,7	46,5	47,5	Все население
tai skaitā vecumā, gadi:												в том числе в возрасте, лет:
0 - 4	57250	29349	27901	69048	35203	33845	120,6	119,9	121,3	51,3	51,0	0 - 4
5 - 9	59393	30310	29083	59851	30357	29494	100,8	100,2	101,4	51,0	50,7	5 - 9
10 - 14	60540	30931	29609	54169	27666	26503	89,5	89,4	89,5	51,1	51,1	10 - 14
15 - 19	57232	31158	26074	49497	25980	23517	86,5	83,4	90,2	54,4	52,5	15 - 19
20 - 24	50572	27663	22909	49367	25714	23653	97,6	93,0	103,2	54,7	52,1	20 - 24
25 - 29	48465	25993	22472	59003	31250	27753	121,7	120,2	123,5	53,6	53,0	25 - 29
30 - 34	42045	21855	20190	52564	28031	24533	125,0	128,3	121,5	52,0	53,3	30 - 34
35 - 39	54053	27273	26780	46030	24527	21503	85,2	89,9	80,3	50,5	53,3	35 - 39
40 - 44	53991	26599	27392	39437	20353	19084	73,0	76,5	69,7	49,3	51,6	40 - 44
45 - 49	54159	25529	28630	50280	25137	25143	92,8	98,5	87,8	47,1	50,0	45 - 49
50 - 54	49173	19526	29647	49114	23604	25510	99,9	120,9	86,0	39,7	48,1	50 - 54
55 - 59	41911	15170	26741	47733	21503	26230	113,9	141,7	98,1	36,2	45,0	55 - 59
60 - 64	34177	12172	22005	41722	15483	26239	122,1	127,2	119,2	35,6	37,1	60 - 64
65 - 69	46551	17026	29525	32425	10768	21657	69,7	63,2	73,4	36,6	33,2	65 - 69
70 - 74	41852	16236	25616	23663	7332	16331	56,5	45,2	63,8	38,8	31,0	70 - 74
75 - 79	29049	10329	18720	26574	8195	18379	91,5	79,3	98,2	35,6	30,8	75 - 79
80 - 84	15189	4397	10792	17325	5470	11855	114,1	124,4	109,8	28,9	31,6	80 - 84
85 - 89	7143	1990	5153	7619	2108	5511	106,7	105,9	106,9	27,9	27,7	85 - 89
90 - 94	2370	634	1736	2103	445	1658	88,7	70,2	95,5	26,8	21,2	90 - 94
95 - 99	502	116	386	435	83	352	86,7	71,6	91,2	23,1	19,1	95 - 99
100 un vecāki	49	15	34	61	14	47	124,5	93,3	138,2	30,6	22,6	100 и старше
vecums nav uzrādīts	124	50	74	21	11	10	16,9	22,0	1,4	40,3	52,4	возраст не указан
No kopskaita vecumā:												Из общей численности в возрасте:
jaunāki par darbības	189481	97063	92418	193914	99014	94900	102,3	102,0	102,7	51,2	51,1	молоде трудоспособного
darbības	412562	214293	198269	405949	220311	185638	99,4	102,8	93,6	51,9	54,3	в трудоспособном
vecāki par darbības	203623	62915	140708	178157	49898	128259	87,5	79,3	91,2	30,9	28,0	старше трудоспособного
Vidējais vecums	38,2	34,8	41,1	36,8	33,7	39,5	96,3	96,8	96,1	x	x	Средний возраст

A-19

IEDZĪVOTĀJU SADALĪJUMS PĒC DZIMUMA UN VECUMA 1989. g.

РАСПРЕДЕЛЕНИЕ НАСЕЛЕНИЯ ПО ПОЛУ И ВОЗРАСТУ В 1989 г.

	Pilsētu un lauku iedzīvotāji			Pilsētu iedzīvotāji			Lauku iedzīvotāji			Все население
	Городское и сельское население			Городское население			Сельское население			
	korā	vīrieši	sievietes	korā	vīrieši	sievietes	korā	vīrieši	sievietes	
	оба пола	мужчины	женщины	оба пола	мужчины	женщины	оба пола	мужчины	женщины	
Visi iedzīvotāji	2666567	1238806	1427761	1888526	869572	1018954	778041	369234	408807	
tai skaitā vecumā, gadi:										в том числе в возрасте, лет:
līdz 1	41214	21172	20042	27365	14059	13306	13849	7113	6736	до I
1	42041	21406	20635	27811	14196	13615	14230	7210	7020	I
2	42186	21488	20698	28002	14301	13701	14184	7187	6997	2
3	41288	21089	20199	27828	14145	13683	13460	6944	6516	3
4	41313	20899	20414	27988	14150	13838	13325	6749	6576	4
0-4	208042	106054	101988	138994	70851	68143	69048	35203	33845	0-4
5	41410	21115	20295	28298	14487	13811	13112	6628	6484	5
6	38620	19690	18930	26253	13330	12923	12367	6360	6007	6
7	36639	18659	17980	24926	12738	12188	11713	5921	5792	7
8	36544	18648	17896	24952	12766	12186	11592	5882	5710	8
9	35094	17862	17232	24027	12296	11731	11067	5566	5501	9
5-9	188307	95974	92333	128456	65617	62839	59851	30357	29494	5-9
10	34761	17535	17226	23968	12099	11869	10793	5436	5357	10
11	34336	17458	16878	23651	11995	11656	10685	5463	5222	11
12	35063	17879	17184	24330	12331	11999	10733	5548	5185	12
13	35325	17828	17497	24385	12226	12159	10940	5602	5338	13
14	35029	17860	17169	24011	12243	11768	11018	5617	5401	14
10-14	174514	88560	85954	120345	60894	59451	54169	27666	26503	10-14
15	35472	18188	17284	24626	12400	12226	10846	5788	5058	15
16	36811	18811	18000	26135	13046	13089	10676	5765	4911	16
17	38180	19648	18532	27624	14011	13613	10556	5637	4919	17
18	37846	19608	18238	28800	15030	13770	9046	4578	4468	18
19	36216	19030	17186	27843	14818	13025	8373	4212	4161	19
15-19	184525	95285	89240	135028	69305	65723	49497	25980	23517	15-19
20	36619	18791	17828	27861	14494	13367	8758	4297	4461	20
21	36465	18945	17520	27105	14042	13063	9360	4903	4457	21
22	37064	19012	18052	27022	13728	13294	10042	5284	4758	22
23	36370	18725	17645	26170	13320	12850	10200	5405	4795	23
24	38660	19690	18970	27653	13865	13788	11007	5825	5182	24
20-24	185178	95163	90015	135811	69449	66362	49367	25714	23653	20-24
25	39859	20105	19754	28369	14003	14366	11490	6102	5388	25
26	41495	20899	20596	29639	14627	15012	11856	6272	5584	26
27	42953	21568	21385	30815	15085	15730	12138	6483	5655	27
28	42890	21367	21523	30955	15077	15878	11935	6290	5645	28
29	42109	20920	21189	30525	14817	15708	11584	6103	5481	29
25-29	209306	104359	104447	150303	73609	76694	59003	31250	27753	25-29

	Pilsētu un lauku iedzīvotāji			Pilsētu iedzīvotāji			Lauku iedzīvotāji			
	Городское и сельское население			Городское население			Сельское население			
	korā	vīrieši	sievietes	korā	vīrieši	sievietes	korā	vīrieši	sievietes	
оба пола	мужчины	женщины	оба пола	мужчины	женщины	оба пола	мужчины	женщины		
30	42390	21286	21104	30897	15144	15753	11493	6142	5351	30
31	41098	20618	20480	30045	14656	15389	11053	5962	5091	31
32	39333	19401	19332	29068	13955	15113	10265	5446	4819	32
33	38969	19157	19812	28946	13783	15163	10023	5374	4649	33
34	38585	18872	19713	28855	13765	15090	9730	5107	4623	34
30-34	200375	99334	101041	147811	71303	76508	52564	28031	24533	30-34
35	36237	17924	18313	27200	13106	14094	9037	4818	4219	35
36	36942	18074	18868	27595	13057	14538	9347	5017	4330	36
37	36695	17955	18740	27456	13040	14416	9239	4915	4324	37
38	35906	17674	18232	26849	12792	14057	9057	4882	4175	38
39	37716	18069	19647	28366	13174	15192	9350	4895	4455	39
35-39	183496	89696	93800	137466	65169	72297	46030	24527	21503	35-39
40	36141	17548	18593	27238	12812	14426	8903	4736	4167	40
41	33353	16159	17194	25587	12090	13497	7766	4069	3697	41
42	30394	14602	15792	23586	11069	12517	6808	3533	3275	42
43	27753	13189	14564	20329	9475	10854	7424	3714	3710	43
44	29253	13923	15330	20717	9622	11095	8536	4301	4235	44
40-44	156894	75421	81473	117457	55068	62389	39437	20353	19084	40-44
45	31326	14979	16347	22008	10201	11807	9318	4778	4540	45
46	32926	15974	17952	23664	10884	12780	10262	5090	5172	46
47	38296	18238	20058	27662	12865	14797	10634	5373	5261	47
48	36512	17103	19409	26447	12115	14532	10065	4988	5077	48
49	37964	17922	20042	27963	13014	14949	10001	4908	5093	49
45-49	178024	84216	93808	127744	59079	68665	50280	25137	25143	45-49
50	38510	18100	20410	28236	13075	15161	10274	5025	5249	50
51	37443	17392	20051	27356	12451	14905	10087	4941	5146	51
52	35022	16106	18916	25080	11287	13793	9942	4819	5123	52
53	32534	14823	17711	22810	10230	12580	9724	4593	5131	53
54	29668	13307	16361	20581	9081	11500	9087	4226	4861	54
50-54	173177	79728	93449	124063	56124	67939	49114	23604	25510	50-54
55	30846	13805	17041	21311	9483	11828	9535	4322	5213	55
56	33496	14895	18601	23571	10459	13112	9925	4436	5489	56
57	32626	14848	17778	22870	10322	12548	9756	4526	5230	57
58	33400	14678	18722	23704	10364	13340	9696	4314	5382	58
59	31179	13693	17486	22358	9788	12570	8821	3905	4916	59
55-59	161547	71919	89628	113814	50416	63598	47733	21503	26230	55-59
60	33237	13941	19296	23828	9952	13876	9409	3989	5420	60
61	32178	13736	18442	23295	10050	13245	8883	3686	5197	61
62	29197	10404	18793	21203	7714	13489	7994	2690	5304	62
63	27888	9358	18530	19967	6695	13272	7921	2663	5258	63
64	25843	8400	17443	18328	5945	12383	7515	2455	5060	64
60-64	148343	55839	92504	106621	40356	66265	41722	15483	26239	60-64

	Pilsētu un lauku iedzīvotāji :			Pilsētu iedzīvotāji :			Lauku iedzīvotāji :			
	Городское и сельское население :			Городское население :			Сельское население :			
	korā оба пола	vīrieši мужчины	sievietes женщины	korā оба пола	vīrieši мужчины	sievietes женщины	korā оба пола	vīrieši мужчины	sievietes женщины	
65	25545	8238	17307	17768	5722	12046	7777	2516	5261	65
66	23327	7480	15847	16207	5144	11063	7120	2336	4784	66
67	20607	7156	13451	13918	4851	9067	6689	2305	4384	67
68	17818	6199	11619	12062	4267	7795	5756	1932	3824	68
69	15467	5229	10238	10384	3550	6834	5083	1679	3404	69
65-69	102764	34302	68462	70339	23534	46805	32425	10768	21657	65-69
70	15704	5243	10461	10679	3639	7040	5025	1604	3421	70
71	11792	3985	7807	7931	2714	5217	3861	1271	2590	71
72	12261	3945	8316	8160	2697	5463	4101	1248	2853	72
73	13647	4231	9416	8840	2810	6030	4807	1421	3386	73
74	16494	5055	11439	10625	3267	7358	5869	1788	4081	74
70-74	69898	22459	47439	46235	15127	31108	23663	7332	16331	70-74
75	15312	4858	10454	9652	3133	6519	5660	1725	3935	75
76	15824	4671	11153	9954	2895	7059	5870	1776	4094	76
77	14181	4248	9933	8851	2574	6277	5330	1674	3656	77
78	13381	3967	9414	8332	2376	5956	5049	1591	3458	78
79	11988	3463	8525	7323	2034	5289	4665	1429	3236	79
75-79	70686	21207	49479	44112	13012	31100	26574	8195	18379	75-79
80	10829	3058	7771	6758	1866	4892	4071	1192	2879	80
81	10176	3080	7096	6147	1713	4434	4029	1367	2662	81
82	9057	2564	6493	5553	1480	4073	3504	1084	2420	82
83	7853	2207	5646	4787	1216	3571	3066	991	2075	83
84	6938	1903	5035	4283	1067	3216	2655	836	1819	84
80-84	44853	12812	32041	27528	7342	20186	17325	5470	11855	80-84
85	5654	1483	4171	3496	819	2677	2158	664	1494	85
86	4988	1183	3805	2998	655	2343	1990	528	1462	86
87	3679	865	2814	2274	496	1778	1405	369	1036	87
88	3217	664	2553	1978	337	1641	1239	327	912	88
89	2210	451	1759	1383	231	1152	827	220	607	89
85-89	19748	4646	15102	12129	2538	9591	7619	2108	5511	85-89
90	1865	323	1542	1139	170	969	726	153	573	90
91	1238	237	1001	761	140	621	477	97	380	91
92	970	199	771	584	118	466	386	81	305	92
93	798	155	643	496	96	400	302	59	243	93
94	553	127	426	341	72	269	212	55	157	94
90-94	5424	1041	4383	3321	596	2725	2103	445	1658	90-94
95	384	88	296	238	52	136	146	36	110	95
96	302	52	250	207	33	174	95	19	76	96
97	189	35	154	116	21	95	73	14	59	97
98	203	29	174	132	20	112	71	9	62	98
99	136	14	122	86	9	77	50	5	45	99
95-99	1214	218	996	779	135	644	435	83	352	95-99
100 un vecāki	178	38	140	117	24	93	61	14	47	100 и старше
vecums nav uz- rādīts	74	35	39	53	24	29	21	11	10	возраст не указан

A-20

RĪGAS IEDZĪVOTĀJU ZADALĪJUMS PĀC DZIMUMA UN VECUMA

РАСПРЕДЕЛЕНИЕ НАСЕЛЕНИЯ г. РИГИ ПО ПОЛУ И ВОЗРАСТУ

	1979			1989			1989 procentos pret 1979 1989 в процентах к 1979			Vīriešu īpatsvars, procentos Удельный вес мужчин, в процентах		
	kopā	vīrieši	sievietes	kopā	vīrieši	sievietes	kopā	vīrieši	sievietes	1979	1989	
	оба пола	мужчины	женщины	оба пола	мужчины	женщины	оба пола	мужчины	женщины	:	:	
Visi iedzīvotāji	828485	377837	450648	910455	416963	493492	109,9	110,4	109,5	45,6	45,8	Все население
tai skaitā vecumā, gadi:												в том числе в возрасте, лет:
0 - 4	50303	25818	24485	62963	32152	30811	125,2	124,5	125,8	51,3	51,1	0 - 4
5 - 9	50186	25546	24640	57363	29412	27951	114,3	115,1	113,4	50,9	51,3	5 - 9
10 - 14	45082	22734	22348	52953	26868	26085	117,5	118,2	116,7	50,4	50,7	10 - 14
15 - 19	68226	34844	33382	65855	33676	32179	96,5	96,6	96,4	51,1	51,1	15 - 19
20 - 24	76469	39987	36482	68828	35882	32946	90,0	89,7	90,3	52,3	52,1	20 - 24
25 - 29	65384	32583	32801	73686	36277	37409	112,7	111,3	114,0	49,8	49,2	25 - 29
30 - 34	58526	28154	30372	71917	34603	37314	122,9	122,9	122,9	48,1	48,1	30 - 34
35 - 39	61967	29937	32880	65513	30927	34586	105,7	106,3	105,2	46,9	47,2	35 - 39
40 - 44	64453	29851	34602	57397	26520	30877	89,1	88,8	89,2	46,3	46,2	40 - 44
45 - 49	61297	28700	32597	60359	27250	33109	98,5	94,9	101,6	46,8	45,1	45 - 49
50 - 54	60046	24641	35405	61136	27312	33824	101,8	110,8	95,5	41,0	44,7	50 - 54
55 - 59	42674	15565	27109	56881	25178	31703	133,3	161,8	116,9	36,5	44,3	55 - 59
60 - 69	63946	24101	39845	89347	31900	57447	139,7	132,4	144,2	37,7	35,7	60 - 69
70 - 79	44387	13033	31354	44864	14050	30814	101,1	107,8	98,3	29,4	31,3	70 - 79
80 - 89	13770	2854	10916	19280	4576	14704	140,0	160,3	134,7	20,7	23,7	80 - 89
90 - 99	1599	278	1321	2002	347	1655	125,2	124,8	125,3	17,4	17,3	90 - 99
100 un vecāki	21	3	18	60	11	49	285,7	366,7	272,2	14,3	18,3	100 и старше
vecums nav uzrādīts	149	58	91	51	22	29	34,2	37,9	31,9	38,9	43,1	возраст не указан
No kopskaita vecumā:												Из общей численности в возрасте:
jaunāki par darbaspējas	155810	79150	76660	184341	93993	90348	118,3	118,8	117,9	50,8	51,0	моложе трудоспособно
darbspējas	521694	258360	263334	538807	272064	266743	103,3	105,3	101,3	49,5	50,5	в трудоспособном
vecāki par darbaspējas	150832	40269	110563	187256	50884	136372	124,1	126,4	123,3	26,7	27,2	старше трудоспособно
Vidējais vecums	36,2	33,2	38,7	36,8	33,9	39,2	101,6	117,5	101,3	x	x	Средний возраст

IEDZĪVOTĀJU VIDEJAIS VECUMS

СРЕДНИЙ ВОЗРАСТ НАСЕЛЕНИЯ

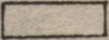
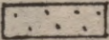
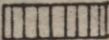
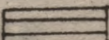
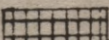

	34 – 35 gadi
	36 "
	37 "
	38 "
	39 – 40 "

A-21

IEDZĪVOTĀJU VECUMA STRUKTŪRA REPUBLIKĀNISKAJĀS PILSĒTĀS UN RAJONOS
ВОЗРАСТНАЯ СТРУКТУРА НАСЕЛЕНИЯ РЕСПУБЛИКАНСКИХ ГОРОДОВ И РАЙОНОВ

	Iedzīvotāju skaits	Tai skaitā vecumā			Iedzīvotāju kopskaitā, procentos			Vidējais vecums	
		В том числе в возрасте			Из общей численности населения в возрасте, процентов				
		Численность населения	jaunāki par darb-spējas	darb-spējas	vecāki par darb-spējas	jaunāki par darb-spējas vecumu	darb-spējas vecumā		
	моложе трудоспособного	в трудоспособном	старше трудоспособного	моложе трудоспособного	в трудоспособном	старше трудоспособного			
Visi iedzīvotāji	2666567	606335	1507422	552736	22,8	56,5	20,7	36,3	Все население
Pilsētu iedzīvotāji	1888526	412421	1101473	374579	21,9	58,3	19,8	36,2	Городское население
Lauku iedzīvotāji	778041	193914	405949	178158	24,9	52,2	22,9	36,8	Сельское население
Rīga	910455	184341	538807	187256	20,2	59,2	20,6	36,8	Рига
Daugavpils	124910	26687	74527	23696	21,4	59,7	18,9	35,6	Даугавпилс
Jelgava	74105	16185	44041	13879	21,8	59,5	18,7	35,2	Елгаве
Jūrmala	60600	12632	34470	13498	20,8	56,9	22,3	37,6	Юрмала
Liepāja	114486	25905	68264	20317	22,6	59,6	17,8	35,1	Лиепая
Rēzekne	42477	9716	24517	8244	22,9	57,7	19,4	35,8	Резекне
Ventspils	50646	11662	29817	9167	23,0	58,9	18,1	35,5	Вентспилс
Aizkraukles rajons	44488	10926	23841	9721	24,6	53,6	21,8	36,3	Айзкраукльский район
Alūksnes rajons	28884	7126	14956	6800	24,7	51,8	23,5	37,1	Алуксенский район
Balvu rajons	33913	7298	17446	9168	21,5	51,5	27,0	39,5	Балвский район
Bauskas rajons	55888	14930	30377	10580	26,7	54,4	18,9	34,5	Бausкий район
Cēsu rajons	64335	16077	34527	13731	25,0	53,7	21,3	36,1	Цесисский район
Daugavpils rajons	47076	11009	24285	11782	23,4	51,6	25,0	38,1	Даугавпилсский район
Dobele rajons	44391	11807	23972	8611	26,6	54,0	19,4	34,9	Добельский район
Gulbenes rajons	29930	7049	15878	7003	23,6	53,0	23,4	37,4	Гулбенский район
Jēkabpils rajons	61048	14702	32680	13666	24,1	53,5	22,4	36,8	Якабпилсский район

	Iedzīvotāju skaits	Tai skaitā vecumā			Iedzīvotāju kopskaitā, procentos			Vidējais vecums	
		В том числе в возрасте			Из общей численности населения в возрасте, процентов				
		jaunāki par darb- spējas	darb- spējas	vecāki par darbspējas	jaunāki par darb- spējas vecumu	darb- spējas vecumā	vecāki par darb- spējas vecumu		
Численности населения	моложе тру- доспособ- ного	в трудо- способном	стәрше тру- доспособ- ного	моложе тру- доспособ- ного	в трудо- способном	стәрше тру- доспособ- ного			
Jelgavas rajons	39135	10102	20709	8324	25,8	52,9	21,3	35,7	Елгавский район
Krāslavas rajons	41490	8881	21570	11039	21,4	52,0	26,6	39,4	Краславский район
Kuldīgas rajons	40985	10625	21545	8815	25,9	52,6	21,5	35,9	Кулдигский район
Liepājas rajons	54306	13801	28679	11814	25,4	52,8	21,8	36,1	Лиепайский район
Limbažu rajons	41119	10557	21759	8799	25,7	52,9	21,4	36,1	Лимбажский район
Ludzas rajons	42495	8659	21777	12059	20,4	51,2	28,4	40,4	Лудзенский район
Madonas rajons	49466	12293	26133	11040	24,9	52,8	22,3	36,7	Мадонский район
Ogres rajons	65813	16822	37194	11797	25,6	56,5	17,9	34,6	Огрский район
Preiļu rajons	45955	10774	24297	10884	23,4	52,9	23,7	37,5	Прейльский район
Rēzeknes rajons	43442	9673	22094	11675	22,3	50,8	26,9	39,0	Резекненский район
Rīgas rajons	150852	38801	87699	24350	25,7	58,1	16,2	34,0	Рижский район
Saldus rajons	39468	10601	20935	7932	26,9	53,0	20,1	35,0	Салдусский район
Talsu rajons	50041	12904	26428	10709	25,8	52,8	1,4	35,9	Талсинский район
Tukuma rajons	58575	15110	31882	11583	25,8	54,4	19,8	35,2	Тукумский район
Valkas rajons	37364	8864	20015	8485	23,7	53,6	22,7	37,1	Валкский район
Valmieras rajons	62728	15536	34216	12976	24,8	54,5	20,7	36,2	Валмиерский район
Ventspils rajons	15701	4280	8085	3336	27,3	51,5	21,2	35,6	Вентспилский район

	Pilsētu un lauku iedzīvotāji Городское и сельское население			Pilsētu iedzīvotāji Городское население			Lauku iedzīvotāji Сельское население			Все население
	kopā оба пола	virieši мужчины	sievietes женщины	kopā оба пола	virieši мужчины	sievietes женщины	kopā оба пола	virieši мужчины	sievietes женщины	
Visi iedzīvotāji	178	38	140	117	24	93	61	14	47	
Rīga	60	11	49	60	11	49	-	-	-	Рига
Daugavpils	13	3	10	13	3	10	-	-	-	Даугавпилс
Jelgava	6	1	5	6	1	5	-	-	-	Елгава
Jūrmala	1	-	1	1	-	1	-	-	-	Юрмала
Liepāja	5	-	5	5	-	5	-	-	-	Лиепая
Rēzekne	2	-	2	2	-	2	-	-	-	Резекне
Ventspils	2	1	1	2	1	1	-	-	-	Вентспилс
Aizkraukles rajons	6	2	4	3	2	1	3	-	3	Айзкраукльский район
Alūksnes rajons	-	-	-	-	-	-	-	-	-	Алуксненский район
Balvu rajons	7	-	7	3	-	3	4	-	4	Балвский район
Bauskas rajons	2	-	2	-	-	-	2	-	2	Бауский район
Cēsu rajons	7	1	6	2	1	1	5	-	5	Цесисский район
Daugavpils rajons	7	3	4	-	-	-	7	3	4	Даугавпилсский район
Debeles rajons	3	1	2	2	1	1	1	-	1	Добельский район
Gulbenes rajons	3	-	3	-	-	-	3	-	3	Гулбенский район
Jēkabpils rajons	5	-	5	2	-	2	3	-	3	Екабпилсский район
Jelgavas rajons	1	-	1	1	-	1	-	-	-	Елгавский район
Krāslavas rajons	2	-	2	-	-	-	2	-	2	Краславский район
Kuldīgas rajons	2	1	1	-	-	-	2	1	1	Кулдигский район
Liepājas rajons	1	-	1	-	-	-	1	-	1	Лиепайский район

	Pilsētu un lauku iedzīvotāji Городское и сельское население			Pilsētu iedzīvotāji Городское население			Lauku iedzīvotāji Сельское население			
	kopā	virieši	sievietes	kopā	virieši	sievietes	kopā	virieši	sievietes	
	оба пола	мужчины	женщины	оба пола	мужчины	женщины	оба пола	мужчины	женщины	
Idriķu rajons	2	-	2	1	-	1	1	-	1	Лимбажский район
Ludzas rajons	5	3	2	3	2	1	2	1	1	Лудзенский район
Madonas rajons	4	-	4	2	-	2	2	-	2	Мадонский район
Ogres rajons	5	1	4	1	-	1	4	1	3	Огрский район
Preiļu rajons	4	2	2	2	1	1	2	1	1	Прейльский район
Rēzeknes rajons	4	2	2	-	-	-	4	2	2	Резекненский район
Rīgas rajons	3	1	2	1	1	-	2	-	2	Рижский район
Saldus rajons	1	1	-	-	-	-	1	1	-	Салдусский район
Talsu rajons	1	-	1	-	-	-	1	-	1	Талсинский район
Tukuma rajons	8	1	7	3	-	3	5	1	4	Тукумский район
Valkas rajons	2	1	1	-	-	-	2	1	1	Валкский район
Valmieras rajons	4	2	2	2	-	2	2	2	-	Валмиерский район
Ventspils rajons	-	-	-	-	-	-	-	-	-	Вентспилсский район

A-23

LATVIJAS, LIETUVAS, IGAUNIJAS UN PSRS REPUBLIKU PASTĀVĪGO IEDZĪVOTĀJU SKAITS
 ЧИСЛЕННОСТЬ ПОСТОЯННОГО НАСЕЛЕНИЯ ЛАТВИИ, ЛИТВЫ, ЭСТОНИИ И РЕСПУБЛИК СССР

	Iedzīvotāju skaits Численность населения				1989 procentos pret 1979 1989 в процентах к 1979	Pilsētu iedzīvo- tāju īpatsvars, procentos Удельный вес го- родского населе- ния, в процентах	Vīriešu īpatsvars, procentos Удельный вес муж- чин, в процентах	Vīriešu skaits uz 1000 sie- vietēm На 1000 женщин приходится мужчин	Iedzīvo- tāju skaits uz 1 km ² Число жителей на 1 км. км	
	1959	1970	1979	1989						
Latvija	2079948	2351903	2502816	2666567	107	71	46,5	868	41	Латвия
Lietuva	2696718	3118941	3391490	3674802	108	68	47,3	898	56	Литва
Igaunija	1191428	1354613	1464476	1565662	107	71	46,7	877	35	Эстония
KPFSR	117239586	129941212	137409921	147021869	107	73	46,7	877	9	РСФСР
Ukraina	41720596	47055852	49609333	51452034	104	67	46,1	857	85	Украина
Baltkrievija	8030634	8992190	9532516	10151806	106	65	46,8	879	49	Беларусь
Uzbekija	8079599	11773869	15389307	19810077	129	41	49,4	976	44	Узбекистан
Kazahija	9297838	13009272	14684283	16464464	112	57	48,4	939	6	Казахстан
Gruzija	4030981	4674591	4993182	5400841	108	55	47,4	903	77	Грузия
Azerbaidžāna	3684240	5116525	6026515	7021178	117	54	48,8	952	81	Азербайджан
Moldova	2879409	3569846	3949756	4335360	110	47	47,6	908	129	Молдова
Kirgīzija	2064712	2933732	3522832	4257755	121	38	48,8	953	21	Киргизстан
Tadžikija	1978148	2898317	3806220	5092603	134	33	49,7	987	36	Таджикистан
Armēnija	1765297	2492616	3037259	3304776	109	67	49,0	961	111	Армения
Turkmēnija	1507740	2152534	2764748	3522717	127	45	49,2	971	7	Туркмения

		: Visi iedzīvotāji : : : Tai skaitā vecumā : : votāji : В том числе в возрасте				: No kopējā skaita iedzīvotāji vecumā, : : Из общей численности населения в возрасте, : : procentos - процентов							
		: Все население		: jaunāki par : : : darbspējas : : : darbspējas : В трудоспо- : : : моложе тру- : : : : способного :		: vecāki par : : : darbspējas : : : : старше трудо- : : : способного :		: jaunāki par : : : darbspējas : : : : моложе трудо- : : : способного :		: darbspējas : : : в трудоспо- : : : : способном : : : : старше трудо- : : : : способного :			
Latvija	1979	2502816	544374	1460058	498011	21,8	58,3	19,9			1979	Латвия	
	1989	2666567	606335	1507422	552736	22,8	56,5	20,7			1989		
Lietuva	1979	3391490	859336	1946983	584529	25,4	57,4	17,2			1979	Литва	
	1989	3674802	886171	2092307	696251	24,1	56,9	19,0			1989		
Igaunija	1979	1464476	335543	846361	282238	22,9	57,8	19,3			1979	Эстония	
	1989	1565662	370507	879610	315545	23,7	56,2	20,1			1989		
KPFSR	1979	137409921	31973549	82958999	22436545	23,3	60,4	16,3			1979	РСФСР	
	1989	147021869	35995107	83746354	27195551	24,5	56,9	18,5			1989		
Ukraina	1979	49609333	11453455	28805414	9337650	23,1	58,1	18,8			1979	Украина	
	1989	51452034	11828276	28721553	10895316	23,0	55,8	21,2			1989		
Baltkrievija	1979	9532516	2379730	5546414	1603093	25,0	58,2	16,8			1979	Беларусь	
	1989	10151806	2482571	5685066	1984010	24,5	56,0	19,5			1989		
Uzbekija	1979	15389307	6725233	7345313	1308939	43,7	47,7	8,5			1979	Узбекистан	
	1989	19810077	8507143	9719324	1583249	42,9	49,1	8,0			1989		
Kazahija	1979	14684283	5121423	8069464	1487342	34,9	55,0	10,1			1979	Казахотан	
	1989	16464464	5551197	9079009	1823298	33,7	55,1	11,1			1989		
Gruzija	1979	4993182	1397616	2836661	753271	28,0	56,8	15,1			1979	Грузия	
	1989	5400841	1422964	3039403	938474	26,4	56,3	17,3			1989		
Azerbaidžāna	1979	6026515	2297543	3183924	542210	38,1	52,8	9,0			1979	Азербайджан	
	1989	7021178	2433265	3887994	699822	34,7	55,4	9,9			1989		
Moldova	1979	3949756	1140526	2271911	536401	28,9	57,5	13,6			1979	Молдова	
	1989	4335360	1281743	2390277	663339	29,5	55,2	15,3			1989		
Kirgizija	1979	3522832	1400826	1773757	346682	39,8	50,4	9,8			1979	Киргизстан	
	1989	4257755	1680451	2142974	431968	39,5	50,3	10,1			1989		
Tadžikija	1979	3806220	1741509	1767806	296571	45,8	46,4	7,8			1979	Таджикистан	
	1989	5092603	2295677	2410094	385258	45,0	47,4	7,6			1989		
Armēnija	1979	3037259	1012289	1739926	282279	33,3	57,3	9,3			1979	Армения	
	1989	3304776	1058531	1858308	386565	32,1	56,2	11,6			1989		
Turkmēnija	1979	2764748	1218683	1330629	215087	44,1	48,1	7,8			1979	Туркмения	
	1989	3522717	1504708	1751314	260691	42,7	49,7	7,6			1989		

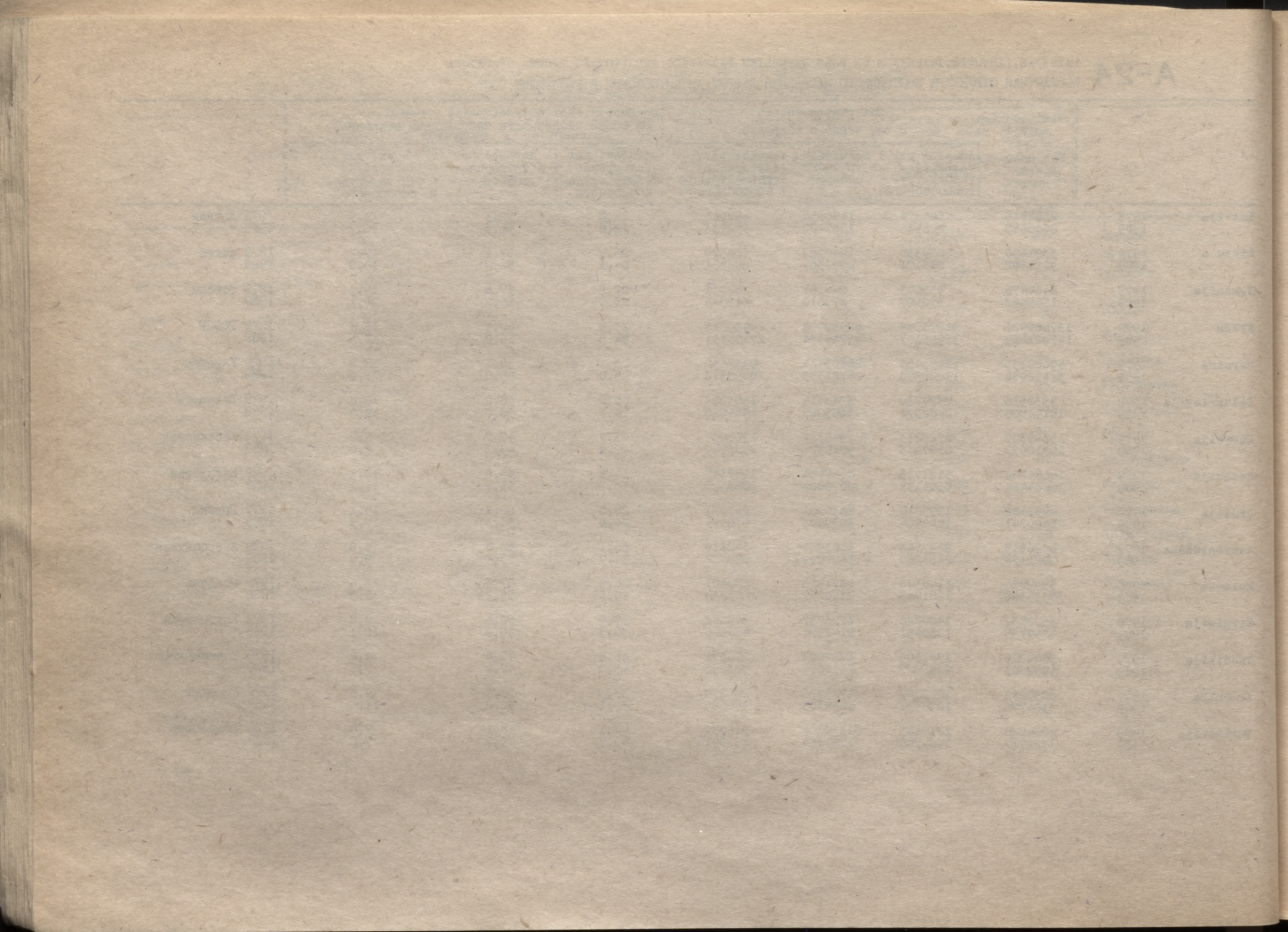

B- IEDZIVOTAJU NACIONALAIS SASTAVS
НАЦИОНАЛЬНЫЙ СОСТАВ НАСЕЛЕНИЯ

B-1

IEDZĪVOTĀJU NACIONĀLAIS SASTĀVS
НАЦИОНАЛЬНЫЙ СОСТАВ НАСЕЛЕНИЯ

	1935	1959	1970	1979	1989	Tad skaitā В том числе		Все население
						pilsētu iedzīvotāji	lauku ie- dzīvotāji	
						городское население	сельское население	
Visi iedzīvotāji	1905373	2093458	2364127	2502816	2666567	1888526	778041	Все население
								В том числе:
tal skaitā:								
latvieši	1467035	1297881	1341805	1344105	1387757	831223	556534	латыши
krievi	168266	556448	704599	821464	905515	769525	135990	русские
baltkrievi	26803	61587	94898	111505	119702	89499	30203	белорусы
ukraiņi	1844	29440	53461	66703	92101	76272	15829	украинцы
poļi	48637	59774	63045	62690	60416	46159	14257	поляки
lietuvieši	22843	32383	40589	37818	34630	18479	16151	литовцы
ebreji	93370	36584	36671	28318	22897	22552	345	евреи
čigāni	3839	4301	5427	6134	7044	5691	1353	цыгане
tatāri	39	1811	2671	3764	4828	4252	576	татары
vācieši	62116	1609	5413	3299	3783	2668	1115	немцы
igauņi	6928	4610	4334	3681	3312	2507	805	эстонцы
moldāvi	...	228	1591	1392	3223	2071	1152	молдаване
armēņi	83	1060	1511	1913	3069	2863	206	армяне
azerbaidžāņi	...	324	558	954	2765	2390	375	азербайджанцы
čuvaši	1	432	736	988	1509	1252	257	чуваши
gruziņi	38	458	680	911	1378	1218	160	грузины
mordvieši	-	426	673	823	1053	883	170	мордва
kazahi	-	143	523	447	1044	695	149	казахи
rumāņi	15	22	84	121	938	192	746	румыны
uzbeki	-	776	402	482	925	787	138	узбеки
baškīri	2	115	270	476	629	526	103	башкиры

	1935	1959	1970	1979	1989	Tai skaitā		
						В том числе		
						pilsētu iedzīvotāji городское население	lauku ie- dzīvotāji сельское население	
osetīni	4	191	360	414	490	453	37	осетины
udmurti	-	95	202	318	471	365	106	удмурты
marieši	2	138	159	286	470	383	87	марийцы
somi	118	441	484	446	463	374	89	финны
bulgāri	9	85	191	231	420	373	47	болгары
karēļi	...	336	296	384	416	355	61	карелы
komieši	I	114	240	269	394	328	66	коми
lezģini	-	36	55	113	348	245	103	лезгины
ungāri	49	68	164	219	347	195	152	венгры
tadžiki	...	88	83	116	343	283	60	таджики
grieķi	118	175	245	252	325	299	26	греки
korejieši	-	49	166	183	248	216	32	корейцы
turkmēņi	-	67	126	90	228	189	39	туркмены
kirgīzi	-	44	31	109	189	158	31	киргизы
čečeni	-	53	56	39	158	125	33	чеченцы
čehi un slovaki	200	117	133	121	140	117	23	чехи и словаки
gagauzi	-	-	70	44	140	105	35	гагаузы
lībieši	944	185	48	107	135	77	58	ливы
burjati	-	33	45	74	128	108	20	буряты
avāri	-	20	61	52	121	94	27	аварцы
jakuti	-	19	96	101	119	112	7	якуты
abhāzi	-	11	46	26	90	72	18	абхазы
kabardieši	I	22	41	44	77	62	15	кабардцы
komieši permieši	-	4	33	77	70	31	39	коми-пермяки

	1935	1959	1970	1979	1989	Tai skaita В том числе		
						pilsētu iedzīvotāji	lauku ie- dzīvotāji	
						городское население	сельское население	
dargi	-	7	22	27	65	49	16	даргинцы
kumiki	-	2	16	23	65	44	21	кумыки
Krimas tatāri	-	25	17	8	60	47	13	татары крымские
aguli	-	2	-	14	50	3	47	агулы
laki	-	14	11	25	45	30	15	лакцы
kalmiki	...	11	24	22	43	33	10	калмыки
spānieši	14	28	43	36	43	42	1	испанцы
inguši	-	10	24	10	39	25	14	ингуши
adigejieši	-	12	22	19	36	32	4	адигейцы
čerkesi	-	17	26	31	34	25	9	черкесы
dienvidslāvi	6	19	30	22	26	24	2	югославы
balkāri	-	15	23	13	24	19	5	балкарцы
hakasi	-	4	10	13	24	22	2	хакасы
tabasarāni	-	-	2	7	24	20	4	табасараны
karačaji	-	4	20	21	23	19	4	карачаевцы
zviēdri	292	...	12	7	23	23	-	шведы
arābi	...	1	3	24	22	22	-	арабы
asīrieši	2	22	24	15	20	20	-	ассирийцы
tati	-	12	6	7	20	20	-	таты
uiguri	-	12	11	12	19	17	2	уйгуры
udīni	-	-	8	6	15	15	-	удинцы
altajieši	-	10	10	5	14	10	4	алтайцы
karaīmi	22	30	27	15	14	13	1	караимы
abāzi	-	-	2	22	13	11	2	абазинцы

	1935	1959	1970	1979	1989	Tai skaitā В том числе		
						pilsētu iedzīvotāji городское население	lauku iedzīvotāji сельское население	
franči	182	28	25	24	13	12	1	французы
holandieši	63	...	13	17	11	10	1	голландцы
kurdi	-	4	9	10	11	9	2	курды
tuvieši	-	1	14	5	11	11	-	тувинцы
evenki	-	-	1	7	10	8	2	эвенки
hanti	-	3	6	11	10	7	3	ханты
persieši	17	10	7	6	10	7	3	персы
afgāņi	-	-	1	2	9	9	-	афганцы
italieši	62	33	13	9	9	9	-	итальянцы
kubieši	-	-	-	9	9	9	-	кубинцы
nogajieši	-	5	4	5	9	9	-	ногайцы
ņenci	-	1	5	4	9	6	3	ненцы
turki	28	18	12	3	9	9	-	турки
karakalpaki	-	1	12	6	7	6	1	каракалпаки
ķīnieši	6	13	16	9	7	6	1	китайцы
vjetnamieši	-	-	15	1	7	7	-	вьетнамцы
dāņi	236	...	2	6	6	4	2	датчане
dolgāņi	-	-	3	6	6	4	2	долгане
rutuli	-	-	1	2	6	6	-	рутульцы
albāņi	-	4	4	1	5	4	1	албанцы
angļi	319	8	10	8	5	4	1	англичане
austrieši	61	...	9	3	5	4	1	австрийцы
krimčaki	-	3	4	10	5	4	1	крымчаки
vepsi	-	17	16	9	5	5	-	вепсы

	1935	1959	1970	1979	1989	Tai skaitā - в том числе		
						pilsētu iedzīvotāji городское население	lauku iedzīvotāji сельское население	
ižorieši	-	1	-	3	4	4	-	ижорцы
šori	-	1	3	2	4	4	-	шорцы
tališi	-	1	-	-	4	4	-	талыши
čukči	-	1	2	-	3	3	-	чукчи
dungani	-	-	-	13	3	3	-	дунгане
eveni	-	-	2	3	3	3	-	эвены
japāņi	21	15	6	4	3	3	-	японцы
mansi	-	-	3	-	3	3	-	манси
kalnu ebreji	-	3	3	2	2	2	-	евреи горские
korjaki	-	2	1	2	2	2	-	коряки
nanajieši	-	-	2	5	2	2	-	нанайцы
norvēģi	72	...	1	1	2	2	-	норвежцы
amerikāņi	39	-	-	1	1	-	1	американцы
beludži	-	1	-	-	1	1	-	белуджи
Gruzijas ebreji	-	-	1	-	1	-	1	евреи грузинские
mongoļi	1	6	6	12	1	1	-	халха-монголы
sāmi	-	1	3	4	1	1	-	саамы
udehi	-	1	1	1	1	1	-	удэгейцы
citas tautības	270	133	126	82	34	28	6	другие национальности
tautību neuzrādījušie	355	83	-	1	689	682	7	национальность не указавшие

Šajā un turpmākajās tabulās lietotie apzīmējumi:

- tautas skaitīšanā nav reģistrētas personas ar doto pazīmi

... trūkst datu

0,0 ļoti mazs (neapvieno 0,1) rādītājs

60

В этой и последующих таблицах употреблены обозначения:

- лица с данным признаком при переписи населения не учтены

... данные не имеются

0,0 небольшая (не достигает 0,1) величина

B-2

ATSEVIŠĶU TAUTĪBU ĪPATSVARS IEDZĪVOTĀJU KOPSKAITĀ

УДЕЛЬНЫЙ ЛЭС ОТДЕЛЬНЫХ НАЦИОНАЛЬНОСТЕЙ В ОБЩЕЙ ЧИСЛЕННОСТИ НАСЕЛЕНИЯ

(procentos - в процентах)

	1935	1959	1970	1979	1989			Все население
					pilsētu un lauku iedzīvotāji Городское и сельское население	pilsētu iedzīvotāji Городское население	lauku iedzīvotāji Сельское население	
Visi iedzīvotāji	100	100	100	100	100	100	100	Все население
tai skaitā:								в том числе:
latvieši	77,0	62,0	56,8	53,7	52,0	44,0	71,5	латыши
krievi	8,8	26,6	29,8	32,8	34,0	40,7	17,5	русские
baltkrievi	1,4	2,9	4,0	4,5	4,5	4,7	3,9	белорусы
ukraiņi	0,1	1,4	2,3	2,7	3,5	4,0	2,0	украинцы
poļi	2,6	2,9	2,7	2,5	2,3	2,4	1,8	поляки
lietuvieši	1,2	1,5	1,7	1,5	1,3	1,0	2,1	литовцы
ebreji	4,9	1,7	1,6	1,1	0,9	1,2	0,0	евреи
čigāni	0,2	0,2	0,2	0,2	0,3	0,3	0,2	цыгане
tatāri	0,0	0,1	0,1	0,2	0,2	0,2	0,1	татары
vācieši	3,3	0,1	0,2	0,1	0,1	0,1	0,1	немцы
igauņi	0,4	0,2	0,2	0,1	0,1	0,1	0,1	эстонцы
moldāvi	...	0,01	0,1	0,1	0,1	0,1	0,1	молдаване
armēņi	0,0	0,1	0,1	0,1	0,1	0,2	0,0	армяне
citas tautības un tautību neuzrādījušie	0,1	0,3	0,2	0,4	0,6	1,0	0,6	другие национальности и не указавшие национальность

IEDZĪVOTĀJU NACIONĀLAIS SASTĀVS
 НАЦИОНАЛЬНЫЙ СОСТАВ НАСЕЛЕНИЯ
 (procentos - в процентах)

Pilsētu iedzīvotāji
 Городское население

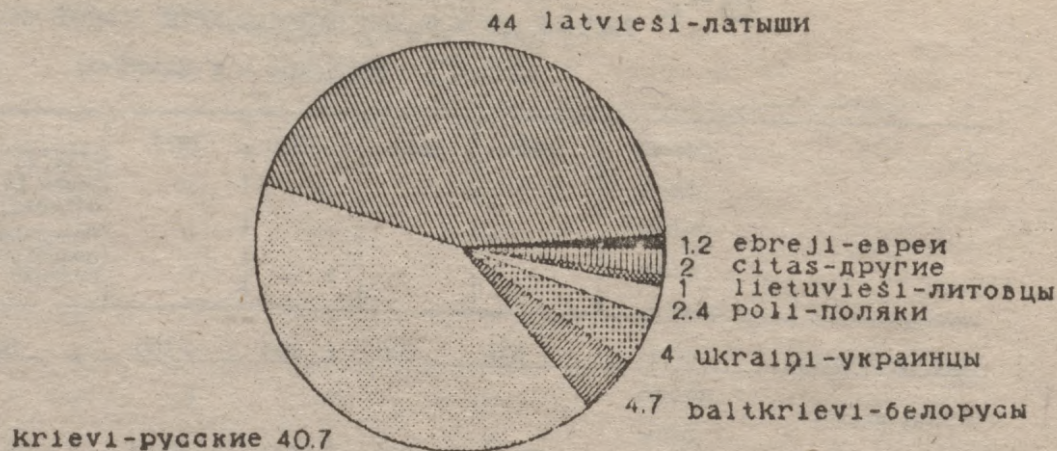

Visi iedzīvotāji
 Все население

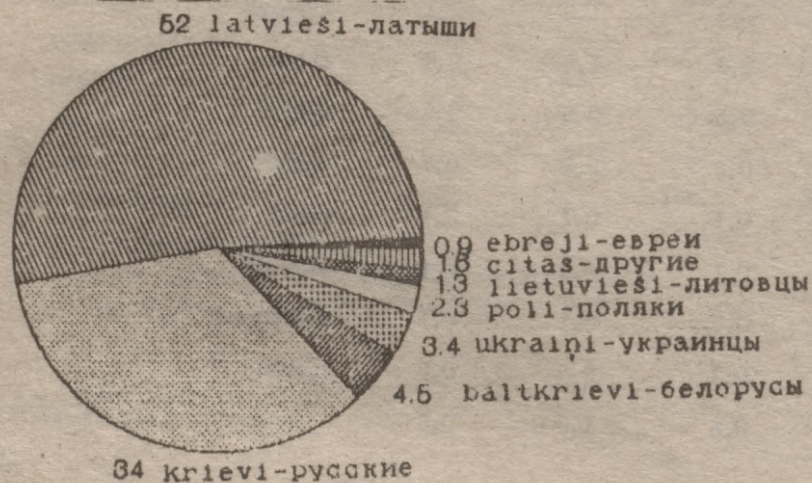

Lauku iedzīvotāji
 Сельское население

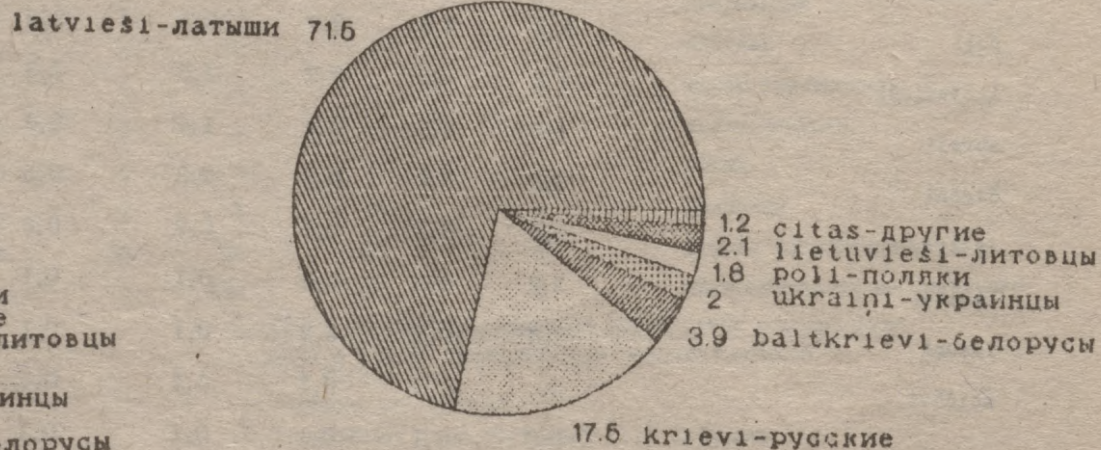

B-3

IEDZĪVOTĀJU SADALĪJUMS PĒC TAUTĪBAS UN VALODAS

РАСПРЕДЕЛЕНИЕ НАСЕЛЕНИЯ ПО НАЦИОНАЛЬНОСТИ И ЯЗЫКУ

Kopā	Pavisam	Tas skaitā ar dzimto valodu				No kopskaita brīvi pārvalda otru PSRS tautu valodu				Nepārvalda otru valodu	Не владеют вторым языком
	Всего	В том числе с родным языком				Из общего числа свободно владеют вторым языком народов СССР					
		savas tautības	krievu	latviešu	citū	savas tautības	krievu	latviešu	citū		
		своей национальности	русским	латышским	другим	своей национальности	русским	латышским	другим		
Pilsētu un lauku iedzīvotāji - Городское и сельское население											
	2666567	2397985	227783	34429	6370	62342	1043849	259414	27139	1273823	Оба пола
		tai skaitā:									
latvieši	1387757	1351206	35732	-	819	18263	912065	-	4973	452456	латыши
krievi	905515	894293	-	10397	825	9548	-	191272	16126	688569	русские
baltkrievi	119702	38527	77516	3011	648	13859	35545	18537	625	51136	белорусы
ukraiņi	92101	45571	45478	832	220	13563	40385	8188	525	29440	украинцы
poļi	60416	16520	32734	8895	2267	-	20398	13797	2505	23716	поляки
lietuvieši	34630	22122	4114	8232	162	3324	12465	13944	60	4837	литовцы
ebreji	22897	5159	17153	455	130	1013	4005	6188	1468	10223	евреи
ģigāņi	7044	5968	337	717	22	240	2017	3683	47	1057	цыганы
tatāri	4828	2257	2505	27	39	546	2153	320	129	1680	татары
vācieši	3783	1265	2006	469	23	-	1364	622	50	1747	немцы
igauņi	3312	1667	803	832	10	404	1328	952	28	600	эстонцы
citas tautības	24582	13410	9405	562	1205	1582	12124	1911	603	8362	другие национальности

	Pavisam Всего	ai skaitā ar dzimto valodu В том числе с родным языком				Ne kopskaita brīvi pārvalda otru PSRS tautu valodu Из общего числа свободно владеют вторым языком народов СССР				Nepārvalda otru valodu	Не владеют вторым языком
		savas tautības своей националь- ности	krievu русским	latviešu латыш- ским	citū другим	savas tautības своей националь- ности	krievu русским	latviešu латыш- ским	citū другим		
Virieši	I238806	III0278	II0723	I5I27	2678	29246	504463	III445	I2505	58II47	Мужчины
tai skaitā:											В том числе:
latvieši	634962	6I7704	I6932	-	326	8024	4396I9	-	2I07	I852I2	латыши
krievi	423835	4I8797	-	4680	358	4246	-	8I762	7537	330290	русские
baltkrievi	54503	I6294	36698	I305	206	6225	I5287	7908	32I	24762	белорусы
ukraiņi	48807	24290	24005	399	II3	7376	2I842	38I2	25I	I5526	украинцы
poļi	249I8	57I6	I4785	354I	876	-	7760	5I24	I037	I0997	поляки
lietuvieši	I67I4	I0897	20I2	3755	50	I494	6639	6273	30	2278	литовцы
ebreji	III60	236I	8494	244	6I	44I	I842	304I	739	5097	евреи
čigāni	3466	2926	I69	358	I3	II6	I000	I786	28	536	цыгане
tatāri	25I4	II54	I326	I8	I6	264	II02	I5I	75	922	татары
vacieši	I730	568	94I	206	I5	-	62I	266	24	8I9	немцы
igauņi	I505	828	329	342	6	I54	693	38I	I2	265	эстонцы другие
citas tautības	I4692	8743	5032	272	638	906	8058	94I	344	4443	национальностей

	Pavisam Всего	Tai skaitā ar dzimto valodu В том числе с родным языком				Ne kopskaita brīvi pārvalda otru PSRS tautu valodu Из общего числа свободно владеют вторым языком народов СССР				Nepārvalda otru valodu	Не вла- деют вто- рым язы- ком
		savas tautības своей нацио- наль- ности	krievu русским	latviešu латыш- ким	citū другим	savas tautības своей нацио- наль- ности	krievu русским	latviešu латыш- ким	citū другим		
Sievietes	1427761	1287707	117060	19302	3692	33096	539386	147969	14634	692676	Женщины
tai skaitā:											в том числе:
latvietes	752795	733502	18800	-	493	10239	472446	-	2866	267244	латышки
krievietes	481680	475496	-	5717	467	5302	-	109510	8509	358279	русские
baltkrievietes	65199	22233	40818	1706	442	7634	20258	10629	304	26374	белоруски
ukrainietes	43294	21281	21473	433	107	6187	18543	4376	274	13914	украински
poļietes	35498	10804	17949	5354	1391	-	12638	8673	1468	12719	полячки
lietuvietes	17916	11225	2102	4477	112	1830	5826	7671	30	2559	литовки
ebrejetes	11737	2798	8659	211	69	572	2163	3147	729	5126	еврейки
ģigānietes	3578	3042	168	359	9	124	1017	1897	19	521	циганки
tatārietes	2314	1103	1179	9	28	282	1051	169	54	758	татарки
vācietes	2053	717	1065	263	8	-	743	356	26	928	немки
igauņietes	1807	839	474	490	4	250	635	571	16	335	эстонки
citas tautības	9890	4667	4373	283	567	676	4066	970	259	3919	другие национальности

Pavisam Всего	Tai skaitā ar dzimto valodu В том числе с родным языком				No kopskaita brīvi pārvalda otru PSRS tautu valodu Из общего числа свободно владеют вторым языком народов СССР				Nepārvalda otru valodu Не владеют вторым языком	
	savas tautības своей нацио- наль- ности	krievu русским	latviešu латыш- ким	citā другим	savas tautības своей нацио- наль- ности	krievu русским	latviešu латыш- ким	citā другим		

Kopā	Pilsētu iedzīvotāji - Городское население										Оба пола
	1888526	1676615	187114	20309	4488	49653	693067	200916	22028	922862	
tai skaitā:											в том числе:
latvieši	831223	802727	27987	-	509	14836	593049	-	2717	220621	латыши
krievi	769525	762755	-	6100	0	5835	-	154470	14234	594986	русские
baltkrievi	89499	27527	59957	1573	442	11589	26011	12002	490	39407	белорусы
ukraiņi	76272	35131	40515	465	161	12306	31776	6283	447	25460	украинцы
poļi	46159	12646	25799	6276	1438	-	15247	10336	1964	18612	поляки
lietuvieši	18479	11451	3242	3679	107	1728	8187	5934	42	2588	литовцы
ebreji	22552	5109	16890	428	125	1003	3952	6087	1432	10078	евреи
ģigāņi	5691	4907	238	528	18	175	1576	3099	34	807	цыгане
tatāri	4252	1986	2214	17	35	493	1900	264	115	1480	татары
vācieši	2668	869	1485	297	17	-	915	435	39	1279	немцы
īgaupi	2507	1201	725	571	10	319	1026	641	21	500	эстонцы
citas tautības	19639	10306	8062	375	956	1369	9428	1365	493	7044	другие национальности

	Pavisam	Tai skaitā ar dzimto valedu				No kopskaita brīvi pārvalda otru PSRS tautu valodu				Nepārvalda otru valodu	
	Всего	В том числе с родным языком				Из общего числа свободно владеют вторым языком народов СССР					
		savas tautības	krievu	latviešu	citū	savas tautības	krievu	latviešu	citū	Не владеют вторым языком	
		своей национальности	русским	латышским	другим	своей национальности	русским	латышским	другим		
Virieši	869572	768643	90399	8632	1898	23199	323527	84267	10150	428429	Мужчины
tai skaitā:											в том числе:
latvieši	373946	360786	12954	-	206	6391	274793	-	1119	91643	латыши
krievi	357165	354170	-	2707	288	2551	-	64372	6602	283640	русские
baltkrievi	40638	11656	28184	664	134	5187	11094	5002	262	19093	белорусы
ukraiņi	40145	18527	21302	233	83	6663	17013	2818	212	13439	украинцы
poļi	18874	4392	11488	2439	555	-	5672	3835	821	8546	поляки
lietuvieši	8767	5636	1547	1552	32	725	4196	2561	23	1262	литовцы
ebreji	10965	2338	8344	226	57	435	1813	2984	719	5014	евреи
ģigāņi	2787	2394	122	261	10	85	767	1503	20	412	цыгане
tatāri	2179	989	1162	12	16	238	947	119	67	808	татары
vācieši	1208	380	691	126	11	-	407	187	19	505	немцы
igauņi	1077	566	283	222	6	123	503	226	9	216	эстонцы
citas tautības	11821	6809	4322	190	500	801	6322	660	277	3761	другие национальности

	Pavisam Всего	Tai skaitā ar dzimto valodu В том числе с родным языком				No kopskaita brīvi pārvalda otru PSRS tautu valodu Из общего числа свободно владеют вторым языком народов СССР				Nepārvalda otru valodu Не владеет вторым языком	
		savas tautības своей нацио- наль- ности	krievu русским	latviešu латыш- ким	citū другим	savas tautības своей нацио- наль- ности	krievu русским	latviešu латыш- ким	citū другим		
Sievietes	1018954	907972	96715	11677	2590	26454	369540	116649	11878	494433	Женщины
tai skaitā:											В том числе:
latvietes	457277	441941	15033	-	303	8445	318256	-	1598	128978	латышки
krievietes	412360	408585	-	3393	382	3284	-	90098	7632	311346	русские
baltkrievietes	48861	15871	31773	909	308	6402	14917	7000	228	20314	белоруски
ukraiņietes	36127	16604	19213	232	78	5643	14763	3465	235	12021	украинки
poļietes	27285	8254	14311	3837	883	-	9575	6501	1143	10066	полчки
lietuvietes	9712	5815	1695	2127	75	1003	3991	3373	19	1326	литовки
ebrejiētes	11587	2771	8546	202	68	568	2139	3103	713	5064	еврейки
ģigāņietes	2904	2513	116	267	8	90	809	1596	14	395	цыганки
tatārietes	2073	997	1052	5	19	255	953	145	48	672	татарки
vācietes	1460	489	794	171	6	-	508	248	20	684	немки
igaunietes	1430	635	442	349	4	196	523	415	12	284	эстонки
citas tautības	7878	3497	3740	185	456	568	3106	705	216	3283	другие национальности

Pavisam Всего	Tai skaitā ar dzimto valodu В том числе с родным языком				No kopskaita brīvi pārvalda otru PSRS tautu valodu Из общего числа свободно владеют вторым языком народов СССР				Nepārvalda otru valodu Не владеют вторым языком
	savas tautības своей нацио- наль- ности	krievu русским	latviešu латыш- ким	citā другим	savas tautības своей нацио- наль- ности	krievu русским	latviešu латыш- ким	citā другим	

Lauku iedzīvotāji - Сельское население

Kopā	778041	721370	40669	14120	1882	12689	350782	58498	5111	350961	Оба пола
tai skaitā:											в том числе:
latvieši	556534	548479	7745	-	310	3427	319016	-	2256	231835	латыши
krievi	135990	131538	-	4297	155	3713	-	36802	1892	93583	русские
baltkrievi	30203	11000	17559	1438	206	2270	9534	6535	135	11729	белорусы
ukraiņi	15829	10440	4963	367	59	1257	8609	1905	78	3980	украинцы
poļi	14257	3874	6935	2619	829	-	5151	3461	541	5104	поляки
lietuvieši	16151	10671	872	4553	55	1596	4278	8010	18	2249	литовцы
ebreji	345	50	263	27	5	10	53	101	36	145	евреи
ģigāņi	1353	1061	99	189	4	65	441	584	13	250	цыгане
tatāri	576	271	291	10	4	53	253	56	14	200	татары
vācieši	1115	416	521	172	6	-	449	187	11	468	немцы
igauņi	805	466	78	261	-	85	302	311	7	100	эстонцы
citas tautības	4863	3104	1343	187	249	213	2696	546	110	1318	другие национальности

Pavisam Всего	Tāi skaitā ar dzimto valodu В том числе с родным языком				No kopskaita brīvi pārvalda otru PSRS tautu valodu Из общего числа свободно владеют вторым языком народов СССР				Nepārvalda otru valodu Не владеют вторым языком		
	savas tautības своей нацио- наль- ности	krievu русским	latviešu латыш- ким	citū другим	savas tautības своей нацио- наль- ности	krievu русским	latviešu латыш- ким	citū другим			
Virieši	369234	341635	20324	6495	780	6047	180936	27178	2355	152718	Мужчины
tai skaitā:											в том числе:
latvieši	261016	256918	3978	-	120	1633	164826	-	988	93569	латыши
krievi	66670	64627	-	1973	70	1695	-	17390	935	46650	русские
baltkrievi	13835	4638	8514	641	72	1038	4193	2906	59	5669	белорусы
ukraiņi	8662	5763	2703	166	30	713	4829	994	39	2087	украинцы
poļi	6044	1324	3297	1102	321	-	2088	1289	216	2451	поляки
lietuvieši	7947	5261	465	2203	18	769	2443	3712	7	1016	литовцы
ebreji	195	23	150	18	4	6	29	57	20	83	евреи
čigāni	679	532	47	97	3	31	233	283	8	124	цыгане
tatāri	335	165	164	6	-	26	155	32	8	114	татары
vācieši	522	188	250	80	4	-	214	79	5	224	немцы
igauņi	428	262	46	120	-	31	190	155	3	49	эстонцы
citas tautības	2871	1934	710	89	138	105	1736	281	67	682	другие национальности

	Pavisam Всего	Tai skaitā ar dzimto valodu В том числе с родным языком				No kopskaita brīvi pārvalda otru PSRS tautu valodu Из общего числа свободно владеют вторым языком народов СССР				Nepārvalda otru valodu	
		savas tautības своей националь-ности	krievu русским	latviešu латыш-ким	citū другим	savas tautības своей националь-ности	krievu русским	latviešu латыш-ким	citū другим		
Sievietes	408807	379735	20345	7625	1102	6642	169846	31320	2756	198243	Женщины
tai skaitā:											в том числе:
latvietes	295518	291561	3767	-	190	1794	154190	-	1268	138266	латышки
krievietes	69320	66911	-	2324	85	2018	-	19412	957	46933	русские
baltkrievietes	16338	6362	9045	797	134	1232	5341	3629	76	6060	белоруски
ukrainietes	7167	4677	2260	201	29	544	3780	911	39	1893	украинки
polietes	8213	2550	3638	1517	508	-	3063	2172	325	2653	полячки
lietuviētēs	8204	5410	407	2350	37	827	1835	4298	11	1233	литовки
ebrejiētēs	150	27	113	9	1	4	24	44	16	62	еврейки
čigāniētēs	674	529	52	92	1	34	208	301	5	126	циганки
tatāriētēs	241	106	127	4	4	27	98	24	6	86	татарки
vāciētēs	593	228	271	92	2	-	235	108	6	244	немки
igāuniētēs	377	204	32	141	-	54	112	156	4	51	эстонки другие национальностей
citās tautības	2012	1170	633	98	111	108	960	265	43	636	

B-4 RĪGAS IEDZĪVOTĀJU NACIONĀLAIS SASTĀVS
 НАЦИОНАЛЬНЫЙ СОСТАВ НАСЕЛЕНИЯ Г. РИГИ

	1935	1959	1970	1979	1989			Все население в том числе:
					kopā оба пола	vīrieši мужчины	sievietes женщины	
Visi iedzīvotāji tai skaitā:	385063	580423	731831	828485	910455	416963	493492	
latvieši	242731	258528	299072	317546	331934	146615	185319	латыши
krievi	28346	228612	312857	382049	430555	198560	231995	русские
ukraiņi	783	16323	25293	32037	43641	22851	20790	украинцы
baltkrievi	4676	18615	30114	37735	43631	19864	23767	белорусы
ebreji	43672	29836	30574	23379	18812	9075	9737	евреи
poļi	15774	16291	17324	16833	16653	6424	10229	поляки
lietuvieši	5788	5634	6696	6777	7012	3268	3744	литовцы
tatāri	...	967	1355	2055	2558	1305	1253	татары
armēņi	...	713	1096	1265	2063	1254	809	армяне
azerbaidžāņi	...	108	289	503	1454	1097	357	азербайджанцы
igauņi	2211	1360	1500	1289	1209	503	706	эстонцы
moldāvi	...	93	553	614	1185	733	452	молдаване
čigāņi	234	336	479	702	1109	538	571	цыгане
vācieši	38523	498	983	862	1054	485	569	немцы
gruziņi	...	265	406	537	851	528	323	грузины
čuvaši	-	204	315	444	717	436	276	чуваши
kazahi	-	...	247	254	449	305	144	казахи
uzbeki	-	228	201	246	429	307	122	узбеки
mordvieši	-	220	293	354	421	230	191	мордва
osetīni	...	120	251	286	332	160	172	осетины
baškīri	112	268	285	164	121	башкиры
bulgāri	96	128	248	125	123	болгары
citas tautības no tām lībieši	2004 18	1463 ...	1725 5	2122 18	3188 31	1807 15	1381 16	другие национальности из них ливы
tautību neuzrādījušie	321	9	-	-	670	329	341	национальность не ука- завшие

B-5

ATSEVIŠU TAUTĪBU ĪPATSVARS RĪGAS IEDZĪVOTĀJU KOPSKAITĀ

УДЕЛЬНЫЙ ВЕС ОТДЕЛЬНЫХ НАЦИОНАЛЬНОСТЕЙ В ОБЩЕЙ ЧИСЛЕННОСТИ НАСЕЛЕНИЯ г.РИГИ

(procentos - в процентах)

	1935	1959	1970	1979	1989			Все население
					kopā оба пола	vīrieši мужчины	sievietes женщины	
Visi iedzīvotāji	100	100	100	100	100	100	100	Все население
tai skaitā:								в том числе:
latvieši	63,0	44,5	40,9	38,3	36,5	35,2	37,6	латыши
krievi	7,4	39,4	42,7	46,1	47,3	47,6	47,0	русские
ukraiņi	0,2	2,8	3,5	3,9	4,8	5,5	4,2	украинцы
baltkrievi	1,2	3,2	4,1	4,6	4,8	4,8	4,8	белорусы
ebreji	11,3	5,1	4,2	2,8	2,1	2,2	2,0	евреи
poļi	4,1	2,8	2,4	2,0	1,8	1,5	2,1	поляки
lietuvieši	1,5	1,0	0,9	0,8	0,8	0,8	0,8	литовцы
tatāri	...	0,2	0,2	0,2	0,3	0,3	0,3	татары
armēņi	...	0,1	0,1	0,2	0,2	0,3	0,2	армяне
azerbaidžāņi	...	0,02	0,04	0,1	0,2	0,3	0,1	азербайджанцы
igauņi	0,6	0,2	0,2	0,2	0,1	0,1	0,1	эстонцы
moldāvi	...	0,02	0,1	0,1	0,1	0,2	0,1	молдаване
ģigāņi	0,1	0,1	0,1	0,1	0,1	0,1	0,1	цыгане
vācieši	10,0	0,1	0,1	0,1	0,1	0,1	0,1	немцы
gruziņi	...	0,05	0,1	0,1	0,1	0,1	0,1	грузины
čuvaši	-	0,04	0,04	0,1	0,1	0,1	0,1	чуваши
citas tautības un tautību neuzrādījušie	0,6	0,3	0,3	0,3	0,6	0,8	0,3	другие национальности и не указанные национальности

B-6

RĪGAS IEDZĪVOTĀJU SADALĪJUMS PĒC TAUTĪBAS UN VALODAS
РАСПРЕДЕЛЕНИЕ НАСЕЛЕНИЯ г.РИГИ ПО НАЦИОНАЛЬНОСТИ И ЯЗЫКУ

	Pavisam Всего					No kopskaita brīvi pārvalda otru PSRS tautu valodu Из общего числа свободно владеют вторым языком народов СССР					Nepārval- da otru valodu Не владе- ют вторым языком	
	savas tautības своей на- циональ- ности	krievu русским	latviešu латышским	citu другим		savas tautības своей на- циональнос- ти	krievu русским	latviešu латышским	citu другим			
Kopā	910455	801055	98755	8444	2201	26251	305566	106951	11285	460402	Оба пола	
tai skaitā:											в том числе:	
latvieši	331934	318330	13435	-	169	7739	254462	-	867	68866	латыши	
krievi	430555	427828	-	2415	312	2363	-	84394	7578	336220	русские	
ukraiņi	43641	19368	24056	149	68	7446	17615	3369	260	14951	украинцы	
baltkrievi	43631	13282	29622	558	169	5895	12627	5475	286	19348	белорусы	
ebreji	18812	4261	14119	332	100	801	3213	5313	1159	8326	евреи	
poļi	16653	4432	8471	3244	506	-	5829	4890	751	5183	поляки	
lietuvieši	7012	4320	1576	1079	37	662	3537	1767	16	1030	литовцы	
tatāri	2558	1194	1336	13	15	282	1136	168	57	915	татары	
armēņi	2063	1077	964	14	8	182	974	166	51	690	армяне	
azerbaidžāņi	1454	1067	367	12	8	64	880	75	4	431	азербайджанцы	
igauņi	1209	498	446	258	7	176	486	272	8	267	эстонцы	
citas tautības	10933	5398	4363	370	802	641	4807	1062	248	4175	Другие национальности	
Vīrieši	416963	365048	47533	3395	987	12204	139402	43619	5244	216494	Мужчины	
tai skaitā:											в том числе:	
latvieši	146615	140524	6018	-	73	3243	114065	-	342	28965	латыши	
krievi	198560	197419	-	1013	128	976	-	34163	3505	159916	русские	
ukraiņi	22851	10227	12523	69	32	3971	9442	1463	109	7866	украинцы	
baltkrievi	19864	5699	13882	231	52	2684	5449	2200	158	9373	белорусы	
ebreji	9075	1936	6921	171	47	348	1452	2555	587	4133	евреи	
poļi	6424	1499	3523	1197	205	-	2105	1739	316	2264	поляки	
lietuvieši	3268	2116	723	419	10	261	1756	738	12	501	литовцы	

	Pavisam Всего					No kopskaita brīvi pārvalda otru PSRS tautu valodu Из общего числа свободно владеют вторым языком народов СССР					Nepārvalda otru valodu Не владеют вторым языком	
	savas tautības своей на- циональ- ности	krievu русским	latviešu латыш- ким	citu другим		savas tautības своей на- циональ- ности	krievu русским	latviešu латышским	citu другим			
tatāri	1305	588	699	9	9	129	565	75	36	500	татары	
armēņi	1254	728	513	8	5	100	670	80	32	372	армяне	
azerbaidžāņi	1097	862	223	6	6	47	737	39	3	271	азербайджанцы	
igauņi	503	221	179	99	4	69	230	81	5	118	эстонцы	
citas tautības	6147	3229	2329	173	416	376	2931	486	139	2215	другие национальности	
Sievietes	493492	436007	51222	5049	1214	14047	166164	63332	5041	243908	Женщины	
tai skaitā:											в том числе:	
latvietes	185319	177806	7417	-	96	4496	140397	-	525	39901	Латышки	
krievietes	231995	230409	-	1402	184	1387	-	50231	4073	176304	русские	
ukrainietes	20790	9141	11533	80	36	3475	8173	1906	151	7085	украинки	
baltkrievietes	23767	7583	15740	327	117	3211	7178	3275	128	9975	белоруски	
ebreji	9737	2325	7198	161	53	453	1761	2758	572	4193	еврейки	
polietes	10229	2933	4948	2047	301	-	3724	3151	435	2919	полячки	
lietuvietes	3744	2204	853	660	27	401	1781	1029	4	529	литовки	
tatārietes	1253	606	637	4	6	153	571	93	21	415	татарки	
armēnietes	809	349	451	6	3	82	304	86	19	318	армянки	
azerbaidžānietes	357	205	144	6	2	17	143	36	1	160	азербайджанки	
igauņietes	706	277	267	159	3	107	256	191	3	149	эстонки	
citas tautības	4786	2169	2034	197	386	265	1876	576	109	1960	другие национальности	

LATVIEŠU ĪPATSVARŠ
УДЕЛЬНАЯ ЧАСТЬ ЛАТВИИ

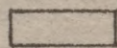
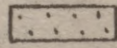
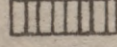
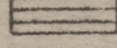
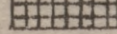

Iedzīvotāju kopskaitā, procentos:
В общей численности населения, процентов:

	36 - 47
	48 - 59
	60 - 71
	72 - 83
	84 - 90

B-7

IEDZĪVOTĀJU NACIONĀLAIS SASTĀVS REPUBLIKĀNISKAJĀS PILSĒTĀS UN RAJONOS

НАЦИОНАЛЬНЫЙ СОСТАВ НАСЕЛЕНИЯ РЕСПУБЛИКАНСКИХ ГОРОДОВ И РАЙОНОВ

	Latvieši Латыши	Krievi Русские	Balt- krievi Белору- си	Ukraiņi Украин- ци	Poļi Поляки	Lietu- vieši Литов- цы	Ebreji Евреи	Čigāni Цыгане	Tatāri Татары	Vacietīši Немцы	Igauni Эстон- цы	Citas tauti- bas Другие нацио- нальности	
Visi iedzīvotāji	1387757	905515	119702	92101	60416	34630	22897	7044	4828	3783	3312	24582	Все население
Pilsētu iedzīvotāji	831223	769525	89499	76272	46159	18479	22552	5891	4252	2668	2507	19699	Городское население
Lauku iedzīvotāji	556534	135990	30203	15829	14257	16151	345	1353	576	1115	805	4883	Сельское население
Rīga	331934	430555	43631	43641	16653	7012	18812	1109	2558	1054	1209	12287	Рига
Daugavpils	16243	72775	11385	3903	16338	1118	1373	353	257	134	47	984	Даугавпилс
Jelgava	36801	25736	4462	2871	1274	927	247	714	114	167	81	711	Елгава
Jūrmala	26789	25503	2955	2069	905	541	544	300	163	84	76	671	Юрмала
Liepāja	44432	49316	5668	8611	1298	2663	390	30	281	198	115	1484	Лиепая
Rēzekne	15839	23379	862	673	1166	102	211	14	32	35	16	148	Резекне
Ventspils	21766	19934	2955	3237	516	339	122	978	195	62	52	490	Вентспилс
Aizkraukles rajons	32808	7406	1249	696	590	1288	23	65	25	140	22	176	Айзкраукльский район
Alduksnes rajons	21661	5260	253	751	99	48	16	33	48	16	397	302	Алуксненский район
Balvu rajons	24362	8306	280	431	102	32	17	101	25	67	23	167	Балвский район
Bauskas rajons	38249	8006	2638	1743	840	3537	15	91	73	70	37	589	Бауский район
Cēsu rajons	52303	8266	1290	918	709	298	46	81	24	63	55	282	Цесисский район
Daugavpils rajons	16922	19200	3302	907	5294	793	35	194	54	66	26	283	Даугавпилсский район
Dobele rajons	28264	8315	2508	1604	759	2180	22	143	57	38	23	478	Добельский район
Gulbenes rajons	23887	4644	412	429	222	105	14	69	21	17	21	89	Гулбенский район
Jēkabpils rajons	37593	16566	2208	1349	1309	991	220	175	131	140	46	320	Екабпилсский район
Jelgavas rajons	23903	8335	3139	1028	926	1276	16	46	41	80	31	314	Елгавский район
Krāslavas rajons	17903	11356	8325	656	2499	168	56	196	30	25	11	265	Краславский район
Kuldīgas rajons	34591	3277	572	978	252	751	15	216	28	55	23	227	Кулдигский район
Liepājas rajons	43026	4987	875	1441	276	3232	15	45	46	67	31	265	Лиепайский район

	Latvie- ši Латыши	Krievi Рус- ские	Balt- krievi Белору- сы	Ukraini Украин- цы	Polji Поляки	Lietu- vieši Литовцы	Ebreji Евреи	Čigāni Цыгане	Tatāri Татары	Vācieši Немцы	Igauni Эстон- цы	Citas tau- tības Другие нацио- нальности	
Limbažu rajons	35127	3305	612	740	325	262	13	197	31	195	118	194	Лимбажский район
Ludzas rajons	22710	16333	1848	665	362	136	89	56	21	21	29	225	Лудзенский район
Madonas rajons	40694	6151	864	709	442	192	15	109	26	29	25	210	Мадонский район
Ogres rajons	46396	13243	2467	1462	975	496	115	56	58	146	68	331	Огрский район
Preiļu rajons	29192	13733	943	533	888	170	11	189	6	27	20	243	Преильский район
Rēzeknes rajons	23146	18125	697	417	597	118	17	114	11	57	10	133	Резекненский район
Rīgas rajons	87589	44432	7523	4965	2528	1498	307	81	289	345	171	1124	Рижский район
Saldus rajons	31845	2760	740	670	296	2808	17	47	18	38	22	207	Салдусский район
Talsu rajons	44947	2480	577	521	364	305	14	528	14	38	51	202	Талсинский район
Tukuma rajons	46303	7087	1682	1327	601	627	56	474	58	55	26	279	Тукумский район
Valkas rajons	27780	6492	989	734	328	180	4	52	42	101	301	361	Валкский район
Valmieras rajons	49259	8965	1609	1133	586	301	29	161	43	143	124	375	Валмиерский район
Ventspils rajons	13493	1287	182	289	97	136	1	27	8	10	5	166	Вентспилсский район

ATSEVIŠĶU TAUTĪBU ĪPATSVARA REPUBLIKĀNISKO PILSĒTU UN RAJONU IEDZĪVOTĀJU KOPSKAITĀ
 УДЕЛЬНЫЙ ВЕС ОТДЕЛЬНЫХ НАЦИОНАЛЬНОСТЕЙ В ОБЩЕЙ ЧИСЛЕННОСТИ НАСЕЛЕНИЯ РЕСПУБЛИКАНСКИХ ГОРОДОВ И РАЙОНОВ
 (procentos - в процентах)

	Attiecīgās tautības īpatsvārs iedzīvotāju kopskaitā Удельный вес лиц данной национальности в общей численности населения							
	Latvieši латыши	krievi русские	baltkrievi белорусы	ukraiņi украинцы	poļi поляки	lietuvieši литовцы	citas tau- tības другие наци- ональности	
Visi iedzīvotāji	52,0	34,0	4,5	3,5	2,3	1,3	2,4	Все население
Pilsētu iedzīvotāji	44,0	40,7	4,7	4,0	2,4	1,0	3,2	Городское население
Lauku iedzīvotāji	71,5	17,5	3,9	2,0	1,8	2,1	1,2	Сельское население
Rīga	36,5	47,3	4,8	4,8	1,8	0,8	4,0	Рига
Daugavpils	13,0	58,3	9,1	3,1	13,1	0,9	2,5	Даугавпилс
Jelgava	49,7	34,7	6,0	3,9	1,7	1,3	2,7	Елгава
Jūrmala	44,2	42,1	4,9	3,4	1,5	0,9	3,0	Юрмала
Liepāja	38,8	43,1	5,0	7,5	1,1	2,3	2,2	Лиепая
Rēzekne	37,3	55,0	2,0	1,6	2,7	0,2	1,2	Резекне
Ventspils	43,0	39,4	5,8	6,4	1,0	0,7	3,7	Вентспилс
Aizkraukles rajons	73,7	16,6	2,8	1,6	1,3	2,9	1,1	Айзкраукльский район
Alūksnes rajons	75,0	18,2	0,9	2,6	0,3	0,2	2,8	Алуксненский район
Balvu rajons	71,8	24,5	0,8	1,3	0,3	0,1	1,2	Балвский район
Bauskas rajons	68,4	14,3	4,7	3,1	1,5	6,3	1,7	Бауский район
Cēsu rajons	81,3	12,8	2,0	1,4	1,1	0,5	0,9	Цесисский район
Daugavpils rajons	35,9	40,8	7,0	1,9	11,2	1,7	1,5	Даугавпилсский район
Dobeles rajons	63,7	18,7	5,6	3,6	1,7	4,9	1,8	Добельский район
Gulbenes rajons	79,8	15,5	1,4	1,4	0,7	0,4	0,8	Гулбенский район
Jēkabpils rajons	61,6	27,1	3,6	2,2	2,1	1,6	1,8	Якабпилсский район
Jelgavas rajons	61,1	21,3	8,0	2,6	2,4	3,3	1,3	Елгавский район
Krāslavas rajons	43,2	27,4	20,1	1,6	6,0	0,4	1,3	Красласский район
Kuldīgas rajons	84,4	8,0	1,4	2,4	0,6	1,8	1,4	Кулдигский район
Liepājas rajons	79,2	9,2	1,6	2,7	0,5	6,0	0,8	Лиепайский район

	Attiecīgās tautības īpatsvars iedzīvotāju kopskaitā							
	Удельный вес лиц данной национальности в общей численности населения							
	latvieši латыши	krievi русские	baltkrievi белорусы	ukraiņi украинцы	poļi поляки	lietuvieši литовцы	citas tautības другие национальности	
Limbažu rajons	85,4	8,0	1,5	1,8	0,8	0,6	1,9	Лимбажский район
Ludzas rajons	53,4	38,4	4,3	1,6	0,9	0,3	1,1	Лудзенский район
Madonas rajons	82,3	12,4	1,7	1,4	0,9	0,4	0,9	Мадонский район
Ogreš rajons	70,5	20,1	3,7	2,2	1,5	0,8	1,2	Огрский район
Preiļu rajons	63,5	29,9	2,1	1,2	1,9	0,4	1,0	Прейльский район
Rēzeknes rajons	53,3	41,7	1,6	1,0	1,4	0,3	0,7	Резекненский район
Rīgas rajons	58,1	29,5	5,0	3,3	1,7	1,0	1,4	Рижский район
Saldus rajons	80,7	7,0	1,9	1,7	0,7	7,1	0,9	Салдусский район
Talsu rajons	89,8	5,0	1,2	1,0	0,7	0,6	1,7	Талсинский район
Tukuma rajons	79,0	12,1	2,9	2,3	1,0	1,1	1,6	Тукумский район
Valkas rajons	74,3	17,4	2,6	2,0	0,9	0,5	2,3	Валкский район
Valmieras rajons	78,5	14,3	2,6	1,8	0,9	0,5	1,4	Валмиерский район
Ventspils rajons	85,9	8,2	1,2	1,8	0,6	0,9	1,4	Вентспилсский район

B-9

ATSEVIŠĶU TAUTĪBU IEDZĪVOTĀJU SADALĪJUMS PĒC DZIMUMA UN VECUMA

РАСПРЕДЕЛЕНИЕ НАСЕЛЕНИЯ ОТДЕЛЬНЫХ НАЦИОНАЛЬНОСТЕЙ ПО ПОЛУ И ВОЗРАСТУ

	Latvieši Латыши	Krievi Русские	Balt- krievi Белорусы	Ukraiņi Украинцы	Poļi Поляки	Lietu- vieši Литовцы	Ebreji Евреи	Citas tau- tības Другие нацио- нальности	
Kopā	1387757	905515	119702	92101	60416	34630	22897	43549	Обе пола
tai skaitā vecumā: jaunāki par darbības- darbības	330286 744769	222250 519610	15631 80221	15200 64036	7329 35526	4349 22050	3028 11623	3262 29587	в том числе в возрасте: моложе трудоспособного в трудоспособном
vecāki par darbības	312671	163652	23848	12865	17561	8230	8246	5663	старше трудоспособного
Simt gadu un vecāki	90	57	13	3	4	4	2	5	Сто лет и старше
Vidējais vecums, gadi	37,0	34,4	39,1	34,8	43,6	41,1	45,8	...	Средний возраст, лет
Vīrieši	634962	423835	54503	48807	24918	16714	11160	23907	Мужчины
tai skaitā vecumā: jaunāki par darbības darbības	167618 381246	113651 266810	8011 40334	7785 35861	3683 17013	2171 12040	1546 6473	4311 17656	в том числе в возрасте: моложе трудоспособного в трудоспособном
vecāki par darbības	86082	43372	6158	5161	1222	2502	3141	1924	старше трудоспособного
Simt gadu un vecāki	18	12	-	1	4	-	1	2	Сто лет и старше
Vidējais vecums, gadi	33,9	31,6	36,6	34,6	39,9	38,9	44,0	...	Средний возраст, лет
Sievietes	752795	481680	65199	43294	35498	17916	11737	19642	Женщины
tai skaitā vecumā: jaunākas par darbības darbības	162668 363523	108599 252800	7620 39887	7415 28175	3646 18513	2178 10010	1482 5150	3951 11931	в том числе в возрасте: моложе трудоспособного в трудоспособном
vecākas par darbības	226599	120280	17690	7704	13339	5728	5105	3739	старше трудоспособного
Simt gadu un vecākas	72	45	13	2	-	4	1	3	Сто лет и старше
Vidējais vecums, gadi	39,6	36,8	41,1	35,2	46,2	43,2	47,5	...	Средний возраст, лет

	Latvieši	Krievi	Balt- krievi	Украини	Poļi	Lietu- vieši	Евреји	Citas tau- tības	
	Латвиеши	Русские	Белорусы	Украинцы	Поляки	Литовцы	Евреи	Другие нацио- нальности	
	Procentos - В процентах								
Kopā	100	100	100	100	100	100	100	100	Оба пола
tai skaitā vecumā:									в том числе в возрасте:
jaunāki par darbaspējas	23,8	24,5	13,1	16,5	12,1	12,5	13,2	19,0	моложе трудоспособного
darbspējas	53,7	57,4	67,0	69,5	58,8	63,7	50,8	68,0	в трудоспособном
vecāki par darbaspējas	22,5	18,1	19,9	14,0	29,1	23,8	36,0	13,0	старше трудоспособного
Vīrieši	100	100	100	100	100	100	100	100	Мужчины
tai skaitā vecumā:									в том числе в возрасте:
jaunāki par darbaspējas	26,4	26,8	14,7	15,9	14,8	13,0	13,9	18,0	моложе трудоспособного
darbspējas	60,0	63,0	74,0	73,5	68,3	72,0	58,0	73,9	в трудоспособном
vecāki par darbaspējas	13,6	10,2	11,3	10,6	16,9	15,0	28,1	8,1	старше трудоспособного
Sievietes	100	100	100	100	100	100	100	100	Женщины
tai skaitā vecumā:									в том числе в возрасте:
jaunākas par darbaspējas	21,6	22,5	11,7	17,1	10,3	12,1	12,6	20,1	моложе трудоспособного
darbspējas	48,3	52,5	61,2	65,1	52,1	55,9	43,9	60,8	в трудоспособном
vecākas par darbaspējas	30,1	25,0	27,1	17,8	37,6	32,0	43,5	19,1	старше трудоспособного

B-10

LATVIEŠU SADALĪJUMS PĒC VEĢUMA UN VALODAS

РАСПРЕДЕЛЕНИЕ ЛАТЫШЕЙ ПО ВОЗРАСТУ И ЯЗЫКУ

Kopā Всего	Tai skaitā ar dzimto valodu В том числе с родным языком			No kopskaita brīvi pārvalda otru PSRS tautu valodu Из общего числа свободно владеют вторым языком народов СССР			Nepārvalda otru valodu Не владеют вторым язы- ком		Оба пола
	latviešu ЛАТЫШСКИМ	krievu РУССКИМ	citu ДРУГИМ	latviešu ЛАТЫШСКИМ	krievu РУССКИМ	citu ДРУГИМ			
1387757	1351206	35732	819	18263	912065	4973	452456		
tai skaitā vecumā, gadi:									в том числе в возрасте, лет:
līdz 6	136525	131532	4936	57	641	7811	85	127988	до 6
6 - 9	78583	75050	3488	45	1188	20414	134	56847	6 - 9
10 -14	94918	90655	4197	66	2028	54431	236	38223	10 -14
15 -19	99685	95479	4146	60	2299	82163	290	14933	15 -19
20 -24	92053	88699	3295	59	1870	81940	337	7906	20 -24
25 -29	98764	95452	3278	34	1968	88120	308	8368	25 -29
30 -34	89271	86772	2457	42	1642	80010	311	7308	30 -34
35 -39	78780	76959	1773	48	1205	70010	274	7291	35 -39
40 -44	76061	74701	1331	29	937	66794	294	8036	40 -44
45 -49	100955	99447	1447	61	885	86909	381	12780	45 -49
50 -54	89903	88451	1397	55	858	73940	331	14774	50 -54
55 -59	88112	86924	1141	47	796	65498	320	21498	55 -59
60 -64	76494	75377	1064	53	748	48921	337	26488	60 -64
65 -69	54521	53758	716	47	507	28992	327	24695	65 -69
70 un vecāki	133101	131919	1066	116	691	56102	1008	75300	70 и старше
vecums nav uzrādīts 21	31	-	-	-	-	10	-	21	возраст не указан

	Pavisam Всего	Tāi skaitā ar dzimto valodu В том числе с родным языком			No kopskaita brīvi pārvalda otru PSRS tautu valodu Из общего числа свободно владеют вторым языком народов СССР			Nepārvalda otru valodu Не владеют вторым язы- ком	
		latviešu латышским	krievu русским	citū другим	latviešu латышским	krievu русским	citū другим		
Virieši tai skaitā vecumā, gadi:	634962	617704	16932	326	8024	439619	2107	185212	Мужчины в том числе в возрасте, лет:
līdz 6	69335	66821	2486	28	307	3926	41	65061	до 6
6 - 9	40016	38184	1813	19	574	10492	72	28878	6 - 9
10 -14	47937	45783	2125	29	1006	27352	112	19467	10 -14
15 -19	49785	47791	1963	31	990	40810	141	7844	15 -19
20 -24	45611	44011	1566	34	809	41254	156	3392	20 -24
25 -29	49152	47575	1557	20	856	44491	161	3644	25 -29
30 -34	44167	43038	1111	18	721	40105	157	3184	30 -34
35 -39	38256	37409	826	21	519	34541	127	3069	35 -39
40 -44	36249	35612	627	10	417	32633	141	3058	40 -44
45 -49	47234	46547	665	22	380	42072	173	4609	45 -49
50 -54	41565	40877	665	23	387	36000	155	5023	50 -54
55 -59	39557	39002	537	18	369	32687	130	6371	55 -59
60 -64	28738	28333	390	15	274	21458	133	6873	60 -64
65 -69	18460	18170	276	14	195	11870	105	6290	65 -69
70 un vecāki	38884	38535	325	24	220	19923	303	18438	70 и старше
vecums nav uzradīts	16	16	-	-	-	5	-	11	возраст не указан

	Pavisam Всего	Tai skaitā ar dzimto valodu В том числе с родным языком			No kopskaita brīvi pārvalda otru PSRS tautu valodu Из общего числа свободно владеют вторым языком народов СССР			Nepārval- da otru valodu	
		latviešu ЛАТЫШСКИМ	krievu РУССКИМ	citu ДРУГИМ	latviešu ЛАТЫШСКИМ	krievu РУССКИМ	citu ДРУГИМ		
Sievietes	752795	733502	18800	493	10239	472446	2866	267244	Женщины
tai skaitā vecumā, gadi:									в том числе в возрас- те, лет:
līdz 6	67190	64711	2450	29	334	3885	44	62927	līdz 6
6 - 9	38567	36866	1675	26	614	9922	62	27969	6 - 9
10 -14	46981	44872	2072	37	1022	27079	124	18756	10 -14
15 -19	49900	47688	2183	29	1309	41353	149	7089	15 -19
20 -24	46442	44688	1729	25	1061	40636	181	4514	20 -24
25 -29	49612	47877	1721	14	1112	43629	147	4724	25 -29
30 -34	45104	43734	1346	24	921	39905	154	4124	30 -34
35 -39	40524	39550	947	27	686	35469	147	4222	35 -39
40 -44	39812	39089	704	19	520	34161	153	4978	40 -44
45 -49	53721	52900	782	39	505	44837	208	8171	45 -49
50 -54	48338	47574	732	32	471	37940	176	9751	50 -54
55 -59	48555	47922	604	29	427	32811	190	15127	55 -59
60 -64	47756	47044	674	38	474	27463	204	19615	60 -64
65 -69	36061	35588	440	33	312	17122	222	18405	65 -69
70 un vecākas	94217	93384	741	92	471	36179	705	56862	70 и старше
vecumā nav uzrādīts	15	15	-	-	-	5	-	10	возраст не указан

B-11

ATSEVIŠĶU TAUTĪBU IEDZĪVOTĀJU SASTĀVĒŠANA LAULĪBĀ
 РАСПРЕДЕЛЕНИЕ НАСЕЛЕНИЯ ОТДЕЛЬНЫХ НАЦИОНАЛЬНОСТЕЙ ПО СОСТОЯНИЮ В БРАКЕ

	Sastāv laulībā Состоящие в браке		Nekad nav sastāvējuši лаulībā Никогда не состоявшие в браке		Atraitpi Вдовне		Šķirti, šķīrušies Разведенные, разошед- шиеся		
	vīrieši	sievietes	vīrieši	sievietes	vīrieši	sievietes	vīrieši	sievietes	
	МУЖЧИНЫ	ЖЕНЩИНЫ	МУЖЧИНЫ	ЖЕНЩИНЫ	МУЖЧИНЫ	ЖЕНЩИНЫ	МУЖЧИНЫ	ЖЕНЩИНЫ	
Visi iedzīvotāji 16 un vairāk gadu vecumā tai skaitā:	630377	632916	199299	173493	29533	200376	68056	120734	Все население в воз- расте 16 лет и старше в том числе;
latvieši	312082	314653	103499	102559	17149	112533	33408	59127	латыши
krievi	209833	217316	66409	50066	8085	60085	24845	44692	русские
baltkrievi	33725	36031	8465	6513	1282	9293	2914	5598	белорусы
ukraiņi	30324	23290	7497	4978	800	3941	2308	3591	украинцы
poļi	15194	17224	3481	3884	845	7367	1655	3310	поляки
lietuvieši	9901	9282	2920	1886	499	2874	1179	1668	литовцы
ebreji	7352	5732	1178	1102	480	2322	572	1079	евреи
citas tautības	11966	9388	5850	2505	393	1961	1175	1669	другие национальности

Uz 1000 iedzīvotājiem 16 un vairāk gadu vecumā — На 1000 человек в возрасте 16 лет и старше

	Uz 1000 iedzīvotājiem 16 un vairāk gadu vecumā		Uz 1000 iedzīvotājiem 16 un vairāk gadu vecumā		Uz 1000 iedzīvotājiem 16 un vairāk gadu vecumā		Uz 1000 iedzīvotājiem 16 un vairāk gadu vecumā		
	678	560	214	154	32	177	73	107	
	678	560	214	154	32	177	73	107	
latvieši	668	533	221	174	37	191	71	100	латыши
krievi	677	583	214	134	26	161	80	120	русские
baltkrievi	725	626	182	113	28	161	63	97	белорусы
ukraiņi	739	649	183	139	20	110	56	100	украинцы
poļi	715	541	164	122	40	231	78	104	поляки
lietuvieši	631	590	201	120	34	182	81	106	литовцы
ebreji	706	559	123	108	50	226	59	105	евреи
citas tautības	811	538	298	160	20	125	60	106	другие национальности

B-12

ATSEVIŠĀKU TAUTĪBU IEDZĪVOTĀJU IZGLĪTĪBAS LĪMENIS УРОВЕНЬ ОБРАЗОВАНИЯ НАСЕЛЕНИЯ ОТДЕЛЬНЫХ НАЦИОНАЛЬНОСТЕЙ

Visi iedzīvotāji 15 un vairāk gadu vecumā Все население в возрасте 15 лет и старше	tai skaitā ar izglītību в том числе имеющие образование						Bez pamatskolas izglītības Не имеют на- чального образования	71781	Все население в том числе:
	augstāko высшее	nepabeigtu augstāko незакончен- ное высшее	vidējo speciālo среднее специ- альное	vispārējo vidējo среднее общее	nepilnu vidējo неполное среднее	pamatskolas начальное			
Visi iedzīvotāji tai skaitā:	2095704	241245	48262	352406	623897	489778	267969	71781	Все население в том числе:
latvieši	1077731	103205	25096	173864	300050	292143	151060	32254	латыши
krievi	695240	99155	16529	123157	222325	135096	74241	24677	русские
baltkrievi	105050	8628	1640	18175	33176	21918	15813	5698	белорусы
ukraiņi	77713	12687	2045	17328	28538	11285	4633	1195	украинцы
poļi	53627	3742	816	7720	15298	12248	10170	3633	поляки
lietuvieši	30593	1110	296	3334	7490	8747	7194	2422	литовцы
ebreji	20061	8171	874	3433	4279	2146	998	158	евреи
citas tautības	35689	4547	966	5395	12741	6195	3860	1744	другие национальности
Virieši tai skaitā:	948218	108909	21379	145642	308177	244490	101825	17620	Мужчины в том числе:
latvieši	477674	41591	9893	72321	142579	145930	56698	8636	латыши
krievi	316352	47112	7898	49513	112053	66651	27964	5131	русские
baltkrievi	47022	4304	896	7146	10601	10841	5959	1275	белорусы
ukraiņi	41430	7154	1165	8029	16182	6363	2286	250	украинцы
poļi	21521	1449	329	2943	6768	5680	3548	804	поляки
lietuvieši	14704	540	134	1469	3990	4695	3119	757	литовцы
ebreji	9711	4221	444	1570	1937	1018	459	61	евреи
citas tautības	19804	2538	620	2651	8067	3312	1792	706	другие национальности
Sievietes tai skaitā:	1147486	132336	26883	206764	315720	245288	166144	54161	Женщины в том числе:
latvietes	600057	61614	15203	101543	157471	146213	94362	23618	латышки
krievietes	378888	52043	8631	73644	110272	68445	46277	19546	русские
baltkrievietes	58028	4324	744	11029	16575	11077	9854	4423	белоруски
ukrainietes	36283	5533	880	9299	12356	4922	2347	945	украинки
poļietes	32106	2293	487	4777	8530	6568	6622	2829	полячки
lietuvietes	15889	570	162	1865	3500	4052	4075	1665	литовки
ebrejetes	10350	3950	430	1863	2342	1128	539	97	еврейки
citas tautības	15885	2009	346	2744	4674	2883	2068	1038	другие национальности

		Uz 1000 iedzīvotājiem 15 un vairāk gadu vecumā ir cilvēki На 1000 человек населения в возрасте 15 лет и старше							
		ar izglītību - имеют образование					bez pamatskolas izglītības - не имеют начального образования		
		augstāko высшее	nepabeigtu augstāko незаконченное высшее	vidējo speciālo среднее специальное	vispārējo vidējo среднее общее	nepilnu vidējo неполное среднее	pamatskolas начальное		
Latvieši	1970	41	20	88	113	272	288	173	1970 Латыши
	1979	64	21	122	177	282	259	75	1979
	1989	96	23	161	279	271	140	30	1989
Krievi	1970	62	26	105	157	271	225	151	1970 Русские
	1979	102	26	150	236	232	180	74	1979
	1989	143	24	177	320	194	107	35	1989
Baltkrievi	1970	30	13	76	115	275	281	207	1970 Белорусы
	1979	50	13	130	209	255	244	99	1979
	1989	82	16	173	316	209	150	54	1989
Ukraiņi	1970	93	30	150	201	290	170	62	1970 Украинцы
	1979	139	28	198	297	199	110	29	1979
	1989	163	26	223	367	145	60	16	1989
Poļi	1970	22	13	61	120	245	295	241	1970 Поляки
	1979	42	14	103	186	246	278	131	1979
	1989	70	15	144	285	228	190	68	1989
Lietuvieši	1970	13	6	33	56	213	365	310	1970 Литовцы
	1979	21	7	67	122	268	358	157	1979
	1989	36	10	109	245	286	235	79	1989
Ebreji	1970	223	76	127	228	168	127	46	1970 Евреи
	1979	331	53	151	234	124	87	20	1979
	1989	407	44	171	213	107	50	8	1989

B-14

ATSEVIŠĶU TAUTĪBU IEDZĪVOTĀJU SADALĪJUMS PĒC IZTIKĀS LĪDZEKĻU AVOTA
 РАСПРЕДЕЛЕНИЕ НАСЕЛЕНИЯ ОТДЕЛЬНЫХ НАЦИОНАЛЬНОСТЕЙ ПО ИСТОЧНИКУ СРЕДСТВ
 СУЩЕСТВОВАНИЯ

	Latvieši Латыши	Krievi Русские	Balt- :krievi Белорусы	Ukraini Украин- цы	Polji Поляки	Lietu- vieši Литовцы	Citas :tautības :Другие на- циональ- ности	
Visi iedzīvotāji	1387757	905515	119702	92101	60416	34630	66446	Все население
tai skaitā:								в том числе:
nodarbinātie iedzī- votāji	720702	502806	78491	60514	35805	21345	38891	занятое насе- ление
personiskajā palīg- saimniecībā nodar- binātie	8347	1680	513	185	322	423	295	занятые в личном подсобном хо- зяйстве
pensionāri un per- sonas, kas saņem valsts ikmēneša pabalstu	249887	127245	19005	9693	14187	6719	10114	пенсионеры и лица, получающие ежеме- сячное государст- венное пособие
stipendiāti	35358	21816	2570	2783	968	558	1767	стипендиаты
citi valsts apgā- dībā esošie	18325	9886	997	866	470	404	887	другие лица, нахо- дящиеся на обес- печении госу- дарства
atsevišķu personu apgādājamie	353713	241025	18011	17934	8550	5129	13979	индивиденты отдель- ных лиц
personas, kurām ir cits iztikas li- dzeklis avots un kuras to nav uzrādījušas	1425	1057	115	126	114	52	513	имевшие иной ис- точник средств существования и не указавшие источник

	Latvieši Латыши	Krievi Русские	Balt- krievi Белорусы	Ukraini Украинцы	Polji Поляки	Lietu- vieši Литовцы	Citas tautības Другие националь- ности	
	Procentos - В процентах							
Visi iedzīvotāji tai skaitā:	100	100	100	100	100	100	100	Все население в том числе:
nodarbinātie iedzīvotāji	51,9	55,5	65,6	65,7	59,3	61,6	58,5	занятое насе- ление
personiskajā palīg- saimniecībā nodar- binātie	0,6	0,2	0,4	0,2	0,5	1,2	0,5	занятые в личном подобном хо- зяйстве
pensionāri un per- sonas, kas saņem valsts ikmēneša pabalstu	18,0	14,1	15,9	10,5	23,5	19,4	15,2	пенсионеры и лица, получающие еже- месячное госу- дарственное пособие
stipendiāti	2,6	2,4	2,2	3,0	1,6	1,6	2,7	стипендиаты
citi valsts apgā- dībā esošie	1,3	1,1	0,8	1,0	0,8	1,2	1,3	Другие лица, нахо- дящиеся на обес- печении государства
atsevišķu personu apgādājамie	25,5	26,6	15,0	19,5	14,1	14,8	21,0	индивиды отдель- ных лиц
personas, kurām ir its iztikas li- dzekļu avots un kuras to nav uzrādījušas	0,1	0,1	0,1	0,1	0,2	0,2	0,8	имеющие иной ис- точник средств существования и не указавшие источник

B-15

ATSEVIŠĶU TAUTĪBU NODARBINĀTO IEDZĪVOTĀJU SADALĪJUMS PA TAUTAS SAIMNIECĪBAS NOZARĒM
 РАСПРЕДЕЛЕНИЕ ЗАНЯТОГО НАСЕЛЕНИЯ ОТДЕЛЬНЫХ НАЦИОНАЛЬНОСТЕЙ ПО ОТРАСЛЯМ НАРОДНОГО ХОЗЯЙСТВА

	Latvieši Латыши	Krievi Русские	Baltkrievi Белорусы	Ukraiņi Украинцы	Poļi Поляки	Lietuvieši Литовцы	Citas tautības Другие националь- ности	
Visas tautas saimniecības nozares	720702	502806	78491	60514	35805	21345	38891	Все отрасли народного хозяйства
tai skaitā:								в том числе:
rūpniecība	181710	185932	29068	20287	12559	5917	12565	промышленность
lauksaimniecība	157766	34119	9852	5049	4047	6416	3348	сельское хозяйство
mežsaimniecība	7025	960	136	157	85	139	117	лесное хозяйство
celtniecība	59875	43796	7576	5350	3128	1907	3828	строительство
transporta	36849	43065	6554	5600	3092	1291	2627	транспорт
sakarī	11051	6726	862	815	503	201	395	связь
tirdzniecība un sabiedriskā ēdināšana	59201	42863	5740	4047	3266	1700	2813	торговля и общественное питание
materiāltehniskā apgāde un realizācija, sagāde	5893	5169	750	613	346	116	392	материально-техническое снабжение и сбыт, заготовки
informācijas un skaitļošanas pakalpojumi	5343	4559	461	390	204	90	369	информационно-вычислительное обслуживание
pārējās materiālās ražošanas nozares	6869	4131	453	410	286	111	292	прочие отрасли материального производства
dzīvokļu un komunālā saimniecība	18847	13450	2060	1381	1012	455	831	жилищно-коммунальное хозяйство
sadzīves pakalpojumi iedzīvotājiem	8590	5355	646	439	430	219	616	бытовое обслуживание населения
veselības aizsardzība, fizikultūra un sociālā nodrošināšana	41854	23787	3750	3360	2190	698	2718	здравоохранение, физкультура и социальное обеспечение
tautas izglītība	58148	33986	4455	3740	2172	996	3015	народное образование
kultūra un māksla	16901	5178	449	547	485	188	671	культура и искусство

	Latvieši Латыши	Krievi Русские	Baltkrievi Белорусы	Ukraiņi Украинцы	Poļi Поляки	Lietuvieši Литовцы	Citas tautības Другие националь- ности	
zinātne un zinātni apkalpojošās organizācijas	16239	12471	1060	1305	450	216	1320	наука и научное обслуживание
kreditešana un valsts apdrošināšana	3964	2415	262	226	175	60	118	кредитование и государственное страхование
pārvalde, partijas un sabiedriskās organizācijas	21685	32347	4108	6513	1247	533	2387	управление, партийные и общественные организации
pa nozarēm nesadalītie un nozari neprecīzi uzrādījušie	2892	2497	250	285	128	92	469	нераспределенные по отраслям и неточно указавшие отрасль
<u>Procentos -- В процентах</u>								
Visas tautas saimniecības nozares tai skaitā:	100	100	100	100	100	100	100	Все отрасли народного хозяйства в том числе:
rūpniecība	25,2	37,0	37,0	33,5	35,1	27,7	32,3	промышленность
lauksaimniecība	21,9	6,8	12,6	8,3	11,3	30,1	8,6	сельское хозяйство
mežsaimniecība	1,0	0,2	0,2	0,3	0,2	0,7	0,3	лесное хозяйство
celtniecība	8,3	8,7	9,7	8,8	8,7	8,9	9,8	строительство
transporta	5,1	8,6	8,3	9,3	8,6	6,1	6,8	транспорт
sakari	1,5	1,3	1,1	1,3	1,4	0,9	1,0	связь
tirdzniecība un sabiedriskā edināšana	8,2	8,5	7,3	6,7	9,1	8,0	7,2	торговля и общественное питание
materiāltehniskā apgāde un realizācija, sagāde	0,9	1,0	1,0	1,0	0,9	0,5	1,0	материально-техническое снабжение и сбыт, заготовки
informācijas un skaitļošanas pakalpojumi	0,7	0,9	0,6	0,6	0,6	0,4	0,9	информационно-вычислительное обслуживание
pārējās materiālās ražošanas nozares	1,0	0,8	0,6	0,7	0,8	0,5	0,9	прочие отрасли материального производства

	Latvieši Латыши	Krievi Русские	Baltkrievi Белорусы	Ukraiņi Украинцы	Poļi Поляки	Lietuvieši Литовцы	Citas tautības Другие националь- ности	
dzīvokļu un komunālā saimniecība	2,6	2,7	2,6	2,3	2,8	2,1	2,1	жилищно-коммунальное хозяйство
sedzīves pakalpojumi iedzīvotājiem	1,2	1,1	0,8	0,7	1,2	1,0	1,6	бытовое обслуживание населения
veselības aizsardzība, fizikultūra un sociālā nodrošināšana	5,8	4,7	4,8	5,5	6,1	3,3	7,0	здравоохранение, физкуль- тура и социальное обеспечение
tautas izglītība	8,1	6,8	5,7	6,2	6,1	4,7	7,8	народное образование
kultūra un māksla	2,3	1,0	0,6	0,9	1,4	0,9	1,7	культура и искусство
zinātne un zinātni apkal- pojošās organizācijas	2,3	2,5	1,3	2,2	1,3	1,0	3,4	наука и научное обслу- живание
kreditēšana un valsts apdrošināšana	0,5	0,5	0,3	0,4	0,5	0,3	0,3	кредитование и госу- дарственное страхова- ние
pārvalde, partijas un sabiedriskās organizā- cijas	3,0	6,4	5,2	10,8	3,5	2,5	6,2	управление, партийные и общественные органи- зации
pa nozarēm nesadalītie un nozari neprecīzi uzrādījušie	0,4	0,5	0,3	0,5	0,4	0,4	1,2	нераспределенные по отраслям и неточно указавшие отрасль

B-16

ATSEVIŠĶU TAUTĪBU IEDZĪVOTĀJU SABIEDRISKĀS GRUPAS
 НАСЕЛЕНИЕ ОТДЕЛЬНЫХ НАЦИОНАЛЬНОСТЕЙ ПО ОБЩЕСТВЕННЫМ ГРУППАМ

	Pavisam Всего	Tai skaitā - В том числе				individuālais darbā nodarbinātie, kulta kalpotāji un sabiedrisko grupu neuztādījušie занятые индивидуальной трудовой деятельностью, служители культа и не указавшие общественную группу	
		strādnieki рабочие	kalpotāji служащие	kolhoznieki колхозники			
Latvieši	1387757	743211	401258	240068	3220	Латыши	
Krievi	905515	526139	339909	37991	1476	Русские	
Baltkrievi	119702	72680	33896	12786	340	Белорусы	
Ukraiņi	92101	46745	39187	5840	329	Украинцы	
Poļi	60416	38927	15726	5542	221	Поляки	
Lietuvieši	34630	21332	4943	8155	200	Литовцы	
Citas tautības	66446	33228	29128	3915	175	Другие национальности	
<u>Procentos - В процентах</u>							
Latvieši	100	53,6	28,9	17,3	0,2	Латыши	
Krievi	100	58,1	37,5	4,2	0,2	Русские	
Baltkrievi	100	60,7	28,3	10,7	0,3	Белорусы	
Ukraiņi	100	50,8	42,5	6,3	0,4	Украинцы	
Poļi	100	64,4	26,0	9,2	0,4	Поляки	
Lietuvieši	100	61,6	14,3	23,5	0,6	Литовцы	
Citas tautības	100	50,0	43,8	5,9	0,3	Другие национальности	

B-17

ATSEVIĒĶU TAUTĪBU SIEVIETĒM PIEDZIMUŠO BĒRNU SKAITS
ЖЕНЩИНЫ ОТДЕЛЬНЫХ НАЦИОНАЛЬНОСТЕЙ ПО ЧИСЛУ РОЖДЕННЫХ ДЕТЕЙ

Pavisam Всего	sievietes, kam bērni nav dzimuši женщины, не родившие ни одного ребенка	Tai skaitā - В том числе					Piedzimušo bērnu kop- skaits Общее чис- ло рожден- ных детей	No tiem ir dzīvi Из них живы			
		sievietes pēc piedzimušo bērnu skaita женщины по числу рожденных детей									
		I	2	3	4	5 un vairāk и более					
Visas sievietes 15 un vairāk gadu vecumā	1147486	281631	335370	354178	106971	33420	32937	1696547	1573445	Всего женщин в воз- расте 15 лет и старше	
tai skaitā:										в том числе:	
latvietes	600057	160251	158890	177453	63358	19996	18315	894484	832338	латышки	
krievietes	378888	85002	125926	121370	27492	8649	8957	541286	499693	русские	
citas tautības	168541	36378	50554	55355	15121	4775	5665	260777	241414	другие националь- ности	
			<u>Procentos - В процентах</u>								
Visas sievietes 15 un vairāk gadu vecumā	100	24,5	29,2	30,9	9,2	2,9	2,9	100	92,7	Всего женщин в воз- расте 15 лет и старше	
tai skaitā:										в том числе:	
latvietes	100	26,7	26,5	29,6	10,6	3,3	3,0	100	93,1	латышки	
krievietes	100	22,4	33,2	32,0	7,3	2,3	2,4	100	92,3	русские	
citas tautības	100	21,6	30,0	32,8	9,0	2,8	3,3	100	92,6	другие националь- ности	

B-18

 IEDZĪVOTĀJU SADALĪJUMS PĒC DZIMŠANAS VIETAS UN TAUTĪBAS
 РАСПРЕДЕЛЕНИЕ НАСЕЛЕНИЯ ПО МЕСТУ РОЖДЕНИЯ И НАЦИОНАЛЬНОСТИ

Pavisam Всего	Tai skaitā - В том числе									Citas tautības другие национальноти
	latvieši латыши	krievi русские	baltkrievi белорусы	ukraiņi украинцы	poļi поляки	lietuvieši литовцы	ebreji евреи	citās tautības другие национальноти		
Visi iedzīvotāji tai skaitā dzimuši:	2666567	1387757	905515	119702	92101	60416	34630	22897	43549	Всё население В том числе родившихся на территории:
Latvijā	1977253	1346722	496447	37517	17836	39754	12461	12142	14374	Латвии
K ESР	384423	26161	328213	4253	7815	1846	778	2926	12431	РСФСР
no tās:										из нее:
Ziemeļu rajonā	18472	1038	15053	787	505	184	69	56	780	Северного района
Ziemeļrietumu rajonā	97239	5854	86719	1028	1160	533	213	648	1084	Северо-Западного райо- на
Centrālajā rajonā	91527	3617	84289	650	974	282	66	798	851	Центрального района
Volgas-Vjatkas rajonā	17154	433	14388	106	192	37	24	144	1830	Волго-Вятского райо- на
Centrālajā Melnzemes rajonā	22880	1537	20174	187	699	80	22	106	75	Центрально-Чернозем- ного района
Pievoolgas rajonā	23905	938	19821	154	553	97	19	249	2074	Поволжского района
Ziemeļkaukāza rajonā	18859	610	16013	147	655	58	24	110	1242	Северо-Кавказского района
Urālu rajonā	26911	2168	20678	335	788	89	54	223	2576	Уральского района
Rietumsibīrijas rajonā	23934	5493	16384	248	647	207	54	141	760	Западно-Сибирского района
Austrumsibīrijas rajonā	14899	2228	11304	162	421	98	155	104	427	Восточно-Сибирского района
Tālo Austrumu rajonā	15019	1177	12051	238	861	72	40	173	407	Дальневосточного райо- на
Ukrainā	93528	1782	21910	1362	60550	948	98	4504	2374	Украины
Baltkrievijā	116621	4265	19958	74468	1504	13483	191	2263	489	Беларуси
Uzbekijā	5241	266	3351	67	251	28	19	187	1072	Узбекистана
Kazahijā	14240	945	9185	651	1194	268	151	110	1736	Казахстана
Gruzijā	3225	107	1561	67	145	23	16	42	1264	Грузии
Azerbaidžānā	4827	103	2062	23	98	5	9	71	2456	Азербайджана
Lietuvā	37197	4152	8911	417	342	2043	20770	194	368	Литвы
Moldovā	4212	64	904	57	591	29	7	169	2391	Молдовы
Kirgīzijā	2115	71	1453	20	178	6	3	23	361	Киргизстана
Tadžikijā	1362	49	736	74	75	16	3	28	381	Таджикистана
Armēnijā	1393	34	305	8	20	6	1	2	1023	Армении
Turkmēnijā	1811	112	1129	51	81	6	21	19	392	Туркмении
Igaunijā	5401	983	2740	104	198	42	28	53	1253	Эстонии
āršņēs	10115	945	5171	437	1071	1837	49	120	485	за границей
Dzimšanas vietu neuzrādījušie 122	3597	996	1479	126	152	76	25	74	699	не указавшие места рождения

B-19

RĪGAS IEDZĪVOTĀJU SADALĪJUMS PĒC DZIMŠANAS VIETAS UN TAUTĪBAS
РАСПРЕДЕЛЕНИЕ НАСЕЛЕНИЯ г. РИГИ ПО МЕСТУ РОЖДЕНИЯ И НАЦИОНАЛЬНОСТИ

Pavisam Всего	Tai skaitā - В том числе									Все население в том числе родились на территории:
	latvieši латыши	krievi русские	ukraiņi украин- цы	baltkrievi белорусы	ebreji евреи	poļi поляки	lietuvieši литовцы	citas tautības другие на- циональ- ности		
Visi iedzīvotāji tai skaitā dzimuši	910455	331934	430555	43641	43631	18812	16653	7012	18217	Все население
Latvijā KPFSR	591883 191803	319487 8215	222500 169050	8534 3932	12552 1623	10008 2366	11363 654	2890 257	4549 5656	Латвии РСФСР
no tās:										из нее:
Ziemeļu rajonā	8620	275	7415	239	224	47	48	18	354	Северного района
Ziemeļrietumu rajonā	45549	2236	40996	593	405	532	216	87	484	Северо-Западного района
Centrālajā rajonā	50273	1748	46495	549	278	643	114	32	414	Центрального района
Velgas-Vjatkas rajonā	8833	185	7526	99	56	113	21	12	821	Волго-Вятского района
Centrālajā Melnzemes rajonā	11326	193	10563	370	69	85	17	-	29	Центрально-Черноземного района
Pievoolgas rajonā	12735	289	10861	295	67	188	32	5	998	Нововолжского района
Ziemeļkaukāza rajonā	10311	257	8914	378	65	92	27	8	570	Северо-Кавказского района
Urālu rajonā	2541	588	10072	375	123	177	35	16	1155	Уральского района
Rietumsibīrijas rajonā	9437	1029	7615	263	80	125	40	11	274	Западно-Сибирского района
Austrumsibīrijas rajonā	6806	669	5537	211	55	80	23	39	192	Восточно-Сибирского района
Tālo Austrumu rajonā	8128	406	6781	425	107	131	30	20	228	Дальневосточного района
Ukrainā	46478	704	12057	28096	634	3805	435	34	713	Украины
Baltkrievijā	42636	1010	7681	730	28032	1754	3222	50	157	Беларуси
Uzbekijā	2856	147	1849	147	26	154	10	9	514	Узбекистана
Kazahijā	6166	192	4391	530	191	76	64	33	689	Казахстана
Gruzijā	1934	39	938	81	22	36	10	7	801	Грузии
Azerbaidžanā	2770	51	1182	50	9	61	2	6	1409	Азербайджана
Lietuvā	8428	797	2898	176	146	152	447	3694	118	Литвы
Moldovā	1895	20	473	293	29	151	18	2	909	Молдовы
Kirgīzijā	1075	23	777	86	10	20	1	2	156	Киргизстана
Tadžikijā	752	17	406	48	21	24	3	-	233	Таджикистана
Armēnijā	953	15	199	14	4	1	3	1	716	Армении
Turkmenijā	1046	68	659	47	15	16	2	3	236	Туркмени
Igaunijā	2383	321	1389	114	49	47	16	5	442	Эстонии
ārzemēs	5143	422	3148	614	214	100	370	15	260	за границей
dzimšanas vietu neuzrādījušie	2254	406	958	99	54	41	33	4	659	не указавшие места рождения

Pavisam :		Tai skaitā nepārtraukti dzīvo pastāvīgajā dzīvesvietā, gadi										
Всего :		В том числе непрерывно проживают в месте постоянного жительства, лет										
		līdz до I	1	2	3 - 5	6 - 9	10-14	15-19	20-24	25 un vairāk 25 и более		
Visi iedzīvotāji	2666567	136044	108444	103056	256959	276945	300164	259127	211875	1013894	Все население	
tai skaitā:											в том числе:	
latvieši	1387757	67049	53028	51743	129333	139960	150171	131508	108141	556803	латыши	
krievi	905515	46714	37856	35353	90586	97654	107334	88444	71083	330489	русские	
citas tautības	373295	22281	17560	15960	37040	39331	42659	39175	32651	126602	другие национальности	
No tiem pastāvīgo dzīvesvietu mainījušie	1472119	96021	69064	65154	150652	159276	167573	150031	122359	491989	Из них население, сменившее место постоянного жительства	
tai skaitā:											в том числе:	
latvieši	669278	44463	31071	30541	70610	75486	75366	69207	58533	214001	латыши	
krievi	528744	32800	23779	21700	51427	53563	59766	51347	40166	194196	русские	
citas tautības	274097	18758	14214	12913	28615	30227	32441	29477	23660	83792	другие национальности	
		Procentos -			В процентах							
Visi iedzīvotāji	100	5,1	4,1	3,9	9,6	10,4	11,3	9,7	7,9	38,0	Все население	
tai skaitā:											в том числе:	
latvieši	100	4,9	3,8	3,7	9,3	10,1	10,8	9,5	7,8	40,1	латыши	
krievi	100	5,2	4,2	3,9	10,0	10,8	11,8	9,8	7,8	36,5	русские	
citas tautības	100	6,0	4,7	4,3	9,9	10,5	11,4	10,5	8,8	33,9	другие национальности	
No tiem pastāvīgo dzīvesvietu mainījušie	100	6,5	4,7	4,4	10,3	10,8	11,4	10,2	8,3	33,4	Из них население, сменившее место постоянного жительства	
tai skaitā:											в том числе:	
latvieši	100	6,6	4,6	4,6	10,6	11,3	11,3	10,3	8,7	32,0	латыши	
krievi	100	6,2	4,5	4,1	9,7	10,2	11,3	9,7	7,6	36,7	русские	
citas tautības	100	6,9	5,2	4,7	10,4	11,0	11,8	10,8	8,6	30,6	другие национальности	

ATSEVIŠĶU TAUTĪBU IEDZĪVOTĀJU DZĪVOŠANAS ILGUMS RĪGĀ
ПРОДОЛЖИТЕЛЬНОСТЬ ПРОЖИВАНИЯ НАСЕЛЕНИЯ ОТДЕЛЬНЫХ НАЦИОНАЛЬНОСТЕЙ В г. РИГЕ

	Pavisam Всего	Tai skaitā nepārtraukti dzīvo pastāvīgajā dzīvesvietā, gadi В том числе непрерывно проживают в месте постоянного жительства, лет										
		līdz до	1	1	2	3-5	6-9	10-14	15-19	20-24	25 un vairāk более	
Visi iedzīvotāji	910455	35501	28600	27196	72391	79984	92589	86874	76425	410845	Все население	
tai skaitā:											в том числе:	
latvieši	331934	10889	8802	8100	21534	24109	28953	31610	28404	169521	латыши	
krievi	430555	17261	14488	14091	38248	42045	47982	40878	34977	180584	русские	
citas tautības	147966	7351	5310	5005	12609	13830	15654	14386	13044	60740	другие национальности	
No tiem pastāvīgo dzīves vietu mainījušie	489986	23586	16364	15138	37269	40206	47456	43668	38529	227770	Из них население, сме- нившее место постоян- ного жительства	
tai skaitā:											в том числе:	
latvieši	138549	6347	4349	3650	8632	9411	10823	11717	11639	71981	латыши	
krievi	243996	11068	7940	7579	19216	20471	24795	21625	18036	113266	русские	
citas tautības	107441	6171	4075	3909	9421	10324	11838	10326	8854	42523	другие национальности	
					Procentos - В процентах							
Visi iedzīvotāji	100	3,9	3,1	3,0	8,0	8,8	10,2	9,5	8,4	45,1	Все население	
tai skaitā:											в том числе:	
latvieši	100	3,3	2,7	2,4	6,4	7,3	8,7	9,5	8,6	51,1	латыши	
krievi	100	4,0	3,4	3,3	8,9	9,8	11,1	9,5	8,1	41,9	русские	
citas tautības	100	5,0	3,6	3,4	8,5	9,3	10,6	9,7	8,8	41,1	другие национальности	
No tiem pastāvīgo dzīves vietu mainījušie	100	4,8	3,3	3,1	7,6	8,2	9,7	8,9	7,9	46,5	Из них население, сме- нившее место постоян- ного жительства	
tai skaitā:											в том числе:	
latvieši	100	4,6	3,1	2,6	6,2	6,8	7,8	8,5	8,4	52,0	латыши	
krievi	100	4,5	3,2	3,1	7,9	8,4	10,2	8,9	7,4	46,4	русские	
citas tautības	100	5,8	3,8	3,6	8,8	9,6	11,0	9,6	8,2	39,6	другие национальности	

B-22

ATSEVIŠĶU TAUTĪBU ĢIMENŪ SADALĪJUMS PĒC LIELUMA
РАСПРЕДЕЛЕНИЕ СЕМЕЙ ОТДЕЛЬНЫХ НАЦИОНАЛЬНОСТЕЙ ПО РАЗМЕРУ

	: Kopā dzīvo- : jošo ģime- : nes locekļu : skaits :	: Ģimeņu : skaits :	: Tai skaitā sastāv no kopā dzīvojošiem cilvēkiem : В том числе состоящие из совместно проживающих человек										: Ģimenes : vidējais : lielums :	: Средний : размер : семьи :
			: Численность : совместно : проживающих : членов се- : мей :	: Число : семей :	: 2 :	: 3 :	: 4 :	: 5 :	: 6 :	: 7 :	: 8 :	: 9 :		
Visas ģimenes	2283549	731855	276877	210163	164452	54814	16923	5494	1828	699	605	3,12	Все семьи	
tai skaitā ģimenes, kuru locekļi pie- der:													В том числе семьи, где члены семьи состоят из лиц одной националь- ности	
vienai tautībai	1612424	530782	220024	147915	110378	36313	10793	3473	1137	382	367	3,04	из них:	
no tām:														
latviešiem	984136	318792	131616	83783	65856	25503	7984	2657	849	290	254	3,09	из латышей	
krieviem	517362	174006	71020	53650	37040	9032	2310	642	199	60	53	2,97	из русских	
baltkrieviem	36515	12550	5790	3474	2669	540	134	26	9	4	4	2,89	из белорусов	
ukraiņiem	24891	8194	3003	2594	2119	336	89	32	12	4	5	3,04	из украинцев	
poļiem	14567	5471	3176	1316	725	192	42	11	6	2	1	2,66	из поляков	
lietuviešiem	9452	3492	2014	826	436	137	51	20	5	1	2	2,71	из литовцев	
ebrejiem	13473	4716	2185	1423	802	235	56	8	4	3	-	2,86	из евреев	
citām tauti- bām	12028	3461	1220	840	731	338	127	77	53	18	48	3,48	из других нацио- нальностей	
dažādām tautībām	671125	201073	56853	62248	54074	18501	6130	2021	691	317	238	3,34	разных националь- ностей	

Republika - Республика						Rīga - г.Рига					
visi iedzīvotāji	tai skaitā		procentos no attiecīgās tautības iedzīvotāju kop-skaita			visi iedzīvotāji	tai skaitā		procentos no attiecīgās tautības iedzīvotāju kop-skaita		
все население	в том числе		в процентах к общей численности лиц соответствующей национальности			все население	в том числе		в процентах от численности лиц соответствующей национальности		
	latvieši	latviešu un citā tautību jauktās ģimenes	latvieši	latviešu un citā tautību jauktās ģimenes	latvieši	latvieši	latviešu un citā tautību jauktās ģimenes	latvieši	latviešu un citā tautību jauktās ģimenes	latvieši	latviešu un citā tautību jauktās ģimenes
	латиши	смешанные семьи латышей с лицами других национальностей	латиши	смешанные семьи латышей с лицами других национальностей	латиши	латиши	смешанные семьи латышей с лицами других национальностей	латиши	смешанные семьи латышей с лицами других национальностей	латиши	смешанные семьи латышей с лицами других национальностей

Dzīvojamās telpas tipu uzrādījušie	2557152	1147296	353889	1055967	100	100	100	865397	262763	109943	492791	100	100	100	Всего указавших тип жилого помещения
tai skaitā dzīvo:															в том числе проживают:
individuālajā mājā	411371	278503	54717	78151	24,3	15,5	7,4	19884	13008	2810	4066	4,9	2,6	0,8	в индивидуальном доме
individuālās mājas daļā	123864	85123	13681	25060	7,4	3,9	2,4	16503	10983	1807	3713	4,2	1,6	0,8	в части индивидуального дома
atsevišķā dzīvoklī	1667672	652893	247811	766968	56,9	70,0	72,6	639523	181734	85309	372480	69,2	77,7	75,6	в отдельной квартире
kopējā (komunālajā) dzīvoklī	208210	78906	26719	102585	6,9	7,5	9,7	132646	44987	16515	71144	17,1	15,0	14,4	в общей (коммунальной) квартире
kopmītne (ieskaitot mācību iestāžu kopmītnes un veco ļaužu pansionātus)	146035	51871	10961	83203	4,5	3,1	7,9	56841	12051	3402	41388	4,6	3,1	8,4	в общежитии (включая общежития учебных заведений и пансионаты для престарелых)

Republika -				Республика				Rīga -				г.Рига			
visi iedzīvotāji		tai skaitā		procentos no attiecīgās tautības iedzīvotāju kopskaita				visi iedzīvotāji		tai skaitā		procentos no attiecīgās tautības iedzīvotāju kopskaita			
		в том числе		в процентах к общей численности лиц соответствующей национальности						в том числе		в процентах от численности лиц соответствующей национальности			
Все население		latvieši	latviešu un citās tautības jauktās grupas	latvieši	latviešu un citās tautības jauktās grupas	latvieši	latviešu un citās tautības jauktās grupas	Все население	latvieši	latviešu un citās tautības jauktās grupas	latvieši	latviešu un citās tautības jauktās групп	latvieši	latviešu un citās tautības jauktās групп	
		латыши	смешанные семьи с лицами других национальностей	латыши	смешанные семьи с лицами других национальностей	латыши	смешанные семьи с лицами других национальностей		латыши	смешанные семьи с лицами других национальностей	латыши	смешанные семьи с лицами других национальностей	латыши	смешанные семьи с лицами других национальностей	

Dzīvojamu ēku uzcelšanas laiku uzrādījumi															Всего указавших год постройки жилого дома	
tai skaitā dzīvo ēkās, kas uzceltas:															в том числе пр. дивают в домах построенных:	
līdz	1918	1918 - 1940	1941 - 1960	1961 - 1980	1981 - 1988	16,5	13,9	12,3	865361	262752	109838	492771	100	100	100	до 1918
	368189	226387	126483	418505	486949	49099	82718	11,0	71634	36127	9416	26091	13,7	8,6	5,3	1918 - 1940
	188865	226387	126483	418505	486949	49099	82718	11,0	71634	36127	9416	26091	13,7	8,6	5,3	1941 - 1960
	188865	226387	126483	418505	486949	49099	82718	11,0	71634	36127	9416	26091	13,7	8,6	5,3	1961 - 1980
	188865	226387	126483	418505	486949	49099	82718	11,0	71634	36127	9416	26091	13,7	8,6	5,3	1981 - 1988

B-24

LATVIEŠI LIETUVĀ, IGAUNIJĀ UN PSRS REPUBLIKĀS
ЛАТВИИ В ЛИТВЕ, ЭСТОНИИ И РЕСПУБЛИКАХ СССР

		Копā Итого	Tai skaitā ar dzimto valodu В том числе с родным языком			No kopskaita brīvi pārvalda otru PSRS tautu valodu Из общего числа свободно владеют вторым языком народов СССР				
			latviešu латышским	krievu русским	citu другим	latviešu латышским	krievu русским	citu другим		
<u>Pavisam latviešu</u>	1979	94932	52484	40358	2090	9216	32414	5460	1979	<u>Всего латвийцев</u>
	1989	71229	31468	37365	2396	7668	27819	5855	1989	
tai skaitā:										
Lietuvā	1979	4354	3382	364	608	261	1480	2106	1979	Литве
	1989	4229	2902	500	827	490	1239	1865	1989	
Igaunijā	1979	3963	2626	826	511	466	1517	611	1979	Эстония
	1989	3135	1794	911	430	442	1337	691	1989	
KPFSR	1979	67267	37620	29487	160	6650	22916	572	1979	РСФСР
	1989	46829	20044	26513	272	5274	18961	1099	1989	
Ukrainā	1979	7167	2404	4418	345	970	2122	1223	1979	Украине
	1989	7142	2456	4253	433	781	2456	1407	1989	
Baltkrievijā	1979	2617	1029	1238	350	403	1047	421	1979	Беларуси
	1989	2658	942	1392	324	371	1071	346	1989	
Uzbekijā	1979	1464	870	571	23	70	557	59	1979	Узбекистане
	1989	1131	545	554	32	39	439	90	1989	
Kazahijā	1979	4318	2191	2108	19	230	1458	40	1979	Казахстане
	1989	3373	1276	2067	30	150	1230	74	1989	
Gruzijā	1979	601	351	237	13	14	251	72	1979	Грузии
	1989	530	271	235	24	24	222	107	1989	
Azerbaidžānā	1979	1099	793	257	49	42	361	270	1979	Азербайджане
	1989	324	167	148	9	10	125	45	1989	
Moldovā	1979	446	211	231	4	53	191	24	1979	Молдове
	1989	472	196	269	7	44	184	49	1989	
Kirgīzijā	1979	812	563	248	1	24	251	14	1979	Киргизстане
	1989	392	157	233	2	18	133	16	1989	
Tadžīkijā	1979	351	161	188	2	16	94	13	1979	Таджикистане
	1989	310	169	139	2	12	119	24	1989	
Armēnijā	1979	118	89	25	4	6	53	23	1979	Армении
	1989	145	128	15	2	1	65	28	1989	
Turkmēnijā	1979	355	194	160	1	11	116	12	1979	Туркмении
	1989	559	421	136	2	12	238	14	1989	

B-25

REPUBLIKU PAMATTAUTĪBU IEDZĪVOTĀJU SKAITS UN ĪPATSVARS PSRS IEDZĪVOTĀJU SKAITĀ
 ЧИСЛЕННОСТЬ И УДЕЛЬНЫЙ ВЕС НАСЕЛЕНИЯ КОРЕННЫХ НАЦИОНАЛЬНОСТЕЙ РЕСПУБЛИК В ОБЩЕЙ ЧИСЛЕННОСТИ НАСЕЛЕНИЯ СССР

	Attiecīgās tautības iedzīvotāju skaits Численность лиц данной национальности				1989 procentos pret 1959 1989 в процен- тах к 1959	Procentos в процентах				
	1959	1970	1979	1989		1959	1970	1979	1989	
Visi iedzīvotāji tai skaitā:	203826650	241720134	262084654	285742511	136,8	100	100	100	100	Все население в том числе:
krievi	114113579	129015140	137397089	145155489	127,2	54,6	53,4	52,4	50,8	русские
ukraiņi	37252930	40753246	42347387	44186006	118,6	17,8	16,9	16,2	15,5	украинци
baltkrievi	7913488	9051755	9462715	10036251	126,8	3,8	3,7	3,6	3,5	белорусы
uzbeki	6015416	9195093	12455978	16697825	277,6	2,9	3,8	4,8	5,8	узбеки
kazahi	3621610	5298818	6556442	3135818	224,6	1,7	2,2	2,5	2,8	казахи
gruziņi	2691950	3245300	3570504	3981045	147,9	1,3	1,3	1,4	1,4	грузины
azerbaidžāņi	2939728	4379937	5477330	6770403	230,3	1,4	1,8	2,1	2,4	азербайджанцы
lietuvieši	2326094	2664944	2850905	3067390	131,9	1,1	1,1	1,1	1,1	литовцы
moldāvi	2214139	2697994	2968224	3352352	151,4	1,1	1,1	1,1	1,2	молдаване
latvieši	1399539	1429844	1439037	1458986	104,2	0,7	0,6	0,5	0,5	латыши
kirgīzi	968659	1452222	1906271	2528946	261,1	0,5	0,6	0,7	0,9	киргизы
tadžiki	1396939	2135883	2897697	4215372	301,8	0,7	0,9	1,1	1,5	таджики
armēņi	2786912	3559151	4151241	4623232	165,3	1,3	1,5	1,6	1,6	армяне
turkmēņi	1001585	1525284	2027913	2728965	272,5	0,5	0,6	0,8	1,0	туркмены
igauņi	988616	1007356	1019851	1026649	103,8	0,5	0,4	0,4	0,4	эстонцы

B-26

REPUBLIKU ĢĀMATTAUTĪBU IEDZĪVOTĀJU ĪPATSVARS ATSEVIŠKĀS TAUTAS SAIMNIECĪBAS NOZARĒS NODARBINĀTO KOPSKAITĀ
 УДЕЛЬНЫЙ ВЕС КОРЕННЫХ НАЦИОНАЛЬНОСТЕЙ РЕСПУБЛИК В ОБЩЕЙ ЧИСЛЕННОСТИ ЗАНЯТЫХ В ОТДЕЛЬНЫХ ОТРАСЛЯХ НАРОДНОГО ХОЗЯЙСТВА
 (procentos - в процентах)

	Krievi : KPSR : Русские, : РСФСР	Ukraiņi : Ukrainā : Украинцы, : Украина	Baltkrie- vi, : Baltkrie- vija : Белорусы, : Беларусь	Uzbeki : Uzbeki- ja : Узбеки, : Узбекис- тан	Kazahi : Kazahi- ja : Казахи, : Казахс- тан	Gruzini : Gruzijā : Грузины, : Грузия	Azer- baidža- ni : Azerbai- džāna : Азербай- джанци, : Азербай- джан	Lietu- vieši : Lietu- vā : Литовцы, : Литва	Moldāvi : Moldovā : Молдава- не, : Молдова	Latvieši : Latvijā : Латыши, : Латвия	Kirgīzi : Kirgiz- stān : Киргизы, : Киргиз- стан	Tadžiki : Tadžiki- stān : Таджики, : Таджики- стан	Armēņi : Armēni- ja : Армяне, : Армения	Turkmē- ņi : Turkmē- nija : Туркме- ни : Туркме- ния	Igauni : Igauni- ja : Эстонцы, : Эстония	
Visas tautas saimniecības nozāres	81,0	71,8	76,3	67,7	35,5	71,4	81,3	77,8	63,0	49,4	47,2	56,9	93,8	68,2	58,3	Все отрасли народного хозяйства
Rūpniecība	84,5	68,3	75,4	55,9	22,4	72,1	74,6	73,9	50,0	40,6	27,7	49,2	95,7	52,5	44,6	Промышлен- ность
Lauksaimniecī- ba	69,4	84,3	85,3	83,2	56,9	71,9	88,8	88,8	77,9	71,5	69,4	62,8	87,4	87,5	87,5	Сельское хозяйство
Celtniecība	79,1	69,9	76,1	54,3	24,8	69,1	81,3	77,6	59,1	47,7	32,0	50,2	94,0	55,7	60,7	Строитель- ство
Transports	83,0	69,4	75,1	57,4	28,3	67,2	78,3	64,6	54,1	37,2	32,4	57,5	95,6	53,1	46,4	Транспорт
Sakarī	83,8	72,3	75,2	50,3	28,2	64,1	73,8	74,3	54,3	53,8	29,5	43,4	34,6	40,9	63,1	Связь
Tirdzniecība un sabiedris- kā ēdināšana	81,6	71,3	78,0	68,8	31,2	71,5	82,1	79,0	62,0	49,5	38,3	62,8	97,2	63,1	64,0	Торговля и общественное питание
Materiālteh- niskā apgāde un realizā- cija	80,7	69,8	73,2	56,4	29,9	70,0	79,9	70,4	55,1	43,1	30,3	56,2	96,3	55,8	60,7	Материально- техническое снабжение и сбыт
Sagāde	77,7	80,0	80,1	76,2	37,5	73,2	90,0	84,6	70,0	50,6	50,6	70,5	88,7	79,8	65,6	Заготовки
Informācijas un skaitļo- šanas pakal- pojumi	86,1	64,4	69,3	42,8	25,3	75,7	71,0	72,7	41,4	46,8	28,5	44,2	96,7	39,2	55,4	Информацион- но-вычисли- тельное об- служивание

	Krievi КРФСР Русские РСФСР	Ukraini Украина	Balt- krievi Balt- krievi ja	Uzbeki Uzbeki ja	Kazahi Kazahi ja	Gruzini Gruzija Грузины Грузия	Azer- baidža Azer- baidža na	Lietu- vieši Lietu- vā Litov- ciņ, Litva	Moldāvi Moldovā Молдава не, Молдова	Latvieši Latvija Латвии Латвия	Kirgīzi Kirgīzi ja	Tadžiki Tadžiki kija	Armēni Armēni ja	Turkmē- ni Turkmē- nija	Igauni Igauni ja	Estoni Эстония
Dzīvokļu un komunālā saimniecība	82,1	68,1	74,4	54,6	25,9	68,8	78,3	78,5	53,1	49,5	32,4	54,0	95,6	54,9	55,7	Жилищно-коммуналь- ное хозяйство
Sēdzīves pakal- pojumi iedzī- votājiem	81,8	65,4	74,3	62,5	27,2	65,8	79,8	81,1	51,0	62,7	29,7	55,2	97,1	52,0	73,9	Бытовое обслужи- вание населения
Veselības aiz- sardzība, fiz- kultūra un sociālā no- drošināšana	81,6	68,9	72,7	64,8	38,5	73,6	79,1	83,4	64,4	53,4	48,5	50,6	94,7	62,1	61,1	Здраво охранение, Физкультура и социальное обеспечение
Tautas izgli- tība	80,2	70,4	72,9	68,4	42,4	76,6	83,6	82,4	64,1	54,6	53,2	57,3	94,1	67,6	66,3	Народное образование
Kultūra un māksla	90,9	68,7	69,1	58,5	39,5	76,8	79,0	84,6	56,3	69,2	44,8	57,2	97,1	64,0	78,1	Культура и искусство
Zinātne un zinātni ap- kalpojošās organizāci- jas	87,8	59,1	63,8	33,6	25,4	73,2	68,9	73,0	41,6	49,1	32,1	35,8	95,7	49,9	67,5	Наука и научное обслуживание
Kredītašana un valsts ap- drošināšana	83,7	70,6	73,5	58,4	39,4	78,6	76,9	83,1	50,4	54,9	50,7	48,7	96,9	54,5	52,5	Кредитование и государственное страхование
Pārvalde, par- tijas un sa- biedriskās organizāci- jas	82,0	65,5	61,7	49,9	31,0	65,5	69,3	57,4	48,9	31,5	35,8	48,3	93,8	45,8	39,5	Управление, пар- тийные и общест- венные орга- низации

B-27

REPUBLIKU PAMATTAUTĪBU IEDZĪVOTĀJU ĪPATSVARŠ ATSEVIŠĶOS NODARBOŠANĀS VEIDOS

УДЕЛЬНЫЙ ВЕС КОРЕННЫХ НАЦИОНАЛЬНОСТЕЙ РЕСПУБЛИК ПО ОТДЕЛЬНЫМ ЗАНЯТИЯМ
(процентос - в процентах)

	Krievi КРФСР	Украини Украина	Balt- krievi Балт- Крие- вија	Uzbeki Uzbe- kiја	Kazahi Kaza- hiја	Gruzini Gruzija	Azerbaj- džani Азербай- дžана	Lietu- vieši Lietuva	Moldāvi Moldova	Latvie- ši Латви- я	Kirgizi Kirgi- ziја	Tadžiki Tadži- kiја	Armeņi Arme- ņiја	Turkmeņi Turkme- ņiја	Tsaiņi Tsai- ņiја	Visi iedzīvotāji	
Visi iedzīvotāji	81,5	72,7	77,9	71,4	39,7	70,1	82,7	79,6	64,5	52,0	52,4	62,3	93,3	72,0	61,5	81,5	Все население
Nodarbinātie iedzīvotāji	81,0	71,8	76,3	67,7	35,5	71,4	81,3	77,8	63,0	49,4	47,2	56,9	93,8	68,2	58,3	81,0	Занятое население
Galvenokārt garīgajā darbā nodarbinātie	83,0	66,5	68,5	57,5	35,3	75,8	76,9	77,5	50,8	47,3	43,3	48,1	94,8	55,4	59,9	83,0	Занятые преимущественно умственным трудом
Valsts pārvaldes, partiju un sabiedrisko organizāciju un to struktūrdalū vadītāji	81,5	76,4	75,9	64,9	47,9	82,8	83,1	84,4	61,3	59,0	61,9	63,2	96,9	67,9	73,6	81,5	Руководители органов государственного управления, партийных и общественных организаций и их структурных подразделений
Rūpniecības, lauksaimniecības, mežsaimniecības, celtniecības, transporta un sakaru uzņēmumu un organizāciju un to struktūrdalū vadītāji	81,7	68,9	71,7	54,0	30,5	82,1	83,0	81,3	48,1	49,2	36,6	48,2	96,3	60,6	68,6	81,7	Руководители предприятий и организаций (промышленности, сельского и лесного хозяйства, строительства, транспорта и связи) и их структурных подразделений
Inženiertehniskie speciālisti	86,1	61,6	64,6	44,8	24,0	75,4	70,3	73,0	37,2	38,6	27,5	35,9	95,1	41,3	53,5	86,1	Инженерно-технические специалисты
Agronomi, zootehniķi, veterinārdarbinieki un mežziņi	72,8	85,4	84,1	74,2	63,0	81,1	87,9	91,8	66,4	83,2	70,1	62,2	96,3	82,4	93,0	72,8	Агрономы, зоотехники, ветеринарные работники и лесники
Mediģinas darbinieki	81,1	67,2	70,0	65,4	42,1	78,5	80,6	83,9	61,8	51,0	52,8	46,1	95,5	63,3	56,8	81,1	Медицинские работники
Zinātnes darbinieki, pasniedzēji, audzinātāji	81,3	68,1	69,1	67,1	43,6	77,7	83,6	83,1	60,1	55,1	54,9	56,2	94,9	66,2	68,4	81,3	Научные работники, преподаватели, воспитатели
Kultūrizglītības darbinieki	80,3	69,9	70,7	61,5	48,2	79,6	84,6	87,0	56,9	64,2	54,5	58,1	97,3	66,8	76,4	80,3	Культурно-просветительские работники
Mākslas darbinieki	82,3	59,	56,0	50,7	31,7	76,4	73,5	85,2	46,1	71,2	45,1	47,6	96,9	57,5	79,1	82,3	Работники искусства

	Krievi КРФСР Русские СССР	Ukraini Украина Украин- цы, Украина	Balt- krievi Balt- krie- vi Белору- сы, Бела- русь	Usbeki Usbe- kijā Узбеки, Узбеки- стан	Kazahi Kaza- hijā Казахи, Казах- стан	Grusīni Grusijā Грузини Грузия	Azerbai- džāna Азербай- джанци Азербай- джан	Lietu- vieši Lietuvā Литовци Литва	Moldāvi Moldovā Молдава не, Молдова	Latvie- ši Latvijā Латвии, Латвия	Kirgizi Kirgizijā Киргизи, Киргиз- стан	Tadžiki Tadžikijā Таджики, Таджи- кстан	Araabi Arābijā Арабии, Армения	Turkieši Turkmenijā Туркме- ни, Туркме- ния	Igaunijā Igaunijā Эстонии Эстония	
Tirdzniecības, sabiedriskās ēdināšanas, sagādes, apgādes un realizācijas darbinieki	81,1	70,8	75,7	66,4	30,7	80,3	81,7	81,2	51,7	51,6	38,8	61,9	97,3	64,4	67,0	Работники торговли, общественного питания, заготовок, снабжения и сбыта
Plānošanas un uzskaites darbinieki	84,3	71,3	75,7	51,8	36,1	75,3	70,5	79,7	49,9	49,1	41,5	42,3	95,0	48,7	61,9	Работники планирования и учета
Kancelejas darbinieki un lietvedības personāls	34,8	66,9	70,2	47,8	30,6	70,6	66,7	77,6	45,1	46,2	38,1	40,0	87,7	42,9	62,6	Работники канцелярии и делопроизводственный персонал
Dzīvokļu, komunālās saimniecības un sadzīves pakalpojumu iedzīvotājiem uzņēmumu un organizāciju darbinieki	81,7	64,1	68,6	52,4	29,2	72,8	72,2	81,4	49,0	44,4	33,1	45,1	96,4	41,9	60,1	Работники предприятий и организаций жилищно-коммунального хозяйства и бытового обслуживания населения
Galvenokārt fiziskajā darbā nodarbinātie	79,9	74,2	80,1	71,8	35,7	69,0	83,1	77,9	67,8	50,6	48,3	59,7	93,3	73,0	57,4	Занятые преимущественно физическим трудом
Pie spēka iekārtām nodarbinātie	80,8	72,7	78,3	50,0	24,6	63,8	75,6	81,8	62,8	60,3	28,9	47,2	96,6	49,1	64,2	Занятые на силовых установках
Kalnrači un kūdras ieguvē nodarbinātie	76,4	53,0	76,9	40,0	23,0	75,2	69,9	75,5	65,4	45,4	43,3	39,9	83,0	55,7	22,4	Горняки и торфяники
Metalurģi un lējēji	85,8	63,2	77,5	60,0	19,2	75,0	68,9	67,9	45,5	40,5	31,6	27,6	91,7	43,7	25,7	Металлурги и литейщики
Mašīnbūvē un metālapstrādē nodarbinātie	85,1	69,5	77,3	44,7	20,2	64,5	71,1	71,0	51,0	40,8	23,6	39,8	94,6	44,5	46,5	Машиностроители и металлообработчики
Ķīmīki	83,5	69,7	76,2	44,8	23,3	71,2	78,0	75,3	56,2	37,5	29,2	33,9	94,5	51,3	37,2	Химики
Būvmateriālu, stikla, porcelāna un fajansa izstrādājumu ražotāji	82,1	74,7	77,3	53,9	27,0	66,8	78,0	80,1	60,0	39,8	32,4	50,6	95,8	56,2	37,9	Занятые в производстве строительных материалов, стеклянных и фарфоро-фаянсовых изделий
Kokapstrādātāji	82,1	81,1	79,2	57,7	20,0	73,2	63,4	79,3	62,7	59,4	27,2	49,6	94,2	46,9	65,1	Деревообработчики
Papīra un kartonažāas ražotāji	85,5	77,4	81,7	55,2	26,2	76,6	70,3	52,2	67,6	42,3	22,9	54,5	99,6	45,5	45,5	Цулажники и картонажники

	Krievi Русские РФРСР	Ukraini Украинцы Украина	Balt- skrie- vi Белору- сы Белору- ссия	Uzbeki Узбеки Узбеки- стан	Kazahi Казах- стан	Geuzini Грузины Грузия	Azerbai- džāni Азербай- джан	Lietu- vieši Литовцы Литва	Moldāvi Молда- вы Молдова	Latvie- ši Латвие- цы Латвия	Kirgizi Киргиз- и Киргиз- стан	Tadžiki Таджи- ки Таджи- кистан	Arābi Араби- я Армения	Turkme- ni Туркме- ны Туркме- ния	Trāņi Тран- сы Эстония	
Poligrāfiķi	87,0	71,4	78,1	50,2	31,4	68,5	65,3	71,3	53,5	62,9	34,0	46,3	95,9	53,7	70,4	Полиграфисты
Tekstilnieki	79,0	76,4	78,5	79,8	34,8	73,9	82,8	85,2	57,6	46,0	42,1	63,7	96,2	75,4	42,3	Текстильщики
Šuvēji	80,2	74,9	79,4	72,9	35,2	70,3	74,1	76,8	58,5	45,2	39,6	67,8	97,6	58,5	51,6	Швейники
Ādu un kažokādu apstrādātāji	80,6	75,7	74,9	72,0	31,7	55,7	71,6	73,7	61,0	47,4	29,2	43,0	97,1	63,1	59,1	Кожевники и меховщики
Apavu ražotāji	78,0	68,5	70,1	63,2	23,8	52,1	62,4	72,8	62,2	32,1	29,5	59,7	98,3	48,6	50,4	Обувщики
Pārtikas ražotāji	78,8	78,6	81,0	77,8	30,3	77,8	81,8	83,4	68,2	54,3	34,9	63,9	96,7	66,9	63,5	Пищевики
Lauksaimniecībā nodarbinātie	66,7	85,4	86,1	83,9	57,9	71,2	87,6	87,7	80,7	67,8	67,6	63,0	86,2	88,1	84,3	Сельскохозяйствен- ные занятия
Celtnieki	75,6	72,9	79,5	59,0	32,1	63,8	80,4	79,1	68,7	49,4	39,6	54,9	94,9	58,0	59,2	Строители
Dzelzceļnieki	85,4	72,3	77,6	58,0	35,6	74,2	82,5	59,3	57,6	34,3	29,0	41,2	91,9	58,9	26,5	Железнодорожники
Šoferi	79,8	78,4	82,4	67,6	33,5	73,1	87,3	79,2	67,5	56,7	41,8	64,9	94,5	70,7	66,6	Шоферы
Sakaru darbinieki	83,2	72,0	77,0	49,3	30,7	61,6	67,4	73,0	59,6	53,8	34,1	44,1	86,0	43,7	55,5	Рабочие связи
Ceļšānas transport- mehānismu strād- nieki	81,6	67,1	79,0	44,0	18,5	60,3	71,5	75,3	60,2	35,9	22,1	42,1	92,7	50,5	39,3	Занятия на подь- емно-транспорт- ных механизмах
Tirdzniecības un sa- biedriskās ēdināša- nas strādnieki	80,1	73,2	79,7	71,9	33,2	60,6	82,7	78,9	66,5	50,1	41,5	62,7	95,8	63,9	60,9	Рабочие в торговле и общественном питании
Dzīvokļu, komunālo, saimniecisko un sadzīves pakalpo- jumu iedzīvotā- jiem strādnieki	80,8	71,8	78,6	64,4	31,9	58,3	77,7	77,2	64,7	50,5	34,4	61,2	91,3	68,1	57,0	Рабочие жилищно- коммунального, хо- зяйственного и бытового обслужи- вания населения
Sanitāri, aukles	78,8	76,0	79,8	69,0	40,2	73,9	71,3	79,0	75,4	56,0	46,0	56,5	92,4	65,6	61,3	Санитары, няни

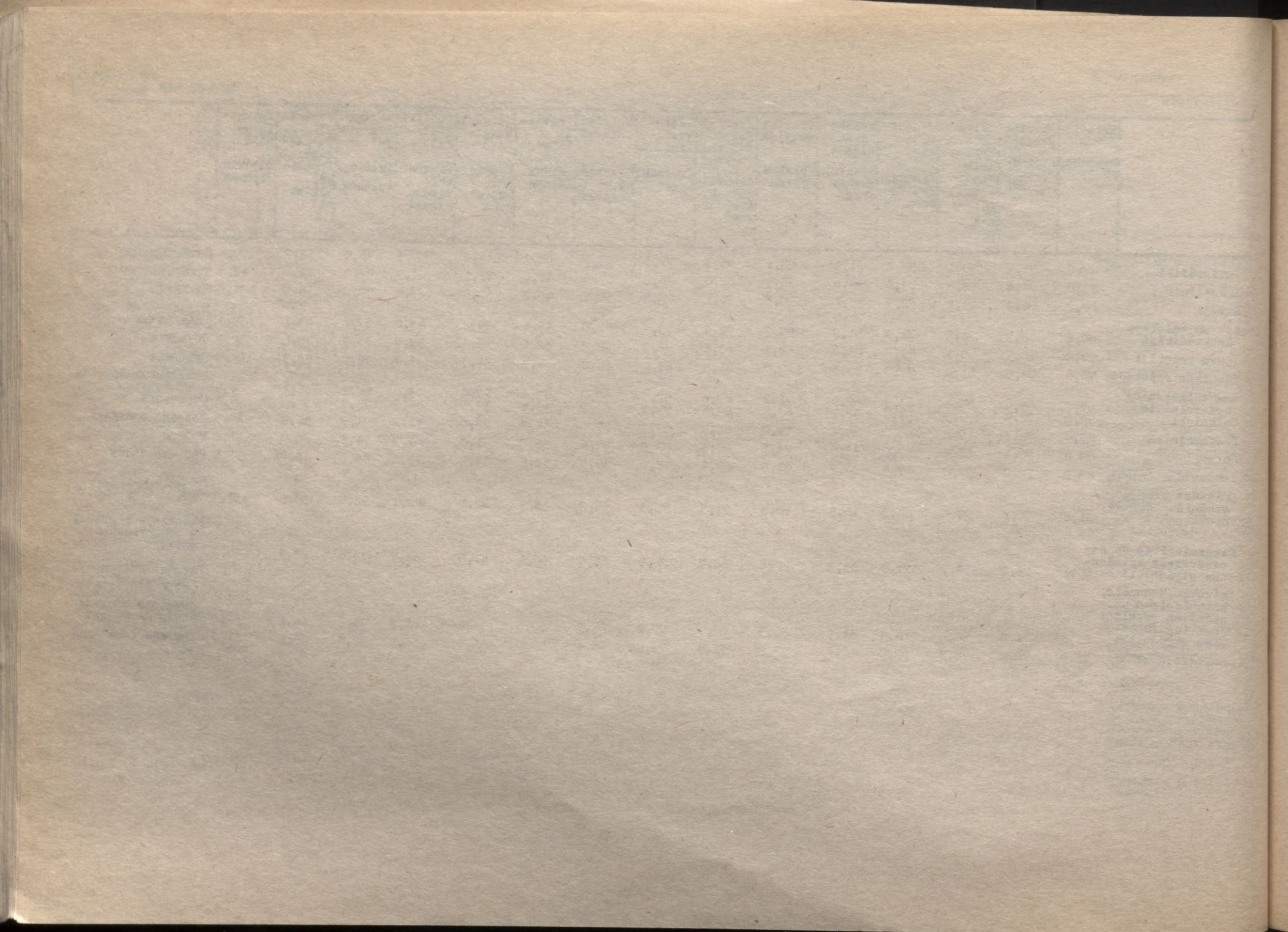

C-

LAULIBAS UN GIMENES

БРАКИ И СЕМЬИ

C-1

PASTĀVĪGO IEDZĪVOTĀJU SADALĪJUMS PĒC ĢĀSTĀVĒŠANAS LAULĪBĀ, DZIMŪMA UN VECUMA

РАСПРЕДЕЛЕНИЕ ПОСТОЯННОГО НАСЕЛЕНИЯ ПО СОСТОЯНИЮ В БРАКЕ, ПОЛУ И ВОЗРАСТУ

Virieši Мужчины	Tai skaitā - В том числе				Sievietes Женщины	Tai skaitā - В том числе			
	sastāv laulībā состоящие в браке	nekad nav sastāvējuši laulībā никогда не состоявшие в браке	atraitņi вдовне	šķirti, šķirusies разведенные, разошедши- еся		sastāv laulībā состоящие в браке	nekad nav sa- stāvējušas laulībā никогда не состоявшие в браке	atrait- ņes вдовне	šķirtas, šķirusās разведенные, разошедши- еся

Pilsētu un lauku iedzīvotāji -- Городское и сельское население

Visi iedzīvotāji 16 un vairāk gadu vecumā	930030	630377	199299	29533	66056	1130202	632916	173493	200376	120734	Все население в возрасте 16 лет и старше
tai skaitā vecumā, gadi :											в том числе в возрасте, лет:
16-19	77097	2501	74152	13	30	71956	7222	64239	54	159	16-19
20-24	55163	35217	58151	48	1290	90015	52153	34455	206	2921	20-24
25-29	104859	76381	23275	131	4742	104447	79359	15912	630	8274	25-29
30-34	99334	79286	12128	265	7464	101041	78531	9479	1255	11591	30-34
35-39	89696	71429	8274	428	9401	93800	70916	6437	1999	14320	35-39
40-44	75421	59375	5757	713	9406	81473	59173	4578	3237	14340	40-44
45-49	84216	66255	5595	1376	10337	93808	65345	4367	6420	17055	45-49
50-54	79728	63959	3939	2067	9553	93449	62504	4856	10283	15629	50-54
55-59	71919	58997	2871	2396	6979	89628	54751	5353	16392	12970	55-59
60-64	55839	46057	1778	3613	4208	92504	48247	6240	26746	11029	60-64
65-69	34302	27857	1130	3222	1984	68462	27904	5195	29182	5988	65-69
70 un vecāki	62421	43048	2244	14760	2161	149581	26796	11880	103969	6454	70 и старше
vecums nav uzrādīts	35	15	5	1	1	38	15	2	3	4	возраст не указан

Turpinājums

Продолжение

	Virieši Мужчины					Sievietes Женщины					
	Tai skaitā - В том числе					Tai skaitā - В том числе					
	gastāv laulībā состоящие в браке	nekad nav stāvējuši laulībā никогда не состоявшие в браке	atraitņi вдовы	šķirti, šķirusies разведенные, разошедши- еся		gastāv laulībā состоящие в браке	nekad nav stāvējušas laulībā никогда не состоявшие в браке	atraitnes вдовы	šķirtas, šķirusās разведенные, разошедши- еся		
<u>Pilsētu iedzīvotāji - Городское население</u>											
Visi iedzīvotāji 16 un vairāk gadu vecumā	659810	449290	138731	19437	50249	816295	453328	126986	135065	98889	Все население в возрасте 16 лет и старше
tai skaitā vecumā, gadi:											в том числе в возрасте, лет:
16-19	56905	1904	54666	8	23	53497	5026	48116	29	110	16-19
20-24	69449	25264	42886	33	924	66362	36596	27130	130	2284	20-24
25-29	73609	53768	15972	72	3544	76694	56849	12582	433	6630	25-29
30-34	71303	57491	7924	173	5563	76508	58181	7678	903	9592	30-34
35-39	65169	52805	4928	283	7019	72297	53470	5189	1503	12026	35-39
40-44	55068	43946	3357	478	7137	62389	44226	3584	2405	12053	40-44
45-49	59079	47128	3034	938	7858	68665	46495	3499	4558	14009	45-49
50-54	56124	45628	2047	1395	6911	67939	44589	3262	7169	12790	50-54
55-59	50416	41700	1508	1979	5103	63398	38215	3206	11293	10552	55-59
60-64	40356	33498	896	2626	3207	66265	34210	3725	19139	9036	60-64
65-69	23534	19202	542	2256	1455	46805	18867	2982	19972	4842	65-69
70 un vecāki	38774	26946	968	9196	1504	95447	16595	6031	67528	4963	70 и старше
vecums nav uzrādīts	24	10	3	-	1	29	9	2	3	2	возраст не указан

Virieši Мужчины	Tai skaitā - В том числе					Sievietes Женщины	Tai skaitā - В том числе				
	sastāv laulībā состоящие в браке	nekad nav sa- stāvējuši laulībā никогда не состоявшие в браке	atraitņi вдовне	šķirti, šķirušies разведенные, разошедши- еся			sastāv laulībā состоящие в браке	nekad nav sastāvējuši laulībā никогда не состоявшие в браке	atraitņi вдовне	šķirtas, šķirušas разведенные, разошедши- еся	

Lauku iedzīvotāji - Сельское население

Visi iedzīvotāji 16 un vairāk gadu vecumā	270220	181087	60568	10096	17807	313907	179588	46507	65311	21845	Все население в возрасте 16 лет и старше
tai skaitā vecumā, gadi:											в том числе в возрасте, лет:
16-19	20192	597	19486	5	7	18459	2196	16123	25	49	16-19
20-24	25714	9953	15265	15	366	23653	15557	7325	76	637	20-24
25-29	31250	22613	7303	59	1198	27753	22510	3330	197	1644	25-29
30-34	26031	21795	4204	92	1901	24533	20350	1801	352	1999	30-34
35-39	24527	18624	3346	145	2382	21503	17446	1248	496	2294	35-39
40-44	20353	15429	2400	235	2269	19084	14947	994	832	2287	40-44
45-49	25137	19127	2561	438	2979	25143	18850	1368	1862	3046	45-49
50-54	23604	18331	1892	672	2642	25510	17915	1594	3114	2839	50-54
55-59	21503	17297	1363	917	1876	26230	16536	2147	5099	2418	55-59
60-64	15483	12559	882	987	1001	26239	14037	2515	7607	1993	60-64
65-69	10768	8655	508	966	529	21657	9037	2213	9010	1146	65-69
70 un vecāki	23647	16102	1276	5564	657	54134	10201	5849	36441	1491	70 и старше
vecums nav uzrādīts	11	5	2	1	-	9	6	-	-	2	возраст не указан

C-2

IEDZĪVOTĀJU SADALĪJUMS PĒC SASTĀVĒŠANAS LAULĪBĀ UZ 1000 ATTIECĪGĀ DZIMUMA UN VĒCUMA IEDZĪVOTĀJIEM

РАСПРЕДЕЛЕНИЕ НАСЕЛЕНИЯ ПО СОСТОЯНИЮ В БРАКЕ НА 1000 ЧЕЛОВЕК СООТВЕТСТВУЮЩЕГО ПОЛА И ВОЗРАСТА

	Virieši — Мужчины				Sievietes — Женщины				Все население в возрасте 16 лет и старше
	sastāv laulībā состоящие в браке	nekad nav sa- stāvējuši lau- lībā никогда не состоявшие в браке	atraitņi вдовы	šķirti, šķirusies разведенные, разошедши- еся	sastāv laulībā состоящие в браке	nekad nav sa- stāvējušas lau- lībā никогда не состоявшие в браке	atraitnes вдовы	šķirtas, šķirusās разведенные, разошедши- еся	
	Pilsētu un lauku iedzīvotāji				— Городское и сельское население				
Visi iedzīvotāji 16 un vairāk gadu vecumā	678	214	32	73	560	154	177	107	
16-19 gadu	33	962	0	0	100	893	1	2	16-19 лет
20-24 "	370	611	0	14	579	383	2	33	20-24 "
25-29 "	729	222	1	45	760	152	6	79	25-29 "
30-34 "	798	122	3	75	777	94	12	115	30-34 "
35-39 "	796	92	5	105	756	69	21	153	35-39 "
40-44 "	787	76	10	125	726	56	40	176	40-44 "
45-49 "	787	63	16	129	697	52	68	182	45-49 "
50-54 "	802	49	26	120	669	52	110	167	50-54 "
55-59 "	820	40	40	97	611	60	133	144	55-59 "
60-64 "	825	32	65	75	522	67	239	119	60-64 "
65-69 "	812	33	94	58	408	76	426	87	65-69 "
70 gadu un vecāki	690	36	236	35	179	80	695	43	70 лет и старше

Vīrieši - Мужчины				Sievietes - Женщины			
sastāv laulībā состоящие в браке	nekad nav sastāvējuši laulībā никогда не состоявшие в браке	atraitņi вдовы	šķirti, šķirušies разведенные, разошедшиеся	sastāv laulībā состоящие в браке	nekad nav sastāvējušas laulībā никогда не состоявшие в браке	atraitnes вдовы	šķirtas, šķirušās разведенные, разошедшиеся

Pilsētu iedzīvotāji - Городское население

Visi iedzīvotāji 10 un vairāk gadu vecumā	681	210	30	76	555	156	165	121	Все население в возрасте 16 лет и старше
16-19 gadu	34	961	0	0	94	899	1	2	16-19 лет
20-24 "	364	618	0	13	552	409	2	34	20-24 "
25-29 "	731	217	1	48	741	164	6	86	25-29 "
30-34 "	806	111	3	78	761	100	12	125	30-34 "
35-39 "	810	76	4	108	740	72	21	166	35-39 "
40-44 "	798	61	9	129	709	57	39	193	40-44 "
45-49 "	798	51	16	133	677	51	66	204	45-49 "
50-54 "	813	36	25	123	656	48	106	188	50-54 "
55-59 "	827	30	39	101	603	51	178	166	55-59 "
60-64 "	830	22	65	80	516	56	289	137	60-64 "
65-69 "	816	23	96	62	403	64	427	103	65-69 "
70 gadu un vecāki	695	25	237	39	174	63	708	52	70 лет и старше

	Virieši - Мужчины				Sievietes - Женщины				Lauku iedzīvotāji - Сельское население	Все население в возрасте 16 лет и старше
	sastāv laulībā состоящие в браке	nekad nav sastāvējuši laulībā никогда не состоявшие в браке	atraitņi вдовы	šķirti, šķirušies разведенные, разошедшиеся	sastāv laulībā состоящие в браке	nekad nav sastāvējušas laulībā никогда не состоявшие в браке	atraitnes вдовы	šķirtas, šķirušas разведенные, разошедшиеся		
Visi iedzīvotāji 16 un vairāk gadu vecumā	670	224	37	66	572	148	208	70		
16-19 gada	30	965	0	0	119	873	1	3	16-19 лет	
20-24 "	387	594	0	14	658	310	3	27	20-24 "	
25-29 "	724	234	2	38	811	120	7	59	25-29 "	
30-34 "	778	150	3	68	830	73	14	82	30-34 "	
35-39 "	759	137	6	97	811	58	23	107	35-39 "	
40-44 "	758	118	12	111	783	52	44	120	40-44 "	
45-49 "	761	102	17	119	750	54	74	121	45-49 "	
50-54 "	777	80	28	112	702	63	122	111	50-54 "	
55-59 "	805	63	43	87	631	82	194	92	55-59 "	
60-64 "	811	57	64	65	535	96	290	76	60-64 "	
65-69 "	804	54	90	49	417	102	425	53	65-69 "	
70 gadu un vecāki	681	54	235	28	188	108	673	28	70 лет и старше	

C-3

LAULĪBĀ SASTĀVOŠĪE UZ 1000 ATTĪESĪGĀ DZIMUMA UN VECUMA IEDZĪVOTĀJIEM
СОСТОЯЩИЕ В БРАКЕ НА 1000 ЧЕЛОВЕК СООТВЕТСТВУЮЩЕГО ПОЛА И ВОЗРАСТА

	Virieši - Мужчины					Sievietes - Женщины					
	1935	1959	1970	1979	1989	1935	1959	1970	1979	1989	
Visi iedzīvotāji 16 un vairāk gadu vecumā	590	661	696	683	678	454	500	557	551	560	Все население в возрасте 16 лет и старше
16 - 19 gadu	4	16	21	20	33	40	56	72	68	100	16 - 19 лет
20 - 24 "	98	219	261	353	370	265	410	491	539	579	20 - 24 "
25 - 29 "	402	676	678	726	729	523	693	749	759	760	25 - 29 "
30 - 34 "	652	837	820	795	798	653	750	796	781	777	30 - 34 "
35 - 39 "	773	881	870	914	796	684	730	796	772	756	35 - 39 "
40 - 44 "	829	890	889	836	787	684	673	761	755	726	40 - 44 "
45 - 49 "	849	882	895	856	787	651	625	713	725	697	45 - 49 "
50 - 54 "	851	873	893	864	802	612	571	631	667	669	50 - 54 "
55 - 59 "	844	856	880	871	820	550	490	547	585	611	55 - 59 "
60 - 69 "	813	828	839	840	820	422	363	416	414	473	60 - 69 "
70 gadu un vecāki	648	681	705	711	690	215	154	187	184	179	70 лет и старше

C-4

IEDZĪVOTĀJU SADALĪJUMS PĒC SASTĀVĒŠANAS LAULĪBĀ REPUBLIKĀNISKAJĀS PILSĒTĀS UN RAJONOS

РАСПРЕДЕЛЕНИЕ НАСЕЛЕНИЯ ПО СОСТОЯНИЮ В БРАКЕ ПО РЕСПУБЛИКАНСКИМ ГОРОДАМ И РАЙОНАМ

	Virieši - Мужчины				Sievietes - Женщины				
	sastāv laulībā состоящие в браке	nekad nav sastāvējuši laulībā никогда не состоявшие в браке	atrait- vi вдовне	šķirti, šķirušies разведен- ные, разо- шедшиеся	sastāv laulībā состоящие в браке	nekad nav sastāvēju- šas laulībā никогда не состоя- вшие в браке	atrait- nes вдовне	šķirtas, šķirušas разведен- ные, разо- шедшиеся	
Visi iedzīvotāji	630377	199299	29533	68056	632916	173493	200376	120734	Все население
Pilsētu iedzīvotāji	449290	138731	19437	50249	453328	126986	135065	98889	Городское население
Lauku iedzīvotāji	181087	60568	10096	17807	179588	46507	65311	21845	Сельское население
Rīga	214432	71737	9447	26134	215681	65957	66805	53443	Рига
Daugavpils	30746	9881	1269	2966	31157	7802	8473	5600	Даугавпилс
Jelgava	17041	6697	739	1762	17363	5698	4693	3576	Елгава
Jūrmala	14065	3921	657	1959	14348	3942	4977	3908	Юрмала
Liepāja	28284	8019	1189	2881	28380	6527	7043	5972	Лиепая
Rezekne	10483	2740	438	1046	10633	2468	3087	1821	Резекне
Ventspils	12349	3403	558	1366	12283	2747	3418	2766	Вентспилс
Aizkraukles rajons	10361	3155	526	996	10427	2828	3602	1594	Айзкраукльский район
Alūksnes rajons	6568	2193	379	627	6642	1847	2629	838	Алуксненский район
Balvu rajons	8121	2803	471	760	8141	2092	3395	792	Бальский район
Bauskas rajons	12697	4002	584	1350	12863	3329	3888	2183	Бауский район
Cēsu rajons	14554	5281	757	1478	14518	4184	5057	2330	Цесисский район
Daugavpils rajons	11313	3616	634	1125	11130	2691	4504	1003	Даугавпилсский район
Dobele rajons	10670	2486	445	1020	10662	2403	3124	1667	Добельский район
Gulbenes rajons	6860	2489	373	747	6863	1945	2553	1012	Гулбенский район
Jēkabpils rajons	14652	4233	770	1433	14672	3440	5035	2070	Екабпилсский район
Jelgavas rajons	9133	2574	489	984	9078	2254	3122	1413	Елгавский район
Kraslavas rajons	10490	3006	636	886	10416	2094	4111	938	Краславский район

	Vīrieši - Мужчины				Sievietes - Женщины				
	sastāv laulībā состоящие в браке	nekad nav sastāvēju- ši laulī- bā никогда не состо- явшие в браке	atrait- īņi вдовне	šķirti, šķirušies разведен- ные, разо- шедшиеся	sastāv laulībā состоящие в браке	nekad nav sastāvē- jušas lau- lībā никогда не состоявшие в браке	atrait- īņes вдовне	šķirtas, šķirušas разведен- ные, разо- шедшиеся	
Kuldīgas rajons	9694	2779	510	898	9656	2495	2992	1307	Кулдигский район
Liepājas rajons	13026	3853	669	1179	12939	3152	3880	1696	Лиепайский район
Limbažu rajons	9482	3065	469	874	9526	2526	3247	1333	Лимбажский район
Ludzas rajons	10474	3266	626	1149	10369	2149	4694	1049	Лудзенский район
Madonas rajons	11467	3822	592	1076	11557	2967	4043	1597	Мадонский район
Ogres rajons	15223	4451	599	1625	15322	4312	4450	2924	Огрский район
Preiļu rajons	11003	3606	623	885	10988	2864	4057	1115	Прейльский район
Rēzeknes rajons	10247	3877	675	930	10177	2510	4395	891	Резекненский район
Rīgas rajons	35693	9408	1375	3932	35659	9737	9391	6466	Рижский район
Saldus rajons	9294	2684	456	897	9315	2105	2720	1330	Салдусский район
Talsu rajons	11423	3727	626	1119	11546	3144	3682	1807	Талсинский район
Tukuma rajons	13460	4496	671	1318	13490	3381	4161	2310	Тукумский район
Valkas rajons	8616	2928	429	848	8698	2708	3031	1192	Валкский район
Valmieras rajons	14679	4191	686	1416	14671	4363	4306	2331	Балвиерский район
Ventspils rajons	3757	970	168	390	3726	832	1101	460	Вентспилсский район

IEDZĪVOTĀJU SADALĪJUMS PĒC SASTĀVĒŠANAS LAULĪBĀ UZ 1000 ATTECĪGĀ DZIMUMA IEDZĪVOTĀJIEM 16 UN VAIRĀK CADU VEŠUMĀ
 REPUBLIKĀNISKAJĀS PILSĒTĀS UN RAJONOS

C-5

РАСПРЕДЕЛЕНИЕ НАСЕЛЕНИЯ ПО СОСТОЯНИЮ В БРАКЕ НА 1000 ЧЕЛОВЕК СООТВЕТСТВУЮЩЕГО ПОЛА В ВОЗРАСТЕ 16 ЛЕТ И СТАРШЕ
 ПО РЕСПУБЛИКАНСКИМ ГОРОДАМ И РАЙОНАМ

	Virieši — Мужчины				Sievietes — Женщины				
	sastāv laulībā состоящие в браке	nekad nav sastāvējuši laulībā никогда не состоявшие в браке	atraitņi вдовы	šķirti, šķirusies разведенные, разошедшиеся	sastāv laulībā состоящие в браке	nekad nav sastāvējušas laulībā никогда не состоявшие в браке	atraitnes вдовы	šķirtas, šķirušas разведенные, разошедшиеся	
Visi iedzīvotāji	678	214	32	73	560	154	177	107	Все население
Pilsētu iedzīvotāji	681	210	30	76	555	156	165	121	Городское население
Lauku iedzīvotāji	670	224	37	66	572	148	208	70	Сельское население
Rīga	664	222	29	81	535	164	166	132	Рига
Daugavpils	683	219	28	66	586	147	159	105	Даугавпилс
Jelgava	647	255	28	67	550	180	155	113	Елгава
Jūrmala	680	189	32	95	526	145	183	143	Юрмала
Liepāja	638	198	29	71	591	136	147	124	Льепая
Rēzekne	712	186	30	71	590	137	171	101	Резекне
Ventspils	696	192	32	77	578	129	161	130	Вентспилс
Aizkraukles rajons	688	209	35	66	564	153	195	86	Айзкраукльский район
Alūksnes rajons	671	224	39	64	555	154	220	70	Алуксненский район
Balvu rajons	667	230	39	62	564	145	235	55	Балвский район
Bauskas rajons	680	215	31	72	577	149	175	98	Бауский район
Cēsu rajons	653	239	34	67	555	160	194	89	Цесисский район
Daugavpils rajons	677	217	36	67	575	139	233	52	Даугавпилсский район
Dobele rajons	728	169	30	70	596	134	174	93	Добельский район
Gulbenes rajons	654	237	36	71	553	157	206	82	Гулбенский район
Jēkabpils rajons	694	201	36	68	581	136	200	82	Екабпилсский район
Jelgavas rajons	695	191	37	75	571	142	197	89	Елгавский район

	Virieši — Мужчины				Sievietes — Женщины				
	sastāv laulībā состоящие в браке	nekad nav sa- stāvējuši laulībā никогда не состоявшие в браке	atraitņi вдовы	šķirti, šķirtusies разведенные, разошедши- еся	sastāv laulībā состоящие в браке	nekad nav sa- stāvējušas laulībā никогда не состоявшие в браке	atraitnes вдовы	šķirtas, šķirtušas разведенные, разошедши- еся	
Krāslavas rajons	698	200	42	59	593	119	234	53	Краславский район
Kuldīgas rajons	697	200	37	65	587	151	182	79	Кулдигский район
Liepājas rajons	693	205	36	63	596	145	179	78	Лиепайский район
Limbažu rajons	682	220	34	63	572	152	195	80	Лимбажский район
Ludzas rajons	674	210	40	74	567	118	257	57	Лудзенский район
Madonas rajons	675	225	35	63	572	147	200	79	Мадонский район
Ogres rajons	694	203	27	74	566	159	165	108	Огрский район
Preiļu rajons	682	223	38	55	577	150	213	59	Прейльский район
Rezeknes rajons	650	246	43	59	565	139	244	50	Резекненский район
Rīgas rajons	705	186	27	78	580	159	153	105	Рижский район
Saldus rajons	695	201	34	67	601	136	175	86	Салдусский район
Talsu rajons	675	220	37	66	572	156	182	89	Талсинский район
Tukuma rajons	672	224	33	66	576	144	178	99	Тукумский район
Valkas rajons	671	228	33	66	556	173	194	76	Валкский район
Valmieras rajons	699	200	33	67	560	167	133	89	Вальмиерский район
Ventspils rajons	710	183	32	74	608	136	180	75	Вентспилсский район

C-6

ĢIMENES LOSEKĻU UN VIENĪNIEKU SKAITS

ЧИСЛЕННОСТЬ ЧЛЕНОВ СЕМЕЙ И ОДИНОЧЕК

	Tai skaitā -- В том числе				Tai skaitā -- В том числе				Tai skaitā -- В том числе				
	ģimenes locekļi, kas dzīvo		viēnīnīeki	Vīrieši	ģimenes locekļi, kas dzīvo		viēnīnīeki	Sievietes	ģimenes locekļi, kas dzīvo		viēnīnīeki		
	Корā	члeны семей, проживающие			korā ar ģimēni	atsevišķi no ģimēnes			korā ar ģimēni	atsevišķi no ģimēnes		korā ar ģimēni	
Оба пола	совместно с семьей	отдельно от семьи	ОДИНОЧКИ	Мужчины	совместно с семьей	отдельно от семьи	ОДИНОЧКИ	Женщины	совместно с семьей	отдельно от семьи	ОДИНОЧКИ		
<u>Pilsētu un lauku iedzīvotāji</u>													<u>Городское и сельское население</u>
1959	2079948	1734934	134378	210636	913511	769425	79015	65071	1166437	965509	55363	145565	1959
1970	2351903	2023710	95250	232943	1073060	931243	66092	75725	1278843	1092467	29158	157218	1970
1979	2502816	2121752	113819	267245	1151463	978671	80242	92550	1351353	1143081	33577	174695	1979
1989	2666567	2283549	132536	250482	1238806	1057534	87636	93636	1427761	1226015	44900	156846	1989
<u>Pilsētu iedzīvotāji</u>													<u>Городское население</u>
1959	1159468	950488	78662	130318	503808	416031	46227	41550	655660	534457	32435	88768	1959
1970	1463872	1249200	70625	144047	669067	569476	50017	49574	794805	679724	20608	94473	1970
1979	1697026	1440112	82663	174251	777142	657306	56789	63047	919884	782806	25274	111204	1979
1989	1888526	1620814	99647	168055	869572	741636	65209	62727	1018954	879178	34438	105338	1989
<u>Lauku iedzīvotāji</u>													<u>Сельское население</u>
1959	920480	784446	55716	80318	409703	353394	32788	23521	510777	431052	22928	56797	1959
1970	888031	774510	24625	88896	403993	361767	16075	26151	484038	412743	8550	62745	1970
1979	805790	681640	31156	92994	374321	321365	23453	29503	431469	360275	7703	63491	1979
1989	778041	662735	32889	82417	369234	315898	22427	30909	408807	346837	10462	51508	1989

C-7

GIMENES LOCEKĻU UN VIENINIEKU SADALĪJUMS PĒC DZIMUMA UN VECUMA
 РАСПРЕДЕЛЕНИЕ ЧЛЕНОВ СЕМЕЙ И ОДИНОЧЕК ПО ПОЛУ И ВОЗРАСТУ

	Pavisam Всего	Tai skaitā vecumā, gadi - В том числе в возрасте, лет									un vecāki и старше	vecums nav uzrādīts возраст не указан	Vidējais vecums Средний возраст	
		līdz до	20	20-29	30-39	40-49	50-54	55-59	60-64	65-69				
<u>Pilsētu un lauku iedzīvotāji - Городское и сельское население</u>														
Kopā ar ģimeni dzīvojošie ģimenes locekļi	2283549	693339	328533	350461	295429	146892	132672	115733	75140	145299	51	34,6	Члены семей, проживающие совместно с семьей	
virieši	1057534	343904	154985	165761	136423	67581	61428	47942	29279	50210	21	32,9	мужчины	
sievietes	1226015	349435	173548	184700	159006	79311	71244	67791	45861	95089	30	36,1	женщины	
Atsevišķi no ģimenes dzīvojošie ģimenes locekļi	132536	49581	32866	11332	10133	5810	5492	5128	3967	8222	5	32,7	Члены семей, проживаю- щие отдельно от семьи	
virieši	87636	35668	26039	8904	6477	3008	2489	1777	1142	2129	3	23,4	мужчины	
sievietes	44900	13913	6827	2428	3656	2802	3003	3351	2825	6093	2	41,0	женщины	
Vieainieki	250482	12468	33085	22078	29356	20475	23383	27482	23657	58481	17	53,6	Одиночки	
virieši	93636	6301	18998	14365	16737	9139	8002	6120	3881	10082	11	44,9	мужчины	
sievietes	156846	6167	14087	7713	12619	11336	15381	21362	15776	48399	6	58,8	женщины	
<u>Pilsētu iedzīvotāji - Городское население</u>														
Kopā ar ģimeni dzīvojošie ģimenes locekļi	1620814	478450	232887	260389	216622	105495	93960	83998	52464	96514	35	34,8	Члены семей, проживающие совместно с семьей	
virieši	741636	236871	107315	120133	98463	48091	43462	34970	20314	32005	12	33,0	мужчины	
sievietes	879178	241579	125572	140256	118159	57404	50498	49028	32150	64509	23	36,3	женщины	
Atsevišķi no ģimenes dzīvojošie ģimenes locekļi	99647	36735	27308	8476	7489	4224	4004	3714	2710	4983	4	31,7	Члены семей, проживаю- щие отдельно от семьи	
virieši	65209	26203	21092	6341	4466	2057	1755	1230	760	1302	3	27,8	мужчины	
sievietes	34438	10532	6216	2135	3023	2167	2249	2484	1950	3681	1	39,2	женщины	
Vieninieki	168065	7638	25919	16412	21090	14344	15850	18909	15165	32724	14	51,9	Одиночки	
virieši	62727	3593	14651	9998	11218	5976	5199	4156	2460	5467	9	43,7	мужчины	
sievietes	105338	4045	11268	6414	9872	8368	10651	14753	12705	27257	5	56,7	женщины	

	Pavisam Всего	Tai skaitā vecumā, gadi - В том числе в возрасте, лет										Vidējais vesums Средний возраст	
		līdz 20 до	20-29	30-39	40-49	50-54	55-59	60-64	65-69	70 un ve- saki и старше	vecums nav uzskaitīts возраст не указан		
<u>Lauku iedzīvotāji - Сельское население</u>													
Kopā ar ģimeni dzīvojošie ģimenes locekļi	662735	214889	95646	90072	78807	41397	38712	31735	22676	48785	16	34,3	Члены семей, проживающие совместно с семьей
virieši	315898	107033	47670	45628	37960	19490	17966	12972	8965	18205	9	32,6	мужчины
sievietes	346837	107856	47976	44444	40847	21907	20746	18763	13711	30580	7	35,8	женщины
Atsevišķi no ģimenes dzīvojošie ģimenes locekļi	32889	12846	5558	2856	2644	1586	1488	1414	1257	3239	1	35,6	Члены семей, проживаю- щие отдельно от семьи
virieši	22427	9465	4947	2563	2011	951	734	547	382	827	-	30,3	мужчины
sievietes	10462	3381	611	293	633	635	754	867	875	2412	1	46,9	женщины
Vieninieki	82417	4830	7166	5666	8266	6131	7533	8573	8492	25757	3	57,1	Одиночки
virieši	30909	2708	4347	4367	5519	3163	2803	1964	1421	4615	2	47,2	мужчины
sievietes	51508	2122	2819	1299	2747	2968	4730	6609	7071	21142	1	63,1	женщины

C-8

ĢIMĒŅU SKAITS UN SABALĪJUMS PĒC LIELUMA
ЧИСЛО И РАСПРЕДЕЛЕНИЕ СЕМЕЙ ПО РАЗМЕРУ

Ģimeņu skaits Число семей	Tai skaitā sastāv no kopā dzīvojošiem cilvēkiem В том числе состоящие из совместно проживающих человек										Ģimenes vidējais lielums (no kopā dzīvojošajiem ģimenes locekļiem) Средний размер семьи (совместно проживающие члены семьи)		
	2	3	4	5	6	7	8	9	10 un vairāk	10 и более			
<u>Pilsētu un lauku iedzīvotāji</u>													<u>Городское и сельское население</u>
1959	545320	199673	166144	105141	46755	17544	6061	2395	959	648	3,18	1959	
1970	633961	213461	199677	142544	54035	17013	4374	1769	679	409	3,19	1970	
1979	685137	250061	217261	149647	48315	13413	4056	1406	548	430	3,10	1979	
1989	731855	276877	210163	164452	54814	16923	5494	1828	699	605	3,12	1989	
<u>Pilsētu iedzīvotāji</u>													<u>Городское население</u>
1959	302637	107799	98081	60957	24301	7739	2356	817	345	242	3,14	1959	
1970	391936	121302	135529	92500	30868	8569	1964	695	316	193	3,19	1970	
1979	467280	162816	159001	105041	30085	7375	1873	648	246	195	3,08	1979	
1989	523370	194423	158166	119429	36066	10527	3078	984	375	322	3,10	1989	
<u>Lauku iedzīvotāji</u>													<u>Сельское население</u>
1959	242683	91874	68063	44184	22454	9805	3705	1578	614	406	3,23	1959	
1970	242025	92159	64148	50044	23167	8444	2410	1074	363	216	3,20	1970	
1979	217857	87245	58260	44606	18230	6038	2183	758	302	235	3,13	1979	
1989	208485	82454	51997	45023	18748	6396	2416	844	324	283	3,18	1989	

ĢIMĒŅU GRUPĒJUMS PĒC LIELUMA
 ГРУППИРОВКА СЕМЕИ ПО РАЗМЕРУ
 (procentos-в процентах)

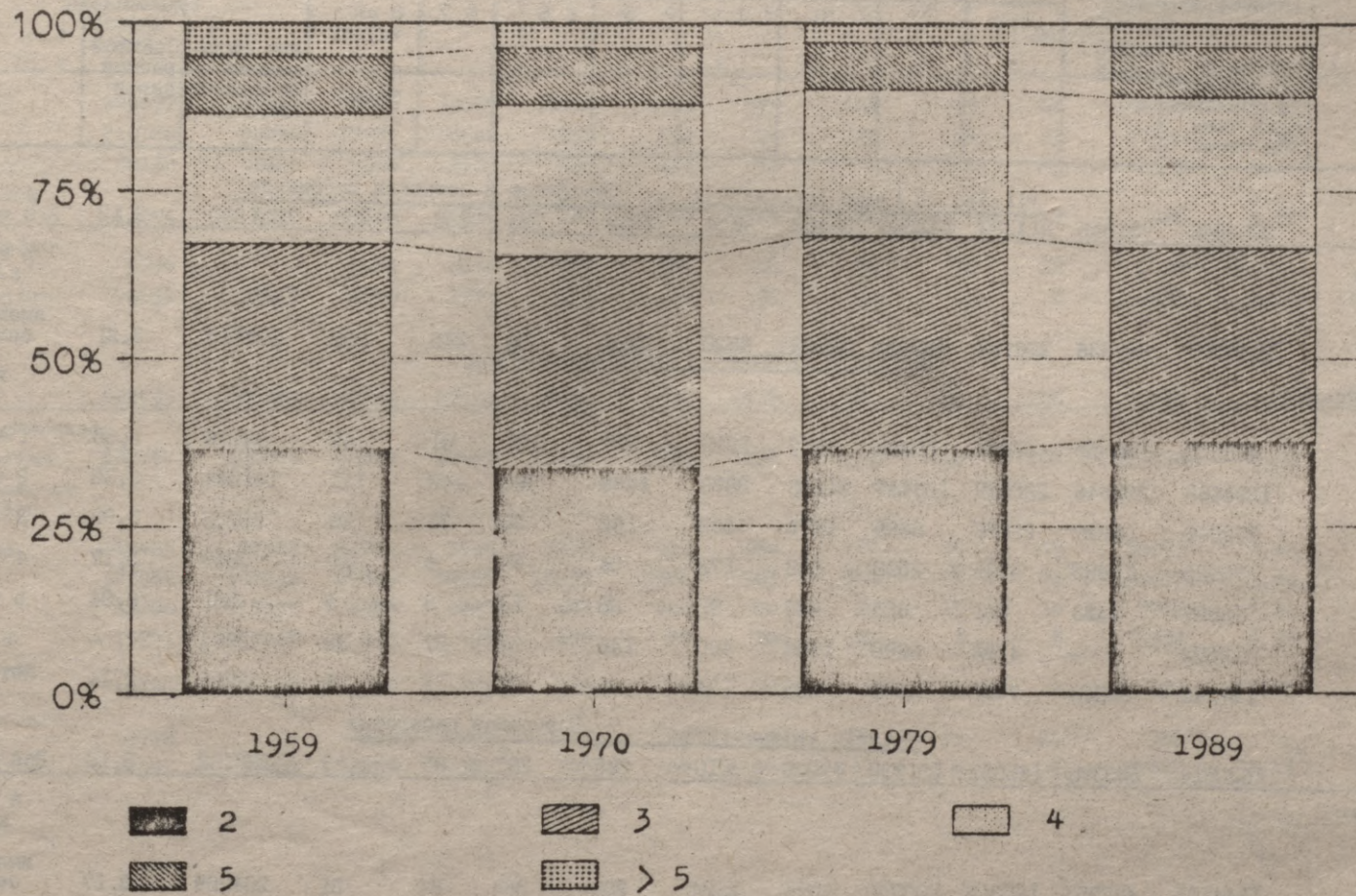

Ģimenes, kas sastāv no kopā dzīvojošiem cilvēkiem
 Семьи, состоящие из совместно проживающих человек

C-9

ĢIMENŪ SADALĪJUMS PĒC NODARBINĀTO UN APĢĀDĀJAMO ĢIMENES LOCEŅŪ SKAITA

РАСПРЕДЕЛЕНИЕ СЕМЕЙ ПО ЧИСЛУ ЗАНЯТЫХ ЧЛЕНОВ СЕМЬИ И ИЖИВЕНЦЕВ ОТДЕЛЬНЫХ ЛИЦ

	Kopā dzīvojošo ģimenes locekļu skaits	Ģimenu skaits	Tad skaitā ģimenes - В том числе семьи, в которых								bez apģādājamiem	Ģimenes vidējais lielums
			ar apģādājamiem, cilvēku - имеются иждивенцы отдельных лиц, человек									
	Численность совместно проживающих членов семей	Число семей	I	2	3	4	5	6	7	8 un vairāk	нет иждивенцев отдельных лиц	Средний размер семьи

Pilsētu un lauku iedzīvotāji - Городское и сельское население

Visas ģimenes	2283549	731855	214289	142668	33462	6654	2365	723	256	208	331230	3,12	Все семьи
tai skaitā ģimenes:													в том числе семьи, в которых:
ar nodarbinātajiem	2146309	667836	206734	140770	32829	6520	2319	702	245	202	277515	3,21	имеются занятые члены семьи
no tām ģimenes ar nodarbināto skaitu:													из них семьи, где заняты:
1 cilvēks	486610	189858	37888	25385	8917	1926	637	221	61	47	94776	2,56	1 человек
2 cilvēki	1294663	392616	121039	103447	21160	3878	1438	388	142	111	141044	3,30	2 человека
3 "	272306	68227	21676	8689	1875	452	162	56	33	29	35255	3,99	3 "-"
4 "	75923	14682	5321	2598	642	173	54	21	4	10	5859	5,17	4 "-"
5 un vairāk cilvēku	16807	2423	811	651	235	91	28	16	5	5	581	6,94	5 человек и более
tajās nodarbināto	12572	-	4162	3390	1268	490	146	92	27	33	2964	-	в них занятых
bez nodarbinātajiem	137240	64019	7555	1898	633	134	46	21	11	6	53715	2,14	нет лиц с занятиями

Pilsētu iedzīvotāji - Городское население

Visas ģimenes	1620814	523370	165055	101739	19026	3010	895	292	87	33	233182	3,10	Все семьи
tai skaitā ģimenes:													в том числе семьи, в которых:
ar nodarbinātajiem	1544115	487753	160315	100366	18550	2524	863	233	83	81	204289	3,17	имеются занятые члены семьи
no tām ģimenes ar nodarbināto skaitu:													из них семьи, где заняты:
1 cilvēks	340145	135495	44825	17922	5667	389	257	94	22	18	65701	2,51	1 человек

	Kopā dzīvojošo ģimeņu locekļu skaits	Ģimeņu skaits	Tai skaitā ģimenes - В том числе семьи, в которых										Ģimenes vidējais lielums	
			ar apgādājamiem, cilvēku - имеются индивидуальными лицами, без апгādājamiem											
Численность совместно проживающих членов семей	1	2	3	4	5	6	7	8 un vairāk	8 и более	bez apgādājamiem	нет иждивенцев	8 и более отдельных лиц		
2 cilvēki	920677	285614	93149	73149	11005	1512	475	144	43	40	106097	3,22	2 человека	
3 "	210120	53090	17287	6682	1206	252	72	26	14	15	27536	3,96	3 "	
4 "	60132	11664	4388	2103	487	104	40	9	1	5	4527	5,16	4 "	
5 un vairāk cilvēku	13041	1890	666	510	185	67	19	10	2	3	428	6,90	5 человек и более	
tajās nodarbināto	9794	-	3413	2651	1001	362	100	56	12	22	2177	-	в них занятых	
bez nodarbinātajiem	76699	35617	4740	1373	476	86	32	10	5	2	28893	2,15	нет лиц с занятиями	
<u>Lauku iedzīvotāji - Сельское население</u>														
Visas ģimenes	662735	208485	49234	40929	14436	3644	1470	430	169	125	98048	3,18	Все семьи	
tai skaitā ģimenes:													в том числе семьи, в которых:	
ar nodarbinātajiem	602194	180083	46419	40404	14279	3596	1456	419	163	121	73226	3,34	имеются занятые члены семьи	
no tām ģimenes ar nodarbināto skaitu:													из них семьи, где занят:	
1 cilvēks	146465	54363	13063	7463	3250	937	380	127	39	29	29075	2,69	1 человек	
2 "	373986	107032	27889	30298	10155	2366	963	244	99	71	34947	3,49	2 "	
3 "	62186	15137	4389	2007	669	200	90	30	19	14	7719	4,11	3 "	
4 "	15791	3018	933	495	155	69	14	12	3	5	1332	5,23	4 "	
5 un vairāk cilvēku	3766	533	145	141	50	24	9	6	3	2	153	7,07	5 человек и более	
tajās nodarbināto	2778	-	749	739	267	128	46	30	15	11	787	-	в них занятых	
bez nodarbinātajiem	60541	28402	2815	525	157	48	14	11	6	4	24822	2,13	нет лиц с занятиями	

C-10

ĢIMĒŅU SADALĪJUMS PĒC ĪELUMA UN BĒRŅU SKAITA LĪDZ 18 GADU VECUMAM

РАСПРЕДЕЛЕНИЕ СЕМЕЙ ПО РАЗМЕРУ И ЧИСЛУ ДЕТЕЙ МОЛОЖЕ 18 ЛЕТ

Ģimeņu skaits	Tajās bērnu	No kopskaita ģimenes, kas sastāv no cilvēkiem Из общего числа семьи, состоящие из человек										Ģimenes vidējais lielums	:10 un vairāk :10 и более	Средний размер семьи
		2	3	4	5	6	7	8	9					
<u>Pilsētu un lauku iedzīvotāji - Городское и сельское население</u>														
Visas ģimenes ar bērniem	402337	643035	42957	135254	147162	51970	16471	5431	1802	694	596	3,7	Все семьи, имеющие детей	
в том числе:														
ar 1 bērnu	216312	216312	42767	119953	38741	12154	2305	327	53	8	4	3,1	с 1 ребенком	
ar 2 bērniem	146689	293378	190	15289	105707	17759	6033	1352	279	64	16	4,1	с 2 детьми	
ar 3 "	29695	89085	-	12	2710	21457	3750	1196	364	155	51	5,2	с 3 "	
ar 4 "	6030	24120	-	-	4	597	4157	801	287	101	83	6,2	с 4 "	
ar 5 un vairāk bērniem	3611	-	-	-	-	3	226	1755	819	366	442	7,8	с 5 и более детьми	
tajās bērnu	-	20140	-	-	-	15	1131	8843	4622	2284	3245	-	в них детей	
<u>Pilsētu iedzīvotāji - Городское население</u>														
Visas ģimenes ar bērniem	292737	442406	34128	102997	106566	34070	10260	3049	974	373	320	3,7	Все семьи, имеющие детей	
в том числе:														
ar 1 bērnu	168301	168301	33977	91933	30442	9794	1844	264	37	7	3	3,1	с 1 ребенком	
ar 2 bērniem	104958	209916	151	11056	74549	13076	4681	1067	219	47	12	4,1	с 2 детьми	
ar 3 "	15732	47196	-	8	1473	10916	2092	808	273	120	42	5,2	с 3 "	
ar 4 "	2448	9792	-	-	2	281	1554	320	154	63	69	6,3	с 4 "	
ar 5 un vairāk bērniem	1298	-	-	-	-	3	89	590	291	131	194	8,0	с 5 и более детьми	
tajās bērnu	-	7201	-	-	-	15	446	2976	1626	781	1357	-	в них детей	

: Ģimeņu : skaits : : : Число : семей : : : :	: Tajās : bērnu : : : В них : детей : : : :	No kopējā ģimeņu, kas sastāv no cilvēkiem Из общего числа семей, состоящие из человек									: Ģimeņu : vidējais : lielums : : : Средний : размер : семьи : : : : : 10 un : vairāk : 10 и : более
		: 2	: 3	: 4	: 5	: 6	: 7	: 8	: 9		

Lauku iedzīvotāji - Сельское население

Visas ģimeņu ar bērniem tai skaitā:	109600	200620	8829	32257	40596	17900	6211	2382	828	321	276	3,9	Все семьи, имеющие детей
													в том числе:
ar 1 bērnu	48011	48011	8790	28020	8299	2360	461	63	16	1	1	3,1	с 1 ребенком
ar 2 bērniem	41731	33462	39	4233	31058	4683	1352	285	60	17	4	4,1	с 2 детьми
ar 3 "	13963	41889	-	4	1237	10541	1658	388	91	35	9	5,1	с 3 "
ar 4 "	3582	14328	-	-	2	316	2603	481	133	33	14	6,2	с 4 "
ar 5 un vairāk bērniem	2313	-	-	-	-	-	137	1165	528	235	248	7,8	с 5 и более детьми
tajās bērnu	-	12939	-	-	-	-	685	5867	2996	1503	1886	-	в них детей

C-11

ĢIMENŪ SADALĪJUMS PĒC NODARBINĀTO ĢIMENES LOCEKĻU SKAITA UN BĒRNU SKAITA LĪDZ 18 GADU VECUMAM

РАСПРЕДЕЛЕНИЕ СЕМЕЙ ПО ЧИСЛУ ЗАНЯТЫХ ЧЛЕНОВ СЕМЬИ И ЧИСЛУ ДЕТЕЙ МОЛОЖЕ 18 ЛЕТ

	Kopā dzīvojošo ģimenes locekļu skaits	Ģimeņu skaits	Tai skaitā ģimenes В том числе семьи, в которых ar bērniem līdz 18 gadiem, bērnu skaits имеются дети моложе 18 лет, число детей										bez bērniem нет детей
			I	2	3	4	5	6	7	8 un vairāk	8 и более		
	Численность совместно проживающих членов семей	Число семей	Pilsētu un lauku iedzīvotāji - Городское и сельское население										
Visas ģimenes	2283549	731855	216312	146689	29695	6030	2392	734	258	227	329518	Все семьи	
tai skaitā ar nodarbinātajiem	2146309	667836	211780	145261	29379	5951	2353	715	252	222	271923	в том числе семьи, в которых имеются занятые члены семьи из них семьи, где заняты:	
no tām ģimenes ar nodarbināto skaitu:													
1 cilvēks	486610	189858	60842	25852	5168	1244	534	163	48	44	95963	1 человек	
2 cilvēki	1294663	392646	121133	105617	21048	3890	1496	426	156	119	138761	2 человека	
3 "	272306	38227	23280	10222	2165	527	205	83	29	38	31678	3 "	
4 "	75923	14682	5749	2871	699	195	83	20	10	13	5042	4 "	
5 un vairāk cilvēku tajās nodarbināto	16807	2423	776	699	299	95	35	23	9	8	479	5 человек и более	
	12572	-	3971	3640	1592	516	191	124	51	49	2437	в них занятых	
			Pilsētu iedzīvotāji - Городское население										
Visas ģimenes	1620814	523370	168301	104958	15732	2448	875	264	79	80	230633	Все семьи	
tai skaitā ar nodarbinātajiem	1544115	487753	165122	103949	15553	2406	853	255	76	78	199461	в том числе семьи, в которых имеются занятые члены семьи из них семьи, где заняты:	
no tām ģimenes ar nodarbināto skaitu													
1 cilvēks	340145	135495	47714	18130	2579	502	185	49	13	15	66308	1 человек	
2 cilvēki	920677	285614	93452	75060	10862	1469	513	146	46	41	104025	2 человека	
3 "	210120	53090	18614	7901	1360	262	86	35	11	14	24807	3 "	
4 "	60132	11664	4712	2306	523	105	30	9	2	5	3952	4 "	
5 un vairāk cilvēku tajās nodarbināto	13041	1890	630	552	229	68	19	16	4	3	389	5 человек и более	
	9794	-	3216	2872	1224	373	103	87	23	23	1873	в них занятых	

	Kopā dzīvojošo ģimenes locek- ļu skaits	Ģimeņu skaits	Tai skaitā ģimenes - В том числе семьи, в которых									bez bērniem нет детей
			ar bērniem līdz 18 gadiem, bērnu skaits имеются дети молча 18 лет, число детей									
			I	2	3	4	5	6	7	8 un vairāk	8 и более	
Lauku iedzīvotāji - Сельское население												
Visas ģimenes	662735	208485	48011	41731	13963	3582	1517	470	179	147	98885	Все семьи
tai skaitā ar no- darbinātajiem	602194	183083	46658	41312	13826	3545	1500	460	176	144	72462	в том числе семьи, в которых имеются занятые члены семьи
no tām ģimenes ar nodarbināto skaitu:												из них семьи, где заняты:
1 cilvēks	146465	54363	13128	7722	2589	742	349	114	35	29	29655	1 человек
2 cilvēki	373996	107032	27681	30557	10186	2421	983	280	110	78	34736	2 cilvēki
3 "	62186	15137	4666	2321	805	265	119	48	18	24	6871	3 "
4 "	15791	3018	1037	565	176	90	33	11	8	8	1090	4 "
5 un vairāk cilvēku	3766	533	146	147	70	27	16	7	5	5	110	5 cilvēku и более
tajās nodarbināto	2778	-	755	768	369	143	88	37	28	20	554	в них занятых

C-12

ĢIMENES LOSEKĻI UN VIENINIEKU SKAITS REPUBLIKĀNISKAJĀS PILSĒTĀS UN RAJONOS

ЧИСЛЕННОСТЬ ЧЛЕНОВ СЕМЕЙ И ОДИНОЧЕК ПО РЕСПУБЛИКАНСКИМ ГОРОДАМ И РАЙОНАМ

	Iedzīvotāju skaits		Ģimenes locekļi, kas dzīvo		Iedzīvotāju kopskaits, procentos				
	Численность населения		Члены семей, проживающие		В общей численности населения, процентов				
			kopa ar ģimeni		Vieninieki	ģimenes locekļi, kas dzīvo			vieninieki
			atsevišķi no ģimenes			члены семей, проживающие			
		СОВМЕСТНО С СЕМЬЕЙ	ОТДЕЛЬНО ОТ СЕМЬИ	ОДИНОЧКИ	kopa ar ģimeni	atsevišķi no ģimenes	ОДИНОЧКИ		
		СОВМЕСТНО С СЕМЬЕЙ	ОТДЕЛЬНО ОТ СЕМЬИ	ОДИНОЧКИ	СОВМЕСТНО С СЕМЬЕЙ	ОТДЕЛЬНО ОТ СЕМЬИ			
Visi iedzīvotāji	2666567	2283549	132536	250482	85,6	5,0	9,4	Все население	
Pilsētu iedzīvotāji	1888526	1620814	99647	168065	85,8	5,3	8,9	Городское население	
Lauku iedzīvotāji	778041	662735	32889	82417	85,2	4,2	10,6	Сельское население	
Rīga	910455	778897	51206	80352	85,6	5,6	8,8	Рига	
Daugavpils	124910	108369	7196	9345	86,7	5,8	7,5	Даугавпилс	
Jelgava	74105	62296	5051	6758	84,1	6,8	9,1	Елгава	
Jūrmala	60600	51167	4109	5324	84,4	6,8	8,8	Юрмала	
Liepāja	114486	97590	6246	10650	85,2	5,5	9,3	Лиепая	
Rēzekne	42477	37156	1790	3531	87,5	4,2	8,3	Резекне	
Ventspils	50646	43817	1978	4851	86,5	3,9	9,6	Вентспилс	
Aizkraukles rajons	44488	38073	1872	4543	85,6	4,2	10,2	Айзкраукльский район	
Alūksnes rajons	28884	24277	1066	3541	84,0	3,7	12,3	Алуксненский район	
Balvu rajons	33913	29025	943	3945	85,6	2,8	11,6	Балвский район	
Bauskas rajons	55888	48395	2184	5309	86,6	3,9	9,5	Бауский район	
Cēsu rajons	64335	53464	4688	6183	83,1	7,3	9,6	Цесисский район	
Daugavpils rajons	47076	39282	2387	5407	83,4	5,1	11,5	Даугавпилсский район	
Dobele rajons	44391	38670	1668	4053	87,1	3,8	9,1	Добельский район	
Gulbenes rajons	29930	24754	1486	3690	82,7	5,0	12,3	Гулбенский район	
Jēkabpils rajons	61046	52056	2398	6594	85,3	3,9	10,8	Екабпилсский район	

	Iedzīvotāju skaits				Iedzīvotāju kopskaitā, procentos				
	Ģimenes locekļi, kas dzīvo kopā ar ģimeni	Ģimenes locekļi, kas dzīvo atsevišķi no ģimenes	Ģimenes locekļi, kas dzīvo kopā ar ģimeni, bet atsevišķi no ģimenes	Ģimenes locekļi, kas dzīvo atsevišķi no ģimenes	В общей численности населения, процентов	Члены семей, проживающие вместе	Члены семей, проживающие отдельно от семьи	Одиночки	
Jelgavas rajons	39135	33706	916	4513	86,1	2,4	11,5	Елгавский район	
Krāslavas rajons	41490	35199	1420	4871	84,8	3,4	11,8	Краславский район	
Kuldīgas rajons	40935	35109	1746	4130	85,7	4,2	10,1	Кулдигский район	
Liepājas rajons	54306	46067	2564	5675	84,8	4,7	10,5	Лиепайский район	
Limbažu rajons	41119	35276	2110	3733	85,8	5,1	9,1	Лимбажский район	
Ludzas rajons	42495	35648	2107	4740	83,9	5,0	11,1	Лудзенский район	
Madonas rajons	49466	42335	1853	5273	85,6	3,7	10,7	Мадонский район	
Ogres rajons	65813	57459	3008	5346	87,3	4,6	8,1	Огрский район	
Preiļu rajons	45955	39188	1695	5072	85,3	3,7	11,0	Прейльский район	
Rēzeknes rajons	43442	36907	2299	4236	85,0	5,3	9,7	Резекненский район	
Rīgas rajons	150852	133937	5159	11756	88,8	3,4	7,8	Рижский район	
Saldus rajons	39468	33914	1438	4116	85,9	3,7	10,4	Салдусский район	
Talsu rajons	50041	42707	1871	5463	85,4	3,7	10,9	Талсинский район	
Tukuma rajons	58575	50257	2880	5438	85,8	4,9	9,3	Тукумский район	
Valkas rajons	37364	31380	2054	3930	84,0	5,5	10,5	Валкский район	
Valmieras rajons	62728	53670	2803	6255	85,5	4,5	10,0	Балмиерский район	
Ventspils rajons	15701	13502	345	1854	86,0	2,2	11,8	Вентспилсский район	

	Ģimēņu skaits	Tai skaitā sastāv no kopā dzīvojošiem cilvēkiem					un vairāk n. более	
		В том числе состоящие из совместно проживающих человек						
		2	3	4	5	6		
Visi iedzīvotāji	731855	276877	210163	164452	54814	25549	Все население	
Pilsētu iedzīvotāji	523370	194423	158166	119429	36066	15286	Городское население	
Lauku iedzīvotāji	208485	82454	51997	45023	18748	10263	Сельское население	
Rīga	251739	93089	78226	55524	17053	7787	Рига	
Daugavpils	34859	12548	10910	8050	2303	1048	Даугавпилс	
Jelgava	19932	7266	5948	4645	1468	605	Елгава	
Jūrmala	16459	6393	4711	3542	1200	613	Юрмала	
Liepāja	32196	12262	10071	7412	1800	651	Лиепая	
Rēzekne	11985	4453	3578	2773	833	348	Резекне	
Ventspils	14398	5584	4329	3294	869	331	Вентспилс	
Aizkraukles rajons	12103	4729	3234	2628	994	518	Айзкраукльский район	
Alūksnes rajons	7742	3095	2005	1637	684	321	Алуксненский район	
Balvu rajons	9542	4125	2459	1914	712	332	Балвский район	
Bauskas rajons	15021	5548	3789	3562	1437	685	Бausкий район	
Cēsu rajons	16832	6634	4162	3755	1468	813	Цесисский район	
Daugavpils rajons	12730	5226	3350	2735	958	461	Даугавпилсский район	
Dobele rajons	12214	4598	3282	2852	987	495	Добельский район	
Gulbenes rajons	8002	3334	2064	1658	610	336	Гулбенский район	
Jēkabpils rajons	16892	6768	4627	3719	1205	573	Екабпилсский район	
Jelgavas rajons	10396	3903	2530	2405	1015	543	Елгавский район	
Krāslavas rajons	11836	5307	3160	2411	718	290	Краславский район	
Kuldīgas rajons	11060	4302	2843	2441	973	501	Кулдигский район	

	Ģimeņu skaits Число семей	Tai skaitā sastāv no kopā dzīvojošiem cilvēkiem					un vairāk и более	
		В том числе состоящие из совместно проживающих человек						
		2	3	4	5	6		
Liepājas rajons	14674	5856	3758	3201	1234	625	Лиепайский район	
Limbažu rajons	10979	4215	2726	2451	1032	555	Лимбажский район	
Ludzas rajons	12000	5457	3131	2259	799	354	Лудзенский район	
Madonas rajons	13453	5231	3585	2909	1184	544	Мадонский район	
Ogres rajons	18018	6395	5014	4405	1557	647	Огрский район	
Preiļu rajons	12791	5232	3461	2773	934	391	Прейльский район	
Rēzeknes rajons	11970	5028	3095	2454	903	490	Резекненский район	
Rīgas rajons	40980	13080	11718	10858	3670	1654	Рижский район	
Saldus rajons	10699	4099	2758	2482	929	431	Салдусский район	
Talsu rajons	13442	5285	3580	2888	1279	610	Талсинский район	
Tukuma rajons	15714	5889	4091	3658	1351	725	Тукумский район	
Valkas rajons	10021	3994	2602	2195	829	401	Валкский район	
Valmieras rajons	16882	6286	4469	3993	1464	670	Валмиерский район	
Ventspils rajons	4244	1666	1037	969	371	201	Вентспилсский район	

	Uz 1000 ģimenēm ir ģimenes, kas sastāv no kopā dzīvojošiem cilvēkiem На 1000 семей приходится семей, состоящих из совместно проживающих человек					Ģimenes vidējais lielums Средний размер семьи	
	2	3	4	5	6 un vairāk и более		
Visi iedzīvotāji	378	287	225	75	35	3,12	Все население
Pilsētu iedzīvotāji	372	302	228	69	29	3,10	Городское население
Lauku iedzīvotāji	395	249	216	90	50	3,18	Сельское население
Rīga	370	311	220	68	31	3,09	Рига
Daugavpils	360	313	231	66	30	3,11	Дaugavpils
Jelgava	365	298	233	74	30	3,13	Елгэва
Jūrmala	389	286	215	73	37	3,11	Юрмала
Liepāja	381	313	230	56	20	3,03	Лиепэя
Rēzekne	372	299	231	69	29	3,10	Резекне
Ventspils	388	300	229	60	23	3,04	Вентспилс
Aizkraukles rajons	391	267	217	82	43	3,15	Айзкраукльскый район
Alūksnes rajons	400	259	211	88	42	3,14	Алуксненскый район
Balvu rajons	432	258	200	75	35	3,04	Балвскый район
Bauskas rajons	369	252	237	96	46	3,22	Баускый район
Cēsu rajons	394	247	223	87	49	3,18	Цесисскый район
Daugavpils rajons	411	263	215	75	36	3,09	Дaugавпилсскый район
Dobele rajons	376	269	233	81	41	3,17	Добельскый район
Gulbene rajons	417	258	207	76	42	3,09	Гулбенскый район
Jēkabpils rajons	401	274	220	71	34	3,08	Екабпилсскый район
Jelgavas rajons	376	243	231	98	52	3,24	Елгэвскый район

	Uz 1000 ģimenēm ir ģimenes, kas sastāv no kopā dzīvojošiem cilvēkiem					Ģimenes vidējais lielums	Средний размер семьи
	На 1000 семей приходится семей, состоящих из совместно проживающих человек						
	2	3	4	5	6 un vairāk и более		
Krāslavas rajons	447	266	203	60	24	2,96	Краславский район
Kuldīgas rajons	389	257	221	88	45	3,17	Кулдигский район
Lielpājas rajons	399	256	218	84	43	3,14	Лиепайский район
Limbažu rajons	384	248	223	94	51	3,21	Лимонажский район
Ludzas rajons	455	261	188	66	30	2,97	Лудзенский район
Madonas rajons	389	267	216	88	40	3,15	Мадонский район
Ogres rajons	355	278	245	86	36	3,19	Огрский район
Preiļu rajons	409	271	217	73	30	3,06	Прейльский район
Rēzeknes rajons	420	259	205	75	41	3,08	Резекненский район
Rīgas rajons	319	286	265	90	40	3,27	Рижский район
Saldus rajons	383	258	232	87	40	3,17	Салдусский район
Talsu rajons	393	252	215	95	45	3,18	Талсинский район
Tukuma rajons	375	260	233	86	46	3,20	Тукумский район
Valkas rajons	398	260	219	83	40	3,13	Валкский район
Valmieras rajons	372	265	236	87	40	3,18	Валмиерский район
Ventspils rajons	393	244	228	88	47	3,18	Вентспилсский район

C-15

SIEVIEŠU SADALĪJUMS PĒC VECUMA UN PIEDZIMUŠO BĒRNU SKAITA

РАСПРЕДЕЛЕНИЕ ЖЕНЩИН ПО ВОЗРАСТУ И ЧИСЛУ РОЖДЕННЫХ ДЕТЕЙ

Pavisam Всего	sievietes, kam bērni nav dzimu- ši женщины, не родившие ни одного ребенка	Tai skaitā - В том числе sievietes pēc piedzimušo bērnu skaita женщины по числу рожденных детей					Piedzimušo bērnu kop- skaits Ообщее чис- ло рожден- ных детей	No tiem ir dzīvi Из них живы
		I	2	3	4	5 un vairāk и более		

Pilsētu un lauku iedzīvotāji - Городское и сельское население

Visas sievietes 15 un vairāk gadu vecumā	1147486	281631	335370	354178	105971	33420	32937	1696547	1573445	Всего женщин в воз- расте 15 лет и старше
taj skaitā vecumā, gadi:										в том числе в возрасте, лет:
15-19	89240	84767	4059	334	42	-	-	4852	4724	15-19
20-24	90015	45551	32393	10367	1220	210	54	57948	56933	20-24
25-29	104447	21950	39015	34537	6852	1246	610	137076	134341	25-29
30-34	101041	13098	31182	42043	10657	2289	1605	165719	162227	30-34
35-39	93800	10315	28151	39971	10816	2353	2084	162119	158426	35-39
40-44	81473	8837	26183	33845	8706	1989	1801	138523	134668	40-44
45-49	93808	10963	31567	37251	9376	2333	2119	156118	150666	45-49
50-54	93449	12217	30142	36948	9480	2276	2128	154343	147594	50-54
55-59	89628	13818	28106	33224	9139	2705	2223	146027	137758	55-59
60-64	92504	16963	28344	30235	10256	3496	2569	149470	137506	60-64
65-69	68462	13553	19101	20056	8634	3333	3311	118850	104342	65-69
70 un vecākas	149580	29581	37092	35365	20793	11190	14333	305497	243755	70 и старше
vecums nav uzrādīts	39	13	1	2	-	-	-	5	5	возраст не указан

Pavisam Всего	sievietes, kam bērni nav dzimuši женщины, не родившие ни одного ребенка	Tai skaitā - В том числе					Piedzimu- šo bērnu kopskaita Общее чис- ло рожден- ных детей	No tiem ir dzīvi Из них живы
		sievietes pēc piedzimīšo bērnu skaita женщины по числу рожденных детей						
		I	2	3	4	5 un vairāk и более		

Pilsētu iedzīvotāji - Городское население

Visas sievietes 15 un vairāk gadu vecumā	328521	211003	269025	257586	58885	15158	13488	1103296	1028380	Всего женщин в воз- расте 15 лет и старе
tai skaitā vecumā, gadi:										в том числе в возрасте, лет:
15-19	65723	62969	2564	140	32	-	-	2940	2852	15-19
20-24	66362	36056	23717	5842	466	62	27	37218	36612	20-24
25-29	76694	17783	31521	23334	3240	394	210	90637	89217	25-29
30-34	76508	10825	26543	31752	5828	900	511	114156	112013	30-34
35-39	72297	8608	24201	31027	6453	1080	834	114783	112401	35-39
40-44	62389	7175	22547	26067	5042	833	613	96720	94339	40-44
45-49	68665	8494	26112	27747	4690	842	603	102559	99252	45-49
50-54	67939	9192	25043	27407	4787	758	528	100481	96468	50-54
55-59	63398	10002	22609	24106	4768	960	593	92326	87659	55-59
60-64	66265	12198	22929	22292	5767	1623	1001	97146	89529	60-64
65-69	46805	3266	14756	14514	5083	1560	1246	72593	64189	65-69
70 un vecākas vecums nav uzrādīts	95447	18426	26483	23358	12729	6146	7322	181737	143849	70 и старше возраст не указан

Pavisam Всего	sievietes, kam bērni nav dzimu- ši женщины, не родившие ни одного ребенка	Tai skaitā - В том числе sievietes pēc piedzimušo bērnu skaita женщины по числу рожденных детей					Piedzimušo bērnu kop- skaits Общее чис- ло рожден- ных детей	No tiem ir dzīvi Из них живы
		1	2	3	4	5 un vairāk и более		

Lauku iedzīvotāji - Сельское население

Visas sievietes 15 un vairāk gadu vecumā	318965	70628	66345	96592	47086	18262	19449	593251	545065	Всего женщин в воз- расте 15 лет и старше
tai skaitā vecu- mā, gadit										В том числе в возрасте, лет:
15-19	23517	21798	1494	194	10	-	-	1912	1872	15-19
20-24	23652	9495	8681	4525	754	148	27	20730	20321	20-24
25-29	27753	4167	7494	11203	3612	852	400	46439	45124	25-29
30-34	24533	2273	4639	10291	4829	1389	1094	51563	50214	30-34
35-39	21503	1707	3950	8944	4363	1273	1250	47336	46025	35-39
40-44	19024	1662	3636	7778	3664	1156	1188	41803	40329	40-44
45-49	25143	2469	5455	9504	4686	1491	1516	53559	51414	45-49
50-54	25510	3025	5099	9541	4693	1518	1600	53862	51126	50-54
55-59	26230	3816	5497	9118	4371	1745	1630	53701	50039	55-59
60-64	26239	4765	5415	7943	4489	1873	1668	52324	47977	60-64
65-69	21657	4292	4375	5542	3551	1773	2065	46257	40653	65-69
70 un vecākas	54133	11155	10609	12007	8064	5044	7011	123760	99906	70 и старше
vecums nav uzrādīts	10	4	1	2	-	-	-	5	5	возраст не указан

C-16

LATVIJAS, LIETUVAS, IGAUNIJAS UN PSRS REPUBLIKU IEDZĪVOTĀJU SADALĪJUMS PĒC SASTĀVĒŠANAS LAULĪBĀ

(uz 1000 attiecīgā dzimuma iedzīvotājiem 16 un vairāk gadu vecumā)

РАСПРЕДЕЛЕНИЕ НАСЕЛЕНИЯ ЛАТВИИ, ЛИТВЫ, ЭСТОНИИ И РЕСПУБЛИК СССР ПО СОСТОЯНИЮ В БРАКЕ

(на 1000 человек соответствующего пола в возрасте 16 лет и старше)

	Virieši - Мужчины				Sievietes - Женщины				
	sastāv laulībā состоящие в браке	nekad nav sa- stāvējuši laulībā никогда не со- стоявшие в браке	atraitņi вдовне	šķirti, šķirušies разведен- ные, разо- шедшиеся	sastāv laulībā состоящие в браке	nekad nav sa- stāvējuši laulībā никогда не со- стоявшие в браке	atraitnes вдовне	šķirtas, šķirušās разведен- ные, разо- шедшиеся	
Latvija	678	214	32	73	560	154	177	107	Латвия
Lietuva	695	230	28	45	600	172	159	67	Литва
Igaunija	668	231	30	69	559	166	173	100	Эстония
KPFSR	718	196	25	57	598	132	182	85	РСФСР
Ukraina	743	177	30	47	606	120	193	79	Украина
Baltkrievija	737	196	26	39	617	141	177	63	Беларусь
Uzbekija	692	257	22	18	657	176	115	41	Узбекистан
Kazahija	688	250	22	36	620	166	147	63	Казахстан
Gruzija	699	248	28	15	610	174	167	41	Грузия
Azerbaidžāna	644	309	19	9	594	227	132	28	Азербайджан
Moldova	754	181	35	27	555	125	157	60	Молдова
Kirgizija	690	255	20	30	634	164	138	59	Киргизстан
Tadžikija	692	260	21	18	669	178	104	40	Таджикистан
Armēnija	601	227	18	8	580	155	105	32	Армения
Turkmēnija	657	236	30	19	619	222	116	36	Туркмения

C-17

ĢIMEŅU SKAITS UN SADALĪJUMS PĒC LIELUMA LATVIJĀ, LIETUVĀ, IGAUNIJĀ UN PSRS REPUBLIKĀS
 ЧИСЛО И РАСПРЕДЕЛЕНИЕ СЕМЕЙ ПО РАЗМЕРУ ПО ЛАТВИИ, ЛИТВЕ, ЭСТОНИИ И РЕСПУБЛИКАМ СССР

	Gimenu skaits, tūkst. Число семей, тыс.	Uz 1000 ģimenēm ir ģimenes, kas sastāv no kopā dzīvojošiem cilvēkiem На 1000 семей приходится семей, состоящих из совместно проживающих человек							Ģimenes vidējais lielums Средний размер семьи		
		2	3	4	5	6	7 un vairāk и более				
Latvija	1979 685	365	317	218	70	20	10	3,10	1979	Латвия	
	1989 732	378	287	225	75	23	12	3,12	1989		
Lietuva	1979 901	318	292	254	91	29	16	3,28	1979	Литва	
	1989 1000	338	287	255	80	26	14	3,22	1989		
Igaunija	1979 394	367	308	230	68	18	9	3,09	1979	Эстония	
	1989 427	382	276	237	74	21	10	3,11	1989		
KPFSR	1979 36725	316	315	234	86	30	19	3,27	1979	РСФСР	
	1989 40246	342	280	252	83	28	15	3,23	1989		
Ukraina	1979 13432	330	293	236	92	33	16	3,26	1979	Украина	
	1989 14057	351	271	241	86	34	17	3,24	1989		
Baltkrievija	1979 2527	319	292	251	92	31	15	3,28	1979	Беларусь	
	1989 2796	348	274	267	76	24	11	3,20	1989		
Uzbekija	1979 2648	134	143	163	126	112	322	5,48	1979	Узбекистан	
	1989 3415	120	127	167	149	132	305	5,53	1989		
Kazahija	1979 3294	211	247	235	121	68	118	4,10	1979	Казахстан	
	1989 3324	226	223	254	136	72	89	3,97	1989		
Gruzija	1979 1151	211	199	250	167	98	75	4,03	1979	Грузия	
	1989 1244	213	195	252	161	98	81	4,06	1989		
Azerbaidžāna	1979 1103	150	146	173	153	128	250	5,06	1979	Азербайджан	
	1989 1381	147	145	212	183	132	181	4,81	1989		
Moldova	1979 1024	308	282	231	99	43	37	3,43	1979	Молдова	
	1989 1144	307	255	268	111	39	20	3,39	1989		
Kirgīzija	1979 703	188	201	196	125	87	203	4,64	1979	Киргизстан	
	1989 856	170	173	208	153	110	186	4,67	1989		
Tadžikija	1979 636	131	141	151	119	104	354	5,69	1979	Таджикистан	
	1989 799	112	114	144	129	119	382	6,10	1989		
Armēnija	1979 609	122	140	231	206	150	151	4,73	1979	Армения	
	1989 559	126	139	263	207	130	135	4,67	1989		
Turkmēnija	1979 475	138	153	162	120	103	324	5,48	1979	Туркмения	
	1989 598	118	130	164	141	126	321	5,59	1989		

D - IZGLITIVA
НАРОДНОЕ ОБРАЗОВАНИЕ

D-1

IEDZĪVOTĀJU SADALĪJUMS PĒC IZGLĪTĪBAS
РАСПРЕДЕЛЕНИЕ НАСЕЛЕНИЯ ПО ОБРАЗОВАНИЮ

Visi iedzīvotāji 15 un vairāk gadu vecumā Все население в возрасте 15 лет и старше	Tai skaitā - В том числе									Городское и сельское население
	ar izglītību - имеющие образование						bez pamat-izglītības - не имеющие начального образования		izglītības līmeni neuzrādījušie - не указавшие уровень образования	
	augstāko высшее	nepabeigtu augstāko незаконченное высшее	vidējo speciālo среднее специальное	vispārējo vidējo среднее общее	nepilnu vidējo неполное среднее	pamat- skolas начальное	bez pamat- skolas iz- glītības			
<u>Pilsētu un lauku iedzīvotāji</u>										
1959	1634158	44404	25359	100998	132939	453635	529995	345982	856	1959
1970	1853030	93645	41619	171514	240003	497653	490576	310332	7688	1970
1979	1993310	160096	44296	264235	402606	513861	453558	153963	695	1979
1989	2095704	241245	48262	352406	623897	489778	267969	71781	366	1989
<u>virieši</u>										В том числе: мужчины
1959	685536	20693	11487	45529	49540	207939	244652	105368	328	1959
1970	819760	45680	20193	76654	97189	251797	228461	96521	3265	1970
1979	891751	76253	21297	117188	173801	265564	195599	41780	269	1979
1989	948213	108909	21379	145642	308177	244490	101825	17620	176	1989
<u>sievietes</u>										женщины
1959	948622	23711	13872	55469	83389	245696	285343	240614	528	1959
1970	1033270	47965	21426	94860	142814	245856	262115	213811	4423	1970
1979	1101559	83843	22999	147047	228805	248297	257959	112183	426	1979
1989	1147486	132336	26883	206764	315720	245288	166144	54161	190	1989
<u>Pilsētu iedzīvotāji</u>										Городское население
1959	923657	39286	20358	75987	109379	288802	260186	129074	585	1959
1970	1177199	82757	36681	134901	203489	324790	263401	126323	4857	1970
1979	1364703	141442	38930	206670	335226	328505	245165	68428	437	1979
1989	1500731	208599	41481	270660	485222	303346	154335	36731	357	1989
<u>virieši</u>										В том числе: мужчины
1959	382082	18146	9421	34066	39727	130852	116137	33196	237	1959
1970	522761	40886	18135	61502	82411	164097	119535	34171	2024	1970
1979	608020	68136	19091	92004	143027	167009	102710	15877	166	1979
1989	672210	95020	18701	111547	233740	148223	56754	8042	173	1989

Turpinājums

	Turpinājums										
	Tai skaitā - в том числе										
	ar izglītību - имеющие образование							bez pamat-		izglītības	
Visi iedzīvotāji 15 un vairāk gadu vecumā	augstāko		nepabeigtu augstāko		vidējo speciālo	vispārējo vidējo	nepilnu vidējo	pamat-	skolas iz-	glītības	līmeni neuz-
Все население в возрасте 15 лет и старше	высшее		незаконченное высшее		среднее специальное	среднее общее	неполное среднее	начальное	не имеющие начального образования	не указавшие уровень образования	
sievietes	женщины										
1959	541575	21140	10937	41921	69652	157950	144049	95578	348	1959	
1970	654438	41871	18546	73399	121078	160693	143866	92152	2833	1970	
1979	756693	73306	19739	114666	192199	161496	142455	52551	271	1979	
1989	828521	113579	22780	159113	251482	155123	97571	28689	184	1989	
<u>Iauku iedzīvotāji</u>	<u>Сельское население</u>										
1959	710501	5118	5001	25011	23550	164833	269809	216908	271	1959	
1970	675831	10888	4938	36613	36514	172863	227175	184009	2831	1970	
1979	628607	18654	5466	57565	67380	185356	208393	85535	258	1979	
1989	594973	32646	6781	81746	138675	186432	113634	35050	9	1989	
	в том числе:										
vīrieši	мужчины										
1959	303454	2547	2066	11463	9813	77087	128515	71872	91	1959	
1970	296999	4794	2058	15152	14778	87700	108926	62350	1241	1970	
1979	283731	8117	2206	25184	30774	98555	92889	25903	103	1979	
1989	276008	13889	2678	34095	74437	96267	45061	9578	3	1989	
sievietes	женщины										
1959	407047	2571	2935	13548	13737	87746	141294	145036	180	1959	
1970	378832	6094	2880	21461	21736	95163	118249	121659	1590	1970	
1979	344876	10537	3260	32381	36606	86801	115504	59632	155	1979	
1989	318965	18757	4103	47651	64238	90165	68573	25472	6	1989	

D-2

IEDZĪVOTĀJU IZGLĪTĪBAS LĪMENIS
УРОВЕНЬ ОБРАЗОВАНИЯ НАСЕЛЕНИЯ

Uz 1000 iedzīvotājiem 15 un vairāk gadu vecumā ir cilvēki

На 1000 человек в возрасте 15 лет и старше

ar izglītību - имеют образование

augstāko
высшееnepabeigtu
augstāko
незавершенное
высшееvidējo
speciālo
среднее специ-
альноеvispārējo
vidējo
среднее
общееnepilnu
vidējo
неполное
среднееpamatskolas
начальноеbez pamatsko-
las izglītības
не имеют на-
чального
образования

Pilsētu un lauku iedzīvotāji - Городское и сельское население

Корā	augstāko высшее	nepabeigtu augstāko незавершенное высшее	vidējo speciālo среднее специ- альное	vispārējo vidējo среднее общее	nepilnu vidējo неполное среднее	pamatskolas начальное	bez pamatsko- las izglītības не имеют на- чального образования	Оба пола
1959	27	16	62	81	277	324	212	1959
1970	51	22	93	129	269	265	167	1970
1979	80	22	133	202	258	228	77	1979
1989	115	23	168	298	234	128	34	1989
Vīrieši								Мужчины
1959	30	17	66	72	303	337	154	1959
1970	56	25	93	118	307	279	118	1970
1979	86	24	131	195	298	219	47	1979
1989	115	22	154	325	258	107	19	1989
Sievietes								Женщины
1959	25	15	58	88	259	301	253	1959
1970	46	21	92	138	238	254	207	1970
1979	76	21	134	208	225	234	102	1979
1989	115	24	180	275	214	145	47	1989

Pilsētu iedzīvotāji - Городское население

Корā	augstāko высшее	nepabeigtu augstāko незавершенное высшее	vidējo speciālo среднее специ- альное	vispārējo vidējo среднее общее	nepilnu vidējo неполное среднее	pamatskolas начальное	bez pamatsko- las izglītības не имеют на- чального образования	Оба пола
1959	42	22	82	118	313	282	140	1959
1970	70	31	115	173	276	224	107	1970
1979	104	28	151	246	241	180	50	1979
1989	139	28	180	323	202	103	25	1989

Uz 1000 iedzīvotājiem 15 un vairāk gadu vecumā ir cilvēki
 На 1000 человек в возрасте 15 лет и старше

ar izglītību - имеют образование

bez pamatsko-
 las izglītības
 не имеет на-
 чального обра-
 зования

augstāko высшее	nerabeigtu augstāko незаконченне высшее	vidējo speciālo среднее специальное	vispārējo vidējo среднее общее	nepilnu vidējo неполное среднее	pamatskolas начальное
--------------------	--	--	---	--	--------------------------

	augstāko высшее	nerabeigtu augstāko незаконченне высшее	vidējo speciālo среднее специальное	vispārējo vidējo среднее общее	nepilnu vidējo неполное среднее	pamatskolas начальное	bez pamatsko- las izglītības не имеет на- чального обра- зования	
Vīrieši								Мужчины
1959	47	25	89	104	342	304	88	1959
1970	78	35	118	157	314	229	65	1970
1979	112	31	151	235	275	169	26	1979
1989	141	28	166	348	221	84	12	1989
Sievietes								Женщины
1959	39	20	77	129	292	266	176	1959
1970	64	28	112	185	246	220	141	1970
1979	97	26	152	254	213	188	70	1979
1989	137	27	192	304	187	118	35	1989
	Lauku iedzīvotāji - Сельское население							
Kopā								Оба пола
1959	7	7	35	33	232	380	306	1959
1970	16	8	54	54	256	336	272	1970
1979	30	9	92	107	295	331	136	1979
1989	55	12	137	233	313	191	59	1989
Vīrieši								Мужчины
1959	8	7	36	32	254	424	237	1959
1970	16	7	51	50	295	367	210	1970
1979	29	8	89	109	347	327	91	1979
1989	50	10	123	270	349	163	35	1989
Sievietes								Женщины
1959	7	7	33	34	216	347	356	1959
1970	16	8	57	57	225	312	321	1970
1979	31	9	94	106	252	335	173	1979
1989	59	13	149	201	283	215	80	1989

IEDZĪVOTĀJU IZGLĪTĪBAS LĪMENIS

УРОВЕНЬ ОБРАЗОВАНИЯ НАСЕЛЕНИЯ

(cilvēku skaits uz 1000 iedzīvotājiem 15 un vairāk gadu vecumā ar izglītību
- на 1000 населения в возрасте 15 лет и старше имеет образование, человек)

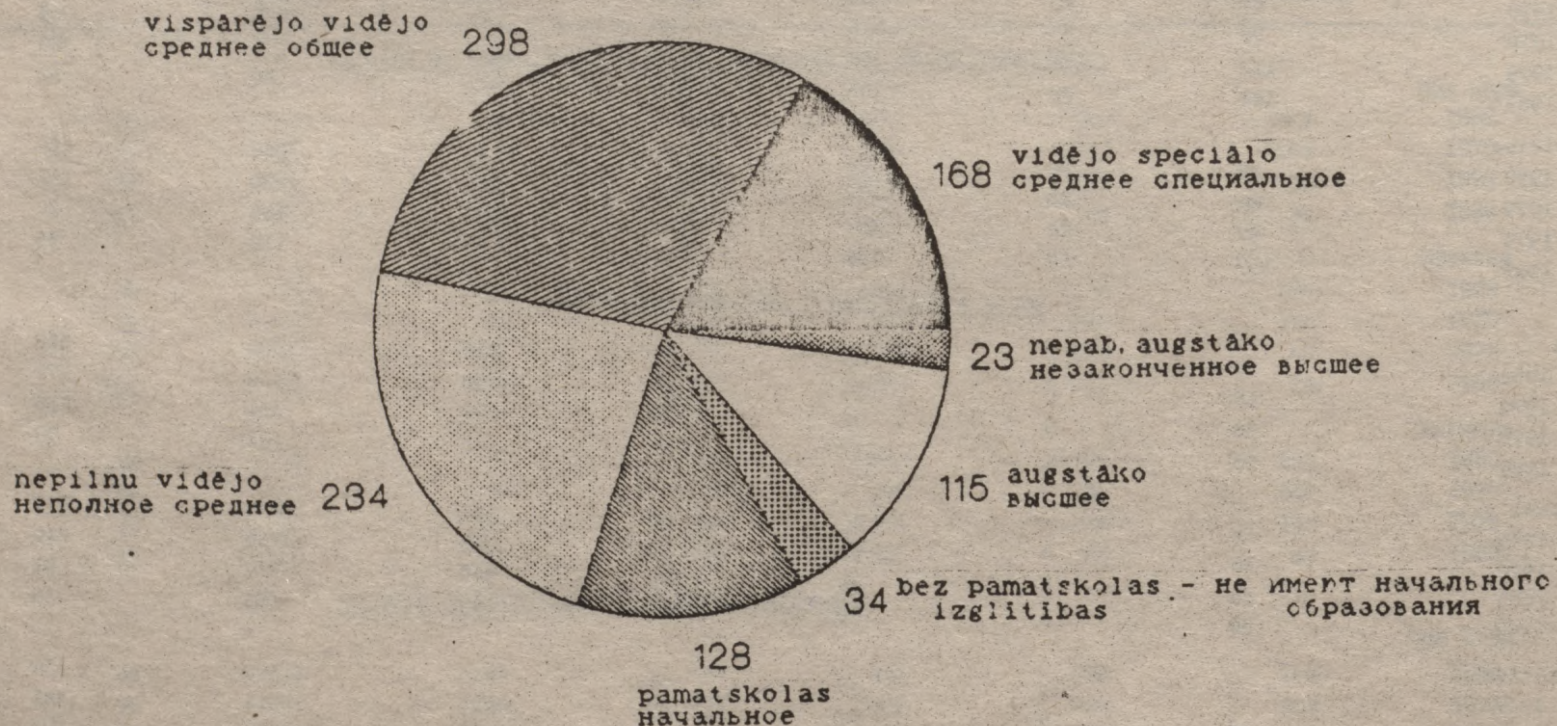

D-3

IEDZĪVOTĀJU SADALĪJUMS PĒC VECUMA UN IZGLĪTĪBAS LĪMEĶA
РАСПРЕДЕЛЕНИЕ НАСЕЛЕНИЯ ПО ВОЗРАСТУ И УРОВНЮ ОБРАЗОВАНИЯ

	Visi iedzīvotāji Все население	Tai skaitā - В том числе								bez pamatskolas izglītības не имеющие начального образования	izglītības līmenis nav uzrādīts не указавшие уровень образования
		ar izglītību - имеющие образование									
		augstāko	nepabeigtu augstāko	vidsjo speciālo	vispārējo vidējo	nepilnu vidējo	pamatskolas				
		высшее	незаконченное высшее	среднее специальное	среднее общее	неполное среднее	начальное				
		Pilsētu un lauku iedzīvotāji - Городское и сельское население									Всего мужчин и женщин в возрасте 6 лет и старше
Pavisam vīriešu un sieviešu 6 un vairāk gadu vecumā	2417115	241245	48262	352406	623897	492666	435399	222874	366		
tai skaitā vecumā, gadi:										в том числе в возрасте, лет:	
6 - 9	I46897	-	-	-	-	-	2468	I44429	-	6 - 9	
10 - 14	I74514	-	-	-	-	2888	I64962	6664	-	10 - 14	
15 - 19	I84525	-	977	7175	59410	I09792	5972	1199	-	15 - 19	
20 - 24	I85178	I0398	I5767	43982	99046	I3820	I503	644	I8	20 - 24	
25 - 29	209306	34873	7130	52680	97286	I4993	I532	775	37	25 - 29	
30 - 34	200375	37731	4626	48723	85354	20965	2411	523	42	30 - 34	
35 - 39	I83496	33724	3467	42125	68139	31533	3936	530	42	35 - 39	
40 - 44	I56894	27016	2829	32441	51183	36005	6717	671	32	40 - 44	
45 - 49	I78024	25399	2565	33277	47413	52696	I5336	I315	33	45 - 49	
50 - 54	I73177	24215	I887	32009	33532	52477	25166	2864	27	50 - 54	
55 - 59	I61547	I7980	I990	21734	24570	51034	38746	5468	25	55 - 59	
60 - 64	I48343	I3588	2179	I7332	22477	45627	41261	5860	I9	60 - 64	
65 - 69	I02764	7509	I899	I0408	I4781	26711	34221	7222	I3	65 - 69	
70 un vecāki	212001	8809	2946	I0516	20699	34127	90163	44707	34	70 и старше	
vecums nav uzrādīts	74	3	-	4	7	8	5	3	44	возраст не указан	

	Visi iedzīvotāji Все население	Tai skaitā - В том числе								Всего мужчин в возрасте 6 лет и старше	
		ar izglītību - имеющие образование							bez pamatskolas izglītības не имеющие начального образования		izglītības līmenis nav uzrādīts не указавшие уровень образования
		augstāko высшее	nepabeigtu augstāko незавершенное высшее	vidējo speciālo среднее специальное	vispārējo vidējo среднее общее	nepilnu vidējo неполное среднее	pamatskolas начальное				
avisam vīriešu 6 un vairāk gadu vecumā	111637	108909	21379	145642	308177	245953	186658	94743	176		
tai skaitā vecumā, gadi:										в том числе в возрасте, лет:	
6 - 9	74859	-	-	-	-	-	1234	73625	-	6 - 9	
10 - 14	88560	-	-	-	-	1463	83599	3498	-	10 - 14	
15 - 19	95285	-	214	2692	31598	56687	3399	695	-	15 - 19	
20 - 24	95163	3988	6508	18413	56074	8849	931	391	9	20 - 24	
25 - 29	104859	14486	3471	22453	53223	9820	968	418	20	25 - 29	
30 - 34	99334	16145	2345	20192	45474	13388	1510	259	21	30 - 34	
35 - 39	89696	15168	1756	16630	34168	19302	2356	295	21	35 - 39	
40 - 44	75421	12343	1394	12874	23931	20750	3786	324	19	40 - 44	
45 - 49	84216	11834	1258	13355	20754	28059	8274	663	19	45 - 49	
50 - 54	79728	11837	972	12686	14142	26127	12717	1231	16	50 - 54	
55 - 59	71919	8788	825	9817	10197	23176	17215	1891	10	55 - 59	
60 - 64	55839	6305	676	7343	7395	17518	14882	1715	5	60 - 64	
65 - 69	34302	3567	648	4176	4670	9193	10353	1690	5	65 - 69	
70 un vecāki	62421	4447	1312	5010	6547	11615	25432	8048	12	70 и старше	
vecums nav uzrādīts	35	1	-	1	4	6	2	2	19	возраст не указан	

	Visi iedzīvotāji Все население	Tai skaitā - В том числе								
		ar izglītību - имеющие образование						bez pamatskolas izglītības	izglītības līmenis nav uzrādīts	
		augstāko высшее	nepabeigtu augstāko незаконченное высшее	vidējo speciālo среднее специальное	vispārējo vidējo среднее общее	nepilnu vidējo неполное среднее	pamat- skolas начальное			
Pavisam sievietēm un vairāk gadu vecumā	1305478	132336	26883	206764	315720	246713	248741	128131	190	Всего женщин в возрасте 6 лет и старше
tai skaitā vecumā, gadi:										в том числе в возрасте, лет:
6 - 9	72038	-	-	-	-	-	1234	70804	-	6 - 9
10 - 14	85954	-	-	-	-	1425	81363	3166	-	10 - 14
15 - 19	89240	-	763	4483	27812	53105	2573	504	-	15 - 19
20 - 24	90015	6410	9259	25569	42972	4971	572	253	9	20 - 24
25 - 29	104447	20387	3659	30227	44063	5173	564	357	17	25 - 29
30 - 34	101041	21586	2281	28531	39880	7577	901	264	21	30 - 34
35 - 39	93900	18556	1711	25495	33971	12231	1580	235	21	35 - 39
40 - 44	81473	14673	1435	19567	27252	15255	2931	347	13	40 - 44
45 - 49	93808	13565	1307	19922	26659	24627	7062	652	14	45 - 49
50 - 54	93449	12378	915	19323	19390	26350	13449	1633	11	50 - 54
55 - 59	89628	9192	1165	11917	14373	27858	21531	3577	15	55 - 59
60 - 64	92504	7283	1503	9989	15002	28109	26379	4145	14	60 - 64
65 - 69	63462	3942	1251	6232	10111	17518	23868	5532	8	65 - 69
70 un vecākas	149580	4362	1634	5506	14152	22512	64731	36661	22	70 и старше
vecums nav uzrādīts	39	2	-	3	3	2	3	1	25	возраст не указан

	Visi iedzīvotāji Все население	Tai skaitā - В том числе								Izglītības līmenis nav uzrādīts не имеющие начального образования	Izglītības līmenis nav uzrādīts не указавшие уровень образования
		ar izglītību - имеющие образование							bez pamatskolas начальное		
		augstāko высшее	nepabeigtu augstāko незаконченное высшее	vidējo speciālo среднее специальное	vispārējo vidējo среднее общее	nepilnu vidējo неполное среднее	pamat-skolas начальное	bez pamatskolas начальное			
<u>Pilsētu iedzīvotāji - Городское население</u>											
Pavisam vīriešu un sieviešu 6 un vairāk gadu vecumā	I72I234	208599	4I48I	270660	485222	305326	270554	I39035	357	Всего мужчин и женщин в возрасте 6 лет и старше	
tai skaitā vecumā, gadi:										В том числе в возрасте, лет:	
6 - 9	I00I58	-	-	-	-	-	I649	98509	-	6 - 9	
10 - 14	I20345	-	-	-	-	I980	II4570	3795	-	10 - 14	
15 - 19	I35028	-	904	5294	4937I	75333	3480	646	-	15 - 19	
20 - 24	I358II	8524	I455I	3I542	73I64	6882	8I6	3I4	I8	20 - 24	
25 - 29	I50303	28663	5986	38087	6902I	7347	784	378	37	25 - 29	
30 - 34	I478II	3I627	3796	36496	63294	I0992	I327	238	4I	30 - 34	
35 - 39	I37466	29I89	2854	32545	52589	I7854	2I78	2I6	4I	35 - 39	
40 - 44	II7457	23989	24I7	25328	4I022	20706	3677	287	3I	40 - 44	
45 - 49	I27744	22I83	2I28	260I7	38506	3030I	8066	5I2	3I	45 - 49	
50 - 54	I24063	2I39I	I595	25800	2779I	3I924	I4295	I24I	26	50 - 54	
55 - 59	II38I4	I5742	I480	I7533	20675	32573	23093	2693	25	55 - 59	
60 - 64	I0662I	I2208	I740	I4320	I9362	3073I	25I65	3076	I9	60 - 64	
65 - 69	70339	6990	I6I8	882I	I2707	I6943	I9535	37I3	I2	65 - 69	
70 un vecāki	I3422I	8093	24I2	8674	I77I7	2I757	5I9I8	234I7	33	70 и старше	
vecums nav uzrādīts	53	-	-	3	3	3	I	-	43	возраст не указан	

Visi iedzīvotāji Все население	Tāi skaitā -- В том числе									bez pamatsko- las izgliti- bas не имеющие на- чального обра- зования	izglītības līmenis nav uzrādīts не указав- шие уро- вень обра- зования	
	ar izglītību -- имеющие образование						pamat- skolas начальное	nepilnu vidējo неполное среднее	vispārējo vidējo среднее общее			vidējo speciālo среднее специаль- ное
	augstāko высшее	nepabeig- tu aug- stāko незакончен- ное высшее	augstāko высшее	nepabeig- tu aug- stāko незакончен- ное высшее	vidējo speciālo среднее специаль- ное	vispārējo vidējo среднее общее						
Pavisam vīriešu 6 un vairāk gadu vecumā	784234	95020	18701	111547	233740	149233	115513	60307	173	Всего мужчин в воз- расте 6 лет и старше		
tai skaitā vecumā, gadi:										В том числе в воз- расте, лет:		
6 - 9	51130	-	-	-	-	-	841	50289	-	6 - 9		
10 - 14	60894	-	-	-	-	1010	57908	1976	-	10 - 14		
15 - 19	69305	-	196	2065	26411	38319	1935	379	-	15 - 19		
20 - 24	69449	3251	6193	13360	41486	4455	500	195	9	20 - 24		
25 - 29	73609	11903	2999	16168	36984	4833	498	204	20	25 - 29		
30 - 34	71303	13634	1984	14906	32785	7018	827	128	21	30 - 34		
35 - 39	65169	13192	1478	12648	25542	10865	1303	120	21	35 - 39		
40 - 44	55068	11034	1205	10050	18588	11906	2125	142	18	40 - 44		
45 - 49	59079	10459	1011	10476	16422	16047	4400	246	18	45 - 49		
50 - 54	56124	10599	821	10313	11480	15584	6798	513	16	50 - 54		
55 - 59	50416	7804	654	7932	8418	14545	10154	899	10	55 - 59		
60 - 64	40356	5723	549	5964	6254	11846	9106	909	5	60 - 64		
65 - 69	23534	3316	535	3486	3895	5702	5773	822	5	65 - 69		
70 un vecāki	38774	4105	1076	4178	5472	7101	13345	3485	12	70 и старше		
vecums nav uzrādīts	24	-	-	1	3	2	-	-	18	возраст не указан		

	Visi iedzīvotāji Все население	Tai skaitā - В том числе								
		ar izglītību - имеющие образование						bez pamatskolas izglītības без начальной школы	izglītības līmenis nav uzrādīts не указанны уровень образования	
		augstāko высшее	nepabeigtu augstāko незаконченное высшее	vidējo speciālo среднее специальное	vispārējo vidējo среднее общее	nepilnu vidējo неполное среднее	pamatskolas начальное			
Pavisam sievietēm 6 un vairāk gadu vecumā	937000	113579	22780	159113	251462	156093	155041	78728	184	Всего женщин в возрасте 6 лет и старше
tai skaitā vecumā, gadi:										в том числе в возрасте, лет:
6 - 9	49028	-	-	-	-	-	808	48220	-	6 - 9
10 - 14	59451	-	-	-	-	970	56662	1819	-	10 - 14
15 - 19	65723	-	708	3229	22960	37014	1545	267	-	15 - 19
20 - 24	66362	5273	8358	18182	31678	2427	316	119	9	20 - 24
25 - 29	76694	16760	2987	21919	32037	2514	286	174	17	25 - 29
30 - 34	76508	17993	1812	21590	30509	3974	500	110	20	30 - 34
35 - 39	72297	15997	1376	19897	27047	6989	875	96	20	35 - 39
40 - 44	62389	12955	1212	15278	22434	8900	1552	145	13	40 - 44
45 - 49	68665	11724	1117	15541	22084	14254	3666	266	13	45 - 49
50 - 54	67939	10792	774	15487	16311	16340	7497	728	10	50 - 54
55 - 59	63398	7938	826	9601	12257	18028	12939	1794	15	55 - 59
60 - 64	66265	6485	1191	6356	13108	18885	16059	2167	14	60 - 64
65 - 69	46805	3674	1083	5335	8812	11241	13762	2891	7	65 - 69
70 un vecākas	95447	3988	1336	4696	12245	14656	38573	19932	21	70 и старше
vecums nav uzrādīts	29	-	-	2	-	1	1	-	25	возраст не указан

Vairi iedzīvotāji Все население	Tāl skaits - В том числе							
	ar izglītību - имеющие образование						bez pamatsko- las izglīti- bas	izglītības līmenis nav uzrādīts
	augstāko	nepabeigtu augstāko	vidējo speciālo	vispārējo vidējo	nepilnu vidējo	pamat- skolas		
высшее	незаключен- ное высшее	среднее спе- циальное	среднее общее	неполное среднее	начальное	не имеющие на- чального обра- зования	не указав- шие уровень образования	

Lauku iedzīvotāji - Сельское население

Pavisam vīriešu un sieviešu 6 un vai- rāk gadu vecumā	69588I	32646	678I	8I746	I38675	I87340	I64845	83639	9	Всего мужчин и жен- щин в возрасте 6 лет и старше
tāl skaitā vecumā, gadi:										в том числе в воз- расте, лет:
6 - 9	46739	-	-	-	-	-	8I9	45920	-	6 - 9
10 - 14	54I69	-	-	-	-	908	50392	2869	-	10 - 14
15 - 19	49497	-	73	I88I	I0039	34459	2492	553	-	15 - 19
20 - 24	49367	I874	I2I6	I2440	25882	6938	687	330	-	20 - 24
25 - 29	59003	62I0	II44	I4593	28265	7646	748	397	-	25 - 29
30 - 34	52564	6I04	830	I2227	22060	9973	I084	285	I	30 - 34
35 - 39	46030	4535	6I3	9580	I5550	I3679	I758	3I4	I	35 - 39
40 - 44	39437	3027	4I2	7II3	I0I6I	I5299	3040	384	I	40 - 44
45 - 49	50280	32I6	437	7260	8907	22385	7270	803	2	45 - 49
50 - 54	49II4	2824	292	6209	574I	20553	II87I	I623	I	50 - 54
55 - 59	47733	2238	5I0	420I	3895	I846I	I5653	2775	-	55 - 59
60 - 64	4I722	I380	439	30I2	3II5	I4896	I6096	2784	-	60 - 64
65 - 69	32425	5I9	28I	I587	2074	9768	I4686	3509	I	65 - 69
70 un vecāki	77780	7I6	534	I642	2982	I2370	38245	2I290	I	70 и старше
vecums nav uzrādīts	2I	3	-	I	4	5	4	3	I	возраст не указан

	Visi iedzīvotāji Все население	Tai skaitā - В том числе								bez pamatskolas izglītības не имеющие начального образования	izglītības līmenis nav uzrādīts не указавшие уровень образования
		ar izglītību - имеющие образование						pamatskolas начальное			
		augstāko высшее	nepabeigtu augstāko незаконченное высшее	vidējo speciālo среднее специальное	vispārējo vidējo среднее общее	nepilnu vidējo неполное среднее	vispārējo vidējo среднее общее				
Pavisam vīriešu 6 un vairāk gadu vecumā	327403	13889	2678	34095	74437	96720	71145	34436	3	Всего мужчин в возрасте 6 лет и старше	
tai skaitā vecumā, gadi:										в том числе в возрасте, лет:	
6 - 9	23729	-	-	-	-	-	393	23336	-	6 - 9	
10 - 14	27666	-	-	-	-	453	25691	1522	-	10 - 14	
15 - 19	25980	-	18	627	5187	18368	1464	316	-	15 - 19	
20 - 24	25714	737	315	5053	14588	4394	431	196	-	20 - 24	
25 - 29	31250	2583	472	6285	16239	4987	470	214	-	25 - 29	
30 - 34	28031	2511	361	5286	12689	6370	683	131	-	30 - 34	
35 - 39	24527	1976	278	3982	8626	8437	1053	175	-	35 - 39	
40 - 44	20353	1309	189	2624	5343	8844	1661	182	1	40 - 44	
45 - 49	25137	1375	247	2879	4332	12012	3874	417	1	45 - 49	
50 - 54	23604	1238	151	2373	2662	10543	5919	718	-	50 - 54	
55 - 59	21503	984	171	1885	1779	8631	7061	992	-	55 - 59	
60 - 64	15483	582	127	1379	1141	5672	5776	806	-	60 - 64	
65 - 69	10768	251	113	690	775	3491	4580	868	-	65 - 69	
70 un vecāki	23647	342	236	832	1075	4514	12087	4561	-	70 и старше	
vecums nav uzrādīts	11	1	-	-	1	4	2	2	1	возраст не указан	

	Visi iedzīvotāji Все население	Tāi skaitā - В том числе								
		ar izglītību - имеющие образование						bez pamatskolas izglītības	izglītības līmenis nav uzrādīts	
		augstāko высшее	nepabeigtu augstāko незаконченное высшее	vidējo speciālo среднее специальное	vispārējo vidējo среднее общее	nepilnu vidējo неполное среднее	pamatskolas начальное			
Pavisam sievietēm 6 un vairāk gadu vecumā	368478	18757	4103	47651	64238	90620	93700	49403	6	Всего женщин в возрасте 6 лет и старше
tai skaitā vecumā, gadi:										в том числе в возрасте, лет:
6 - 9	23010	-	-	-	-	-	426	22584	-	6 - 9
10 - 14	26503	-	-	-	-	455	24701	1347	-	10 - 14
15 - 19	23517	-	55	1254	4852	16091	1028	237	-	15 - 19
20 - 24	23653	1137	901	7387	11294	2544	256	134	-	20 - 24
25 - 29	27753	3627	672	8308	12026	2659	278	183	-	25 - 29
30 - 34	24533	3593	469	6941	9371	3603	401	154	1	30 - 34
35 - 39	21503	2559	335	5598	6924	5242	705	139	1	35 - 39
40 - 44	19084	1718	223	4289	4818	6455	1379	202	-	40 - 44
45 - 49	25143	1841	190	4381	4575	10373	3396	386	1	45 - 49
50 - 54	25510	1586	141	3836	3079	10010	5952	905	1	50 - 54
55 - 59	26230	1254	339	2316	2116	9830	8592	1783	-	55 - 59
60 - 64	26239	798	312	1633	1974	9224	10320	1978	-	60 - 64
65 - 69	21657	268	168	897	1299	6277	10106	2641	1	65 - 69
70 un vecākas	54133	374	298	810	1907	7856	26158	16729	1	70 и старше
vecums nav uzrādīts	10	2	-	1	3	1	2	1	-	возраст не указан

D-4

NODARBINĀTO IEDZĪVOTĀJU SADALĪJUMS PĒC IZGLĪTĪBAS

РАСПРЕДЕЛЕНИЕ ЗАНЯТОГО НАСЕЛЕНИЯ ПО ОБРАЗОВАНИЮ

Visi nodarbinātie iedzīvotāji Все занятое население	Tai skaitā - В том числе							bez pamatskolas izglītības не имеющие начального образования	izglītības līmenis nav uzrādīts не указан уровень образования	
	ar izglītību - имеющие образование	ar izglītību - имеющие образование					bez pamatskolas izglītības не имеющие начального образования			
	augstāko высшее	nepabeigtu augstāko незавершенное высшее	vidējo speciālo среднее специальное	vidējo среднее	vispārējo vidējo среднее общее	nepilnu vidējo неполное среднее	pamat-skolas начальное			
<u>Pilsētu un lauku iedzīvotāji</u>										<u>Городское и сельское население</u>
1970	1267297	85225	26420	155250	185883	385159	317617	100030	3713	1970
1979	1371608	145239	25673	240181	321655	357407	249046	32102	305	1979
1989	1458554	213506	29131	307410	515515	284309	98666	9925	92	1989
tai skaitā:										в том числе:
vīrieši	733262	99536	13803	130749	267835	163560	53244	4482	53	мужчины
sievietes	725292	113970	15328	176661	247680	120749	45422	5443	39	женщины
<u>Pilsētu iedzīvotāji</u>										<u>Городское население</u>
1970	858635	75203	22602	122108	157771	254742	175906	47688	2615	1970
1979	990931	127888	21603	187340	265091	227961	143732	17119	197	1979
1989	1079467	183961	24312	235129	394958	172659	62267	6094	87	1989
tai skaitā:										в том числе:
vīrieši	527621	86558	11750	99625	199454	96072	31678	2433	51	мужчины
sievietes	551846	97403	12562	135504	195504	76587	30589	3661	36	женщины
<u>Lauku iedzīvotāji</u>										<u>Сельское население</u>
1970	408662	10022	3818	33142	28112	130417	141711	60342	1098	1970
1979	380677	17351	4070	52841	56564	129446	105314	14983	108	1979
1989	379087	29545	4819	72281	120557	111650	36399	3831	5	1989
tai skaitā:										в том числе:
vīrieši	205641	12978	2053	31124	68331	67408	21566	2049	2	мужчины
sievietes	173446	16567	2766	41157	52176	44162	14833	1782	3	женщины

Uz 1000 nodarbinātajiem ir cilvēki
 На 1000 занятых

ar izglītību - имеют образование

bez pamat-
skolas
izglītībasaugstāko
высшееnepabeigtu
augstāko
незаконченное
высшееvidējo
speciālo
среднее
специальноеvispārējo
vidējo
общее
среднееnepilnu
vidējo
неполное
среднееpamatskolas
начальноеne ūmekt
начального
образовања

Pilsētu un lauku iedzīvotāji - Городское и сельское население

Kopā	ar izglītību - имеют образование							bez pamat- skolas izglītības	Обе пола
	augstāko высшее	nepabeigtu augstāko незаконченное высшее	vidējo speciālo среднее специальное	vispārējo vidējo общее среднее	nepilnu vidējo неполное среднее	pamatskolas начальное	bez pamat- skolas izglītības		
1970	67	21	122	147	304	251	85	1970	
1979	106	19	175	234	261	192	23	1979	
1989	146	20	211	353	195	68	7	1989	
Virieši									Мужчины
1970	66	21	111	123	329	271	77	1970	
1979	104	18	160	212	292	194	20	1979	
1989	136	19	178	365	223	73	6	1989	
Sievietes									Женщины
1970	68	21	133	171	280	231	93	1970	
1979	108	20	190	256	229	170	27	1979	
1989	157	21	244	341	166	63	8	1989	

Pilsētu iedzīvotāji - Городское население

Kopā	ar izglītību - имеют образование							bez pamat- skolas izglītības	Обе пола
	augstāko высшее	nepabeigtu augstāko незаконченное высшее	vidējo speciālo среднее специальное	vispārējo vidējo общее среднее	nepilnu vidējo неполное среднее	pamatskolas начальное	bez pamat- skolas izglītības		
1970	88	26	142	184	297	205	55	1970	
1979	129	22	189	268	230	145	17	1979	
1989	170	22	218	366	160	58	6	1989	
Virieši									Мужчины
1970	89	28	135	156	323	220	46	1970	
1979	131	21	177	244	259	154	14	1979	
1989	164	22	189	378	182	60	5	1989	
Sievietes									Женщины
1970	86	25	149	210	272	191	64	1970	
1979	127	22	200	290	203	137	21	1979	
1989	176	23	246	354	139	55	7	1989	

Uz 1000 nodarbinātajiem ir cilvēki
На 1000 занятых

ar izglītību - имеют образование						bez pamat- skolas izglītības
augstāko высшее	nepabeigtu augstāko незаконченное высшее	vidējo speciālo среднее специальное	vispārējo vidējo среднее общее	nepilnu vidējo неполное среднее	pamatskolas начальное	не имеют на- чального образования

Lauku iedzīvotāji - Сельское население

								Оба пола
Kopā								
1970	24	9	81	69	319	347	148	1970
1979	45	11	139	149	340	277	39	1979
1989	78	13	191	318	294	96	10	1989
Virieši								Мужчины
1970	20	8	66	56	337	371	139	1970
1979	38	8	118	136	373	291	36	1979
1989	63	10	151	333	328	105	10	1989
Sievietes								Женщины
1970	29	11	98	83	299	320	157	1970
1979	54	13	161	163	304	262	43	1979
1989	95	16	237	301	255	86	10	1989

D-6

RĪGAS IEDZĪVOTĀJU IZGLĪTĪBAS LĪMENIS

УРОВЕНЬ ОБРАЗОВАНИЯ НАСЕЛЕНИЯ г.РИГИ

	1979			1989			
	kopā оба пола	vīrieši мужчины	sievietes женщины	kopā оба пола	vīrieši мужчины	sievietes женщины	
Visi iedzīvotāji 15 un vairāk gadu vecumā	682914	303739	379175	737176	328531	408645	Все население в возрасте 15 лет и старше
tai skaitā ar izgli- tību:							в том числе имеющие обра- зование:
augstāko	92416	45076	47340	133128	61797	71331	высшее
nepabeigtu augstāko	26293	13334	12959	26438	12073	14365	незаконченное высшее
vidējo speciālo	105011	48563	56448	134247	56815	77432	среднее специальное
vispārējo vidējo	187414	80596	106818	244844	116425	128419	среднее общее
nepilnu vidējo	138251	68652	69599	124845	58376	66469	неполное среднее
pamatskolas	105304	41637	63667	59959	20330	39629	начальное
bez pamatskolas izglītības	27953	5774	22179	13363	2546	10817	не имеющие начального образования
izglītības līmenis nav uzrādīts	272	107	165	352	169	183	не указавшие уровень образования
Uz 1000 iedzīvotājiem 15 un vairāk gadu vecumā ir cilvēki ar izglītību:							На 1000 человек в возрасте 15 лет и старше имеют обра- зование:
augstāko	135	149	125	181	188	175	высшее
nepabeigtu augstāko	39	44	34	36	37	35	незаконченное высшее
vidējo speciālo	154	160	149	182	173	190	среднее специальное
vispārējo vidējo	274	265	282	332	354	314	среднее общее
nepilnu vidējo	203	226	184	169	178	163	неполное среднее
pamatskolas	154	137	168	81	62	97	начальное
bez pamatskolas izglītības	41	19	58	18	8	26	не имеют начального обра- зования

	1979			1989			
	kopā оба пола	virieši мужчины	sievietes женщины	kopā оба пола	virieši мужчины	sievietes женщины	
Nodarbinātie iedzīvotāji	490282	236814	253468	525729	256594	269135	Занятое население
tai skaitā ar izglītību:							в том числе имеющие обра- зование:
augstāko	82574	41126	41448	115896	55892	60004	высшее
nepabeigtu augstāko	13701	6651	7050	15078	7295	7783	незаконченное высшее
vidējo speciālo	93873	44363	49510	113875	50095	63780	среднее специальное
vispārējo vidējo	141297	63032	78265	189621	95414	94207	среднее общее
nepilnu vidējo	92464	49769	42695	65588	35599	29989	неполное среднее
pamatskolas	59185	29258	29927	23257	11399	11858	начальное
bez pamatskolas izglītības	7046	2553	4493	2331	852	1479	не имеющие начального образования
izglītības līmenis nav uzrādīts	142	62	80	83	48	35	не указавшие уровень образования
<u>Uz 1000 nodarbinātajiem ir cilvēki ar izglītību:</u>							<u>На 1000 занятых имеют обра- зование:</u>
augstāko	168	174	164	220	218	223	высшее
nepabeigtu augstāko	28	28	28	29	29	29	незаконченное высшее
vidējo speciālo	192	187	195	217	195	237	среднее специальное
vispārējo vidējo	288	266	302	361	372	350	среднее общее
nepilnu vidējo	189	210	168	125	139	111	неполное среднее
pamatskolas	121	124	118	44	44	44	начальное
bez pamatskolas izglītības	14	11	18	4	3	6	не имеют начального обра- зования

D-7

IEDZĪVOTĀJU SADALĪJUMS PĒC IZGLĪTĪBAS REPUBLIKĀNISKAJĀS PILSĒTĀS UN RAJONOS

УРОВЕНЬ ОБРАЗОВАНИЯ НАСЕЛЕНИЯ ПО РЕСПУБЛИКАНСКИМ ГОРОДАМ И РАЙОНАМ

Visi iedzīvotāji 15 un vairāk gadu vecumā	Tai skaitā ar izglītību — В том числе с образованием						Bez pamatskolas izglītības	Не имеют начального образования	
	augstāko	nepabeigtu augstāko	vidējo speciālo	vispārējo vidējo	nepilnu vidējo	pamatskolas			
Все население в возрасте 15 лет и старше	высшим	незаконченным высшим	средним специальным	средним общим	неполным средним	начальным			
Visi iedzīvotāji	2095704	241245	48262	352406	623897	489778	267969	71781	Все население
Pilsētu iedzīvotāji	1500731	208599	41481	270660	485222	303346	154335	36731	Городское население
Lauku iedzīvotāji	594973	32646	6781	81746	138675	186432	113634	35050	Сельское население
Rīga	737176	133128	26438	134247	244844	124845	59959	13363	Рига
Daugavpils	99902	10135	2875	15165	34909	21741	11344	3732	Даугавпилс
Jelgava	58876	6772	2280	9974	18889	11578	7437	1946	Елгава
Jūrmala	48748	6464	1234	9035	16234	9507	5115	1159	Юрмала
Liepāja	90077	9998	1691	18366	29394	18205	10575	1848	Лиепая
Rēzekne	33413	3077	472	6082	11098	7119	4068	1497	Резекне
Ventspils	39641	3959	575	7430	12407	8695	5340	1235	Вентспилс
Aizkraukles rajons	34200	2272	491	5295	9417	9687	5613	1425	Айзкраукльский район
Alūksnes rajons	22141	1330	269	3604	5844	6234	4041	819	Алуксненский район
Balvu rajons	26952	1232	271	3742	6461	6980	5752	2513	Балвский район
Bauskas rajons	41788	2565	542	6939	10665	12093	7072	1911	Бауский район
Cesu rajons	49349	3603	773	7279	12876	15854	7418	1544	Цесисский район
Daugavpils rajons	36726	1803	288	4711	8765	9670	7772	3717	Даугавпилсский район
Dobele rajons	33224	2597	376	5089	8867	9029	5681	1585	Добельский район
Gulbenes rajons	23330	1274	230	3654	6341	6675	4291	865	Гулбенский район
Jēkabpils rajons	47172	2841	468	7334	12610	13116	8533	2270	Екабпилсский район
Jelgavas rajons	29520	1746	429	3851	7761	7993	6092	1647	Елгавский район

	Viesi iedzīvotāji 15 un vairāk gadu vecumā Все население в возрасте 15 лет и старше	Tai skaitā ar izglītību					- В том числе с образованием		Bez pamatskolas izglītības Не имеют начального образования	
		augstāko ВЫСШИМ	nepabeigtu augstāko незаконченным высшим	vidējo speciālo средним специальным	vispārējo vidējo средним общим	nepilnu vidējo неполным средним	pamatskolas начальным			
Krāslavas rajons	33076	1667	260	4639	7860	8372	7094	3184	Краславский район	
Kuldīgas rajons	30918	2231	313	4591	7735	8992	6026	1029	Кулдигский район	
Liepājas rajons	41255	2670	423	5894	8791	13121	8562	1793	Лиепайский район	
Limbažu rajons	31171	1788	374	4591	8053	10786	4839	740	Лимбажский район	
Ludzas rajons	34415	1609	308	5105	7816	9457	6707	2413	Лудзенский район	
Madonas rajons	37730	2474	437	5905	9492	11746	6252	1423	Мадонский район	
Ogres rajons	50033	5098	928	8565	14004	13717	6297	1422	Огрский район	
Preiļu rajons	35811	1840	348	5226	8859	10476	6482	2580	Прейльский район	
Rēzeknes rajons	34333	1329	280	4305	8033	9379	7335	3722	Резекненский район	
Rīgas rajons	114382	13062	2500	21550	33594	30986	9729	2960	Рижский район	
Saldus rajons	29369	1748	299	4502	7314	9842	4484	1180	Салдусский район	
Talsu rajons	37834	2126	396	5828	8559	12633	7086	1206	Талсинский район	
Tukumā rajons	44363	3225	570	7206	11797	13620	6554	1389	Тукумский район	
Valkas rajons	29046	1604	335	4126	7756	8633	5617	975	Валковский район	
Valmieras rajons	48088	3462	686	6923	14568	14744	6505	1200	Валмиерский район	
Ventspils rajons	11595	516	103	1653	2284	4253	2297	489	Вентспилсский район	

D-8 IEDZĪVOTĀJU IZGLĪTĪBAS LĪMENIS REPUBLIKĀNISKĀJĀS PILSETĀS UN RAJONOS
 УРОВЕНЬ ОБРАЗОВАНИЯ НАСЕЛЕНИЯ ПО РЕСПУБЛИКАНСКИМ ГОРОДАМ И РАЙОНАМ

Uz 1000 iedzīvotājiem 15 un vairāk gadu vecumā ir cilvēki На 1000 человек в возрасте 15 лет и старше ar izglītību - имеют образование								bez pamat- skolas izglītības
augstāko высшее	nepabeigtu augstāko незакончен- ное высшее	vidējo speciālo среднее спе- циальное	vispārējo vidējo среднее общее	nepilnu vidējo неполное среднее	pamatskolas начальное	ne имеют началь- ного об- разования		
Visi iedzīvotāji	115	23	168	298	234	128	34	Все население
Pilsētu iedzīvotāji	139	28	180	323	202	103	25	Городское население
Lauku iedzīvotāji	55	12	137	233	313	191	59	Сельское население
Rīga	181	36	182	332	169	81	18	Рига
Daugavpils	101	29	152	349	218	114	37	Даугавпилс
Jelgava	115	39	169	321	197	126	33	Елгава
Jūrmala	133	25	185	333	195	105	24	Юрмала
Liepāja	111	19	204	326	202	117	21	Лиепая
Rēzekne	92	14	182	332	213	122	45	Резекне
Ventspils	100	15	187	313	219	135	31	Вентспилс
Aizkraukles rajons	67	14	155	275	283	164	42	Айзкраукльский район
Alūksnes rajons	60	12	163	264	282	183	37	Алуксненский район
Balvu rajons	46	10	139	240	259	213	93	Балвский район
Bauskas rajons	61	13	166	255	290	169	46	Бауский район
Cēsu rajons	73	16	148	261	321	150	31	Цесисский район
Daugavpils rajons	49	3	128	239	263	212	101	Даугавпилсский район
Dobele rajons	78	11	153	237	272	171	48	Добельский район
Gulbene rajons	54	10	157	272	286	184	37	Гулбеньский район
Jelgavas rajons	60	10	156	267	278	181	48	Екабпилсский район
Jelgavas rajons	59	15	130	263	271	206	56	Елгавский район

Uz 1000 iedzīvotājiem 15 un vairāk gadu vecumā ir cilvēki

На 1000 человек в возрасте 15 лет и старше

	ar izglītību — имеют образование						bez pamatskolas izglītības не имеют начального образования	
	augstāko высшее	nepabeigtu augstāko незакончен- ное высшее	vidējo speciālo среднее спе- циальное	vispārējo vidējo среднее общее	nepilnu vidējo неполное среднее	pamat- skolas начальное		
Krāslavas rajons	50	8	140	238	253	215	96	Краславский район
Kuldīgas rajons	72	10	149	250	291	195	33	Кулдигский район
Liepājas rajons	65	10	143	213	318	208	43	Лиепайский район
Limbažu rajons	58	12	147	258	346	155	24	Лимбажский район
Ludzas rajons	47	9	148	227	275	195	99	Лудзенский район
Mādonas rajons	65	12	156	252	311	166	38	Мадонский район
Ogres rajons	102	19	171	280	274	126	28	Огрский район
Preiļu rajons	51	10	146	247	293	181	72	Прейльский район
Rēzeknes rajons	39	8	125	234	273	213	108	Резекненский район
Rīgas rajons	114	22	188	294	271	85	26	Рижский район
Saldus rajons	60	10	153	249	335	153	40	Салдусский район
Talsu rajons	56	11	154	226	334	187	32	Талсинский район
Tukuma rajons	73	13	162	266	307	148	31	Тукумский район
Valkas rajons	55	12	142	267	297	193	34	Валкский район
Vaimieras rajons	72	14	144	303	307	135	25	Валмиерский район
Ventspils rajons	44	9	143	197	367	198	42	Вентспилсский район

		Uz 1000 iedzīvotājiem 15 un vairāk gadu vecumā ir cilvēki ar izglītību На 1000 человек в возрасте 15 лет и старше имеют образование						
		augstāko	nepabeigtu augstāko	vidējo speciālo	vispārējo vidējo	nepilnu vidējo		
		высшее	незаконченное высшее	среднее специальное	среднее общее	неполное среднее		
Latvija	1979	80	22	133	202	258	1979	Латвия
	1989	115	23	168	298	234	1989	
Lietuva	1979	67	18	114	162	248	1979	Литва
	1989	106	18	195	253	181	1989	
Igaunija	1979	81	17	130	198	253	1979	Эстония
	1989	117	18	196	260	210	1989	
KPFSR	1979	77	17	127	204	272	1979	РСФСР
	1989	113	17	192	274	210	1989	
Ukraina	1979	71	14	115	246	235	1979	Украина
	1989	104	15	180	311	184	1989	
Baltkrievija	1979	70	15	113	229	225	1979	Беларусь
	1989	108	15	169	310	168	1989	
Uzbekija	1979	70	20	89	334	252	1979	Узбекистан
	1989	92	19	150	408	198	1989	
Kazahija	1979	69	15	117	244	277	1979	Казахстан
	1989	99	18	185	338	198	1989	
Gruzija	1979	115	21	112	328	198	1979	Грузия
	1989	151	24	187	363	152	1989	
Azerbaidžāna	1979	77	24	96	304	269	1979	Азербайджан
	1989	105	20	144	417	192	1989	
Moldova	1979	59	12	92	211	260	1979	Молдова
	1989	87	13	151	300	204	1989	
Kirgizija	1979	68	16	99	282	252	1979	Киргизстан
	1989	94	16	157	391	184	1989	
Tadžikija	1979	60	15	80	270	282	1979	Таджикистан
	1989	75	14	110	427	211	1989	
Armēnija	1979	104	25	106	325	254	1979	Армения
	1989	138	23	179	375	186	1989	
Turkmēnija	1979	64	13	91	288	292	1979	Туркмения
	1989	83	14	135	419	213	1989	

IEDZĪVOTAJU IZTIKAS LĪDZEKĻU AVOTI,
SOCĪLAIS SASTĀVS UN NODARBOŠANĀS

E-

ИСТОЧНИКИ СРЕДСТВ СУЩЕСТВОВАНИЯ,
СОЦИАЛЬНЫЙ СОСТАВ И ЗАНЯТИЯ НАСЕЛЕНИЯ

E-1

IEDZĪVOTĀJU SADALĪJUMS PĒC IZTIKAS LĪDZEKĻU AVOTA
РАСПРЕДЕЛЕНИЕ НАСЕЛЕНИЯ ПО ИСТОЧНИКУ СРЕДСТВ СУЩЕСТВОВАНИЯ

Visi iedzīvotāji Все население	Tai skaitā - В том числе										
	no tiem nodarbināti - из него заняты						personiskajā nodarbinātī	pensionāri un citi valsts apgādībā esošie	stipendiāti	atsevišķu personu apgādājamie	personas, kurām ir šīs iztikas līdzekļu avots un kuras to nav izrādījušas
	nodarbinātie iedzīvotāji	uzņēmumos, iestādēs	kopsaimniecībās	savā saimniecībā	pie privātpersonām	personiskajā nodarbinātī	pensionāri un citi valsts apgādībā esošie	stipendiāti	atsevišķu personu apgādājamie	personas, kurām ir šīs iztikas līdzekļu avots un kuras to nav izrādījušas	
	занятое население	на предприятиях, в учреждениях	в колхозах	в своем хозяйстве	у частных лиц	заняты в личном подсобном хозяйстве	пенсионеры и другие лица, находящиеся на обеспечении государства	стипендиаты	индивидуальных лиц	имеющие иной источник средств существования и не указавшие источник!	

1979

Pilsētu un lauku iedzīvotāji	2502816	1371608	1235235	135325	738	310	6244	430265	56406	635116	3177	Городское и сельское население
tai skaitā:												в том числе:
vīrieši	1151463	677927	599908	77795	116	108	808	146349	28639	296470	1270	мужчины
sievietes	1351353	693681	635327	57530	622	202	5436	283916	27767	338646	1907	женщины
Pilsētu iedzīvotāji	1697026	990931	977981	12448	339	163	380	239456	46101	418223	1935	Городское население
tai skaitā:												в том числе:
vīrieši	777142	479174	469774	9303	60	37	48	78318	22293	196538	771	мужчины
sievietes	919884	511757	508207	3145	279	126	332	161138	23808	221685	1164	женщины
Lauku iedzīvotāji	805790	380677	257254	122877	399	147	5864	190809	10305	216893	1242	Сельское население
tai skaitā:												в том числе:
vīrieši	374221	198753	130134	68492	56	71	760	68031	6346	99932	499	мужчины
sievietes	431469	181924	127120	54385	343	76	5104	122778	3959	116961	743	женщины

Procentos - В процентах

Pilsētu un lauku iedzīvotāji	100	54,8	49,4	5,4	0,0	0,0	0,2	17,2	2,3	25,4	0,1	Городское и сельское население
Pilsētu iedzīvotāji	100	58,4	57,6	0,8	0,0	0,0	0,0	14,2	2,7	24,6	0,1	Городское население
Lauku iedzīvotāji	100	47,2	31,9	15,2	0,1	0,0	0,7	23,7	1,3	26,9	0,2	Сельское население

Visi iedzīvotāji Все население	Tai skaitā - В том числе												
	nodarbinātie iedzīvotāji занятое население	no tiem nodarbināti - из него занятые					personiskajā sībā nodarbinātie	pensionāri un citi valsts apgādībā esošie пенсионеры и другие лица, находящиеся на обеспечении государства	stipendiāti стипендиаты	atsevišķu personu apgādājamie иждивенцы отдельных лиц	personas, kurām ir cits iztikas līdzekļu avots un kuras to nav uzrādījušas имеющие иной источник средств существования и не указавшие источник		
		uzņēmumos, iestādēs на предприятиях, в учреждениях	kopšaimniecībās в колхозах	kooperatīvos в кооперативах	pie atsevišķiem pilsoņiem у отдельных граждан	individuālajā darbībā индивидуальной трудовой деятельностью							
1989													
Pilsētu un lauku iedzīvotāji	2666567	I458554	I293580	I49968	II244	353	3409	II765	468685	65820	65834I	3402	Городское и сельское население
tai skaitā:													в том числе:
vīrieši	I238806	733262	629493	943I5	796I	I98	I295	I637	I47276	33846	32097I	I8I4	мужчины
sievietes	I42776I	725292	664087	55653	3283	I55	2II4	IOI28	32I409	3I974	337370	I588	женщины
Pilsētu iedzīvotāji	I888526	IO79467	IO42I74	24645	9926	225	2497	I422	296478	53077	455479	2603	Городское население
tai skaitā:													в том числе:
vīrieši	869572	52762I	500693	I8837	7050	IO0	94I	243	9I930	26332	222077	I369	мужчины
sievietes	IOI8954	55I846	54I48I	5808	2876	I25	I556	II79	204548	26745	233402	I234	женщины
Lauku iedzīvotāji	77804I	379087	25I406	I25323	I3I8	I28	9I2	IO343	I72207	I2743	202862	799	Сельское население
tai skaitā:													в том числе:
vīrieši	369234	20564I	I28800	75478	9II	98	354	I394	55346	75I4	98894	445	мужчины
sievietes	408807	I73446	I22606	49845	407	30	558	8949	II686I	5229	IO3968	354	женщины
Procentos - В процентах													
Pilsētu un lauku iedzīvotāji	100	54,7	48,5	5,6	0,4	0,0	0,2	0,4	17,6	2,5	24,7	0,1	Городское и сельское население
Pilsētu iedzīvotāji	100	57,2	55,2	1,3	0,5	0,0	0,2	0,1	15,7	2,8	24,1	0,1	Городское население
Lauku iedzīvotāji	100	48,7	32,3	16,1	0,2	0,0	0,1	1,3	22,1	1,7	26,1	0,1	Сельское население

IEDZĪVOTĀJU SADALĪJUMS PĒC IZTIKAS LĪDZEKĻU AVOTA
 РАСПРЕДЕЛЕНИЕ НАСЕЛЕНИЯ ПО ИСТОЧНИКУ СРЕДСТВ СУЩЕСТВОВАНИЯ
 (procentos - в процентах)

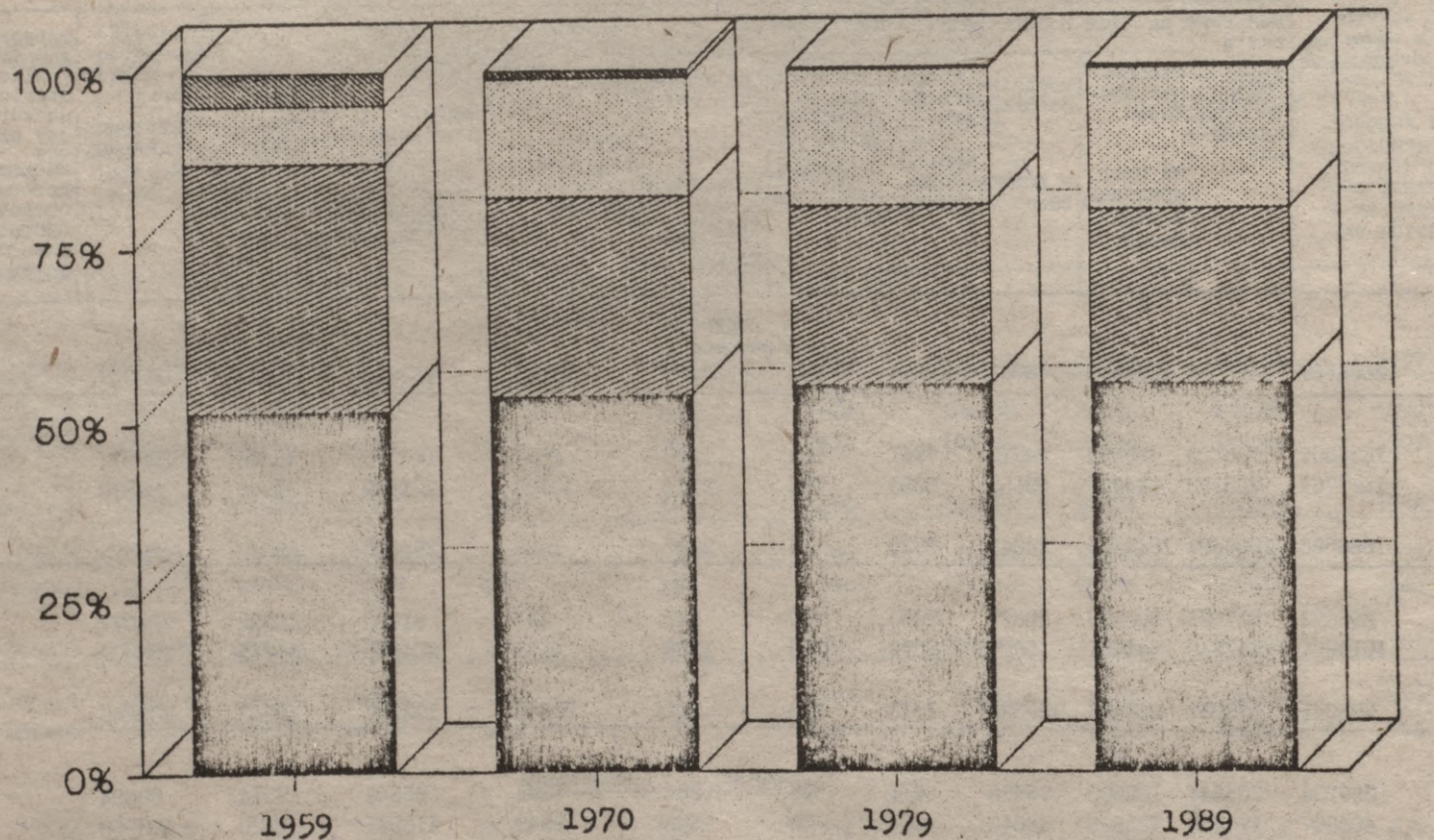

tautas saimniecības
 mezarēs nodarbinātie
 iedzīvotāji
 население, занятое в
 отраслях народного
 хозяйства

atsevišķu
 personu
 apgādājamie
 иждивенцы
 отдельных лиц

pensionāri, stipen-
 diāti un citi valsts
 apgādībā esošie
 пенсионеры, стипенди-
 аты и др. лица, находя-
 щиеся на иждивении
 государства

personiskajās
 palīgsaimniecībās
 nodarbinātie
 занятые в личном
 подсобном хозяйстве

E-2

IEDZĪVOTĀJU SADALĪJUMS PĒC DIVIEM IZTIKAS LĪDZEKĻU AVOTIEM

РАСПРЕДЕЛЕНИЕ НАСЕЛЕНИЯ, ИМЕЮЩЕГО ДВА ИСТОЧНИКА СРЕДСТВ СУЩЕСТВОВАНИЯ

Pavisam	No tiem uzrādīja kā otro pēc kārtas iztikas līdzekļu avotu Из них указали вторым по порядку источником средств существования							
Всего	darbu kopsaimniecībā	darbu kooperatīvā	darbu pie atsevišķiem pilsoņiem un individuālo darbu	personisko palīgsaimniecību	pensiju, pabalstu un citu valsts nodrošinājuma veidu	stipendiju	apgādību	citu iztikas avotu
	работу в колхозе	работу в кооперативе	работу у отдельных граждан и индивидуальную трудовую деятельность	личное подсобное хозяйство	пенсии, пособия и другое вид государственного обеспечения	стипендию	на иждивенки	иной источник

Pilsētu un lauku iedzīvotāji

Городское и сельское население

Visi iedzīvotāji ar diviem iztikas avotiem	465585	524	2434	2036	109979	244092	3024	101187	2309	Все население, имеющее два источника
tai skaitā uzrādīja kā pirmo iztikas avotu:										в том числе указали первым по порядку:
darbu uzņēmumā, iestādē	233475	524	2340	1789	60854	157400	2430	7197	941	работу на предприятии, в учреждении
darbu kopsaimniecībā	60434	-	94	210	43712	10753	33	588	44	работу в колхозе
darbu kooperatīvā	1360	-	-	35	204	906	98	106	11	работу в кооперативе
darbu pie atsevišķiem pilsoņiem un individuālo darbu	1503	-	-	2	209	1068	38	150	16	работу у отдельных граждан и индивидуальную трудовую деятельность
personisko palīgsaimniecību	74928	-	-	-	-	70583	30	4218	97	личное подсобное хозяйство
pensiju, pabalstu un citu valsts nodrošinājuma veidu	38961	-	-	-	-	1971	395	36034	561	пенсии, пособия и другой вид государственного обеспечения
stipendiju	54607	-	-	-	-	1391	-	52894	322	стипендию
apgādību	317	-	-	-	-	-	-	-	317	на иждивенки

E-3

DARBSPĒJAS ĻĒGUMA IEDZĪVOTĀJU SADALĪJUMS PĒC IZTIKAS LĪDZEKĻU AVOTA

РАСПРЕДЕЛЕНИЕ НАСЕЛЕНИЯ В ТРУДОСПОСОБНОМ ВОЗРАСТЕ ПО ИСТОЧНИКУ СРЕДСТВ СУЩЕСТВОВАНИЯ

Visi darbspējas vecuma iedzīvotāji	Tai skaitā -- В том числе											
	nodarbinātie iedzīvotāji	no tiem nodarbināti - из него занятые					personiskajā palīg-saimniecībā nodarbinātie	pensionāri un citi valsts apgādībā esošie	stipendiāti	it sevišķi personu apgādājāmie	personas, kurām ir cits iztikas līdzekļu avots un kas to nav uzrādījušas	
Все население в трудоспособном возрасте	занятые население	uzņēmumos, iestādēs	kop-saimniecībās	kooperatīvos	pie atsevišķiem pilsoņiem	индивидуальной трудовой деятельностью	занятые в личном подсобном хозяйстве	пенсионеры и другие лица, находящиеся на обеспечении государства	стипендиаты	индивидуальные лица	имеющие иной источник средств существования и не указавшие источник	

Pilsētu un lauku iedzīvotāji	1507422	1307024	1153142	140770	10449	254	2409	7964	59660	58880	70976	2918	Городское и сельское население
tai skaitā:													В том числе:
virieši	777433	683556	584489	90276	7638	161	992	1271	33550	29686	27738	1632	мужчины
sievietes	729989	623468	568653	50494	2811	93	1417	6693	26110	29194	43238	1286	женщины
Pilsētu iedzīvotāji	1101473	954726	920651	22878	9237	157	1803	957	40624	48415	54450	2301	Городское население
tai skaitā:													В том числе:
virieši	557122	487070	461632	17854	6764	81	739	182	23320	23685	21602	1263	мужчины
sievietes	544351	467656	459019	5024	2473	76	1064	775	17304	24730	32848	1038	женщины
Lauku iedzīvotāji	405949	352298	232491	117892	1212	97	606	7007	19036	10465	16526	617	Сельское население
tai skaitā:													В том числе:
virieši	220311	196486	122857	72422	874	80	253	1089	10230	6001	6136	369	мужчины
sievietes	185638	155812	109634	45470	338	17	353	5918	8806	4464	10390	248	женщины

Visi darbspējās vecuma iedzīvotāji	Tai skaitā - В том числе											personas, kurām ir cits iztikas līdzekļu avots un kuras to nav uzrādījušas	
	nodarbinātie	no tiem nodarbināti - из него занятые					personiskajā palīgsaimniecībā nodarbinātie	pensionāri un citi valsts apgādībā esošie	atsevišķu personu apgādājamie	personas, kurām ir cits iztikas līdzekļu avots un kuras to nav uzrādījušas			
Все население в трудоспособном возрасте	Занятые на селе	в колхозах	в кооперативах	у отдельных граждан	индивидуальной трудовой деятельностью	занятые в личном подсобном хозяйстве	пенсионеры и другие лица, находящиеся на обеспечении государства	стипендиаты	Живущие отдельно	Имеющие иной источник существования и не указавшие источник			

Procentos - В процентах

Procentos - В процентах													
Pilsētu un lauku iedzīvotāji	100	86,7	76,5	9,3	0,7	0,0	0,2	0,5	4,0	3,9	4,7	0,2	Городское и сельское население
tai skaitā:													в том числе:
vīrieši	100	87,9	75,2	11,6	1,0	0,0	0,1	0,2	4,3	3,8	3,6	0,2	мужчины
sievietes	100	85,4	77,9	6,9	0,4	0,0	0,2	0,9	3,6	4,0	5,9	0,2	женщины
Pilsētu iedzīvotāji	100	86,7	83,6	2,1	0,8	0,0	0,2	0,1	3,7	4,4	4,9	0,2	Городское население
tai skaitā:													в том числе:
vīrieši	100	87,4	82,9	3,2	1,2	0,0	0,1	0,0	4,2	4,3	3,9	0,2	мужчины
sievietes	100	85,9	84,3	0,9	0,5	0,0	0,2	0,1	3,2	4,6	6,0	0,2	женщины
Lauku iedzīvotāji	100	86,8	57,3	29,1	0,3	0,0	0,1	1,7	4,7	2,6	4,1	0,1	Сельское население
tai skaitā:													в том числе:
vīrieši	100	89,2	55,8	32,9	0,4	0,0	0,1	0,5	4,6	2,7	2,8	0,2	мужчины
sievietes	100	83,9	59,0	24,5	0,2	0,0	0,2	3,2	4,8	2,4	5,6	0,1	женщины

E-5

DARBSPĒJAS VECUMA IEDZĪVOTĀJU SADALĪJUMS PĒC IZTIKAS LĪDZEKĻU AVOTA REPUBLIKĀNISKAJĀS PILSĒTĀS UN RAJONOS
 РАСПРЕДЕЛЕНИЕ НАСЕЛЕНИЯ В ТРУДОСПОСОБНОМ ВОЗРАСТЕ ПО ИСТОЧНИКУ СРЕДСТВ СУЩЕСТВОВАНИЯ ПО РЕСПУБЛИКАНСКИМ
 ГОРОДАМ И РАЙОНАМ

	Nodarbinātie iedzīvotāji Занятое население	Tai skaitā nodarbināti В том числе занятые				Personiskajā palīgsaimniecībā nodarbinātie Занятые в личном подсобном хозяйстве	Pensionāri un citi valsts apgādībā esošie Пенсионеры и другие лица, находящиеся на обеспечении государства	Stipendiāti Стипендиаты	Atsevišķu personu apgādājamie Иждивенцы отдельных лиц	
		uzņēmumos, iestādēs на предприятиях, в учреждениях	kopsaimniecībās в колхозах	kooperatīvos в кооперативах	individuālajā darbā индивидуальной деятельностью					
Visi iedzīvotāji	I307024	II53142	I40770	I0449	2409	7964	59660	58880	70976	Все население
Pilsētu iedzīvotāji	954726	920651	22878	9237	1803	957	40624	48415	54450	Городское население
Lauku iedzīvotāji	352298	232491	II7892	I212	606	7007	I9036	I0465	I6526	Сельское население
Rīga	460335	446726	6127	6324	I064	202	20197	29629	27070	Рига
Daugavpils	63610	62764	412	343	85	46	2795	3156	4816	Дaugавпилс
Jelgava	36296	35210	798	215	67	58	1823	3707	2074	Елгава
Jūrmala	30216	27757	2010	389	58	23	1221	1202	1756	Юрмала
Liepāja	59367	57625	I225	421	85	44	2629	2772	3366	Лиепая
Rēzekne	22048	21770	198	53	25	14	710	827	893	Резекне
Ventspils	26516	24605	I751	I20	37	23	957	433	I781	Вентспилс
Aizkraukles rajons	20988	I6745	4108	96	35	225	963	666	958	Айзкраукльский район
Alūksnes rajons	I3363	9574	3704	40	45	140	622	263	539	Алуксненский район
Balvu rajons	I5629	I4099	I501	I7	12	397	675	81	645	Белвский район
Bauskas rajons	26341	I9104	7082	I04	39	385	1189	956	I460	Бausкий район
Cēsu rajons	29791	24068	5561	85	50	316	1870	I040	I460	Цесисский район
Daugavpils rajons	20842	I6076	4706	31	21	381	I021	930	I076	Дaugавпилсский район

Nodarbinātie iedzīvotāji	Tai skaitā nodarbināti В том числе занятые				Personiskajā palīgsaimniecībā nodarbinātie	Pensionāri un citi valsts apgādībā esošie	Stipendiāti	Atsevišķu personu apgādājamie	Занятое население	на предприятиях, в учреждениях	в колхозах	в кооперативах	индивидуальной трудовой деятельностью	Занятые в личном подсобном хозяйстве	Пенсионеры и другие лица, находящиеся на обеспечении государства	Стипендиаты	Иждивенцы отдельных лиц
	uzņēmumos, iestādēs	kopsaimniecībās	kooperatīvos	individuālajā darbā													
Dobeles rajons	21261	16478	4685	66	29	252	674	545	1195	Добельский район							
Gulbenes rajons	13949	10017	3891	22	17	151	821	385	557	Гулбенский район							
Jēkabpils rajons	29049	25076	3754	163	51	304	1331	601	1352	Екабпилсский район							
Jelgavas rajons	17996	13176	4719	62	32	324	1029	401	894	Елгавский район							
Krāslavas rajons	19306	15057	4146	65	34	267	992	290	671	Краславский район							
Kuldīgas rajons	19316	14387	4827	71	27	207	890	166	923	Кулдигский район							
Liepājas rajons	24630	18356	6149	80	42	488	1255	864	1387	Лиепайский район							
Limbažu rajons	19217	14748	4399	46	22	246	955	457	862	Лимбежский район							
Ludzas rajons	18811	16302	2450	28	25	425	932	780	774	Лудзенский район							
Madonas rajons	23454	20434	2954	22	40	339	1069	167	1081	Мадонский район							
Ogres rajons	32289	27406	4562	257	58	233	1239	1581	1779	Огрский район							
Preiļu rajons	21433	15028	6312	57	31	177	1034	662	962	Прейльский район							
Rēzeknes rajons	19202	14781	4349	41	28	362	1039	691	764	Резекненский район							
Rīgas rajons	77349	64431	11921	866	121	371	3635	2429	3825	Рижский район							
Saldus rajons	18914	12370	6494	25	20	254	605	387	752	Салдусский район							
Talsu rajons	23297	16707	6447	82	45	325	1106	451	1170	Талсинский район							
Tukuma rajons	27355	21003	6158	118	70	447	1198	1139	1691	Тукумский район							
Valkas rajons	17266	13398	3782	64	19	188	1111	557	875	Валкский район							
Valmieras rajons	30324	23859	6352	51	58	217	1798	539	1294	Валмиерский район							
Ventspils rajons	7264	3985	3236	25	17	133	275	126	274	Вентспилсский район							

E-6

IEDZĪVOTĀJU SADALĪJUMS PA SABIEDRISKAJĀM GRUPĀM
РАСПРЕДЕЛЕНИЕ НАСЕЛЕНИЯ ПО ОБЩЕСТВЕННЫМ ГРУППАМ

	1979					1989					
	tai skaitā - в том числе					tai skaitā - в том числе					
visi iedzīvotāji	strādnieki	kalpotāji	kolhoznieki	drīsko grupu neuzrādījušie	pārējie un sabiedriskās grupas neuzrādījušie	visi iedzīvotāji	strādnieki	kalpotāji	kolhoznieki	neuzrādījušie	individualajā darbā nodarbinātie, pārējie un sabiedriskās grupas neuzrādījušie
все население	рабочие	служащие	колхозники	прочие и не указанные общественную группу	прочие и не указанные общественную группу	все население	рабочие	служащие	колхозники	занятые индивидуальной трудовой деятельностью, прочие и не указанные общественную группу	
Pilsētu un lauku iedzīvotāji	2502816	1467829	696239	336822	1926	2666567	1482262	864047	314297	5961	Городское и сельское население
tai skaitā:											в том числе:
vīrieši	1151463	723042	275698	152099	624	1238806	755933	329189	151698	1986	мужчины
sievietes	1351553	744787	420541	184723	1302	1427761	726329	534858	162599	3975	женщины
Pilsētu iedzīvotāji	1697026	1063770	594660	37468	1128	1888526	1113925	733615	37367	3619	Городское население
tai skaitā:											в том числе:
vīrieši	777142	523327	237758	15713	344	869572	567400	282452	18412	1308	мужчины
sievietes	919884	540443	356902	21755	784	1018954	546525	451163	18955	2311	женщины
Lauku iedzīvotāji	805790	404059	101579	299354	798	778041	368337	130432	276930	2342	Сельское население
tai skaitā:											в том числе:
vīrieši	374321	199715	37940	136386	280	369234	188533	46737	133286	678	мужчины
sievietes	431469	204344	63639	162968	518	408807	179804	83695	143644	1664	женщины
						Проценты - в процентах					
Pilsētu un lauku iedzīvotāji	100	58,6	27,8	13,5	0,1	100	55,6	32,4	11,8	0,2	Городское и сельское население
tai skaitā:											в том числе:
vīrieši	100	62,8	23,9	13,2	0,1	100	61,0	26,6	12,2	0,2	мужчины
sievietes	100	55,1	31,1	13,7	0,1	100	50,9	37,4	11,4	0,3	женщины
Pilsētu iedzīvotāji	100	62,7	35,0	2,2	0,1	100	59,0	38,8	2,0	0,2	Городское население
tai skaitā:											в том числе:
vīrieši	100	67,3	30,6	2,0	0,1	100	65,3	32,5	2,1	0,1	мужчины
sievietes	100	58,7	38,8	2,4	0,1	100	53,6	44,3	1,9	0,2	женщины
Lauku iedzīvotāji	100	50,1	12,6	37,2	0,1	100	47,3	16,8	35,6	0,3	Сельское население
tai skaitā:											в том числе:
vīrieši	100	53,4	10,1	36,4	0,1	100	51,1	12,6	36,1	0,2	мужчины
sievietes	100	47,4	14,7	37,8	0,1	100	44,3	20,5	35,1	0,4	женщины

E-7

NODARBINĀTO IEDZĪVOTĀJU SADALĪJUMS PA SABIEDRISKAJĀM GRUPĀM
РАСПРЕДЕЛЕНИЕ ЗАНЯТОГО НАСЕЛЕНИЯ ПО ОБЩЕСТВЕННЫМ ГРУППАМ

	1979					1989						
	tai skaitā - в том числе					tai skaitā - в том числе						
visi	nodarbinātie	nātie iedzīvotāji	tāji	rabotnieki	ciemeņnieki	visi	nodarbinātie	nātie iedzīvotāji	tāji	rabotnieki	ciemeņnieki	
	strādnieki	kalpotāji	kolhoznātie	risko grupu nātie	pārējie un sabiedriskie darbinātie		strādnieki	kalpotāji	kolhoznātie	nodarbinātie	individualajā darbā nodarbinātie	
	nieki	tāji	nieki	uzrādījušie	nieki		nieki	tāji	nieki	nieki	zāņātie individuālajā darbā	
	tāji	rabotnieki	službānieki	kolhoznātie	proci un ne ukraiņi		tāji	rabotnieki	službānieki	kolhoznātie	zāņātie individuālajā darbā	
	все занятое население	все занятое население	все занятое население	все занятое население	все занятое население		все занятое население	все занятое население	все занятое население	все занятое население	все занятое население	
	селе	селе	селе	селе	селе		селе	селе	селе	селе	селе	
Pilsētu un lauku iedzīvotāji	1371608	813258	426488	131537	325	1458554	827009	491466	137218	2861		Городское и сельское население
tai skaitā:												в том числе:
vīrieši	677927	445595	157363	74903	66	733262	477244	170018	84862	1138		мужчины
sievietes	693681	367663	269125	56634	259	725292	349765	321448	52356	1723		женщины
Pilsētu iedzīvotāji	990931	616390	363668	10734	139	1079467	645099	416827	15592	1949		Городское население
tai skaitā:												в том числе:
vīrieši	479174	334250	136865	8029	30	527621	367578	147429	11830	784		мужчины
sievietes	511757	282140	226803	2705	109	551846	277521	269398	3762	1165		женщины
Lauku iedzīvotāji	380677	196868	62820	120803	186	379087	181910	74639	121626	912		Сельское население
tai skaitā:												в том числе:
vīrieši	198753	111345	20498	66874	36	205641	109666	22589	73032	354		мужчины
sievietes	181924	85523	42322	53929	150	173446	72244	52050	48594	558		женщины
												<u>Procentos - В процентах</u>
Pilsētu un lauku iedzīvotāji	100	59,3	31,1	9,6	0,0	100	56,7	33,7	9,4	0,2		Городское и сельское население
tai skaitā:												в том числе:
vīrieši	100	65,7	23,2	11,1	0,0	100	65,1	23,2	11,6	0,1		мужчины
sievietes	100	53,0	38,8	8,2	0,0	100	48,2	44,3	7,2	0,3		женщины
Pilsētu iedzīvotāji	100	62,2	36,7	1,1	0,0	100	59,8	38,6	1,4	0,2		Городское население
tai skaitā:												в том числе:
vīrieši	100	69,7	28,6	1,7	0,0	100	69,7	27,9	2,2	0,2		мужчины
sievietes	100	55,2	44,3	0,5	0,0	100	50,3	48,8	0,7	0,2		женщины
Lauku iedzīvotāji	100	51,7	16,5	31,7	0,1	100	48,0	19,7	32,1	0,2		Сельское население:
tai skaitā:												в том числе:
vīrieši	100	56,0	10,3	33,7	0,0	100	53,3	11,0	35,5	0,2		мужчины
sievietes	100	47,0	23,3	29,6	0,1	100	41,7	30,0	28,0	0,3		женщины

E-8

MODARBINĀTO IEDZĪVOTĀJU SADALĪJUMS PA TAUTAS SAIMNIECĪBAS NOZARĒM
РАСПРЕДЕЛЕНИЕ ЗАНЯТОГО НАСЕЛЕНИЯ ПО ОТРАСЛЯМ НАРОДНОГО ХОЗЯЙСТВА

	Pilsētu un lauku iedzīvotāji			Pilsētu iedzīvotāji			Lauku iedzīvotāji			
	Городское и сельское население			Городское население			Сельское население			
	kopā оба пола	vīrieši мужчины	sievietes женщины	kopā оба пола	vīrieši мужчины	sievietes женщины	kopā оба пола	vīrieši мужчины	sievietes женщины	
Visas tautas saimniecības nozares	1458554	733262	725292	1079467	527621	551846	379087	205641	173446	Все отрасли народного хозяйства
Materiālās ražošanas nozares	1079221	601532	477689	767637	416379	351258	311584	185153	126431	Отрасли материального производства
tai skaitā:										в том числе:
rūpniecība	448038	239781	208257	389632	203637	185995	58406	36144	22262	промышленность
lauksaimniecība	220597	133240	87357	37672	24891	12781	182925	108349	74576	сельское хозяйство
mežsaimniecība	8618	6683	1935	3381	2589	792	5237	4094	1143	лесное хозяйство
celtniecība	125460	101007	24453	101125	79750	21375	24335	21257	3078	строительство
transporta	99078	76404	22674	86998	67099	19899	12080	9305	2775	транспорт
sakari	20553	7571	12982	15353	6222	9131	5200	1349	3851	связь
tirdzniecība un sabiedriskā ēdināšana	119630	22364	97266	100403	19616	80787	19227	2748	16479	торговля и общественное питание
materiāltehniskā apgāde un realizācija	10971	5444	5527	9482	4689	4793	1489	755	734	материально-техническое снабжение и сбыт
sagāde	2308	1254	1054	1536	825	711	772	429	343	заготовки
informācijas un skaitļošanas pakalpojumi	11416	2350	9066	10609	2174	8435	807	176	631	информационно-вычислительное обслуживание
pārējās materiālās ražošanas nozares	12552	5434	7118	11446	4887	6559	1106	547	559	прочие отрасли материального производства
Neražojošās nozares	372720	128343	244377	306392	108520	197872	66328	19823	46505	Непроизводственные отрасли
tai skaitā:										в том числе:
dzīvokļu un komunālā saimniecība	38036	20236	17800	34710	18127	16583	3326	2109	1217	жилищно-коммунальное хозяйство
sadzīves pakalpojumi iedzīvotājiem	16295	5454	10841	14164	4813	9351	2131	641	1490	бытовое обслуживание населения
veselības aizsardzība, fizkulturnā un sociālā nodrošināšana	78357	16115	62242	67781	14110	53671	10576	2005	6571	здравоохранение, физкультура и социальное обеспечение

	Pilsētu un lauku iedzīvotāji			Pilsētu iedzīvotāji			Lauku iedzīvotāji			
	Городское и сельское население			Городское население			Сельское население			
	kopā оба пола	virieši мужчины	sievietes женщины	kopā оба пола	virieši мужчины	sievietes женщины	kopā оба пола	virieši мужчины	sievietes женщины	
izglītība	106512	22147	84365	78002	16978	61024	28510	5169	23341	народное образование
kultūra un māksla	24419	7251	17168	20427	6401	14026	3992	850	3142	культура и искусство
zinātne un zinātni apkalpojošās organizācijas	33061	16148	16913	24896	11827	13069	8165	4321	3844	наука и научное обслуживание
kredīvēšana un valsts apdrošināšana	7220	811	6409	5923	726	5197	1297	85	1212	кредитование и государственное страхование
pārvalde, partijas un sabiedriskās organizācijas	68820	40181	28639	60489	35538	24951	8331	4643	3688	управление, партийные и общественные организации
Pa nozarēm nesadalītie un nozari neprecīzi uzrādījušie	6613	3387	3226	5438	2722	2716	1175	665	510	Нераспределенные по отраслям и неточно указавшие отрасль
Procentos - В процентах										
Visas tautas saimniecības nozares	100	100	100	100	100	100	100	100	100	Все отрасли народного хозяйства
Materiālās ražošanas nozares	74,0	82,0	65,9	71,1	78,9	63,6	82,2	90,0	72,9	Отрасли материального производства
tai skaitā:										в том числе:
rūpniecība	30,7	32,7	28,7	36,1	38,6	33,7	15,4	17,6	12,8	промышленность
lauksaimniecība	15,1	18,2	12,0	3,5	4,7	2,3	48,2	52,7	43,0	сельское хозяйство
mežsaimniecība	0,6	0,9	0,3	0,3	0,5	0,1	1,4	2,0	0,7	лесное хозяйство
celtniecība	8,6	13,8	3,4	9,4	15,1	3,9	6,4	10,3	1,8	строительство
transports	6,8	10,4	3,1	8,0	12,7	3,6	3,2	4,5	1,6	транспорт
sakari	1,4	1,0	1,8	1,4	1,2	1,7	1,4	0,6	2,2	связь
tirdzniecība un sabiedriskā ēdināšana	8,2	3,1	13,4	9,3	3,7	14,6	5,1	1,3	9,5	торговля и общественное питание
materiāltehniskā aprāde un realizācija	0,7	0,7	0,8	0,9	0,9	0,9	0,4	0,4	0,4	материально-техническое снабжение и сбыт
sagāde	0,2	0,2	0,1	0,1	0,2	0,1	0,2	0,2	0,2	яготовки
informācijas un skaitļošanas pakalpojumi	0,8	0,3	1,3	1,0	0,4	1,5	0,2	0,1	0,4	Информационно-вычислительное обслуживание

	Pilsētu un lauku iedzīvotāji			Pilsētu iedzīvotāji			Lauku iedzīvotāji			
	Городское и сельское население			Городское население			Сельское население			
	kopā оба пола	virieši мужчины	sievietes женщины	kopā оба пола	virieši мужчины	sievietes женщины	kopā оба пола	virieši мужчины	sievietes женщины	
pārējās materiālās ražošanas nozares	0,9	0,7	1,0	1,1	0,9	1,2	0,3	0,3	0,3	прочие отрасли материального производства
Neražojošās nozares	25,6	17,5	33,7	28,4	20,6	35,9	17,5	9,7	26,8	Непроизводственные отрасли
tai skaitā:										в том числе:
dzīvokļu un komunālā saimniecība	2,6	2,8	2,5	3,2	3,4	3,0	0,9	1,0	0,7	жилищно-коммунальное хозяйство
sadzīves pakalpojumi iedzīvotājiem	1,1	0,7	1,5	1,3	0,9	1,7	0,6	0,3	0,9	бытовое обслуживание населения
veselības aizsardzība, fizikultūra un sociālā nodrošināšana	5,4	2,2	8,6	6,3	2,7	9,7	2,8	1,0	4,9	здравоохранение, физкультура и социальное обеспечение
tautas izglītība	7,3	3,0	11,6	7,2	3,2	11,1	7,5	2,5	13,5	народное образование
kultūra un māksla	1,7	1,0	2,4	1,9	1,2	2,5	1,0	0,4	1,8	культура и искусство
zinātne un zinātni apkalpojošās organizācijas	2,3	2,2	2,3	2,3	2,3	2,4	2,2	2,1	2,2	наука и научное обслуживание
kreditēšana un valsts apdrošināšana	0,5	0,1	0,9	0,6	0,2	1,0	0,3	0,1	0,7	кредитование и государственное страхование
pārvalde, partijas un sabiedriskās organizācijas	4,7	5,5	3,9	5,6	6,7	4,5	2,2	2,3	2,1	управление, партийные и общественные организации
Pa nozarēm nesadalītie un nozari neprecīzi uzrādījušie	0,4	0,5	0,4	0,5	0,5	0,5	0,3	0,3	0,3	Нераспределенные по отраслям и неточно указанные отрасли

	: Tai skaitā - В том числе				: Procentos - В процентах				
	: visas : : sabiedris- : : kāš grupas : : Все обще- : : ственные : : группы :	: strādnie- : : ki : : : : : : : : :	: kalpotā- : : ji : : : : : : : : :	: kolhoz- : : nieki : : : : : : : : :	: visas sa- : : biedris- : : kāš : : grupas : : все обще- : : ственные : : группы :	: strād- : : nieki : : : : : : : : :	: kalpotāji : : : : : : : : : : :	: kolhoznieki : : : : : : : : : : :	
Pilsētu un lauku iedzīvotāji - Городское и сельское население									
Visi nodarbinātie iedzīvotāji tai skaitā:	1458554	827009	491466	137218	100	100	100	100	Все занятое население
materiālās ražošanas nozarēs nodarbinātie	1079221	706555	236042	134540	74,0	85,4	48,0	98,0	в том числе: занятое в отраслях материаль- ного производства
no tiem:									из него:
rūpniecībā	448038	331422	98528	16861	30,7	40,1	20,0	12,3	в промышленности
lauksaimniecībā un mežsaimniecībā	229215	92800	26419	109661	15,7	11,2	5,4	79,9	в сельском и лесном хозяйстве
celtniecībā	125460	89730	29889	5620	8,6	10,8	6,1	4,1	в строительстве
transportā un sakaros	119631	88374	30438	675	8,2	10,7	6,2	0,5	на транспорте и в связи
tirdzniecībā, sabiedriskajā ēdināšanā, materiāltehniskajā apgādē un reali- zācijā, sagādē	132909	91583	39565	1652	9,1	11,1	8,0	1,2	в торговле, общественном питании, материально-техническом снаб- жении и быте, заготовках
pārējās materiālās ražošanas nozarēs	23968	12646	11203	71	1,7	1,5	2,3	0,0	в прочих отраслях материального производства
neražojošajās nozarēs no- darbinātie	372720	116734	252852	2674	25,6	14,1	51,5	2,0	занятое в непроизводственных отраслях
no tiem:									из него:
dzīvokļu un komunālajā saimniecībā	38036	26278	11408	316	2,6	3,2	2,3	0,3	в жилищно-коммунальном хозяйстве
sadzīves pakalpojumu iedzīvotājiem	16295	11945	4197	90	1,1	1,4	0,9	0,1	в бытовом обслуживании населения
veselības aizsardzībā, fizikulturā un sociālajā nodrošināšanā	78357	25196	52942	177	5,4	3,1	10,8	0,1	в здравоохранении, физкультуре и социальном обеспечении
tautas izglītībā, kultūrā un mākslā, zinātnē un zinātnei apkalpojošajās organizācijās	163992	40764	120816	2091	11,3	4,9	24,6	1,5	в народном образовании, культу- ре и искусстве, науке и науч- ном обслуживании
kreditēšanā un valsts apdrošināšanā, pārvaldē, partijas un sabiedriskā- jās organizācijās	76040	12551	63489	-	5,2	1,5	12,9	-	в кредитовании и государствен- ном страховании, управлени- и парт- тиных и обществ. организациях
pārējie un pa tautas saimniecības nozarēm nesadalītie	6613	3720	2572	4	0,4	0,5	0,5	0,0	прочие и нераспределенные по отраслям народного хозяйства

Visas sabiedriskās grupas Все общественные группы	Tai skaitā - В том числе			Procentos - В процентах					
	strādnieki рабочие	kalpotāji служащие	kolhoznieki колхозники	visas sabiedriskās grupas все общественные группы	strādnieki рабочие	kalpotāji служащие	kolhoznieki колхозники		
Pilsētu iedzīvotāji - Городское население									
Visi nodarbinātie iedzīvotāji tai skaitā:	1079467	645099	416827	15592	100	100	100	100	Все занятое население
materialās ražošanas nozarēs nodarbinātie	767637	549379	201547	15377	71,1	85,2	48,3	98,6	В том числе: занятое в отраслях материального производства
no tiem:									из него:
rūpniecībā	389632	291364	91657	5705	36,1	45,2	22,0	36,6	в промышленности
lauksaimniecībā un mežsaimniecībā	41053	22028	10557	8417	3,8	3,4	2,5	54,0	в сельском и лесном хозяйстве
celtniecībā	101125	72992	27057	938	9,4	11,3	6,5	6,0	в строительстве
transportā un sakaros	102351	75334	26806	85	9,5	11,7	6,4	0,5	на транспорте и в связи
tirdzniecībā, sabiedriskajā ēdināšanā, materiāltehniskajā apgādē un realizācijā, sagādē	111421	76225	34936	195	10,3	11,8	8,4	1,3	в торговле, общественном питании, материально-техническом снабжении и сбыте, заготовках
pārējās materialās ražošanas nozarēs	22055	11436	10534	37	2,0	1,8	2,5	0,2	в прочих отраслях материального производства
neražojošajās nozarēs nodarbinātie	306392	92772	212979	215	28,4	14,4	51,1	1,4	занятое в непроизводственных отраслях
no tiem:									из него:
dzīvokļu un komunālajā saimniecībā	34710	24052	10597	27	3,2	3,7	2,6	0,2	в жилищно-коммунальном хозяйстве
sadzīves pakalpojumos iedzīvotājiem	14164	10292	3779	30	1,3	1,6	0,9	0,2	в бытовом обслуживании населения
veselības aizsardzībā, fiz- kultūrā un sociālajā nodrošināšanā	67781	20864	46852	23	6,3	3,3	11,2	0,1	в здравоохранении, физкультуре и социальном обеспечении
tautas izglītībā, kultūrā un mākslā, zinātnē un zinātni apkalpojošajās organizācijās	123325	26493	96410	135	11,4	4,1	23,1	0,9	в народном образовании, культуре и искусстве, науке и научном обслуживании
kredītošana un valsts apdroši- nāšana, pārvaldē, partijas un sabiedriskās organizāci- jas	66412	11071	55341	-	6,2	1,7	13,3	-	в кредитовании и государственном страховании, управлении, партийных и общественных организациях
pārējie un pa tautas saimniecī- bas nozarēm nesadalītie	5438	2948	2301	-	0,5	0,4	0,6	-	прочие и нераспределенные по отраслям народного хозяйства

	Visas sabiedriskās grupas Все общественные группы	Tai skaitā - В том числе			Procentos - В процентах				
		strādnieki рабочие	kalpotāji служащие	kolhoznieki колхозники	visas sabiedriskās grupas все общественные группы	strādnieki рабочие	kalpotāji служащие	kolhoznieki колхозники	
Lauku iedzīvotāji - Сельское население									
Visi nodarbinātie iedzīvotāji	379087	181910	74639	121626	100	100	100	100	Все занятое население
tai skaitā:									В том числе:
materialās ražošanas nozarēs nodarbinātie	311584	157176	34495	119163	82,2	86,4	46,2	98,0	занятое в отраслях материального производства
no tiem:									из него:
rūpniecībā	58406	40058	6871	11156	15,4	22,0	9,2	9,2	в промышленности
lauksaimniecībā un mežsaimniecībā	188162	70772	15862	101244	49,6	38,9	21,2	83,2	в сельском и лесном хозяйстве
celtniecībā	24335	16738	2832	4682	6,4	9,2	3,8	3,9	в строительстве
transportā un sakaros	17280	13040	3632	590	4,6	7,2	4,9	0,5	на транспорте и в связи
tirdzniecībā, sabiedriskajā ēdināšanā, materiāltehniskajā apgādē un realizācijā, sagādē	21488	15358	4629	1457	5,7	8,4	6,2	1,2	в торговле, общественном питании, материально-техническом снабжении и сбыте, заготовках
pārējās materialās ražošanas nozarēs	1913	1210	669	34	0,5	0,7	0,9	0,0	в прочих отраслях материального производства
neražojošajās nozarēs nodarbinātie	66328	23962	89873	2459	17,5	13,2	53,4	2,0	занятое в непроизводственных отраслях
no tiem:									из него:
dzīvokļu un komunālajā saimniecībā	3326	2226	811	289	0,9	1,2	1,1	0,2	в жилищно-коммунальном хозяйстве
sadzīves pakalpojumos iedzīvotājiem	2131	1653	418	60	0,6	0,9	0,6	0,1	в бытовом обслуживании населения
veselības aizsardzībā, fizikulturā un sociālajā nodrošināšanā	10576	4332	6090	154	2,8	2,4	8,1	0,1	в здравоохранении, физкультуре и социальном обеспечении
tautas izglītībā, kultūrā un mākslā, zinātnē un zinātni apkalpojošajās organizācijās	40667	14271	24406	1956	10,7	7,9	32,7	1,6	в народном образовании, культуре и искусстве, науке и научном обслуживании
kredītošanā un valsts apdrošināšanā, pārvaldē, partijas un sabiedriskajās organizācijās	9628	1480	8148	-	2,5	0,8	10,9	-	в кредитовании и государственном страховании, управлении, партийных и общественных организациях
pārējie un pa tautas saimniecības nozarēm nevadlītie	1175	772	271	4	0,3	0,4	0,4	0,0	прочие и нераспределенные по отраслям народного хозяйства

	Nodarbinātie iedzīvotāji	Uz 1000 nodarbinātajiem ir cilvēki vecumā, gadi На 1000 занятых имеют возраст, лет						Vidējais vecums, gadi	Средний возраст, лет	
		līdz 20 до 20	20 - 29	30 - 39	40 - 49	50 - 59	60 un vecāki 60 и старше			
Visas tautas saimniecības nozares	1458554	39	238	253	218	180	72	40,1	Все отрасли народного хозяйства	
Materiālās ražošanas nozares	1079221	42	235	249	225	186	63	40,0	Отрасли материального производства	
Rūpniecība	448038	44	222	245	225	196	68	40,4	Промышленность	
elektroenerģētika	9415	20	168	260	239	228	85	42,8	электротехника	
kurināmā rūpniecība	4037	27	174	243	197	263	96	43,1	топливная промышленность	
metallurģija	5105	21	186	229	277	205	82	42,2	металлургия	
ķīmiskā un naftas ķīmijas rūpniecība	27107	36	216	247	265	183	53	40,3	химическая и нефтехимическая промышленность	
mašīnbūve un metālapstrāde	179846	50	216	243	230	194	67	40,1	машиностроение	
mežu, kokapstrādes, celulozes un papīra rūpniecība	38452	34	224	248	218	204	72	40,9	лесная, деревообрабатывающая и целлюлозно-бумажная промышленность	
minerālu un nerūdās izrakteņu ieguve	1332	22	256	239	236	186	61	40,1	добыча минералов и нерудных ископаемых	
būvmateriālu rūpniecība	15980	25	235	265	226	196	53	40,3	промышленность стройматериалов	
stikla, porcelāna un fajansa rūpniecība	6858	56	197	236	251	206	54	40,5	стеклянная и фарфоро-фаянсовая промышленность	
vieglās rūpniecība	80456	56	259	250	194	175	66	39,0	легкая промышленность	
pārtikas rūpniecība	60803	34	210	231	230	221	74	41,4	пищевая промышленность	
miltu, putraimu un kombinētās lopbarības rūpniecība	3161	22	231	233	250	195	69	41,0	мукомольно-крупяная и комбикормовая промышленность	
poligrāfiskā rūpniecība	4001	46	240	193	212	219	90	41,2	полиграфическая промышленность	
citas rūpnieciskās ražotnes	11485	27	201	270	247	178	77	41,2	другие промышленные производства	
Lauksaimniecība	220597	42	243	238	236	200	41	39,6	Сельское хозяйство	
kopsaimniecības	117680	48	251	235	234	197	35	39,1	колхозы	
valsts saimniecības	76325	39	238	234	237	208	44	39,9	совхозы	
starpšaimniecību lauksaimniecības uzņēmumi	2453	28	231	250	246	180	65	40,4	межхозяйственные сельскохозяйственные предприятия	
palīgsaimniecības un pārējie lauksaimniecības uzņēmumi	11707	31	211	249	246	196	67	41,0	подсобные и прочие сельскохозяйственные предприятия	
veterinārās iestādes un lauksaimniecību apkalpojošās organizācijas	12432	20	217	268	250	188	57	40,6	ветеринарные учреждения и организации по обслуживанию сельского хозяйства	

	Nodarbinātie Uz 1000 nodarbinātajiem ir cilvēki vecumā, gadi : tie iedzīvotāji : На 1000 занятых имеют возраст, лет							Vidējais : vecums, : gadi	Средний : возраст, : лет
	Занятое население	līdz 20 : до 20	20 - 29	30 - 39	40 - 49	50 - 59	60 un : vecāki : 60 и : старше		
Mežsaimniecība	8618	21	217	245	229	216	72	41,4	Лесное хозяйство
Transports	99078	25	248	274	215	180	58	39,3	Транспорт
dzelzceļa	23351	29	208	257	221	209	76	41,3	железнодорожный
ūdens	13617	15	242	280	208	190	65	40,3	водный
automobiļu	48037	29	271	273	214	166	47	38,8	автомобильный
pilsētu elektriskais	3410	25	272	233	234	161	75	40,3	городской электрический
citi veidi	6663	10	267	356	202	126	39	37,6	другие виды
ceļu saimniecība	4000	23	171	258	222	240	86	42,9	дорожное хозяйство
Sakari	20553	39	234	269	226	169	63	39,6	Связь
Celtniecība	125460	46	244	267	229	171	43	38,9	Строительство
celtniecības un montāžas darbi, ēku kapitālais remonts	116784	48	249	267	227	167	42	38,7	строительные и монтажные работы, капитальный ремонт зданий
celtniecību apkalpojošās projek- tešanas un izpētes organizāci- jas	8676	15	189	271	260	213	52	41,4	проектно-изыскательские организации по обслуживанию строительства
Tirdzniecība un sabiedriskā ēdināšana	119630	54	252	240	208	157	89	39,6	Торговля и общественное питание
tirdzniecība	80567	49	251	243	207	155	95	39,9	торговли
sabiedriskā ēdināšana	39063	64	253	235	208	161	79	39,2	общественное питание
Materialtehniskā apgāde un realizācija	10971	20	222	269	242	174	73	40,8	Материально-техническое снабжение и сбыт
Sagāde	2308	17	202	268	243	179	91	41,5	Заготовки
Informācijas un skaitļošanas pakalpojumi	11416	28	318	341	196	89	28	35,9	Информационно-вычислительное обслуживание
Parējās materiālās ražošanas nozares	12552	12	176	217	166	175	254	46,8	Прочие отрасли материального производства
redakcijas un izdevniecības	3232	20	222	309	217	152	80	40,2	редакции и издательства
Neražojošās nozares	372720	28	245	263	202	165	97	40,6	Непроизводственные отрасли
Dzīvokļu un komunālā saim- niecība	38036	14	168	251	232	209	126	40,8	Жилищно-коммунальное хозяйство
Sadzīves pakalpojumi iedzīvotājiem	16295	34	248	248	221	152	97	40,3	Бытовое обслуживание населения
Veselības aizsardzība, fizkul- tūra un sociālā nodrošināšana	78357	33	211	226	204	191	135	42,6	Здравоохранение, физкультура и социальное обеспечение
Arstnieciski profilaktiskās un sanitāri profilaktiskās iestādes	66353	34	211	219	204	197	135	42,7	лечебно-профилактические и санитарно-профилактические учреждения

	Nodarbinā- tie iedzī- votāji	Uz 1000 nodarbinātajiem ir cilvēki vecumā, gadi						Vidējais vecums, gadi	Средний возраст, лет	
		На 1000 занятых имеют возраст, лет	līdz 20 до 20	20 - 29	30 - 39	40 - 49	50 - 59			
Izglītība	106512	37	279	263	177	162	82	39,3	Народное образование	
kadru sagatavošanas mācību īstādes	29978	20	202	257	223	182	116	42,4	учебные заведения по под- готовке кадров	
vispārīzglītojošās skolas	41235	25	248	253	183	205	86	40,9	общеобразовательные школы	
bērnu audzināšanas iestādes	35299	65	381	278	133	95	48	34,8	учреждения по воспитанию детей	
Kultūra un māksla	24419	37	276	259	175	129	124	40,1	Культура и искусство	
kultūra	17175	43	293	261	160	124	119	39,4	культура	
māksla	7244	24	236	251	209	143	137	41,8	искусство	
Zinātne un tās apkalpošana	33061	23	207	262	249	189	70	41,1	Наука и научное обслуживание	
Kreditēšana un valsts apdro- šināšana	7220	34	277	263	211	140	75	38,9	Кредитование и государствен- ное страхование	
Pārvalde	61509	14	281	325	200	120	60	38,2	Управление	
Partijas un sabiedriskās organizācijas	7311	22	211	267	231	177	92	41,5	Партийные и общественные организации	
Pa nozarēm nesadalītie un nozari neprecīzi uzrādī- jušie	6613	77	248	190	147	155	183	42,2	Не распределенные по отраслям и неточно указавшие отрасль	

Pavisam Всего	Uz 1000 nodarbinātajiem ir cilvēki vecumā, gadi На 1000 занятых имеют возраст, лет							Uz 1000 nodarbinātajiem ir personas ar izglītību На 1000 занятых имеют образование			
	līdz 20 до 20	20-29	30-39	40-49	50-59	60 un vecāki 60 и старше	augstāko un vidējo speciālo vispārējo среднее специаль- ное	vispārējo vidējo среднее общее	nepilnu vidējo неполное среднее		
Visi nodarbinātie iedzīvotāji	145854	39	238	253	218	180	72	377	353	195	Все занятое население
Galvenokārt garīgajā darbā nodarbinātie	515807	18	241	293	230	163	55	749	211	34	Занятые преимущественно умственным трудом
tai skaitā:											в том числе:
Valsts pārvaldes orgānu un to struktūrdalju vadītāji	3176	-	90	304	329	244	33	880	109	9	Руководители органов госу- дарственного управления и их структурных подразделений
Partiju un sabiedrisko organizāciju un to struktūrdalju vadītāji un instruktori	5015	11	222	285	273	173	36	849	138	11	Руководители и инструкторы пар- тийных и общественных органи- заций и их структурных подразделений
Uzpēmu un organizāciju un to struktūrdalju vadītāji	30861	3	110	280	311	255	41	832	133	30	Руководители предприятий и орга- низаций и их структурных подразделений
no tiem:											из них:
uzņēmumu un organizā- ciju vadītāji	7305	1	91	267	329	270	42	836	141	17	руководители предприятий и организаций
ražošanas un tehnisko pār- valžu, nodaļu, grupu un biroju priekšnieki	6712	-	63	248	352	290	47	908	83	7	начальники производственно- технических управлений, отделов, групп, бюро
ceha, iecirkņu, darbnīcu un nodaļu vadītāji	11913	3	121	297	293	247	39	775	173	47	руководители цехов, участков, мастерских и отделений
kopsaimniecību un valsts saimniecību un to struk- tūrdalju vadītāji, fermu pārziņi un brigadieru	4931	11	176	300	273	202	38	858	89	42	руководители колхозов и сов- хозов и их структурных под- разделений, заведующие фер- мами и бригадир
Inženiertehniskie spe- cialisti	138257	10	229	308	245	167	41	801	170	25	Инженерно-технические специалисты
no tiem:											из них:
galvenie inženierteh- niskie speciā- listi	7312	2	87	293	317	264	37	963	33	4	главные инженерно-техни- ческие спе- циалисты
inženieri	60149	1	228	334	248	155	34	918	76	5	инженеры
konstruktori	5417	7	222	279	266	193	33	937	60	2	конструкторы
mehāniķi (izņemot kino- mehāniķus un mehāniķus- strādniekus)	7185	8	247	315	231	167	32	807	156	32	механики (кроме кинемеха- никор и механиков- рабочих)

Pavisam Всего	Uz 1000 nodarbinātajiem ir cilvēki vecumā, gadi На 1000 занятых имеют возраст, лет							Uz 1000 nodarbinātajiem ir personas ar izglītību На 1000 занятых имеют образование			
	līdz 20 до 20	20-29	30-39	40-49	50-59	60 un vecāki 60 и старше	augstāko un vidējo speciālo высшее и среднее специаль- ное	vispārējo vidējo среднее общее	nepilnu vidējo неполное среднее		
dispečeri	6320	15	187	309	270	174	45	476	422	90	диспетчеры
būvdarbu vadītāji	4168	3	188	309	292	171	37	835	133	31	производители работ
meistari (izņemot mei- starus-strādniekus)	20868	6	216	287	246	186	59	677	261	51	мастера (кроме мастеров- рабочих)
tehniķi	9461	50	336	266	195	114	39	551	406	37	техники
laboranti	6853	62	332	258	176	118	54	621	346	29	лаборанты
dzelzceļa transporta teh- niskais personāls (izņē- mot iepriekš minētos)	1530	3	219	284	191	232	71	582	304	95	технический персонал железно- дорожного транспорта (кроме упомянутых выше)
gaisa un ūdens transporta tehnikais personāls (iz- ņemot iepriekš minētos)	4639	2	178	305	241	224	50	810	153	33	технический персонал воздуш- ного и водного транспорта (кроме упомянутых выше)
Agronomi, zootehniķi, veteri- nārdarbinieki un mežziņi no tiem:	13756	20	289	259	240	163	29	871	95	32	Агрономы, зоотехники, ветеринар- ные работники и лесничие из них:
lauksaimniecības un mež- saimniecības galvenie speciālisti	1576	-	217	235	312	212	24	974	18	8	главные специалисты сельского и лесного хозяйства
agronomi	3333	29	344	278	194	136	19	913	71	14	агрономы
zooinženieri, zootehniķi	3388	23	241	276	271	168	21	800	139	56	зооинженеры, зоотехники
veterinārārsti	1855	6	245	243	261	203	42	945	43	12	ветеринарные врачи
veterinārtehniķi un veteri- nārfeldšeri	1689	36	443	208	204	88	21	890	81	26	ветеринарные техники и вете- ринарные фельдшера
mežziņi, taksoatori, mežu meliorātori	1915	12	246	278	212	190	62	745	187	66	лесничие, таксоаторы, лесомелиораторы
Medicīnas darbinieki no tiem:	45367	23	263	247	204	171	92	976	22	2	Медицинские работники из них:
ārsti	13344	1	170	281	237	193	116	997	3	-	врачи
zobārsti	1451	3	253	248	215	169	112	991	9	-	зубные врачи
feldšeri un vecmātes	5960	17	358	261	180	137	47	982	15	2	фельдшера, акушерки
provizori un farmaceiti	2387	13	265	269	185	146	122	979	19	1	провизоры, фармацевты
medicīnas māšas	20863	43	297	218	190	169	83	968	25	7	сестры медицинские

	Pavisam Всего	Uz 1000 nodarbinātajiem ir cilvēki vecumā, gadi На 1000 занятых имеют возраст, лет						Uz 1000 nodarbinātajiem ir personas ar izglītību На 1000 занятых имеют образование			
		līdz 20 до 20	20-29	30-39	40-49	50-59	60 un vecāki 60 и stare	augstāko un vidējo speciālo высшее и среднее специаль- ное	vispārējo vidējo среднее общее	nepilnu vidējo неполное среднее	
inženierdarbnieki, pasnie- dzēji, audzinātāji	81908	30	277	275	195	167	56	853	135	10	Научные работники, препода- ватели, воспитатели
no tiem:											из них:
zinātnes darbinieki	8445	5	132	292	301	206	64	980	19	1	научные работники
augstskolu pasniedzēji	5921	0	87	233	279	252	149	980	18	1	преподаватели вузов
macību iestāžu un kursu vadītāji	2498	-	91	335	293	246	35	953	40	7	руководители учебных заве- дений и курсов
pamatskolu, nepilno vidējo un visu vidējo mācību iestāžu un kursu pasniedzēji	35733	15	258	271	190	201	65	948	49	3	преподаватели начальных, непол- ных средних и всех средних учебных заведений и курсов
ražošanas apmācības instruk- tori un meistari	3598	12	250	279	213	147	99	705	265	25	инструкторы и мастера произ- водственного обучения
fizikultūras un sporta pasnie- dzēji, instruktori un treneri	4563	46	330	287	187	119	31	722	262	14	преподаватели, инструкторы физкультуры и спорта, тренеры
bērnu namu un pirmsskolas iestāžu vadītāji	1290	16	158	318	316	180	12	888	90	16	руководители детдомов и дошкольных учреждений
bērnu namu, pirmsskolas ie- stāžu un internātskolu audzinātāji	19860	79	452	275	112	66	16	642	328	26	воспитатели в детдомах, дошкольных учреждениях и школах-интернатах
Literatūras un preses darbinieki	3504	13	211	333	230	146	67	834	159	7	Работники литературы и печати
Kultūras darbinieki	11161	44	297	294	177	125	63	716	258	22	Культурно-просветительские работники
Mākslas darbinieki	9300	15	283	316	218	112	56	754	225	19	Работники искусства
Juridiskais personāls	3297	8	274	321	212	115	70	910	79	10	Юридический персонал
Sociālistiskā īpašuma un sa- biedriskās kārtības sar- gāšanas darbinieki	8657	4	348	323	155	112	58	523	396	64	Работники охраны социалисти- ческой собственности и общественного порядка
Tirdzniecības, sabiedriskās ēdi- nāšanas, sagādes, apgādes un realizācijas darbinieki	30956	10	176	295	278	180	61	540	348	98	Работники торговли, обществен- ного питания, заготовок, снабжения и сбыта
no tiem:											из них:
veikalu direktori (vadītāji), tirdzniecības organizāciju vadītāji, veikalu sekciju un nodaļu vadītāji	8294	3	146	284	324	190	53	656	275	66	директора (заведующие) магази- нов, руководители торговых ор- ганизаций, заведующие отделами и секциями магазинов

Pavisam Всего	Uz 1000 nodarbinātajiem ir cilvēki vecumā, gadi На 1000 занятых имеют возраст, лет							Uz 1000 nodarbinātajiem ir personas ar izglītību На 1000 занятых имеют образование			
	līdz 20: до 20:	20-29:	30-39:	40-49:	50-59:	60 un vecāki 60 и старше	augstāko un vidējo speciālo высшее и среднее специаль- ное	vispārējo vidējo среднее общее	nepilnu vidējo неполное среднее		
sabiedriskās ēdināšanas uz- ņēmumu un organizāciju vadītāji	1676	14	168	347	323	110	38	681	255	48	руководители предприятий и организаций общественного питания
sagādes, apgādes un realizā- cijas organizāciju vadītāji	10404	7	145	276	272	217	83	337	487	153	заведующие заготовительными, снабженческими и сбытовыми организациями
materiāltehniskās apgādes un realizācijas nodaļu priekšnieki	1262	-	69	278	330	266	57	795	176	26	начальники отделов материально- технического снабжения и объема
prečziņi	5518	19	283	347	220	109	22	729	232	35	товароведы
Plānošanas un uzskaites darbinieki	70675	19	242	298	235	154	52	631	314	48	Работники планирования и учета
no tiem:											из них:
plānu, finanšu, plānu un eko- nomisko, darba organizācijas un darba algas pārvalžu un nodaļu, skaitļošanas centru un skaitļošanas mašīnu staciju priekšnieki	3082	2	84	294	342	237	41	938	57	4	начальники плановых, финансо- вых, планово-экономических, организации труда и зарплаты управлений и отделов, вычисли- тельных центров и машино- счетных станций
ekonomisti, statistiņi	16499	10	264	340	229	130	27	817	174	8	экономисты, статистики
normētāji	2797	11	251	311	232	161	34	730	232	37	нормировщики
inspektori, kontrolieri, revidenti	6487	17	276	308	196	133	70	614	331	43	инспектора, контролеры, ревизоры
galvenie grāmatveži	5057	2	105	293	325	208	67	765	213	19	главные бухгалтеры
grāmatveži	25186	28	274	286	223	144	45	559	386	51	бухгалтеры
kasieri	7234	26	205	253	220	178	118	284	533	155	кассиры
Kancelejas darbinieki un lietvedības personāls	16079	53	279	292	193	124	59	402	537	56	Работники канцелярии и дело- производственный персонал
Dzīvokļu un komunālās saim- niecības un sadzīves pa- kalpojumu iesāžu un uzņēmumu darbinieki	3571	1	97	250	262	230	160	505	312	139	Работники предприятий и орга- низаций жилищно-коммуналь- ного хозяйства и бытового обслуживания населения
Citas grupās neiekļautās kalpotāju nodarbošanās	40267	15	288	335	200	106	56	613	307	63	Занятия служащих, не включен- ные в другие группы

Pavisam Всего	Uz 1000 nodarbinātajiem ir cilvēki vecumā, gadi На 1000 занятых имеют возраст, лет							Uz 1000 nodarbinātajiem ir personas ar izglītību На 1000 занятых имеют образование			
	līdz 20 до 20	20-29	30-39	40-49	50-59	60 un vecāki 60 и старше	augstāko un vidējo speciālo высшее и среднее специальное	vispārējo vidējo ореднее общее	nepilnu vidējo неполное среднее		
Galvenokārt fiziskajā darbā nodarbinātie	942747	50	236	230	213	190	81	174	431	283	Занятые преимущественно физическим трудом
tai skaitā:											в том числе:
Pie spēka iekārtām no- darbinātie	21501	12	126	202	220	272	168	163	318	334	Занятия на силовых установках
no tiem:											из них:
mašīnisti un motoristi	4056	8	140	216	225	274	137	235	394	273	машинисты, мотористы
kurinātāji	15195	10	109	187	215	287	192	121	279	369	кочегары
elektrostaciju un tīklu elektromontieri	2026	34	220	263	231	187	65	308	446	201	электромонтеры электро- станций и сетей
Kūdras ieguvē nodarbinātie	1080	15	198	255	209	264	59	269	358	240	Занятия торфяников
Metalurģu un metāllēģēju nodarbošanās	2500	16	178	263	286	205	52	223	443	243	Занятия металлургов и литейников
Mašīnbūvētāju un metālapstrā- dātāju nodarbošanās	198875	58	218	235	229	197	63	217	468	240	Занятия машиностроении и металлообработке
no tām:											из них:
virpotāji	10840	91	238	216	205	191	59	165	546	233	токари
metinātāji, gāzgriezēji	20589	31	217	279	270	177	26	156	487	278	сварщики, газорезчики
iekārtas un aparatūras atslēdznieki un montētāji	83267	78	214	218	211	206	73	184	452	273	слесари и монтажники обо- рудование и аппаратуры
štancētāji	3000	46	204	228	272	209	41	113	485	292	штамповщики
iekārtu un aparatūras iestatītāji, skapotāji, regulētāji, mehāniķi (strādnieki)	21022	33	247	258	229	185	48	381	439	145	наладчики, настройщики, регульровщики оборудования и аппаратуры, меха- ники (рабочие)
elektromontieri (izņemot elektrostaciju un tīklu elektromontierus)	26080	38	231	253	244	183	51	319	473	169	электромонтеры (кроме электростанций и сетей)
Ķīmiju nodarbošanās	8698	23	211	243	282	192	49	207	472	244	Занятия химиков
Celtniecības materiālu, stik- la, porcelāna un fajansa ra- žotāju nodarbošanās	8547	45	266	240	230	181	38	145	470	282	Занятия в производстве строи- материалов, стекольных и фар- форо-фаянсовых изделий
Meža izstrādātāju, meža apsardzi- bas un audzētāju nodarbošanās	8085	28	234	265	205	210	58	147	319	372	Занятия на лесозаготовках, по охране и выращиванию леса
Kokapstrādātāju nodar- bošanās	24771	54	242	204	211	206	83	151	438	289	Занятия деревообработ- чиков

	Pavisam Всего	Uz 1000 nodarbinātajiem ir cilvēki vecumā, gadi На 1000 занятых имеют возраст, лет						Uz 1000 nodarbinātajiem ir personas ar izglītību На 1000 занятых имеют образование			
		līdz 20 до 20	20-29	30-39	40-49	50-59	60 un vecāki 60 и старше	augstāko un vidējo speciālo высшее и среднее специальное	vispārējo vidējo среднее общее	nepilnu vidējo неполное среднее	
Papīra un kartona ražotāju nodarbošanās	1852	37	212	264	164	245	78	127	406	290	Занятия бумажников и карто- нажников
Poligrāfiņu nodarbošanās	3659	51	268	232	190	196	63	240	503	203	Занятия полиграфистов
Tekstilnieku nodarbošanās	23632	58	247	268	209	155	63	164	535	225	Занятия текстильщиков
no tām:											из них:
spolēšanas, kārtošanas, šķērēšanas, smitēšanas iekārtu operatori	2299	93	266	254	223	132	32	94	580	250	операторы мотального, трос- тального, сновального, шлих- товального оборудования
vērpēji	2221	114	342	268	198	64	14	95	664	201	прядильщики
audēji	4416	66	278	268	196	137	55	181	572	193	ткачи
adītāji	7007	47	240	301	186	137	89	209	519	203	взальщики
Šuvēju nodarbošanās	25184	92	345	228	163	135	37	168	552	222	Занятия швейников
Ādu un kažokādu apstrā- dātāju nodarbošanās	3593	47	208	214	242	218	71	145	444	287	Занятия кожевников и меховщиков
Apavu ražotāju nodarbošanās	4356	64	228	235	207	205	61	122	472	287	Занятия обувщиков
Pārtikas ražotāju nodarbošanās	19800	71	244	216	222	192	55	147	435	304	Занятия пицевиков
Celtnieku nodarbošanās	66450	56	254	243	220	185	42	153	411	313	Занятия строителей
no tām:											из них:
ekskavatoru mašīnisti, celtniecības un ceļu būves mašīnisti	6786	19	186	219	282	269	25	113	376	388	машинисты экскаваторов, строительных и дорожных машин
betonētāji, asfal- tētāji	2321	87	319	246	174	151	23	155	463	282	бетонщики, асфальто- бетонщики
mūrnieki, apdarinātāji	9671	74	294	232	215	149	36	153	430	292	каменщики, облицовщики
namdari	7537	73	244	191	198	219	75	145	376	318	плотники
krāsotāji, apmetēji	12218	64	273	272	203	153	35	143	473	269	маляры, штукатуры
celtniecības konstrukciju montētāji	2315	47	301	316	227	86	23	248	514	211	монтажники строительных конструкций
Lauksaimniecības nodar- bošanās	126079	52	227	219	251	217	34	98	309	418	Сельскохозяйственные занятия
no tām:											из них:
traktoristi, mašīnisti, kombainieri	44035	56	295	237	219	175	18	96	399	397	трактористы, машинисты, комбайнеры
augkopju nodarbošanās	21937	78	167	179	249	273	54	78	220	443	занятия в растениеводстве

	Pavisam Всего	Uz 1000 nodarbinātajiem ir cilvēki vecumā, gadi На 1000 занятых имеют возраст, лет						Uz 1000 nodarbinātajiem ir personas ar izglītību На 1000 занятых имеют образование					
		līdz 20 до 20	20-29	30-39	40-49	50-59	60 un vecāki 60 и старше	augstāko un vidējo speciālo высшее и среднее специальное	vispārējo vidējo среднее общее	nepilnu vidējo неполное среднее			
liellopu un teļu kopēji	24112	31	185	208	283	260	33	78	245	441	скотники, телятники		
slaucēji	14634	51	237	246	287	167	12	72	284	473	дояры		
cūkkopji	5045	12	171	224	297	259	37	94	254	438	свинары		
putnkopji	2741	28	189	232	279	241	31	145	301	428	птицеводы		
Zvejnieku un zivkopju nodarbošanās	1531	21	209	179	263	257	71	275	334	299	Занятия в рыболовстве и рыбоводстве		
Dzelzceļa transporta strād- nieku nodarbošanās	10041	41	233	252	205	212	57	234	415	243	Занятия рабочих железнодо- рожного транспорта		
Ūdens transporta strādnieku nodarbošanās	5680	28	322	292	175	133	50	333	498	125	Занятия водников		
Automobiļu transporta un pilsētu elektrottransporta strādnieku nodarbošanās	99267	29	315	289	198	142	27	158	512	282	Занятия на автотранспорте и городском электро- транспорте		
no tām:											из них:		
automašīnu vadītāji	95055	29	317	291	196	141	26	157	512	284	водители автомашин		
Pārējo transporta veidu strādnieku nodarbošanās	16255	46	266	252	186	181	69	131	407	305	Занятия на прочих видах транспорта		
no tām:											из них:		
krāvēji	12364	50	269	249	187	177	68	97	422	322	грузчики		
Sakaru strādnieku nodarbošanās	10121	59	241	235	217	174	74	131	407	305	Занятия рабочих связи		
no tām:											из них:		
radiooperatori, telegrā- fisti, telefonisti	3203	59	289	264	186	138	64	285	567	135	радиооператоры, телеграфисты, телефонисты		
sakaru operatori	2492	73	285	227	186	142	87	239	603	147	операторы связи		
pastnieki	3426	40	177	205	275	230	73	146	384	369	почтальоны		
Celšanas mehānismu strād- nieku nodarbošanās	10809	38	234	260	210	177	81	149	480	270	Занятия на подъемно- транспортных механизмах		
no tām:											из них:		
celtņu mašīnisti	6158	50	254	280	231	166	19	148	546	242	машинисты кранов		
Tirdzniecības un sabiedriskās ēdināšanas strādnieku nodarbošanās	62950	79	289	232	194	140	66	240	508	196	Занятия рабочих в тор- говле и общественном питании		
no tām:											из них:		
pārdevēji, bufetnieki, bārmepi	34993	79	297	241	192	120	65	267	561	150	продавцы, буфетчики, бáрмены		

	Pavisam Всего	Uz 1000 nodarbinātajiem ir cilvēki vecumā, gadi На 1000 занятых имеют возраст, лет						Uz 1000 nodarbinātajiem ir personas ar izglītību На 1000 занятых имеют образование			
		līdz 20 до 20	20-29	30-39	40-49	50-59	60 un vecāki 60 и старше	augstāko un vidējo speciālo высшее и среднее специальное	vispārējo vidējo среднее общее	nepilnu vidējo неполное среднее	
pavāri, kulināri	18460	97	309	225	188	137	44	239	468	228	повара, кулинары
oficianti	2927	54	400	281	138	81	46	253	555	144	официанты
Dzīvokļu un komunālo, saim- niecisko un sadzīves pakalpojumu strādnieki	54051	19	152	180	167	229	253	146	336	289	Рабочие жилищно-коммунального, хозяйственного и бытового обслуживания населения
no tiem:											из них:
frizieri, manikīres, kosmētiķes	4456	76	390	250	174	56	54	207	632	138	парикмахеры, маникюрши, косметички
garderobisti	2980	9	71	57	79	234	550	171	250	304	гардеробщики
sētnieki	9207	11	125	194	178	251	241	144	310	295	дворники
telpu apkopēji	26777	15	113	154	151	260	307	112	269	323	уборщики помещений
veļas mazgājamo mašīnu ope- ratori, gludinātāji, ķīmisko tīrītavu un veļas mazgā- tavu strādnieki	2700	30	186	230	225	239	90	137	397	311	операторы стиральных машин, гладильщики, рабочие химчистки и прачечной
kinomehāniķi	898	62	254	264	204	167	49	207	603	175	Кинемеханики
sanitāri, aukles	17798	85	227	172	137	184	195	141	363	332	Санитары, няни
Visām nozarēm kopējo nodar- bošanos strādnieki	88791	36	166	194	200	207	177	197	424	249	Занятия рабочих, общее для всех отраслей
no tiem:											из них:
skaitļošanas un elektronu skaitļošanas mašīnu operatori	6265	70	391	308	154	55	22	302	642	50	операторы вычислительных и электронно-вычислитель- ных машин
sargi	19120	8	88	99	124	256	425	156	239	313	вахтеры, сторожа
laboranti (strādnieki)	5219	56	306	237	217	125	59	325	536	119	лаборанты (рабочие)
pakotāji, fasētāji	7332	60	202	192	222	224	100	126	422	332	упаковщики, расфасовщики
trauku mazgātāji (ieskaitot sabiedrisko ēdināšanu)	3156	28	87	130	221	320	214	82	236	391	мойщики посуды (включая общественное питание)
kontrollieri, brāķētāji, špirotāji	12641	48	200	218	221	202	111	237	507	201	контролеры, браковщики, сортпровщики
mantziņi, svērāji, piepē- mēji, izaniedzēji	19828	16	183	230	232	203	136	218	500	225	кладовщики, весовщики, при- емщики, раздатчики
dažādu darbu strādnieki	9785	68	166	182	224	212	128	156	381	301	разнорабочие
ārējās ražošanas nodarbošanās	2511	48	232	183	237	191	109	210	469	237	Прочие производственные занятия
pecařlīti neuzrādījušie strādnieki	13382	73	211	193	186	193	144	187	384	277	Рабочие, не указавшие специальности

E-12

REPUBLIKĀNISKO PILSĒTU UN RAJONU NODARBINĀTO IEDZĪVOTĀJU SADALĪJUMS PĒC VECUMA
РАСПРЕДЕЛЕНИЕ ЗАНЯТОГО НАСЕЛЕНИЯ РЕСПУБЛИКАНСКИХ ГОРОДОВ И РАЙОНОВ ПО ВОЗРАСТУ

	Nodarbinātie iedzīvotāji Занятое население	tai skaitā vecumā - в том числе в возрасте						Pilsētu iedzīvotā- ji Городское население	Lauku iedzīvotā- ji Сельское население	Sieviešu īpatsvars Удельный вес женщин %	
		līdz 20 до 20	20 - 29	30 - 39	40 - 49	50 - 59	60 un vecāki 60 и старше				
Visi iedzīvotāji	1458554	56460	346828	368392	318582	263500	104765	1079467	379087	49,7	Все население
Rīga	525729	19369	119066	131710	112811	95571	47187	525729	-	51,2	Рига
Daugavpils	70931	3186	17004	17624	15281	12945	4891	70931	-	50,8	Даугавпилс
Jelgava	40733	2032	9708	9997	8635	7277	3084	40733	-	50,3	Елгава
Jūrmala	34775	1315	7324	8517	7766	6547	3306	34775	-	52,6	Юрмала
Liepāja	66308	2694	16301	16669	14327	11394	4923	66308	-	50,0	Лиепая
Rēzekne	24500	903	5857	6457	5202	4465	1616	24500	-	51,1	Резекне
Ventspils	29640	1109	6835	7848	6634	5031	2183	29640	-	49,7	Вентспилс
Aizkraukles rajons	23059	1028	5718	5687	5034	4268	1324	13781	9278	49,1	Айзкраукльский район
Alūksnes rajons	14676	740	3691	3425	3263	2714	842	7066	7610	47,9	Алуксненский район
Balvu rajons	16882	828	4118	4139	3733	3255	809	8051	8831	45,5	Балвский район
Bauskas rajons	28518	1252	7258	7426	6288	4868	1426	8725	19793	48,3	Бауский район
Cēsu rajons	33365	1445	8107	7719	7322	6398	2374	13704	19661	49,3	Цесисский район
Daugavpils rajons	22085	775	5539	5758	5014	4238	761	2221	19864	44,3	Даугавпилсский район
Dobeles rajons	23249	799	5847	6364	5029	3866	1344	11079	12170	48,7	Добельский район
Gulbenes rajons	15466	544	3795	3770	3395	2925	1037	5978	9488	47,6	Гулбенский район
Jēkabpils rajons	31764	1003	8048	8173	7004	5744	1792	19764	12000	48,2	Екабпилсский район

	Nodarbinātie iedzīvotāji Занятое население	tai skaitā vecumā - в том числе в возрасте						Pilsētu iedzīvotāji Городское население	Lauku iedzīvotāji Сельское население	Sieviešu īpatsvars % Удельный вес женщин, %	
		līdz 20 до 20	20-29	30-39	40-49	50-59	60 un vecāki 60 и старше				
Jelgavas rajons	19549	684	5220	4966	4205	3442	1032	4222	15327	46,9	Елгавский район
Krāslavas rajons	20623	676	5268	5304	4551	4003	821	8888	11735	46,4	Краславский район
Kuldīgas rajons	21401	768	5245	5615	4625	3706	1442	11585	9816	47,8	Кулдигский район
Liepājas rajons	26805	1025	6977	6759	6031	4543	1463	10452	16353	46,4	Лиепайский район
Limbažu rajons	21284	911	5200	5126	4598	4081	1366	9927	11357	48,8	Лимбажский район
Ludzas rajons	20333	511	4844	5160	4846	3996	976	9574	10759	45,4	Лудзенский район
Madonas rajons	25809	1107	6376	6318	5681	4794	1533	10856	14953	47,8	Мадонский район
Ogresa rajons	35050	1317	8409	9479	8121	5884	1840	22820	12230	50,6	Огрский район
Preiļu rajons	22901	767	5894	6142	4916	4288	894	12218	10683	46,5	Прейльский район
Rēzeknes rajons	20464	883	5086	5054	4524	3955	762	4069	16395	44,3	Резекненский район
Rīgas rajons	84948	2657	20453	23031	19389	14374	5042	23675	61273	50,6	Рижский район
Saldus rajons	20923	1034	5227	5392	4412	3537	1327	9249	11680	48,0	Салдусский район
Talsu rajons	25786	1356	6229	6261	5633	4681	1626	13036	12750	48,6	Талсинский район
Tukuma rajons	30044	1527	7135	7489	6790	5342	1761	13932	16112	48,5	Тукумский район
Valkas rajons	19335	747	4648	4626	4168	3777	1369	10478	8857	48,4	Валкский район
Valmieras rajons	33720	1238	8154	8196	7663	6269	2200	20843	12877	50,0	Валмиерский район
Ventspils rajons	7893	230	2047	2191	1691	1322	412	658	7235	46,8	Вентспилсский район

Visi iedzīvotāji	Nodarbinātie materiālās ražošanas nozarēs				Nodarbināti neražojošās nozarēs				Все население
	no tām -	из них			no tām	из них			
	rūpniecībā, transportā, celtniecībā, sakaros, в промышленности, на транспорте, в строительстве и связи	lauksaimniecībā un mežsaimniecībā, в сельском и лесном хозяйстве	tirdzniecībā, sab. ēdināšanā, mat. tehn. apgādē, segādē, в торговле, общ. питании, мат.-тех. снабжении, заготовках	zvejniecībā, mākslīgās audzēšanas, mat. tehn. apgādē, в рыболовстве, искусственного выращивания, мат.-тех. снабжении, заготовках	veselības aizsardzībā, izglītībā, kultūrā	veselības aizsardzībā, izglītībā, kultūrā	veselības aizsardzībā, izglītībā, kultūrā	veselības aizsardzībā, izglītībā, kultūrā	
Rīga	699	561	15	99	295	192	699	-	Рига
Daugavpils	732	608	16	96	262	166	732	-	Даугавпилс
Jelgava	720	559	47	98	275	176	720	-	Елгава
Jūrmala	628	448	37	125	366	258	628	-	Юрмала
Liepāja	711	582	17	98	285	145	711	-	Лиепая
Rēzekne	761	591	39	111	235	145	761	-	Резекне
Ventspils	754	537	46	151	242	122	754	-	Вентспилс
Aizkraukles rajons	792	411	291	81	207	147	758	843	Айзкраукльский район
Alūksnes rajons	770	286	394	80	226	135	665	866	Алуксненский район
Balvu rajons	799	323	385	80	198	126	742	855	Балвокий район
Bauskas rajons	779	301	399	73	218	153	702	813	Бауский район
Cēsu rajons	745	376	268	88	251	186	677	792	Цесисский район
Daugavpils rajons	794	285	438	67	204	134	613	814	Даугавпилсский район
Dobeles rajons	745	297	355	84	252	144	655	827	Добельский район
Gulbenes rajons	806	368	347	78	193	119	739	847	Гулбенский район
Jēkabpils rajons	781	405	282	81	216	128	734	856	Екабпилсский район

Nodarbināti materiālās ražošanas nozarēs Занятые в отраслях материального производства	no tām - из них				Nodarbināti neražojošās nozarēs Занятые в непроизводственных отраслях	no tām veselības aizsardzībā, izglītībā, kultūrā из них в здравоохранении, образовании, культуре	Nodarbināti materiālajā ražošanā Занятые в материальном производстве		
	rūpniecībā, transportā, celtniecībā, sakaros в промышленности, транспорте, строительстве и связи	lauksaimniecībā un mežsaimniecībā в сельском и лесном хозяйстве	tirdzniecībā, sab. ēdīšanā, mat. teh. apgādē, vaģadē в торговле, общ. питании, мат.-тех. снабжении, заготовках				pilsētās в городах	laukos на селе	
Jelgavas rajons	824	351	406	61	172	129	764	840	Елгавский район
Krāslavas rajons	784	284	411	80	214	139	690	856	Краславский район
Kuldīgas rajons	781	362	322	84	216	144	735	835	Кулдигский район
Liepājas rajons	792	323	397	66	205	130	733	830	Лиепайский район
Limbažu rajons	798	358	345	81	199	139	738	851	Лимбажский район
Ludzas rajons	798	327	386	79	199	133	724	862	Лудзенский район
Madonas rajons	787	334	357	85	208	137	728	829	Мадонский район
Ogres rajons	777	464	217	83	220	156	749	829	Огровский район
Preiļu rajons	818	400	342	68	178	118	784	858	Прейльский район
Rēzeknes rajons	788	298	437	46	210	171	662	820	Резекненский район
Rīgas rajons	739	439	199	90	255	182	740	738	Рижский район
Saldus rajons	820	358	375	77	178	120	772	859	Салдусский район
Talsu rajons	795	414	291	73	202	137	745	846	Талсинский район
Tukuma rajons	753	371	287	84	242	156	669	824	Тукумский район
Valkas rajons	795	395	315	70	201	137	718	883	Валкский район
Valmieras rajons	787	440	249	82	210	135	747	850	Валмиерский район
Ventspils rajons	856	327	481	42	141	118	797	862	Вентспилсский район

(Uz 1000 attiecīgās kategorijas iedzīvotājiem)
(На 1000 человек соответствующей категории)

	Viesi iedzīvotāji- nodarbināti Все население- занятое		Vīrieši- nodarbināti Мужчины- занятые		Sievietes- nodarbinātas Женщины- занятые		Pilsētu iedzīvotāji- nodarbināti Городское население- занятое		Lauku iedzīvotāji- nodarbināti Сельское население- занятое		
	garīgajā darbā умственном ным трудом	fiziskajā darbā физичес- ким трудом	garīgajā darbā умствен- ным трудом	fiziskajā darbā физическим трудом	garīgajā darbā умствен- ным трудом	fiziskajā darbā физическим трудом	garīgajā darbā умствен- ным трудом	fiziskajā darbā физическим трудом	garīgajā darbā умствен- ным трудом	fiziskajā darbā физическим трудом	
Jelgavas rajons	252	748	143	857	376	624	324	676	233	767	Елгавский район
Krāslavas rajons	282	718	161	839	420	580	356	644	225	775	Краславский район
Kuldīgas rajons	324	676	204	796	452	548	387	613	251	749	Кулдигский район
Liepājas rajons	297	703	199	801	404	596	335	665	272	728	Лиепайский район
Limbažu rajons	278	722	163	837	396	604	337	663	226	774	Лимбажский район
Ludzas rajons	277	723	145	855	434	566	327	673	236	764	Лудзенский район
Madonas rajons	291	709	164	836	428	572	335	665	259	741	Мадонский район
Ogres rajons	322	678	215	785	426	574	367	633	237	763	Огрский район
Preiļu rajons	265	735	142	858	404	596	308	692	216	784	Преильский район
Rēzeknes rajons	218	782	110	840	357	643	277	723	203	797	Резекненский район
Rīgas rajons	331	669	224	776	434	566	344	656	325	675	Рижский район
Saldus rajons	267	733	146	854	399	601	299	701	240	760	Салдусский район
Talsu rajons	285	715	158	842	422	578	338	662	231	769	Талсинокий район
Tukuma rajons	297	703	200	800	399	601	361	639	241	759	Тукумский район
Valkas rajons	280	720	157	843	413	587	334	666	218	782	Валкокий район
Valmieras rajons	298	702	190	810	407	593	325	675	253	747	Вальмерский район
Ventspils rajons	249	751	144	856	371	629	316	684	244	756	Вентспилский район

E-15

LATVIJAS, LIETUVAS, IGAUĻIJAS UN PSRS REPUBLIKU IEDZĪVOTĀJU SADALĪJUMS PĒC IZTIKAS LĪDZEKĻU AVOTA,
FIZISKĀJĀ UN GARĪGAJĀ DARBĀ NODARBINĀTO ĪPATSVARA

РАСПРЕДЕЛЕНИЕ НАСЕЛЕНИЯ ЛАТВИИ, ЛИТВЫ, ЭСТОНИИ И РЕСПУБЛИК СССР ПО ИСТОЧНИКАМ СРЕДСТВ СУЩЕСТВОВАНИЯ
И УДЕЛЬНОМУ ВЪЗУ ЗАНЯТЫХ УМСТВЕННЫМ И ФИЗИЧЕСКИМ ТРУДОМ

(procentos - в процентах)

		: Nodarbinā- tie iedzi- votāji : Занятое население	: Personiskajā palig- saimniecībā nodar- binātie : Занятые в личном подсобном хозяйстве	: Pensionāri un citi valsts apgādībā esotie : Пенсионеры и дру- гие лица, находящи- еся на обеспечении государства	: Stipen- diāti : Стипен- диаты	: Atsevišķu personu : Аргадājамie Ихдивенци : Отдельных лиц	: Nodarbinātie galvenokārt : Занятые преимущественно			
							: garīgajā darbā : умственным трудом	: fiziskajā darbā : физическим трудом		
Latvija	1979	54,8	0,2	17,2	2,3	25,4	32,4	67,6	1979	Латвия
	1989	54,7	0,4	17,6	2,5	24,7	35,4	64,6	1989	
Lietuva	1979	51,6	0,4	15,3	2,8	29,8	29,5	70,5	1979	Литва
	1989	51,8	0,7			27,3	33,5	66,5	1989	
Igaunija	1979	54,5	0,2	16,8	2,0	26,4	33,2	66,8	1979	Эстония
	1989	54,4	0,3			25,8	35,9	64,1	1989	
KPFSR	1979	54,0	0,2	16,4	2,5	26,8	31,2	68,8	1979	РСФСР
	1989	52,3	0,3			26,4	35,1	64,9	1989	
Ukraina	1979	52,1	0,3	18,3	2,5	26,7	27,3	72,7	1979	Украина
	1989	50,4	0,5			25,6	31,7	68,3	1989	
Baltkrievija	1979	52,2	0,3	16,7	2,6	28,1	27,9	72,1	1979	Беларусь
	1989	52,2	0,3			26,0	32,5	67,5	1989	
Uzbekija	1979	40,3	0,1	8,7	2,6	48,2	24,7	75,3	1979	Узбекистан
	1989	39,4	0,1			44,4	28,9	71,1	1989	
Kazahija	1979	46,9	0,3	10,3	2,7	39,7	30,1	69,9	1979	Казахстан
	1989	47,0	0,5			37,1	32,7	67,3	1989	
Gruzija	1979	50,4	0,3	13,3	2,3	33,6	30,7	69,3	1979	Грузия
	1989	48,8	0,1			34,0	36,5	63,5	1989	
Azerbaidžāna	1979	43,7	0,2	8,4	3,0	44,6	26,3	73,7	1979	Азербайджан
	1989	42,0	0,1			44,5	29,8	70,2	1989	
Moldova	1979	52,1	0,3	13,8	2,0	31,7	22,7	77,3	1979	Молдова
	1989	48,9	0,2			30,1	28,0	72,0	1989	
Kirgīzija	1979	42,4	0,2	10,2	2,3	44,8	25,8	74,2	1979	Киргизстан
	1989	41,4	0,5			41,1	29,4	70,6	1989	
Tadžikija	1979	39,2	0,6	7,5	1,8	50,8	21,8	78,2	1979	Таджикистан
	1989	36,0	2,5			42,7	24,4	75,6	1989	
Armēnija	1979	47,4	0,3	8,7	4,2	39,3	30,6	69,4	1979	Армения
	1989	39,3	0,1			38,2	36,1	63,9	1989	
Turkmēnija	1979	41,2	0,3	7,5	1,7	49,3	24,2	75,8	1979	Туркмения
	1989	40,6	0,7			45,8	27,3	72,7	1989	

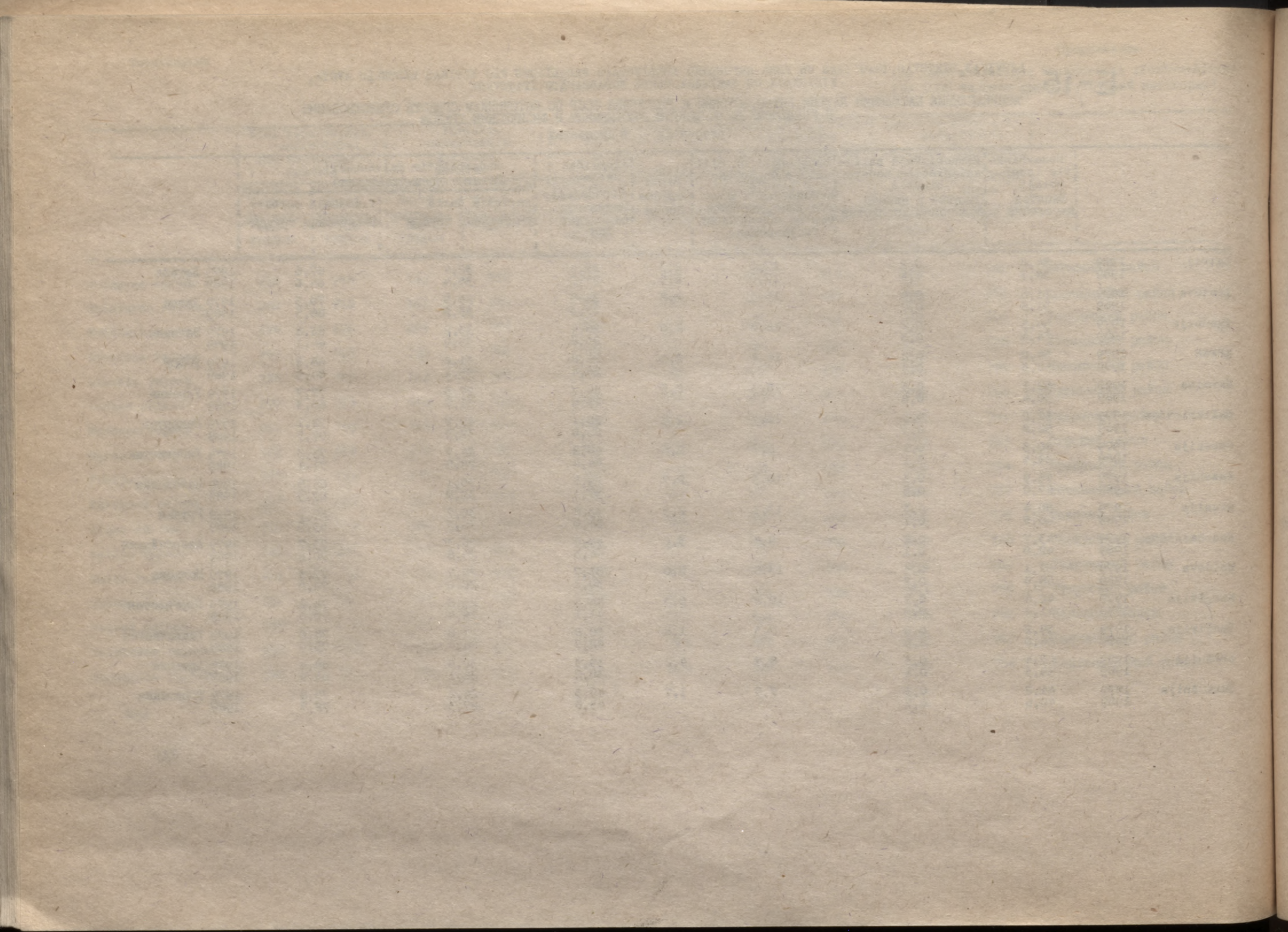

F- IEDZIVOTAJU DZIVOKĻU APSTAKĻI
ЖИЛИШНЫЕ УСЛОВИЯ НАСЕЛЕНИЯ

F-1

IEDZĪVOTĀJU SADALĪJUMS PĒC ĒKU, KURĀS VIŅI DZĪVO, ĀRSIENU MATERIĀLA UN UZCELŠANAS LAIKA
 РАСПРЕДЕЛЕНИЕ НАСЕЛЕНИЯ ПО МАТЕРИАЛАМ НАРУЖНЫХ СТЕН И ПЕРИОДУ ПОСТРОЙКИ ДОМОВ, В КОТОРЫХ ОНО ПРОЖИВАЕТ

	: Visās mā- : : jās dzī- : : vojošie : : Проживаю- : : щие во : : всех до- : : мах :										: Tai skaitā uzceltās - В том числе построенных : : uzcelšanas : : laiks nav : : uzrādīts : : не указан : : шие период : : постройки :							
	līdz 1918 : : до 1918 :	1918- : : 1940 :	1941- : : 1950 :	1951- : : 1960 :	1961- : : 1970 :	1971- : : 1980 :	1981- : : 1988 :											
Pilsētu un lauku iedzīvotāji - Городское и сельское население																		
Dzīvojamās telpas tipu uzādījušie	2557152	368189	355824	71149	214303	467241	593432	486949	65	Всего указавших тип жилого помещения								
tai skaitā dzīvo telpās, kuru ārējo materiāls ir:										в том числе проживают в помещениях, где наружные стены								
ķieģeļi vai akmens	1082025	200990	91958	20825	122896	311596	213594	120159	7	из кирпича, камня								
betons, dzelzsbetons, bloki vai paneļi	806862	2763	8890	2990	16383	107032	342217	326577	10	из бетона, железобетона, блоков, панелей								
koki	517957	145107	222981	40940	53256	29904	15563	10201	5	из дерева								
jaukts materiāls	133140	16927	29079	5951	19033	16911	20506	24733	-	из смешанного материала								
māli	4109	1808	1837	171	151	78	42	22	-	из глины								
cits materiāls	13010	594	1079	272	2584	1719	1505	5257	-	из другого материала								
materiāls nav uzrādīts	49	-	-	-	-	1	5	-	43	материал не указан								
Pilsētu iedzīvotāji - Городское население																		
Dzīvojamās telpas tipu uzādījušie	1800703	276325	155026	38251	154339	369388	458857	348456	61	Всего указавших тип жилого помещения								
tai skaitā dzīvo telpās, kuru ārējo materiāls ir:										в том числе проживают в помещениях, где наружные стены								
ķieģeļi vai akmens	837066	170773	62820	15106	102820	245126	154996	85418	7	из кирпича, камня								
betons, dzelzsbetons, bloki vai paneļi	644143	1320	3163	1972	12196	98478	280828	246176	10	из бетона, железобетона, блоков, панелей								
koki	235156	92085	74822	17674	25823	13704	8242	2805	1	из дерева								
jaukts materiāls	77336	11430	13608	3300	11685	10902	14049	12362	-	из смешанного материала								
māli	664	407	162	36	28	16	6	9	-	из глины								
cits materiāls	6289	310	451	163	1787	1161	731	1686	-	из другого материала								
materiāls nav uzrādīts	49	-	-	-	-	1	5	-	43	материал не указан								

: Visās mā- :		: Tai skaitā uzceltās - В том числе построенных :								: uzceltām :	
: jās dzī- :										: laiks nav :	
: vojošie :										: uzradīts :	
: Преживаю- :		līdz 1918 :	1918- :	1941- :	1951- :	1961- :	1971- :	1981- :	: не указав- :		
: шие во :		до :	1940 :	1950 :	1960 :	1970 :	1980 :	1988 :	: где период :		
: всех до- :		:	:	:	:	:	:	:	: постройки :		
: MXX :		:	:	:	:	:	:	:	:		

Lāuku iedzīvotāji - Сельское население

Dzīvojamās telpas tipu uzrādījušie	756449	91864	200798	32898	59964	97853	134575	138493	4	Всего указавших тип жилого помещения
tai skaitā dzīvo telpās, kuru ārēņu materiāls ir:										в том числе проживают в помещениях, где наружные стены:
ķieģeļi vai akmeņi	244959	30217	29138	5719	20076	66470	58598	34741	-	из кирпича, камня
betons, dzelzsbetons, bloki vai paneļi	162719	1443	5127	1018	4187	8554	61389	80401	-	из бетона, железобетона, блоков, панелей
koki	282801	53022	148159	23266	27433	16200	7321	7396	4	из дерева
jaukts materiāls	55804	5497	15471	2651	7348	6009	6457	12371	-	из смешанного материала
māli	3445	1401	1675	135	123	62	36	13	-	из глины
cits materiāls	6721	284	628	109	797	558	774	3571	-	из другого материала

F-2

IEDZĪVOTĀJU ZADALĪJUMS PĒC EKV, KURĀS VIŅI DZĪVO, LABĪEKĀRTOJUMA UN UZCEĻŠANAS LAIKA
 РАСПРЕДЕЛЕНИЕ НАСЕЛЕНИЯ ПО ВИДАМ БЛАГОУСТРОЙСТВА И ПЕРИОДУ ПОСТРОЙКИ ДОМОВ, В КОТОРЫХ ОНО ПРОЖИВАЕТ

Visās mā- jās dzī- vojošie Проживаю- щие во всех домах	Tai skaitā uzceltās - В том числе построенных							uzceļšanas laika nav uzrādīts не указав- шие период постройки		
	līdz до 1918	1918- 1940	1941- 1950	1951- 1960	1961- 1970	1971- 1980	1981- 1988			
<u>Pilsētu un lauku iedzīvotāji - Городское и сельское население</u>										
Dzīvojamās telpas tipu uzrādījušie	2557152	368189	355824	71149	214303	467241	593432	486949	65	Всего указавших тип жилого помещения
Dzīvo telpās ar lab- ierīcībām:										Проживают в помещениях, оборудованных:
ar elektrību	2551614	367120	353630	70758	213892	466768	592860	486566	20	электричеством
ar centrālapkuri	1719527	125733	56271	16168	112785	380642	555870	472044	14	центральным отоплением
ar ūdensvadu	2019909	244236	135980	27887	146700	417990	569860	477239	17	водопроводом
ar kanalizāciju	1895841	203766	103742	21613	128287	403782	561333	473308	10	канализацией
ar karsto ūdeni	1548015	103511	39081	9959	81829	336549	519565	457511	10	горячим водоснабжением
ar gāzi	2251786	296840	277445	57390	185108	433492	552094	449392	25	газом
ar grīdas elektriplīti	73984	4819	2274	500	3453	8274	24362	30302	-	электроплитой напольной
ar vannu vai dušu	1652811	105826	53329	11776	99607	374412	541905	465946	10	ванной или душем
bez labierīcībām	2836	598	1513	244	188	110	81	97	5	благоустройство нет
labierīcību veids nav uzrādīts	34	3	-	-	-	2	-	1	28	не указавшие вид благо- устройства
Telpas vidējā platība uz 1 cilvēku, м ² :										Средний размер площади на 1 человека, кв.м:
kopējā	18	19	22	20	19	17	17	18	6	общей
dzīvojamā	11	13	15	14	13	11	11	11	4	жилой

Dzīvojamās telpas tipu uzrādījušie	Visās mā- jās dzī- vojošie Проживаю- щие во всех домах	Ta. skaitā uzceltās - В том числе построенных							uzcelšanas laiks nav uzrādīts не указав- ше период постройки	Всего указавших тип жилого помещения
		līdz до 1918	1918- 1940	1941- 1950	1951- 1960	1961- 1970	1971- 1980	1981- 1988		
<u>Pilsētu iedzīvotāji - Городское население</u>										
Dzīvojamās telpas tipu uzrādījušie	I800703	276325	I55026	3625I	I54339	369388	458857	348456	6I	
Dzīvo telpās ar lab- ierīcībām:										Проживают в помещениях, оборудованных:
ar elektrību	I798727	275945	I54705	38I77	I54I78	369066	45842I	3482I9	I6	электричеством
ar centrālapkuri	I395469	II9387	43904	I3902	I00038	333I58	442825	34224I	I4	центральным отоплением
ar ūdensvadu	I604033	225045	I00948	2I972	I22478	345363	445294	3429I6	I7	водопроводом
ar kanalizāciju	I52I896	I9I933	83I54	I8024	II0427	337004	440595	340749	I0	канализацией
ar karsto ūdeni	I286I94	I0048I	33660	9II8	75346	30568I	426I25	335773	I0	горячим водоснабжением
ar gāzi	I6220I2	232667	I262II	320I5	I36035	349246	428I76	3I764I	2I	газом
ar grīdas elektropлити	6708I	4370	I866	467	3I53	6963	22600	27662	-	электроплитой напольной
ar vannu vai dušu	I329595	I0040I	43357	I0202	89342	320235	428989	337059	I0	ванной или душем
bez labierīcībām	389	90	99	I9	3I	46	49	50	5	благоустройство нет
labierīcību veids nav uzrādīts	3I	-	-	-	-	2	-	I	28	не указавшие вид благо- устройства
Telpas vidējā platība uz I cilvēku, m ² :										Средний размер площади на I человека, кв.м:
kopējā	I6	I7	I8	I8	I8	I6	I7	I7	4	общей
dzīvojamā	II	I2	I2	I2	I2	II	II	I0	4	жилой

Dzīvojamās telpas tipu uz ādijušie	756449	Tai skaitā uzceltās - В том числе построенных							uzcelšanas laiks nav uzrādīts не указав- шие период постройки	
		līdz 1918 до	1918- 1940	1941- 1950	1951- 1960	1961- 1970	1971- 1980	1981- 1988		
<u>Lauku iedzīvotāji - Сельское население</u>										
Dzīvojamās telpas tipu uz ādijušie	756449	91864	200798	32898	59964	97853	134575	138493	4	Всего указавших тип жилого помещения
Dzīvo telpās ar lab- ierīcībām:										Проживают в помещениях, оборудованных:
ar elektrību	752887	91175	198925	32581	59714	97702	134439	138347	4	электричеством
ar centrālapkuri	324058	6346	12367	2266	12747	47484	113045	129803	-	центральным отоплением
ar ūdensvadu	415876	19191	35032	5915	24222	72627	124566	134323	-	водопроводом
ar kanalizāciju	373945	11833	20588	3589	17860	66778	120738	132559	-	канализацией
ar karsto ūdeni	261821	3030	5421	841	6483	30868	93440	121738	-	горячим водоснабжением
ar gāzi	629774	64173	151234	25375	49073	84246	123918	131751	4	газом
ar grīdas elektropilti	6903	449	408	33	300	1311	1762	2640	-	электроплитой напо; ной
ar vannu vai dušu	323216	5425	9972	1574	10265	54177	112916	128887	-	ванной или душем
bez labierīcībām	2447	508	1471	225	157	64	32	47	-	благоустройств нет
labierīcību veids nav uzrādīts	3	3	-	-	-	-	-	-	-	не указавшие вид благо- устройства
Telpas vidējā platība uz 1 cilvēku, m ² :										Средний размер площади на 1 человека, кв.м:
kopējā	21	24	25	23	21	18	18	19	22	общей
dzīvojamā	14	15	17	16	14	12	12	12	17	жилой

F-3

IEDZĪVOTĀJU SADALĪJUMS PĒC ĒKU, KURĀS VIŅI DZĪVO, LABĪEKĀRTOJUMA UN ĀRSIENU MATERIĀLA
 РАСПРЕДЕЛЕНИЕ НАСЕЛЕНИЯ ПО ВИДАМ БЛАГОУСТРОЙСТВА И МАТЕРИАЛУ НАРУЖНЫХ СТЕН ДОМОВ, В КОТОРЫХ ОНО ПРОЖИВАЕТ

Visās mājās dzīvojošie	Tad skaitā ar āršiem materiālu В том числе в домах, где наружные стены						
	ķieģeļi vai akmeņi	betons, dzelzsbetons, bloki vai paneļi	koki	jaukts materiāls	māli	cits materiāls	materiāls nav uzrādīts
Проживающие во всех домах	из кирпича, камня	из бетона, железобетона, блоков, панелей	из дерева	из смешанного материала	из глины	из другого материала	материал не указан

Pilsētu un lauku iedzīvotāji - Городское и сельское население

Dzīvojamās telpas tipu uzrādījušie	2557152	1082025	806862	517957	133140	4109	13010	49	Всего указавших тип жилого помещения
Dzīvo telpās ar labierīcībām:									Проживают в помещениях, оборудованных:
ar elektrību	2551614	1080913	806193	514523	132895	4098	12986	6	электричеством
ar centrālapkuri	1719527	825475	772484	51777	62010	342	7432	7	центральным отоплением
ar ūdensvadu	201997	970428	783088	172197	84387	823	8973	13	водопроводом
ar kanalizāciju	1895841	928506	774700	114377	69866	504	7885	3	канализацией
ar karsto ūdeni	1548015	719152	748670	28689	45774	138	5586	6	горячим водоснабжением
ar gāzi	2251786	969897	754813	400107	112335	3306	11314	14	газом
ar grīdas elektropļiti	73984	33788	36462	2100	1472	7	155	-	электроплитой напольной
ar vannu vai dušu	1652811	790483	759835	42892	52633	202	6763	3	ванной или душем
bez labierīcībām	2836	209	125	2408	79	3	11	1	благоустройств нет
labierīcību veids nav uzrādīts	34	1	3	2	-	-	-	28	не указавшие вид благоустройства
Telpas vidējā platība uz 1 cilvēku, m ² :									Средний размер площади на 1 человека, кв.м.:
kopējā	18	17	17	22	21	23	23	4	общей
dzīvojamā	11	11	11	15	13	14	14	3	жилой

Dzīvojamās telpas tipu uzrādītājs	Tai skaitā ar ārējo materiālu В том числе в домах, где наружные стены								Всего указавших тип жилого помещения
	Visās mājās dzīvojošie	kieģeļi vai akmens	betons, dzelzsbetons, bloki vai paneļi	koki	jaukts materiāls	māli	cits materiāls	materiāls nav uzrādīts	
Проживающие во всех домах	из кирпича, камня	из бетона, железобетона, блоков, панелей	из дерева	из смешанного материала	из глины	из другого материала	материал не указан		
Pilsētu iedzīvotāji - Городское население									
Dzīvojamās telpas tipu uzrādītājs	I800703	837066	644143	235156	77336	664	6289	49	Всего указавших тип жилого помещения
Dzīvo telpās ar labierīcībām:									Проживают в помещениях, оборудованных:
ar elektrību	I798727	836310	643620	234638	77202	662	6289	6	электричеством
ar centrālapkuri	I395469	690656	628507	33760	39395	74	3070	7	центральным отоплением
ar ūdensvadu	I604033	790674	632298	123153	53674	308	3913	13	водопроводом
ar kanalizāciju	I521896	762686	626849	84814	44070	224	3250	3	канализацией
ar karsto ūdeni	I286194	620980	616555	17936	28816	43	1858	6	горячим водоснабжением
ar gāzi	I622012	764943	602458	183340	65532	521	5204	14	газом
ar grīdas elektropлити	67081	29425	34536	1673	1300	-	147	-	электроплитой напольной
ar vannu vai dušu	I329595	651663	617748	26222	31481	57	2421	3	ванной или душем
bez labierīcībām	389	118	66	167	35	2	-	1	благоустройстве нет
labierīcību veids nav uzrādīts	31	-	3	-	-	-	-	28	не указавшие вид благоустройства
Telpas vidējā platība uz 1 cilvēku, m ² :									Средний размер площади на 1 человека, кв.м:
kopējā	I6	I7	I7	I8	I9	I6	22	4	общей
dzīvojamā	II	II	II	I2	I3	I3	I4	3	жилой

Visās mājās dzīvojošie	Tai skaitā ar āršiemu materiālu В том числе в домах, где наружные стены					
	kieģeļi vai akmeņi	betons, dzelzsbetons, bloki vai paneļi	koki	jaukts materiāls	māli	cits materiāls
Проживающие во всех домах	из кирпича, камня	из бетона, железобетона, блоков, панелей	из дерева	из смешанного материала	из глины	из другого материала

Lauku iedzīvotāji - Сельское население

Dzīvojamās telpas tipu uzrādījušie	756449	244959	162719	282801	55804	3445	6721	Всего указавших тип жилого помещения
Dzīvo telpās ar labierīcībām:								Проживают в помещениях, оборудованных:
ar elektrību	752887	244603	162573	279885	55693	3436	6697	электричеством
ar centrālapkuri	324058	134819	143977	18017	22615	268	4362	центральным отоплением
ar ūdensvadu	415876	179754	150790	49044	30713	515	5060	водопроводом
ar kanalizāciju	373945	165820	147851	29563	25796	280	4635	канализацией
ar karsto ūdeni	261821	98172	132115	10753	16958	95	3728	горячим водоснабжением
ar gāzi	629774	204954	152355	216767	46803	2785	6110	газом
ar grīdas elektropļiti	6903	4363	1926	427	172	7	8	электроплитой напольной
ar vannu vai dušu	323216	138820	142087	16670	21152	145	4342	ванной или душем
bez labierīcībām	2447	91	59	2241	44	1	11	благоустройств нет
labierīcību veids nav uzrādīts	3	1	-	2	-	-	-	не указавшие вид благоустройства
Telpas vidējā platība uz 1 cilvēku, m ² :								Средний размер площади на 1 человека, кв.м:
kopējā	21	18	18	26	23	23	25	общей
dzīvojamā	14	12	11	17	14	14	15	жилой

F-4

IEDZĪVOTĀJU SADALĪJUMS PĒC ĒKU, KURĀS VIŅI DZĪVO, LABĪEKĀRTOJUMA UN PIEDERĪBAS
РАСПРЕДЕЛЕНИЕ НАСЕЛЕНИЯ ПО ВИДАМ БЛАГОУСТРОЙСТВА И ПРИНАДЛЕЖНОСТИ ДОМОВ, В КОТОРЫХ ОНО ПРОЖИВАЕТ

	Pilsētu un lauku iedzīvotāji Городское и сельское население			Pilsētu iedzīvotāji Городское население			Lauku iedzīvotāji Сельское население			
	dzīvojoši ēkās, kas pieder - проживающее в домах, принадлежащих									
	valsts, koo- peratīvajai vai sabied- riskajai or- ganizācijai	dzīvokļu celtniecī- bas koope- ratīvam	pilsoniem personis- kajā īpa- šumā	valsts, koo- peratīvajai vai sabied- riskajai or- ganizācijai	dzīvokļu celtniecī- bas koope- ratīvam	pilsoniem personis- kajā īpa- šumā	valsts, koo- peratīvajai vai sabied- riskajai or- ganizācijai	dzīvokļu celtniecī- bas koope- ratīvam	pilsoniem personis- kajā īpa- šumā	
	государст- венной, кoo- перативной, обществен- ной органи- зации	жилищно- строитель- ному кoo- перативу	гражданам на праве личной соб- ственности	государст- венной, кoo- перативной, обществен- ной органи- зации	жилищно- строитель- ному кoo- перативу	гражданам на праве личной соб- ственности	государст- венной, кoo- перативной, обществен- ной органи- зации	жилищно- строитель- ному кoo- перативу	гражданам на праве личной соб- ственности	
Dzīvojamās telpas tipu uzrādījušie	I966708	I0537I	484992	I493756	I03902	202974	472952	I469	2820I8	Всего указавших тип жилого помещения
Dzīvo telpās ar lab- ierīcībām:										Проживают в помещениях оборудованных:
ar elektrību	I964475	I05295	48I8I2	I492284	I0383I	202590	472I9I	I464	279222	электричеством
ar centrālapkuri	I492742	I0459I	I22I75	I2I8II5	I03267	74073	274627	I324	48I02	центральным отоплением
ar ūdensvadu	I734992	I04865	I80023	I398094	I03434	I0248I	336898	I43I	77542	водопроводом
ar kanalizāciju	I666565	I04629	I2463I	I349I43	I03259	69483	3I7422	I370	55I48	канализацией
ar karsto ūdeni	I380337	I04209	63453	II48538	I0293I	347I4	23I799	I278	23739	горячим водоснаб- жением
ar gāzi	I752I2I	9797I	40I665	I353202	96529	I72257	3989I9	I442	229408	газом
ar grīdas elektroplīti	65345	6939	I700	58924	693I	I226	642I	8	474	электроплитой ка- пельной
ar vannu vai dušu	I4648I8	I04033	83947	II82763	I02689	44I35	282055	I344	398I2	ванной или душем
bez labierīcībām	540	4	2286	227	4	I52	3I3	-	2I34	облагодрустройства нет
labierīcību veids nav uzrādīts	I	-	3	-	-	I	I	-	2	не указавшие вид облагодрустройства
elpas vidējā platība uz I cilvēku, m ² :										Средний размер пло- щади на I человека, кв.м:
kopējā	I6	I8	26	I6	I8	23	I7	22	28	общей
dzīvojamā	II	I2	I7	II	II	I5	II	I3	I9	жилой

F-5

IEDZĪVOTĀJU SADALĪJUMS PA DZĪVOJAMO TĒLPU, KURĀS VIŅI DZĪVO, TIPIEM UN PĒC ISTABU SKAITA
 РАСПРЕДЕЛЕНИЕ НАСЕЛЕНИЯ ПО ТИПАМ ЖИЛЫХ ПОМЕЩЕНИЙ И ЧИСЛУ КОМНАТ ДОМОВ, В КОТОРЫХ ОНО ПРОЖИВАЕТ

Visās mājās dzīvojošie Проживающие во всех домах	Tāl skaitā aizņemto istabu skaits В том числе занимают число комнат						Istab skaits nav uzrādīts не указавшие число комнат
	istabas daļa часть комнат	I	2	3	4 un vairāk и более		

Pilsētu un lauku iedzīvotāji - Городское и сельское население

Dzīvojamās telpas tipu uzrādījušie	2557152	70279	553460	1039269	663997	228791	1356	Всего указавших тип жилого помещения
tai skaitā dzīvo:								в том числе проживают:
individuālajā mājā	411371	-	21965	96604	167855	124778	169	в индивидуальном доме
individuālās mājas daļā	123864	451	36502	52883	25792	8230	6	в части индивидуального дома
atsevišķā dzīvoklī	1667672	-	299183	821282	453657	92425	1125	в отдельной квартире
kopējā (komunālajā) dzīvoklī	208210	6589	113024	68500	16693	3358	46	в общей (коммунальной) квартире
kopmītņē	146035	63239	82786	-	-	-	10	в общежитии

Pilsētu iedzīvotāji - Городское население

Dzīvojamās telpas tipu uzrādījušie	1800703	51618	432863	744510	447744	123058	910	Всего указавших тип жилого помещения
tai skaitā dzīvo:								в том числе проживают:
individuālajā mājā	141234	-	4727	22071	65953	48410	73	в индивидуальном доме
individuālās mājas daļā	64035	220	17530	27027	14631	4621	6	в части индивидуального дома
atsevišķā dzīvoklī	1290748	-	236251	634445	352244	67033	775	в отдельной квартире
kopējā (komunālajā) dzīvoklī	185699	5926	100350	60967	14916	2994	46	в общей (коммунальной) квартире
kopmītņē	116987	45472	73505	-	-	-	10	в общежитии

Visās mājās dzīvojošie	Tai skaitā aizņemto istabu skaits В том числе занимают число комнат				Istabu skaits nav uzrādīts не указав- шие число комнат
	Istabas daļa часть ком- наты	I	2	3	

Lauku iedzīvotāji - Сельское население

Dzīvojamās telpas tipu uzrādījušie	756449	18661	120597	294759	216253	105733	446	Всего указавших тип жилого помещения
tai skaitā dzīvo:								в том числе проживают:
individuālajā mājā	270137	-	17238	74533	101902	76368	96	в индивидуальном доме
individuālās mājas daļā	59829	231	18972	25856	11161	3609	-	в части индивидуального дома
atsevišķā dzīvoklī	376924	-	62932	186837	101413	25392	350	в отдельной квартире
kopējā (komunālajā) dzīvoklī	22511	663	12174	7533	1777	364	-	в общей (коммунальной) квартире
kopmītnē	27048	17767	9281	-	-	-	-	в общежитии

IEDZĪVOTĀJU SADALĪJUMS PA DZĪVOJAMO TELPU TIPIEM
РАСПРЕДЕЛЕНИЕ НАСЕЛЕНИЯ ПО ТИПАМ ЖИЛЫХ ПОМЕЩЕНИЙ
(procentos - в процентах)

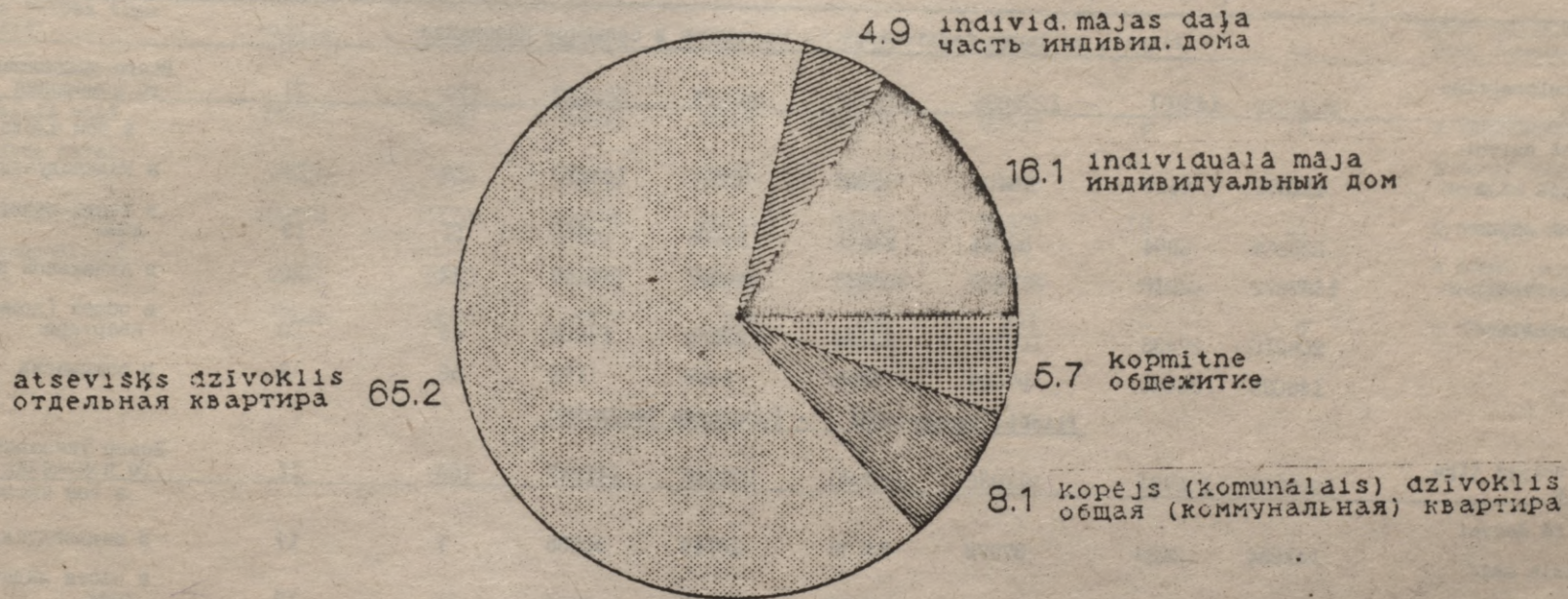

F-6

IEDZĪVOTĀJU SADALĪJUMS PA DZĪVOJAMO TELPU, KURĀS VIŅI DZĪVO, TIPIEM UN PĒC DZĪVOJAMĀS PLATĪBAS

РАСПРЕДЕЛЕНИЕ НАСЕЛЕНИЯ ПО ТИПАМ ЖИЛЫХ ПОМЕЩЕНИЙ И РАЗМЕРУ ЖИЛОЙ ПЛОЩАДИ ДОМОВ, В КОТОРЫХ ОНО ПРОЖИВАЕТ

Dzīvojamās telpas tipu uzrādījušie	Visās mājās dzīvojošie	Tas skaitā ar dzīvojamo platību uz 1 cilvēku, m ² В том числе с размером жилой площади, приходящейся на I человека, КВ.М						Vidējā dzīvojamā platība uz 1 cilvēku, m ²	Средний размер жилой площади на I человека, КВ.М
		Iīdz 5 до	5-10	11-14	15-19	20 un vairāk и более	platība nav uzrādīta не указав- шие размер площади		
<u>Pilsētu un lauku iedzīvotāji - Городское и сельское население</u>									
Dzīvojamās telpas tipu uzrādījušie	2557152	143101	1229886	531617	369937	282432	179	II	Всего указавших тип жилого помещения
tai skaitā dzīvo:									в том числе проживают:
individuālajā mājā	411371	6418	98404	89242	81884	135410	13	I8	в индивидуальном доме
individuālās mājas daļā	123864	8954	52064	23431	18406	20998	11	I3	в части индивидуального дома
atsevišķā dzīvoklī	1667672	64210	872422	380425	240297	110246	72	II	в отдельной квартире
kopējā (komunālajā) dzīvoklī	208210	27435	109337	33132	23655	14606	45	IO	в общей (коммунальной) квартире
kopmītņā	146035	36084	97659	5387	5695	1172	38	6	в общежитии
<u>Pilsētu iedzīvotāji - Городское население</u>									
Dzīvojamās telpas tipu uzrādījušie	1800703	106794	911936	380520	259348	141942	163	II	Всего указавших тип жилого помещения
tai skaitā dzīvo:									в том числе проживают:
individuālajā mājā	141234	2489	37972	33136	28745	38885	7	I7	в индивидуальном доме
individuālās mājas daļā	64035	5249	27863	12236	9217	9459	11	I2	в части индивидуального дома
atsevišķā dzīvoklī	1290748	47097	667717	301201	195152	79429	62	VI	в отдельной квартире
kopējā (komunālajā) dzīvoklī	135699	24055	97062	29748	21421	13368	45	IO	в общей (коммунальной) квартире
kopmītņā	118987	27904	81322	4109	4813	801	38	7	в общежитии

Visās mājās dzīvojošie	Tai skaitā ar dzīvojamo platību uz 1 cilvēku, м ² В том числе с размером жилой площади, приходящейся на 1 человека, кв.м						Vidējā dzīvojamā platība uz 1 cilvēku, м ²
	Proģивающие во всех домах	līdz 5 до	5-10	11-14	15-19	20 un vairāk и более	

Lauku iedzīvotāji - Сельское население

Dzīvojamās telpas tipu uzrādījušie	756449	36307	317950	151097	110589	140490	16	14	Всего указавших тип жилого помещения
tai skaitā dzīvo:									в том числе проживают:
individuālajā mājā	270137	3929	60432	56106	53139	96525	6	19	в индивидуальном доме
individuālās mājas daļā	59829	3705	24201	11195	9189	11539	-	14	в части индивидуального дома
atsevišķā dzīvoklī	376924	17113	204705	79134	45145	30817	10	11	в отдельной квартире
kopējā (komunālajā) dzīvoklī	22511	3380	12275	3384	2234	1238	-	9	в общей (коммунальной) квартире
kopmitnē	27048	8180	16337	1278	882	371	-	6	в общежитии

F-7

ĢIMENES LOSEKĻU UN VIENINIEKU SADALĪJUMS PA DZĪVOJAMO TĒLPU TIPIEM UN VIDĒJĀ PLATĪBA UZ 1 CILVĒKU
РАСПРЕДЕЛЕНИЕ ЧЛЕНОВ СЕМЕЙ И ОДИНОЧЕК ПО ТИПАМ ЖИЛЫХ ПОМЕЩЕНИЙ И СРЕДНИЙ РАЗМЕР ПЛОЩАДИ НА 1 ЧЕЛОВЕКА

Pavisam Всего	Tai skaitā - В том числе				Ģimeņu skaits Число семей	Tai skaitā sastāv no cilvēkiem В том числе состоящие из человек				
	ģimenes locekļi, kas dzīvo члены семей, проживающие		viēninieki одиночки	2		3	4	5 un vairāk и более		
	kopā ar ģimeni совместно с семьей	atsevišķi no ģimenes отдельно от семьи								
<u>Pilsētu un lauku iedzīvotāji - Городское и сельское население</u>										
Dzīvojamās telpas tipu uzrādījušie	2557152	2253461	69944	233747	721663	272750	206950	162156	79807	Всего указавших тип жилого помещения
tai skaitā dzīvo:										в том числе проживают:
individuālajā mājā	411371	368330	6890	36151	118041	53372	26917	19825	17927	в индивидуальном доме
individuālās mājas daļā	123864	102806	4151	16907	34686	15944	8835	6684	3223	в части индивидуального дома
atsevišķā dzīvoklī	1667672	1531828	19722	116122	483816	168879	143195	118145	53597	в отдельной квартире
kopējā (komunālajā) dzīvoklī	208210	176840	6815	24555	61163	27289	19082	10810	3982	в общей (коммунальной) квартире
kopmītņā	146035	73657	32366	40012	23957	7266	8921	6692	1078	в общежитии
Dzīvo citās dzīvojamās telpās	3295	1776	892	627	572	220	159	139	54	Проживают в других жилых помещениях
Irš dzīvojamo telpu pie atsevišķiem pilsoņiem	17433	12165	1435	3833	4117	1649	1359	863	246	Снимают жилое помещение у отдельных граждан
Telpas vidēja platība uz 1 cilvēku, м ²										Средний размер площади на 1 человека, кв.м:
kopējā	18	16	14	32	16	23	16	13	12	общей
dzīvojamā	11	11	9	20	11	15	11	9	8	жилой

Pavisam Всего	Tai skaitā - В том числе			Ģimeņu skaits Число семей	Tai skaitā sastāv no cilvēkiem В том числе состоящие из человек			
	ģimenes locekļi, kas dzīvo члены семей, проживающие kopā ar ģimeni совместно с семьей	atsevišķi no ģimenes отдельно от семьи	vieninieki одиночки		2	3	4	5 un vairāk и более

Pilsētu iedzīvotāji - Городское население

Dzīvojamās telpas tipu uzrādījušie	I800703	I59723I	478I4	I55658	5I5327	I9I200	I55548	II7566	5I0I3	Всего указавших тип жилого помещения
tai skaitā dzīvo:										в том числе проживают:
individuālajā mājā	I4I234	I2942I	I925	9888	40509	I6726	9834	7433	65I6	в индивидуальном доме
individuālās mājas daļā	64035	54365	204I	7629	I840I	8279	4926	3655	I54I	в части индивидуального дома
atsevišķā dzīvoklī	I290748	II88575	I48I7	87356	379997	I36270	II5545	90703	38479	в отдельной квартире
kopējā (komunālajā) dzīvoklī	I85699	I5856I	5966	2II72	54897	245I3	I7I68	9680	3536	в общей (коммунальной) квартире
kopmitnē	II8987	66309	23065	296I3	2I523	64I2	8075	6095	94I	в общежитии
Dzīvo citās dzīvojamās telpās	2460	II93	8I3	454	38I	I34	II8	94	35	Проживают в других жилых помещениях
Irē dzīvojamo telpu pie atsevišķiem pilsoņiem	I0752	7693	967	2092	2646	I049	940	555	I02	Снимают жилое помещение у отдельных граждан
Telpas vidējā platība uz I cilvēku, м ² :										Средний размер площади на I человека, кв.м:
kopējā	I6	I5	II	29	I5	2I	I6	I3	II	общей
dzīvojamā	II	I0	7	I8	I0	I4	I0	8	7	жилой

Pavisam Всего	Tai skaitā - В том числе				Ģimeņu skaits Число семей	Tai skaitā sastāv no cilvēkiem В том числе состоящие из человек				
	ģimenes locekļi, kas dzīvo члены семей, проживающие		vieni- nieki одиночки	kopā ar ģimeni совместно с семьей		atsevišķi no ģimenes отдельно от семьи	2.	3	4	5 un vairāk и более
<u>Lauku iedzīvotāji - Сельское население</u>										
Dzīvojamās telpas tipu uzrādījušie	756449	656230	22130	78089	206336	81550	51402	44590	28794	Всего указавших тип жилого помещения
tai skaitā dzīvo:										в том числе проживают:
individuālajā mājā	270137	238909	4965	26263	77532	36646	17083	12392	11411	в индивидуальном доме
individuālās mājas daļā	59829	48441	2110	9278	16285	7665	3909	3029	1682	в части индивидуального дома
atsevišķā dzīvoklī	376924	343253	4905	28766	103819	33609	27650	27442	15118	в отдельной квартире
kopējā (komunālajā) dzīvoklī	22511	18279	849	3383	6266	2776	1914	1130	446	в общей (коммунальной) квартире
kopmītnē	27048	7348	9301	10399	2434	854	846	527	137	в общежитии
Dzīvo citās dzīvojamās telpās	835	583	79	173	191	86	41	45	19	Проживают в других жилых помещениях
Irē dzīvojamo telpu pie atsevišķiem pilsoņiem	6681	4472	468	1741	1471	600	419	308	144	Снимают жилое помещение у отдельных граждан
Telpas vidējā platība uz 1 cilvēku, м ² :										Средний размер площади на 1 человека, кв.м.
kopējā	21	18	22	39	18	28	19	15	12	общей
dzīvojamā	14	12	14	25	12	18	12	10	8	жилой

F-8

RĪGAS IEDZĪVOTĀJU SADALĪJUMS PA DZĪVOJAMO TELPU TIPIEM UN VIDĒJĀ PLATĪBA UZ 1 CILVĒKU
 РАСПРЕДЕЛЕНИЕ НАСЕЛЕНИЯ г.РИГИ ПО ТИПАМ ЖИЛЫХ ПОМЕЩЕНИЙ И СРЕДНИЙ РАЗМЕР ПЛОЩАДИ НА 1 ЧЕЛОВЕКА

Pavisam Всего	Tai skaitā - В том числе				Ģimeņu skaits Число семей	Tai skaitā sastāv no cilvēkiem В том числе состоящие из человек				Всего указавших тип жилого помещения
	Ģimenes locekļi, kas dzīvo kopā ar ģimeni совместно с семьей		atsevišķi no ģimenes отдельно от семьи	vieniņnieki одиночки		2	3	4	5 un vairāk и более	
	Ģимени проживающие члены семей, проживающие									
Dzīvojamās telpas tipu uzrādījušie	865397	765990	25831	73576	247547	91787	76787	54313	24660	
tai skaitā dzīvo:										в том числе проживают:
individuālajā mājā	19884	18569	320	995	5404	1825	1352	1098	1129	в индивидуальном доме
individuālās mājas daļā	16503	14229	632	1642	4655	1909	1296	975	475	в части индивидуального дома
atsevišķā dzīvoklī	639523	591539	8081	39903	189086	67648	58537	42934	19967	в отдельной квартире
kopējā (komunālajā) dzīvoklī	132646	113482	4282	14882	39040	17314	12100	6890	2736	в общей (коммунальной) квартире
kopm^nēs	56841	28171	12516	16154	9362	3091	3502	2416	353	в общежитии
Dzīvo citās dzīvojamās telpās	1259	469	642	148	154	52	58	33	11	Проживают в других жилых помещениях
Irē dzīvojamo telpu pie atsevišķiem pilsoņiem	2876	1930	414	532	672	288	228	126	30	Снимают жилое помещение у отдельных граждан
Telpas vidējā platība uz 1 cilvēku, м ² :										Средний размер площади на 1 человека, кв.м:
kopējā	16	15	11	26	15	21	16	13	11	общей
dzīvojamā	10	10	7	16	10	13	10	9	8	жилой

IEDZĪVOTĀJU SADALĪJUMS PĒC ĒKU, KURĀS VIŅI DZĪVO, UZCEĻŠANAS LAIKA REPUBLIKĀNISKAJĀS PILSETĀS UN RAJONOS

F-9

РАСПРЕДЕЛЕНИЕ НАСЕЛЕНИЯ ПО ПЕРИОДУ ПОСТРОЙКИ ДОМОВ, В КОТОРЫХ ОНО ПРОЖИВАЕТ, ПО РЕСПУБЛИКАНСКИМ ГОРОДАМ И РАЙОНАМ

	Visas mājas dzīvojošie Проживающие во всех домах	Tai skaitā uzceltās - В том числе построенных							
		līdz 1918 до	1918-1940	1941-1950	1951-1960	1961-1970	1971-1980		1981-1988
Vieši iedzīvotāji	2557152	368189	355824	71149	214303	467241	593432	486949	Все население
Pilsētu iedzīvotāji	1800703	276325	155026	38251	154339	369388	458857	348456	Городское население
Lauku iedzīvotāji	756449	91864	200798	32898	59964	97853	134575	138493	Сельское население
Rīga	865397	190352	71634	10485	63245	178352	206319	144974	Рига
Daugavpils	118144	7144	5106	6035	15172	28727	27933	28025	Даугавпилс
Jelgava	70467	3391	4821	2447	8148	17997	20712	12950	Елгава
Jūrmala	56012	7940	8417	1765	3172	11397	13979	9337	Юрмала
Liepāja	109642	22152	6730	1309	8720	19092	27548	24088	Лиепая
Rēzekne	40290	998	2710	1897	5274	9010	10807	9594	Резекне
Ventspils	48581	5122	3148	1053	4608	11808	13559	9280	Вентспилс
Aizkraukles rajons	43229	4060	8771	1512	2882	7306	8932	9766	Айзкраукльский район
Alūksnes rajons	27985	3040	7975	1395	2648	3627	3824	5475	Алуксненский район
Balvu rajons	32936	1346	8374	2247	4010	4316	6799	5843	Балвский район
Bauskas rajons	54411	6386	10031	1277	4466	8526	12251	11471	Бауский район
Cēsu rajons	61970	13503	13411	1060	3476	10181	9362	10977	Цесисский район
Daugavpils rajons	45409	2423	12369	2976	4534	6339	8434	8334	Даугавпилсский район
Dobele rajons	43056	5120	7501	1141	4647	6469	10817	7361	Добельский район
Gulbenes rajons	28914	3968	6791	1212	2222	3981	5447	5293	Гулбенский район
Jēkabpils rajons	59280	4759	10352	2190	4531	7335	14744	16369	Екабпилсский район
Jelgavas rajons	38063	4390	8187	1528	3685	4965	7160	8148	Елгавский район

Turpinājums	Visas mājas dzīvotāji	Tā skaitā uzceltas - В том числе построенных							Продолжение
		līdz до 1918	1918-1940	1941-1950	1951-1960	1961-1970	1971-1980	1981-1988	
Krāslavas rajons	39791	2088	9377	2477	4498	5673	7911	7767	Краславский район
Kuldīgas rajons	39888	6634	8469	1118	2690	6429	7021	7527	Кулдигский район
Liepājas rajons	52541	6421	9951	2909	5398	9015	9895	8947	Лиепайский район
Limbažu rajons	39840	7000	9940	888	2973	5442	7611	5986	Лимбажский район
Ludzas rajons	41120	2008	9943	3406	4996	6186	7480	7101	Лудзенский район
Madonas rajons	48253	6647	10658	1826	5139	6487	9021	8475	Мадонский район
Ogres rajons	63638	2576	10406	1272	2858	11848	19826	14852	Огрский район
Preiļu rajons	44553	1303	9106	2672	5101	5967	10757	9647	Прейльский район
Rēzeknes rajons	42099	1687	10758	3748	6279	5690	6867	7067	Резекненский район
Rīgas rajons	146437	7409	17477	2474	8932	28164	46086	35895	Рижский район
Saldus rajons	38072	3471	6629	1523	3469	5952	8715	8312	Салдусский район
Talsu rajons	48483	7835	11577	1152	4128	6624	9607	7560	Талсинский район
Tukuma rajons	56554	9890	11145	1601	4245	8605	10968	10080	Тукумский район
Valkas rajons	36200	6908	8626	741	3276	5015	6379	5255	Валкский район
Valmieras rajons	60610	8127	11291	1400	3965	9331	13469	13026	Валмиерский район
Ventspils rajons	15307	2091	4143	413	916	1385	3192	3167	Вентспилсский район

	Pilsētu un lauku iedzīvotāji Городское и сельское население			Pilsētu iedzīvotāji Городское население			Lauku iedzīvotāji Сельское население			
	visās mājās dzīvojošie проживающее во всех домах	tai skaitā mājās, kas pieder valsts, kooperatīvajai vai sabiedriskajai organizācijai в том числе в домах, принадлежащих государственной, кооперативной, общественной организации	pilsoniem personiskajā, kā arī īpašumā гражданам на праве личной собственности	visās mājās dzīvojošie проживающее во всех домах	tai skaitā mājās, kas pieder valsts, kooperatīvajai vai sabiedriskajai organizācijai в том числе в домах, принадлежащих государственной, кооперативной, общественной организации	pilsoniem personiskajā, kā arī īpašumā гражданам на праве личной собственности	visās mājās dzīvojošie проживающее во всех домах	tai skaitā mājās, kas pieder valsts, kooperatīvajai vai sabiedriskajai organizācijai в том числе в домах, принадлежащих государственной, кооперативной, общественной организации	pilsoniem personiskajā, kā arī īpašumā гражданам на праве личной собственности	
Visi iedzīvotāji	2557152	2072079	484992	1800703	1597659	202974	756449	474421	292018	Все население
Rīga	865397	927979	37372	865397	927979	37372	-	-	-	Рига
Daugavpils	118144	97905	20236	118144	97905	20236	-	-	-	Даугавпилс
Jelgava	70467	57898	12568	70467	57898	12568	-	-	-	Елгава
Jūrmala	56012	46858	9150	56012	46858	9150	-	-	-	Юрмала
Liepāja	109642	101725	7914	109642	101725	7914	-	-	-	Лиепая
Rēzekne	40290	33778	6512	40290	33778	6512	-	-	-	Резекне
Ventspils	48581	40024	8554	48581	40024	8554	-	-	-	Вентспилс
Aizkraukles rajons	43229	31460	11769	23649	19166	4483	19580	12294	7286	Айзкраукльский район
Alūksnes rajons	27985	19177	9806	12075	9699	2374	15910	8478	7432	Алуксненский район
Balvu rajons	32936	17890	15045	13565	11136	2429	19371	6754	12616	Балвский район
Bauskas rajons	54411	40819	13591	15301	12936	2363	39110	27892	11228	Бауский район
Cēsu rajons	61970	47006	14964	23121	19150	3971	39849	27856	10993	Цесисский район
Daugavpils rajons	45409	24325	21084	4163	2915	1349	41246	21510	19736	Даугавпилсский район
Dobele rajons	43056	34197	8855	19020	15559	3461	24036	18638	5394	Добельский район
Gulbene rajons	28914	19513	9401	9879	7755	2124	19035	11758	7277	Гулбенский район
Jēkabpils rajons	59280	41203	18077	33914	26893	6921	25466	14310	11156	Якбпилсский район

Pilsētu un lauku iedzīvotāji Городское и сельское население			Pilsētu iedzīvotāji Городское население			Lauku iedzīvotāji Сельское население		
visās mājās dzīvojošie	tai skaitā mājās, kas pieder в том числе в домах принадлежащих	pilsorpiem, personisabiedriskajai organizācijai гражданам на праве личной собственности	visās mājās dzīvojošie	tai skaitā mājās, kas pieder в том числе в домах принадлежащих	pilsorpiem, personisabiedriskajai organizācijai гражданам на праве личной собственности	visās mājās dzīvojošie	tai skaitā mājās, kas pieder в том числе в домах принадлежащих	pilsorpiem, personisabiedriskajai organizācijai гражданам на праве личной собственности

Jelgavas rajons	38063	27702	10361	7932	6420	1512	30131	21292	8849	Елгавский район
Krāslavas rajons	39791	20776	19015	14785	10902	3983	25006	9874	15132	Краславский район
Kuldīgas rajons	39888	29210	10678	19969	15927	4042	19919	13283	6636	Куддигский район
Liepājas rajons	52541	36008	16524	18178	13873	4301	34363	22135	12223	Лиепайский район
Limbažu rajons	39840	28622	11218	17099	13944	3155	22741	14678	8063	Лимбажский район
Ludzas rajons	41120	21583	19537	16587	12087	4500	24533	9496	15037	Лудзенский район
Madonas rajons	48253	34363	13890	18799	14597	4202	29454	19766	9689	Мадонский район
Ogres rajons	63638	48008	15630	39921	31499	8422	23717	16309	7208	Огрский район
Preiļu rajons	44553	24835	19718	20845	17077	3768	23708	7758	15950	Преильский район
Rūzeknes rajons	42099	19665	22434	7445	5425	2020	34654	14240	20414	Резекненский район
Rīgas rajons	146437	117376	29061	38445	33382	5063	107992	83994	23998	Рижский район
Saldus rajons	38072	28323	9748	15264	11779	3484	22808	16544	6264	Салдуеский район
Talsu rajons	48483	32350	16133	22654	16885	5769	25829	15465	10364	Талсинский район
Tukuma rajons	56534	40378	16156	25181	19961	5220	31353	20417	10936	Тукумский район
Valkas rajons	36200	26304	9896	18363	14506	3857	17837	11798	6039	Валкский район
Valmieras rajons	60610	45584	15025	34948	27280	7667	25662	18304	7358	Валмиерский район
Ventspils rajons	15307	10236	5070	1168	838	329	14139	9398	4741	Вентспилсский район

F-11

IEDZĪVOTĀJU SADALĪJUMS PĒC ĒKU, KURĀS VIŅI DZĪVO, LABĪEKĀRTOJUMA REPUBLIKĀNISKAJĀS PILSETĀS UN RAJONOS

РАСПРЕДЕЛЕНИЕ НАСЕЛЕНИЯ ПО ВИДАМ БЛАГОУСТРОЙСТВА ДОМОВ, В КОТОРЫХ ОНО ПРОЖИВАЕТ, ПО РЕСПУБЛИКАНСКИМ ГОРОДАМ И РАЙОНАМ

Visi iedzīvotāji	Dzīvo telpās ar labierīcībām - Проживают в помещениях, оборудованных							2836	Все население
	ar elektrību электричеством	ar centrāl- apkuri центральным отоплением	ar ūdens- vadu водопроводом	ar kanāli- zācīju канализацией	ar karsto ūdeni горячим водо- снабжением	ar gāzi vai grīdas elektroplīti газом или электро- плитой напольной	ar vannu vai dušu ванной или душом		
Pilsētu iedzīvotāji	1798727	1395469	1604033	1521096	1286194	1689093	1329595	389	Городское население
Lauku iedzīvotāji	752887	324058	415876	373945	261821	636677	323216	2447	Сельское население
Rīga	864610	723934	845641	803580	684627	816669	694380	102	Рига
Daugavpils	118070	94435	100541	96218	88613	114839	87380	12	Даугавпилс
Jelgava	70342	59345	62675	59327	51856	63420	53050	36	Елгава
Jūrmala	55837	39623	43367	39601	34180	50204	34590	39	Юрмала
Liepāja	109563	82745	98834	94217	76494	103433	79362	12	Лиепая
Rēzekne	40070	31162	31927	31165	28547	38601	28567	29	Резекне
Ventspils	48530	36209	40866	38791	33723	46095	35075	21	Вентспилс
Aizkraukles rajons	43099	23033	26807	25362	20235	36840	22333	40	Айзкраукльский район
Alūksnes rajons	27868	9813	16194	13910	7775	23270	11240	98	Алуксненский район
Balvu rajons	32578	12525	15547	14730	11193	30230	13391	266	Бальский район
Bauskas rajons	54311	31154	36246	33608	25586	47667	29207	75	Бауский район
Cēsu rajons	61856	29881	44394	40201	25384	52332	31501	57	Цесисский район
Daugavpils rajons	45157	19174	21947	20198	15401	41046	16687	172	Даугавпилсский район
Dobele rajons	42993	25473	27933	26281	18123	37384	23846	41	Добельский район
Gulbenes rajons	28846	11736	17350	15671	9330	24283	13825	47	Гулбенский район
Jēkabpils rajons	59166	34019	38347	36324	29821	53635	32324	92	Екабпилсский район

Dzīvo telpās ar labierīcībām - Проживают в помещениях, оборудованных

	ar elektrību электричеством	ar centrāl- apkuri центральным отоплением	ar ūdens- vadu водопроводом	ar kanalizā- ciju канализацией	ar karsto ūdeni горячим водо- снабжением	ar gāzi vai grīdas elektroplīti газом или электро- плитой напольной	ar vannu vai dušu ванной или душом	bez labierīcī- bām благоустройств нет	
Jelgavas rajons	38029	20977	22197	20549	16390	32992	18455	12	Елгавский район
Krāslavas rajons	39466	14603	20577	17648	13063	36718	14830	227	Краславский район
Kuldīgas rajons	39844	17422	24807	22083	14613	33953	18550	24	Кулдигский район
Liepājas rajons	52419	25790	33577	30092	19115	45579	25801	48	Лиепайский район
Limbažu rajons	39743	17222	24056	21798	13989	34973	18181	49	Лимбажский район
Ludzas rajons	40647	14593	18791	17508	12519	36642	14760	363	Лудзенский район
Madonas rajons	48087	20289	29583	27007	18461	40011	23679	141	Мадонский район
Ogres rajons	63530	45757	49157	47129	40384	56523	42957	70	Огрский район
Preiļu rajons	44404	21735	23961	22244	18663	41379	19453	102	Прейльский район
Rēzeknes rajons	41763	15496	18812	17061	13237	36728	14424	263	Резекненский район
Rīgas rajons	146100	114215	121405	114380	100289	129917	106390	141	Рижский район
Saldus rajons	37923	21279	25491	23376	18045	32340	20867	34	Салдусский район
Talsu rajons	48384	21471	30355	26167	18136	41658	22019	53	Талсинский район
Tukuma rajons	56452	28093	34071	31834	21433	47845	26890	51	Тукумский район
Valkas rajons	36146	15383	21458	19565	13817	31283	16162	42	Валкский район
Valmieras rajons	60545	33682	43778	39839	29229	54646	34983	26	Валмиерский район
Ventpils rajons	15236	7259	9217	8377	5740	12630	7652	51	Вентспилсский район

F-12

IEDZĪVOTĀJU SADALĪJUMS PA DZĪVOJAMO TĒLPU TIPIEM UN VIDĒJĀ PLATĪBA
 UZ 1 CILVĒKU REPUBLIKĀNISKAJĀS PILSĒTĀS UN RAJONOS
 РАСПРЕДЕЛЕНИЕ НАСЕЛЕНИЯ ПО ТИПАМ ЖИЛЫХ ПОМЕЩЕНИЙ И СРЕДНИЙ РАЗМЕР
 ПЛОЩАДИ НА 1 ЧЕЛОВЕКА ПО РЕСПУБЛИКАНСКИМ ГОРОДАМ И РАЙОНАМ

	:Dzīvojamās: :telpas ti- :pu uzrādī- :jušie :Всего ук- :завших тип :жилого по- :мещения :						Tai skaitā dzīvo В том числе проживают :individuā- :lajā mājā :daļā :в индивиду- :альном доме :ального :дома :				:Dzīvo oitās: :dzīvojamās :telpās :в других :жилых по- :мещениях :				:Irē dzīvo- :jamo telpu: :pie atse- :višķiem :pilsoņiem :Снимают жи- :лое поме- :щение у от- :дельных :граждан :		:Vidējā platība 2 :uz 1 cilvēku, m: :Средний размер пло- :щади на 1 человека, :КВ.М :				Все население
Visi iedzīvotāji	2557152	411371	123864	1667672	208210	146035	3295	17433	18	II											
Pilsētu iedzīvo- tāji	1800703	141234	64035	1290748	185699	118987	2460	10752	16	II	Городское насе- ление										
Lauku iedzīvotāji	756449	270137	59829	376924	22511	27048	835	6681	21	I4	Сельское население										
Rīga	865397	19884	16503	639523	132646	56841	1259	2876	16	IO	Rīga										
Daugavpils	118144	11069	9051	80748	7860	9416	219	1180	15	IO	Daugavpils										
Jelgava	70467	9811	2794	46501	4525	6836	47	499	16	IO	Jelgava										
Jūrmala	56012	6706	3444	37683	4577	3602	60	225	16	IO	Jūrmala										
Liepāja	109642	5103	2632	86128	7948	7831	246	834	17	II	Liepāja										
Rēzekne	40290	4000	2521	28225	2382	3162	12	947	15	IO	Rēzekne										
Ventspils	48581	5789	2634	36562	2005	1591	17	237	17	I2	Вентспилс										
Aizkraukles rajons	43229	10754	2266	26844	1346	2019	62	200	19	I2	Айзкраукльский район										
Alūksnes rajons	27985	9961	1962	14088	865	1109	21	281	20	I4	Алуксненский район										
Balvu rajons	32936	14869	2071	13646	791	1559	7	251	21	I4	Балвский район										
Bauskas rajons	54411	11400	3587	35390	1770	2264	87	247	18	I2	Бауский район										
Cēsu rajons	61970	13809	4885	35994	3080	4202	25	740	20	I2	Цесисский район										
Daugavpils rajons	45409	19719	3862	17941	1309	2578	21	792	20	I4	Дaugavpilsский район										

	:Dzīvojamās: :telpas til- :pu uzrādī- :jušie :lajā mājā :daļā :Veselo ukā- :zavših tip- :žilogo po- :mešenia :						Tai skaitā dzīv В том числе проживают :individuā- :lās mājas :daļā :в индивиду- :в части :индивиду- :ального :дома :						:Dzīvo citās: :dzīvojamās :telpās :Proживают :в других :жилых по- :mešениях :						:Irš dzīvo- :jamo telpu: :pie atse- :višķiem :pilsotiem :Снимают жи- :лое помеще- :ние у от- :дельных :граждан :						:Vidējā platība :uz 1.cilvēku, m ² :Средний размер пло- :щади на 1 человека, :кв.м :корēja :jama :корēja :jama :общей :жилой :						
Dobeles rajons	43056	8399	1831	30090	1549	1187	20	352	18	12	Добельский район																				
Gulbenes rajons	28914	8744	2820	15546	654	1150	25	276	21	13	Гулбенский район																				
Jekabpils rajons	59280	16081	4781	34713	1464	2241	13	294	20	13	Екабпилсский район																				
Jelgavas rajons	38063	8838	2502	24280	1450	993	59	274	19	12	Елгавский район																				
Krāslavas rajons	39791	19982	2017	15081	826	1885	23	768	21	15	Краславский район																				
Kuldīgas rajons	39888	10316	2763	24370	736	1703	66	176	20	13	Кулдигский район																				
Liepājas rajons	52541	16320	3135	30123	1270	1693	89	403	21	13	Лиепайский район																				
Limbažu rajons	39840	10209	3204	23807	1676	944	5	397	20	13	Лимбажский район																				
Ludzas rajons	41120	20340	2092	16181	1062	1445	35	408	22	15	Лудзенский район																				
Madonas rajons	48253	14375	3230	27537	1669	1442	13	130	21	13	Мадонский район																				
Ogres rajons	63638	12535	4747	37620	5001	3735	147	678	18	11	Отрский район																				
Preiļu rajons	44553	19020	2687	19603	853	2390	83	321	21	14	Прейльский район																				
Rēzeknes rajons	42099	21378	2635	16094	769	1223	53	447	21	14	Резекненский район																				
Rīgas rajons	146437	22589	8387	97152	8961	9348	287	927	17	11	Рижский район																				
Saldus rajons	38072	7921	2260	25332	1271	1288	35	375	19	12	Салдусский район																				
Talsu rajons	48483	12239	4734	28784	1267	1459	75	380	20	13	Талсинский район																				
Tukuma rajons	56534	12941	4511	33935	2655	2492	121	497	18	12	Тукумский район																				
Valkas rajons	36200	8926	2676	21125	1516	1957	24	269	20	13	Валкский район																				
Valmieras rajons	60610	12872	3179	38081	2355	4123	29	653	18	12	Валmierский район																				
Ventspils rajons	15307	4472	1461	8945	102	327	10	99	23	14	Вентспилсский район																				

IEDZĪVOTĀJU SADALĪJUMS PĒC DZĪVOJAMĀS PLATĪBAS LIEĻUMA REPUBLIKĀNISKAJĀS PILSĒTĀS UN RAJONOS
 РАСПРЕДЕЛЕНИЕ НАСЕЛЕНИЯ ПО РАЗМЕРУ ЖИЛОЙ ПЛОЩАДИ ПО РЕСПУБЛИКАНСКИМ ГОРОДАМ И РАЙОНАМ

	Dzīvojamās telpas tipu uzrādījušie Указавшие тип жилого помещения	Dzīvojamās platības lielums uz 1 cilvēku, m ² Размер жилой площади, приходящейся на 1 человека, кв.м								Dzīvojamā platība, tūkst. m ² Жилая площадь, тыс. кв.м.	
		līdz 3 до 3	3-4	5-6	7-8	9-10	11-14	15-19	20 un vairāk и более		
Visi iedzīvotāji	2557152	10016	133085	332161	437333	460392	531617	369937	282432	30632	Все население
Pilsētu iedzīvotāji	1800703	6713	100081	247999	318793	345144	380520	259348	141942	20106	Городское население
Lauku iedzīvotāji	756449	3303	33004	84162	118540	115248	151097	110589	140490	10526	Сельское население
Rīga	865397	3166	51468	120509	144155	171155	192494	126758	55598	9445	Рига
Daugavpils	118144	511	5996	18362	23649	22133	23661	16124	7692	1257	Даугавпилс
Jelgava	70467	467	5312	10001	12312	14058	13331	9666	5316	767	Елгава
Jūrmala	56012	370	4015	8086	9261	9921	12123	8239	3989	613	Юрмала
Liepāja	109642	572	4781	14152	19137	24311	21528	14759	10398	1261	Лиепая
Rēzekne	40290	303	2761	5844	7420	7179	8019	5567	3196	440	Резекне
Ventspils	48581	71	1658	5200	8792	9968	10051	7592	5239	589	Вентспилс
Aizkraukles rajons	43229	116	1590	5319	7319	7353	8607	6813	6109	555	Айзкраукльский район
Aldūkšnes rajons	27985	68	941	2817	4509	4467	5907	4198	5078	391	Алукшненский район
Balvu rajons	32936	98	1080	3350	5156	4566	6605	5300	6781	479	Бальский район
Bauskas rajons	54411	218	3351	7395	10001	9033	10481	7381	6547	649	Бауский район
Cēsu rajons	61970	350	3196	8411	10517	9262	11738	9156	9340	802	Цесисский район
Daugavpils rajons	45409	369	2059	5182	7274	6746	8662	6193	8924	639	Даугавпилсский район
Dobele rajons	43056	192	2363	5424	7751	7386	8800	5983	5153	517	Добельский район
Gulbenes rajons	28914	76	1244	3569	4265	4276	5933	4545	5004	397	Гулбенский район
Jēkabpils rajons	59280	135	1831	5944	9541	9873	12781	9570	9605	799	Екабпилсский район

Dzīvojamās telpas tipu uzgā- dījušie Указавшие тип жилого помещения	Dzīvojamās platības lielums uz 1 cilvēku, m ² Размер жилой площади, приходящейся на 1 человека, кв.м									Dzīvojamā platība, tūkst. m ² Жилая площадь, тыс. кв.м.		
	līdz 3 до 3	3-4	5-6	7-8	9-10	11-14	15-19	20 и более	un vairāk и более			
Jelgavas rajons	38063	133	1970	4920	6695	6668	7348	5112	5217	473	Елгавский район	
Krāslavas rajons	39791	30	966	3427	5876	5688	8332	6444	9028	605	Краславский район	
Kuldīgas rajons	39888	132	1764	4349	6983	6841	7995	5729	6094	517	Кулдигский район	
Liepājas rajons	52541	115	2055	5697	8579	8468	11075	7846	8700	708	Лиепайский район	
Limbažu rajons	39840	78	2068	5104	6762	6113	7791	5770	6154	519	Лимбажский район	
Ludzas rajons	41120	201	1500	3704	5356	5960	8260	6606	9533	631	Лудзенский район	
Madonas rajons	48253	79	1773	5165	8182	7970	9942	7216	7926	646	Мадонский район	
Ogres rajons	63638	243	3668	8487	11443	11761	12949	8191	6896	748	Огрский район	
Preiļu rajons	44553	72	1794	4559	6468	6322	8774	6799	9765	663	Прейльский район	
Rēzeknes rajons	42099	222	1527	4277	5773	6291	8330	6350	9325	625	Резекненский район	
Rīgas rajons	146437	573	8444	22130	29305	26967	28578	18236	12149	1615	Рижский район	
Saldus rajons	38072	56	1912	4438	6753	6752	7667	5375	5177	476	Салдусский район	
Talsu rajons	48483	248	1995	5358	8625	7296	9790	7315	7851	643	Талсинский район	
Tukuma rajons	56534	197	3413	7972	10282	8645	10955	7735	7334	688	Тукумский район	
Valkas rajons	36200	115	1657	3859	5819	5342	7659	5729	6017	488	Валкский район	
Valmieras rajons	60610	392	2526	7604	11018	9471	12184	9213	8200	766	Валмиерокий район	
Ventspils rajons	15307	48	407	1496	2355	2150	3327	2426	3097	221	Вентспилсский район	

F-14

KOPĒJĀ UN DZĪVOJAMĀ PLATĪBA UZ 1 CILVĒKU ATKARĪBĀ NO ĢIMENES LĪELUMA REPUBLIKĀNISKAJĀS PĪLSĒTĀS UN RAJONOS
 ОБЩАЯ И ЖИЛАЯ ПЛОЩАДЬ НА 1 ЧЕЛОВЕКА В ЗАВИСИМОСТИ ОТ РАЗМЕРА СЕМЬИ ПО РЕПУБЛИКАНСКИМ ГОРОДАМ И РАЙОНАМ

	Kopējā platība uz 1 cilvēku, m ² Общая площадь на 1 человека, кв.м					Dzīvojamā platība uz 1 cilvēku, m ² Жилая площадь на 1 человека, кв.м					Vidēja platība uz vieninieku, m ² Средняя площадь на одиночку, кв.м		
	vidēji uz 1 ģimenes locekli	uz 2 cilvēkiem	uz 3 cilvēkiem	uz 4 cilvēkiem	uz 5 un vairāk cilvēkiem	vidēji uz 1 ģimenes locekli	uz 2 cilvēkiem	uz 3 cilvēkiem	uz 4 cilvēkiem	uz 5 un vairāk cilvēkiem	kopējā	dzīvojamā	
	tai skaitā ģimenēs, kas sastāv no kopā dzīvojošiem cilvēkiem					tai skaitā ģimenēs, kas sastāv no kopā dzīvojošiem cilvēkiem							
	в том числе в семьях, состоящих из совместно проживающих человек					в том числе в семьях, состоящих из совместно проживающих человек							
	2	3	4	5	un vairāk и более	2	3	4	5	un vairāk и более	общая	жилая	
Visi iedzīvotāji	16	24	17	14	12	11	15	11	9	8	34	22	Все население
Pilsētu iedzīvotāji	16	22	16	13	11	10	14	10	9	8	31	19	Городское население
Lauku iedzīvotāji	19	28	19	15	12	12	19	12	10	8	42	27	Сельское население
Rīga	15	21	16	13	11	10	14	10	9	8	29	18	Рига
Daugavpils	14	21	15	12	10	10	14	10	8	7	30	19	Даугавпилс
Jelgava	16	22	16	13	11	10	14	10	9	8	28	18	Елгава
Jūrmala	15	21	16	13	11	10	14	10	9	7	32	20	Юрмала
Liepāja	16	22	16	13	11	10	15	10	8	7	33	22	Лиепая
Rēzekne	15	21	15	12	10	10	14	10	8	7	31	20	Резекне
Ventspils	16	23	16	13	11	11	15	11	9	8	34	23	Вентспилс
Aizkraukles rajons	17	26	18	14	12	11	17	11	9	8	38	24	Айзкраукльский р-н
Alūksnes rajons	18	27	18	15	12	12	18	12	10	8	39	25	Алуксненский район
Balvu rajons	18	27	18	14	12	13	19	12	10	8	42	29	Балвский район
Bauskas rajons	17	25	18	14	12	11	16	11	9	7	37	22	Бауский район
Cēsu rajons	18	26	18	15	13	11	17	12	9	8	38	24	Цесисский район
Daugavpils rajons	18	27	18	14	12	12	19	12	9	8	40	26	Даугавпилсский р-н
Dobele rajons	17	25	17	14	12	11	16	11	9	8	38	23	Добельский район
Gulbene rajons	19	27	19	15	13	12	18	12	10	8	39	24	Гулбенский район
Jēkabpils rajons	18	26	18	14	12	12	18	12	9	8	39	25	Екабпилсский район
Jelgavas rajons	17	26	18	14	12	11	16	12	9	8	35	22	Елгавский район
Krāslavas rajons	19	27	18	15	12	13	19	12	10	8	45	31	Краславский район
Kuldīga rajons	18	27	18	14	12	12	17	12	9	8	39	24	Кулдигский район

	Kopējā platība uz 1 cilvēku, m ² Общая площадь на 1 человека, кв.м					Dzīvojamā platība uz 1 cilvēku, m ² Жилая площадь на 1 человека, кв.м					Vidējā platība uz vieninieku, m ² Средняя площадь на одиночку, кв.м		
	vidēji uz 1 ģi- menes lo- sekli	2	3	4	5 un vai- rāk I члена семьи	vidēji uz 1 ģi- menes losekli	2	3	4	5 un vai- rāk I члена семьи	корēja общая	dzīvojamā жилая	
Liepājas rajons	19	29	19	15	13	12	18	12	10	8	42	25	Ляпайский район
Limbažu rajons	18	27	19	14	12	11	17	12	9	8	40	26	Лимбажский район
Ludzas rajons	19	27	18	15	12	13	19	12	10	8	44	30	Лудзенский район
Madonas rajons	18	27	19	15	13	12	17	12	9	8	42	26	Мадонский район
Ogres rajons	17	25	17	14	12	11	15	11	9	8	37	22	Огрский район
Preiļu rajons	19	28	18	14	12	13	20	13	10	8	43	29	Прейльский район
Rēzeknes rajons	18	28	19	15	11	13	19	13	10	8	43	30	Резекненский район
Rīgas rajons	16	23	16	13	12	10	15	10	9	8	32	20	Рижский район
Saldus rajons	17	25	18	14	12	11	16	11	9	8	37	23	Салдусский район
Talsu rajons	18	27	19	15	13	12	18	12	9	8	39	24	Талси́нский район
Tukuma rajons	17	25	17	14	12	11	16	11	9	8	37	23	Тукумский район
Valkas rajons	18	26	19	15	12	12	18	12	10	8	36	24	Валкский район
Valmieras rajons	17	25	17	14	12	11	17	12	9	8	36	24	Балви́нский район
Ventspils rajons	21	31	21	17	14	13	19	13	11	9	43	26	Вентспилский район

F-15

LATVIJAS, LIETUVAS, IGAUNIJAS UN PSRS REPUBLIKU IEDZĪVOTĀJU NODRĪNĀTĪBA AR KORĒJO UN DZĪVOJAMO PLATĪBU
 ОБЕСПЕЧЕННОСТЬ НАСЕЛЕНИЯ ЛАТВИИ, ЛИТВЫ, ЭСТОНИИ И РЕСПУБЛИК СССР ОБЩЕЙ И ЖИЛОЙ ПЛОЩАДЬЮ
 (rēķinot uz 1 cilvēku, m² - в расчете на 1 человека, кв.м)

	Visi iedzīvotāji Все население		Ģimenēs dzīvojošie Население, проживающее в семьях		Vieninieki Одиночки		
	korējā platība : общая площадь : площадь	dzīvojamā : platība : жилая : площадь	korējā : platība : общая : площадь	dzīvojamā : platība : жилая : площадь	korējā : platība : общая : площадь	dzīvojamā : platība : жилая : площадь	
Latvija	18	11	16	11	32	20	Латвия
Lietuva	18	11	17	11	32	20	Литва
Igaunija	19	13	17	11	35	22	Эстония
KPFSR	15	10	14	9	28	18	РСФСР
Ukraina	17	11	16	10	36	22	Украина
Baltkrievija	16	11	15	10	32	21	Беларусь
Uzbekija	14	9	14	9	33	20	Узбекистан
Kazahija	13	9	13	9	28	18	Казахстан
Gruzija	20	14	19	13	47	32	Грузия
Azerbaidžāna	12	8	12	8	31	19	Азербайджан
Moldova	18	12	17	11	35	23	Молдова
Kirgīzija	13	9	13	9	31	20	Кыргызстан
Tadžikija	10	7	10	7	28	18	Таджикистан
Armēnija	12	8	14	10	40	26	Армения
Turkmēnija	13	9	13	9	33	21	Туркмения

IEDZIVCTAJU DZIVOŠANAS ILGUMS

G-

PASTAVĪGAJĀ DZĪVESVIETA UN MIGRĀCIJĀ

ПРОДОЛЖИТЕЛЬНОСТЬ ПРОЖИВАНИЯ НАСЕЛЕНИЯ
В МЕСТЕ ПОСТОЯННОГО ЖИТЕЛЬСТВА И МИГРАЦИЯ

G-1

DZĪVOŠANAS ILGUMS PASTĀVĪGĀJĀ DZĪVESVIETĀ

ПРОДОЛЖИТЕЛЬНОСТЬ ПРОЖИВАНИЯ НАСЕЛЕНИЯ В МЕСТЕ ПОСТОЯННОГО ЖИТЕЛЬСТВА

Pavisam Всего	Tad skaitā - В том числе										25 un vairāk 25 и более	nepārtraukti nodzīvoto gadu skaita nav uz- rādīts не указавшие число лет не- прерывного проживания
	nepārtraukti dzīvo pastāvīgajā dzīvesvietā, gadi непрерывно проживают в месте постоянного жительства, лет											
	Iīdz до I	I	2	3-5	6-9	10-14	15-19	20-24				
	Pilsētu un lauku iedzīvotāji - Городское и сельское население											
Visi iedzīvotāji tai skaitā:	2666567	136044	108444	103056	256959	276945	300164	259127	211875	1013894	59	Все население в том числе:
vīrieši	1238806	74045	56027	51949	125865	132094	141656	119741	101552	435846	31	мужчины
sievietes	1427761	61999	52417	51107	131094	144851	158508	139386	110323	578048	28	женщины
No kopskaita vecumā, gadi:												Из общей числен- ности в возрасте, лет:
0-4	208042	47916	44329	41604	74193	-	-	-	-	-	-	0-4
5-9	188307	4877	4501	4981	48797	125151	-	-	-	-	-	5-9
10-14	174514	3278	2908	3323	9193	13893	141919	-	-	-	-	10-14
15-19	184525	23060	12068	7818	7568	7623	10971	115417	-	-	-	15-19
20-24	185178	17764	13832	12261	22954	9070	6357	8575	94365	-	-	20-24
25-29	209306	11043	9323	10741	30800	29138	13507	7245	7093	90416	-	25-29
30-34	200375	6980	5936	6017	17925	28956	32723	13297	5405	83136	-	30-34
35-39	183496	5132	3860	4061	10865	16306	27634	29269	12093	74276	-	35-39
40-44	156894	3386	2426	2315	6825	10038	15197	22601	20771	73335	-	40-44
45-49	178024	2816	2115	2125	6373	8570	12942	17851	23400	101832	-	45-49
50-54	173177	2152	1611	1775	5179	7409	10774	13243	15477	115557	-	50-54
55-59	161547	1536	1236	1318	3494	5606	8607	9653	10713	119384	-	55-59
60-64	148373	1392	937	1246	3360	4219	6370	7910	8615	114294	-	60-64
65-69	102764	1114	849	869	2361	3160	3841	4668	5152	80750	-	65-69
70 un vecāki vecums nav uzrādīts	212001	3598	2513	2598	7070	7806	9322	9395	8788	160911	-	70 и старше возраст не указан
No kopskaita vecumā:												Из общей числен- ности в возрасте:
jaunāki par darbspējas	606335	60274	52413	50394	133558	141144	144824	23728	-	-	-	моложе трудо- способного
darbspējas	1507422	68771	51068	47226	108820	117759	131257	208076	183374	591071	-	в трудоспособном
vecāki par darbspējas	552736	6999	4963	5432	14579	18042	24083	27320	28498	422820	-	старше трудо- способного

Pavi- sam	Te skaitā - В том числе										nepārtraukti nodzīvoto ga- du skaits nav uzrādīts	
	nepārtraukti dzīvo pastāvīgajā dzīvesvietā, gadi непрерывно проживают в месте постоянного жительства, лет											
	Bcero	līdz I до I	I	2	3-5	6-9	10-14	15-19	20-24	25 un vairāk		25 и более
Pilsētu iedzīvotāji - Городское население												
Visi iedzīvotāji	1888526	84037	68181	64861	168233	186871	214241	191572	161646	748834	50	Все население
tai skaitā:												в том числе:
vīrieši	869572	45756	35419	32455	82037	88770	100603	88119	75840	320551	22	мужчины
sievietes	1018954	38281	32762	32406	86196	98101	113638	103453	85806	428283	28	женщины
No kopskaita vecumā, gadi:												Из общей численности в возрасте, лет:
0 - 4	138994	30316	29010	27800	51868	-	-	-	-	-	-	0 - 4
5 - 9	128456	2270	2155	2369	32366	89296	-	-	-	-	-	5 - 9
10 - 14	120345	1505	1490	1754	4836	7539	103213	-	-	-	-	10 - 14
15 - 19	135028	16929	8091	4825	4438	4379	7295	89071	-	-	-	15 - 19
20 - 24	135811	11035	9268	8397	17022	6626	4165	5778	73520	-	-	20 - 24
25 - 29	150303	5966	5563	6399	19437	20604	10580	5068	5267	71419	-	25 - 29
30 - 34	147811	3706	3458	3615	10936	19198	25221	10830	4182	66665	-	30 - 34
35 - 39	137466	2752	2273	2449	6434	10318	19923	23017	10406	59894	-	35 - 39
40 - 44	117457	1826	1375	1298	4020	6068	10151	16681	17050	58988	-	40 - 44
45 - 49	127744	1504	1093	1122	3606	4932	8072	11633	17816	77966	-	45 - 49
50 - 54	124063	1102	870	931	2912	4419	6917	8566	11073	87273	-	50 - 54
55 - 59	113814	986	690	740	1924	3209	5386	6064	7216	87599	-	55 - 59
60 - 64	106621	1007	601	861	2202	2690	4061	5195	5768	84236	-	60 - 64
65 - 69	70339	772	599	570	1640	2118	2520	3009	3291	55820	-	65 - 69
70 un vecāki	134221	2361	1637	1731	4590	5475	6737	6660	6057	98973	-	70 и старше
vecums nav uzrādīts	53	-	-	-	2	-	-	-	-	1	50	возраст не указан
No kopskaita vecumā:												Из общей численности в возрасте:
jaunāki par darb- spējas	412421	36339	33015	32155	89865	97981	105131	17935	-	-	-	моложе трудоспо- собного
darbspējas	1101473	42951	31953	29097	68898	76974	92933	155477	142525	460665	-	в трудоспособном
vecāki par darb- spējas	374579	4747	3213	3609	9468	11916	16177	18160	19121	288168	-	старше трудоспо- собного

Pavisam Всего	Tad skaitā - В том числе											Непрерывно проживают в месте постоянного жительства, лет
	1 līdz DO	1	2	3-5	6-9	10-14	15-19	20-24	25 un vairāk	25 и более	Не указавшие число лет непрерывного проживания	
Lauku iedzīvotāji - Сельское население												
Visi iedzīvotāji tai skaitā:	778041	52007	40263	38195	88726	90074	85923	67555	50229	265060	9	Все население в том числе:
vīrieši	369234	28289	20608	19494	43828	43324	41053	31622	25712	115295	9	мужчины
sievietes	408807	23718	19655	18701	44898	46750	44870	35933	24517	149765	-	женщины
No kopskaita vecumā, gadi:												Из общей численности в возрасте, лет:
0 - 4	69048	17600	15319	13804	22325	-	-	-	-	-	-	0 - 4
5 - 9	59851	2607	2346	2612	16431	35855	-	-	-	-	-	5 - 9
10 - 14	54169	1773	1410	1569	4357	6354	38706	-	-	-	-	10 - 14
15 - 19	49497	6131	3977	2993	3130	3244	3676	26346	-	-	-	15 - 19
20 - 24	49367	6729	4564	3864	5932	2444	2192	2797	20845	-	-	20 - 24
25 - 29	59003	5077	3760	4342	11363	8534	2927	2177	1826	18997	-	25 - 29
30 - 34	52564	3274	2478	2402	6989	9758	7502	2467	1223	16471	-	30 - 34
35 - 39	46030	2380	1587	1612	4431	5988	7711	6252	1687	14382	-	35 - 39
40 - 44	39437	1560	1051	1017	2805	3970	5046	5920	3721	14347	-	40 - 44
45 - 49	50280	1312	1022	1003	2767	3636	4870	6218	5584	23866	-	45 - 49
50 - 54	49114	1050	741	844	2267	2990	3857	4677	4404	28284	-	50 - 54
55 - 59	47733	550	546	578	1570	2397	3221	3589	3497	31785	-	55 - 59
60 - 64	41722	385	336	385	1158	1529	2309	2715	2847	30058	-	60 - 64
65 - 69	32425	342	250	299	721	1042	1321	1659	1861	24930	-	65 - 69
70 un vecāki	77780	1237	876	867	2480	2331	2585	2735	2731	61938	-	70 и старше
vecums nav uzrādīts	21	-	-	4	-	-	-	3	3	2	9	возраст не указан
No kopskaita vecumā:												Из общей численности в возрасте:
jaunāki par darbaspējas	193914	23935	19398	18239	43693	43163	39693	5793	-	-	-	молоде трудоспособного
darbspējas	405949	25820	19115	18129	39922	40785	38324	52599	40849	130406	-	в трудоспособном
vecāki par darbaspējas	178157	2252	1750	1823	5111	6126	7906	9160	9377	134652	-	старше трудоспособного

MIGRANTU DZĪVOŠANAS ILGUMS PASTĀVĪGAJĀ DZĪVESVIETĀ
ПРОДОЛЖИТЕЛЬНОСТЬ ПРОЖИВАНИЯ МИГРАНТОВ В МЕСТЕ ПОСТОЯННОГО ЖИТЕЛЬСТВА
(gadi - лет)

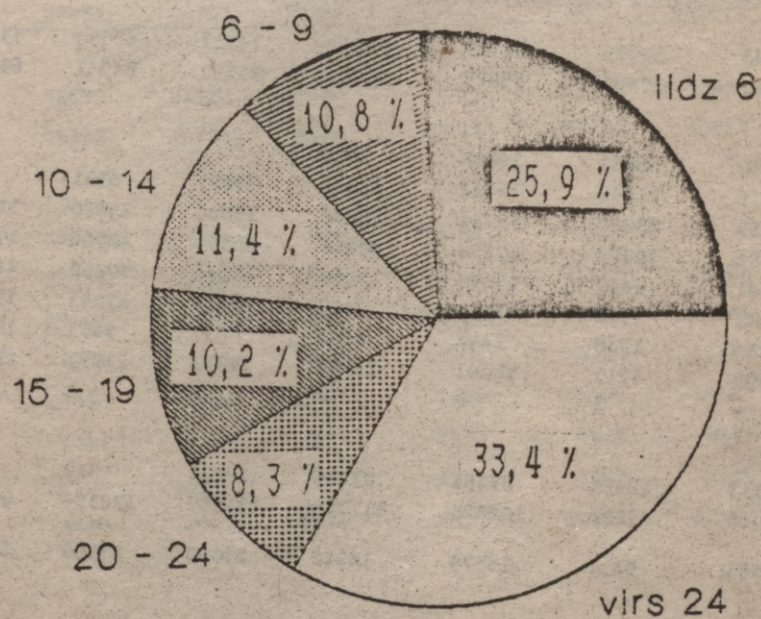

G-2

MIGRANTU DZĪVOŠANAS ILGUMS PASTĀVĪGĀJĀ DZĪVESVIETĀ
 ПРОДОЛЖИТЕЛЬНОСТЬ ПРОЖИВАНИЯ МИГРАНТОВ В МЕСТЕ ПОСТОЯННОГО ЖИТЕЛЬСТВА

		Tai skaitā - В том числе										
Visi iebraucšie		nepārtraukti dzīvo pastāvīgajā dzīvesvietā, gadi										
Всего прибыло		непрерывно проживают в месте постоянного жительства, лет										
		līdz 1	2	3 - 5	6 - 9	10 - 14	15 - 19	20-24	25 un vairāk			
		до							и более			
Visi dzīvesvietu mainījušie iedzīvotāji		1472119	96021	69064	65154	150652	159276	167573	150031	122359	491989	Все сменившие место жительства
tai skaitā:												в том числе:
vīrieši		653455	53507	36043	32695	71727	72362	74383	65090	53231	194417	мужчины
sievietes		818664	42514	33021	32459	78925	86914	93190	84941	69128	297572	женщины
No kopskaita vecumā, gadi:												Из общей численности в возрасте, лет:
līdz 10		55068	12770	9450	8683	16683	7482	-	-	-	-	до 10
10 - 19		117352	26338	14976	11141	16761	21516	20299	6321	-	-	10 - 19
20 - 29		219612	28807	23155	23002	53754	38208	19864	15820	11942	5060	20 - 29
30 - 39		255052	12112	5796	10078	28790	45262	60357	42566	17498	28593	30 - 39
40 - 49		237810	6202	4541	4440	13198	18608	28139	40452	44171	78059	40 - 49
50 - 54		130637	2152	1611	1775	5179	7409	10774	13243	15477	73017	50 - 54
55 - 59		119115	1536	1236	1318	3494	5606	8607	9653	10713	76952	55 - 59
60 un vecāki		337459	6104	4299	4713	12791	15185	19533	21973	22555	230306	60 и старше
vecums nav uzrādīts		14	-	-	4	2	-	-	3	3	2	возраст не указан
No kopskaita vecumā: jaunāki par darb-spējas		109047	20251	13033	12492	27251	23475	12233	312	-	-	Из общей численности в возрасте: моложе трудоспособного
darbspējas		958910	68771	51068	47226	108820	117759	131257	122396	93858	217755	в трудоспособном
vecāki par darb-spējas		404148	6999	4963	5432	14579	18042	24083	27320	28498	274232	старе трудоспособного

Visi iebraucukšie	Tai skaitā - В том числе																	
Всего прибыло	nepārtraukti dzīvo pastāvīgajā dzīvesvietā, gadi непрерывно проживают в месте постоянного жительства, лет																	
	līdz	:	:	:	:	:	:	:	:	:	:	:	25 un vairāk					
	до	1	:	1	:	2	:	3 - 5	:	6 - 9	:	10 - 14	:	15 - 19	:	20 - 24	:	и более

Pilsētu iedzīvotāji - Городское население

Visi dzīvesvietā mainījušie iedzīvotāji	1050135	57451	41757	39161	93110	101981	117259	107003	91859	400554	Все сменившие место жительства
tai skaitā:											в том числе:
vīrieši	459546	32093	21982	19350	43894	45462	51412	45955	39544	159854	мужчины
sievietes	590589	25358	19775	19811	49216	56519	65847	61048	52315	240700	женщины
No kopskaita vecumā, gadi:											Из общей численности в возрасте, лет:
līdz 10	28727	6000	4741	4469	9111	4406	-	-	-	-	до 10
10 - 19	73822	18434	9589	6579	9274	11918	13526	4502	-	-	10 - 19
20 - 29	149149	17001	14831	14796	36459	27230	14745	10846	9000	4241	20 - 29
30 - 39	182517	6458	5731	6064	17370	29516	45144	33847	14588	23799	30 - 39
40 - 49	176035	3330	2468	2420	7626	11000	18223	28314	34866	67788	40 - 49
50 - 54	98256	1102	870	931	2912	4419	6917	8566	11073	61466	50 - 54
55 - 59	89568	986	690	740	1924	3209	5386	6064	7216	63353	54 - 59
60 un vecāki	252058	4140	2837	3162	8432	10283	13318	14864	15116	179906	60 и старше
vecums nav uzrādīts	3	-	-	-	2	-	-	-	-	1	возраст не указан
No kopskaita vecumā: jaunāki par darb-spējas	59035	9753	6591	6455	14742	13091	8149	254	-	-	Из общей численности в возрасте:
darb-spējas	689004	42951	31953	29097	68398	76974	92933	88589	72733	184871	молоде трудоспособного в трудоспособном
vecāki par darb-spējas	302093	4747	3213	3609	9468	11916	16177	18160	19121	215682	старше трудоспособного

Visi iebraucinieki		Tad skaitā - В том числе									
Всего приобщено		непрерывно проживают в месте постоянного жительства, лет									
до		līdz 1	1	2	3 - 5	6 - 9	10 - 14	15 - 19	20-24	25 un vairāk	и более
до		до									
<u>Lauku iedzīvotāji - Сельское население</u>											
Visi dzīvesvietu mainījušie iedzīvotāji	421984	38570	27307	25993	57542	57295	50314	43028	30500	91435	Все сменившие место жительства
tai skaitā:											в том числе:
virieši	193909	21414	14061	13345	27833	26900	22971	19135	13687	34565	мужчины
sievietes	228075	17156	13246	12648	29709	30395	27343	23893	16813	56872	женщины
No kopskaita vecumā, gadi:											Из общей численности в возрасте, лет:
līdz 10	26341	6770	4709	4214	7572	3076	-	-	-	-	до 10
10 - 19	43530	7904	5387	4562	7487	9598	6773	1819	-	-	10 - 19
20 - 29	70463	11806	8324	8206	17295	10978	5119	4974	2942	819	20 - 29
30 - 39	72535	5654	4065	4014	11420	15746	15213	8719	2910	4794	30 - 39
40 - 49	61775	2872	2073	2020	5572	7608	9916	12138	9305	10271	40 - 49
50 - 54	32381	1050	741	844	2267	2990	3857	4677	4404	11551	50 - 54
55 - 59	29547	550	546	578	1570	2397	3221	3589	3497	13599	55 - 59
60 un vecāki	85401	1964	1462	1551	4359	4902	6215	7109	7439	50400	60 и старше
vecums nav uzrādīts	11	-	-	4	-	-	-	3	3	1	возраст не указан
No kopskaita, vecumā:											Из общей численности в возрасте:
jaunāki par darb-spējas	50012	10498	6442	6037	12509	10384	4084	58	-	-	моложе трудоспособного
darbspējas	269906	25820	19115	18129	39922	40785	38324	33807	21120	32884	в трудоспособном
vecāki par darb-spējas	102055	2252	1750	1823	5111	6126	7906	9160	9377	58550	старе трудоспособного

G-3

MIGRANTU SADALĪJUMS PĒC IEPRIEKŠĒJĀS PASTĀVIGĀS DZĪVESVIETAS UN VECUMA
РАСПРЕДЕЛЕНИЕ МИГРАНТОВ ПО ПРЕДЫДУЩЕМУ МЕСТУ ПОСТОЯННОГО ЖИТЕЛЬСТВА И ВОЗРАСТУ

	Kopā - Оба пола			Vīrieši - Мужчины			Sievietes - Женщины			
	pavisam iebrau- kušo	tai skaitā в том числе		pavisam iebrau- kušo	tai skaitā в том числе		pavisam iebrau- kušo	tai skaitā в том числе		
		no pilsēt- tipa apdzī- votajām vietām	no laukiem		no pilsēt- tipa apdzī- votajām vietām	no laukiem		no pilsēt- tipa apdzī- votajām vietām	no laukiem	
		из городс- ких посе- лений	из сельс- кой мест- ности		из городс- ких посе- лений	из сельс- кой мест- ности		из городс- ких посе- лений	из сельс- кой мест- ности	
<u>Pilsētu un lauku iedzīvotāji - Городское и сельское население</u>										
Visas pastāvīgo dzī- vesvietu mainījušās personas	I472II9	706065	751747	653455	325489	321909	818664	380576	429838	Все лица, сменившие место постоянного жительства
tai skaitā vecumā, gadi:										в том числе в воз- расте, лет:
līdz 16	I09047	60254	47484	56179	31032	24480	52868	29222	23004	до 16
16 - 19	63373	34270	28228	34124	19125	14413	29249	15145	13815	16 - 19
20 - 24	95662	54554	40143	46842	27452	18832	48620	27102	21311	20 - 24
25 - 29	I23950	68775	54204	59244	32282	26577	64706	36493	27627	25 - 29
30 - 34	I29290	70137	58045	62266	33414	28333	67024	36723	29712	30 - 34
35 - 39	I25762	65776	58818	59941	31176	28206	65821	34600	30612	35 - 39
40 - 44	I09124	55263	53007	51478	26335	24780	57646	28928	28227	40 - 44
45 - 49	I28686	58572	69014	60564	28354	31722	68122	30218	37292	45 - 49
50 - 54	I30637	57945	71534	59528	27390	31636	71109	30555	39898	50 - 54
55 - 59	II9115	47521	70354	52426	21778	30184	66689	25743	40170	55 - 59
60 - 64	II2029	47149	63882	42295	18548	23384	69734	28601	40498	60 - 64
65 - 69	76343	32112	43480	25235	11202	13845	51108	20910	29635	65 - 69
70 un vecāki	I49087	53731	93547	43329	17399	25515	105758	36332	68032	70 и старше
vecums nav uzrādīts	I4	6	7	4	2	2	10	4	5	возраст не ука- зан
No kopskaita vecumā:										Из общей численности в возрасте:
jaunāki par darb- spējas	I09047	60254	47484	56179	31032	24480	52868	29222	23004	моложе трудоспо- собного
darbspējas	958910	487070	463177	486413	247306	234683	472497	239764	228494	в трудоспособном
vecāki par darb- spējas	404148	158735	241079	110859	47149	62744	293289	111586	178335	старше трудоспо- собного

pavisam iebrau- kušo	Kopā - Оба пола		pavisam iebrau- kušo	Vīrieši - Мужчины		pavisam iebrau- kušo	Sievietes - Женщины	
	tai skaitā в том числе			tai skaitā в том числе			tai skaitā в том числе	
	no pilsēt- tipa apdzī- votajām vietām	no laukiem		no pilsēt- tipa apdzī- votajām vietām	no laukiem		no pilsēt- tipa apdzī- votajām vietām	no laukiem
всего прибыло	из городс- ких посе- лений	из сельс- кой мест- ности	всего прибыло	из городс- ких посе- лений	из сельс- кой мест- ности	всего прибыло	из городс- ких посе- лений	из сельс- кой мест- ности

Pilsētu iedzīvotāji - Городское население

Visas pastāvīgo dzī- vesvietu mainījušās personas	1050135	569317	470030	459546	258176	196849	590589	311141	273181	Все лица, сменившие место постоянного жительства
tai skaitā vecumā, gadi:										в том числе в воз- расте, лет:
līdz 16	59035	41409	16907	30076	21166	8549	28959	20243	8358	до 16
16 - 19	43514	27188	15691	23580	15275	7877	19934	11913	7814	16 - 19
20 - 24	66024	41997	23413	33153	21809	10953	32871	20188	12460	20 - 24
25 - 29	83125	51339	31067	38963	24022	14659	44162	27317	16408	25 - 29
30 - 34	90968	54233	35935	42716	25387	16929	48252	28846	19006	30 - 34
35 - 39	91549	52689	37931	42555	24476	17657	48994	28213	20274	35 - 39
40 - 44	80955	45415	34828	37550	21296	15960	43405	24119	18868	40 - 44
45 - 49	95080	48216	46021	44023	22740	20902	51057	25476	25119	45 - 49
50 - 54	98256	49045	48270	44277	22754	21117	53979	26291	27153	50 - 54
55 - 59	89568	40721	47802	39533	18304	20840	50035	22417	26962	55 - 59
60 - 64	87069	41925	44307	32995	16206	16487	54074	25719	27820	60 - 64
65 - 69	58016	28678	28727	19212	9875	9194	38804	18803	19533	65 - 69
70 un vecāki	106973	46460	59131	30911	14864	15725	76062	31596	43406	70 и старше
vecums nav uzrādīts	3	2	-	2	2	-	1	-	-	возраст не ука- зан
No kopskaita vecumā:										Из общей численности в возрасте:
jaunāki par darb- spējas	59035	41409	16907	30076	21166	8549	28959	20243	8358	моложе трудоспо- собного
darbspējas	689004	388426	293996	346350	196063	146894	342654	192363	147102	в трудоспособном
vecāki par darb- spējas	302093	139480	159127	83118	40945	41406	218975	98535	117721	старше трудоспо- собного

	Kopā - Оба пола			Vīrieši - Мужчины			Sievietes - Женщины			
	pavisam iebraukušo	tai skaitā - в том числе		pavisam iebraukušo	tai skaitā - в том числе		pavisam iebraukušo	tai skaitā - в том числе		
		no pilsēti- ņa apdzīvotā- jām vietām из городов и городских поселений	no laukiem из сельс- кой мест- ности		no pilsēti- ņa apdzīvotā- jām vietām из городов и городских поселений	no laukiem из сельс- кой мест- ности		no pilsēti- ņa apdzivo- tajām vie- tām и городских поселений	no lau- kiem из сельс- ской мест- ности	
Visas pastāvīgo dzīves- vietu mainījušās personas	421984	136748	281717	193909	67313	125060	228075	69435	156657	Все лица, сменившие место постоянного жительства
	Lauku iedzīvotāji - Сельское население									
tai skaitā vecumā, gadi:										в том числе в воз- расте, лет:
15 uz 16	50012	18845	30577	26103	9866	15931	23909	8979	14646	до 16
16-19	19859	7082	12537	10544	3850	6536	9315	3232	6001	16-19
20-24	29638	12557	16730	13689	5643	7879	15949	6914	8851	20-24
25-29	40825	17436	23137	20281	8260	11918	20544	9176	11219	25-29
30-34	38322	15904	22110	19550	8027	11404	18772	7877	10706	30-34
35-39	34213	13087	20887	17386	6700	10549	16827	6367	10338	35-39
40-44	28169	9848	18179	13928	5039	8820	14241	4809	9359	40-44
45-49	33606	10356	22993	16541	5614	10820	17065	4742	12173	45-49
50-54	32381	8900	23264	15251	4636	10519	17130	4264	12745	50-54
55-59	29547	6800	22552	12893	3474	9344	16654	3326	13203	55-59
60-64	24960	5224	19575	9300	2342	6897	15660	2882	12678	60-64
65-69	18327	3434	14753	6023	1327	4651	12304	2107	10102	65-69
70 un vecāki	42114	7271	34416	12418	2535	9790	29696	4736	24626	70 и старше
vecums nav uzrādīts	II	4	7	2	-	2	9	4	5	возраст не указан
No kopskaita vecumā:										Из общей численности в возрасте:
jaunāki par darbspējas	50012	18845	30577	26103	9866	15931	23909	8979	14646	моложе трудоспособ- ного
darbspējas	269906	98644	169181	140063	51243	87789	129843	47401	81392	в трудоспособном
vecāki par darbspējas	102055	19255	81952	27741	6204	21338	74314	13051	60614	старше трудоспособ- ного

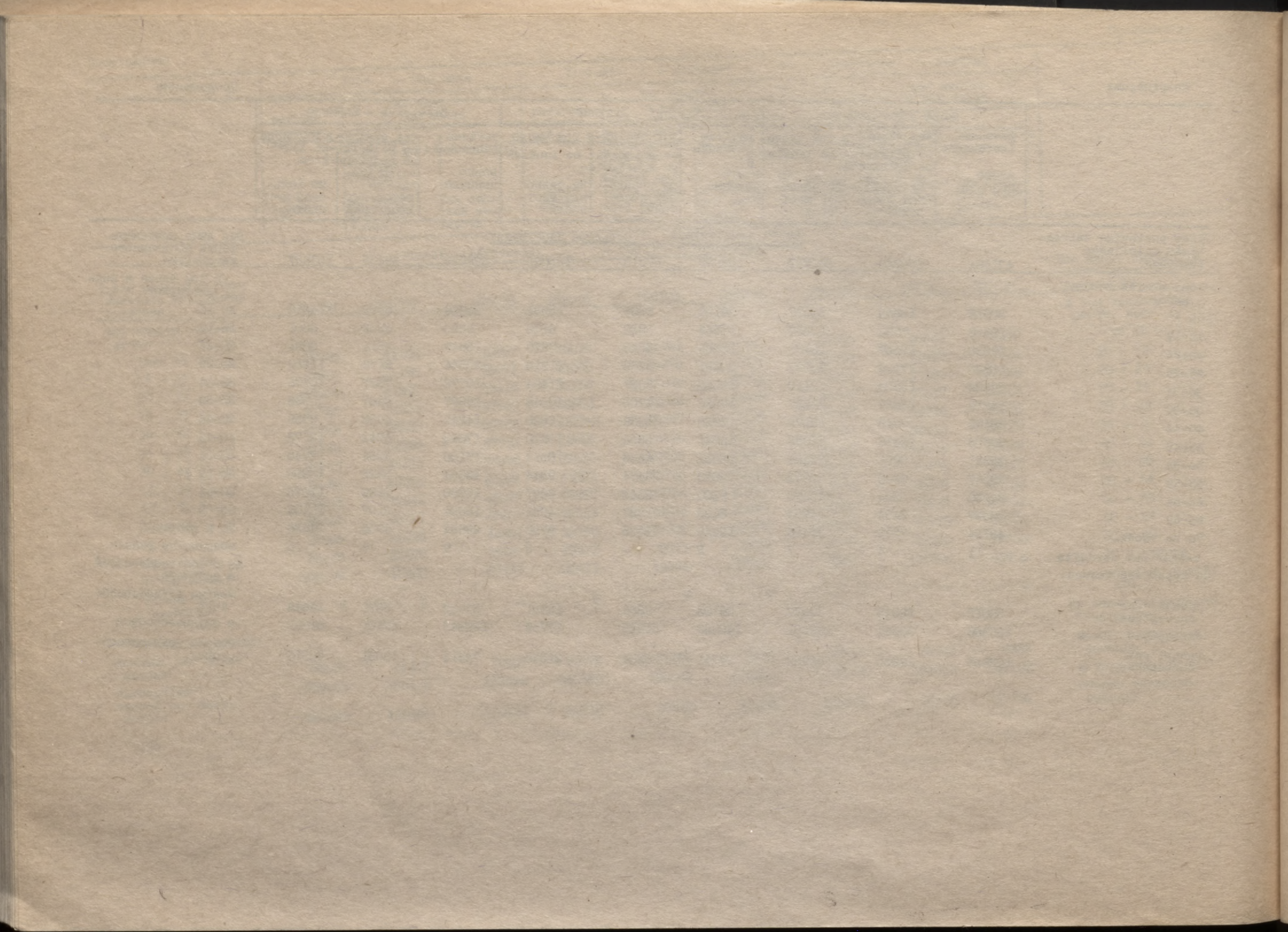

PAGASTU IEDZIVOTAJU SKAITS
UN NACIONALAIS SASTAVS

Н

—
ЧИСЛЕННОСТЬ И НАЦИОНАЛЬНЫЙ СОСТАВ
НАСЕЛЕНИЯ ВОЛОСТЕЙ

Н-1 AIZKRAUKLES RAJONS - АЙЗКРАУКЛЬСКИЙ РАЙОН

	Iedzīvotāju skaits		Iedzīvotāju nacionālais sastāvs, procentos								Citas tautības
	Численность населения		Национальный состав населения, в процентах								
	klātesošie наличное	pastāvīgie постоянное	latvieši латыши	krievi русские	baltkrievi белорусы	ukraiņi украинцы	poļi поляки	lietuvieši литовцы	igauņi эстонцы	другие национальнос- ти	
Lauku iedzīvotāji	19996	20098	79,9	10,2	2,4	1,2	1,3	4,2	0,0	0,8	Сельское население
tai skaitā pagastos:											в том числе по волостям:
Aiviekstes	955	927	75,3	14,0	4,4	1,8	1,7	1,2	-	1,6	Айвиекстская
Aizkraukles	1181	1186	85,8	7,8	2,8	0,3	1,3	0,5	-	1,5	Айзкраукльская
Bebru	1625	1680	88,0	7,2	1,5	1,0	0,6	1,1	-	0,6	Бебрская
Daudzeses	1318	1321	77,9	11,7	3,0	1,8	1,1	1,8	-	2,7	Даудзесская
Iršu	573	584	90,6	5,5	0,5	2,2	0,8	0,2	-	0,2	Иршская
Klintaines	916	930	79,1	11,0	4,3	2,1	2,2	1,1	-	0,2	Клинтайнская
Kurmenes	863	867	82,0	4,5	0,9	0,6	0,5	11,0	-	0,5	Курменская
Mazzalves	1229	1245	78,2	7,1	0,9	0,6	1,7	10,8	-	0,7	Маззалвская
Pilskalnes	662	675	65,9	12,3	1,2	1,0	1,2	17,0	0,1	1,3	Пилскалнская
Seces	1176	1219	77,6	12,5	4,0	2,2	1,5	1,4	-	0,8	Сецская
Staburaga	519	526	86,5	11,0	1,0	0,2	0,5	0,8	-	-	Стабурагская
Sunākstes	638	643	75,8	18,2	0,9	1,9	1,2	1,4	-	0,6	Сунакстская
Valles	1395	1419	77,9	9,0	1,5	1,3	0,8	9,2	-	0,3	Валлеская
Vietalvas	1262	1270	82,1	10,4	3,5	0,7	2,8	0,1	-	0,4	Виеталвская
Zalves	1043	1041	81,2	7,3	1,7	2,0	0,8	5,6	-	1,4	Зальская
Jaunjelgavas lauku teritorija	999	1006	72,1	16,0	4,3	2,0	1,1	2,3	0,1	2,1	Яунелгавский горсовет
Kokneses lauku teritorija	1805	1701	85,8	9,0	2,5	0,8	0,6	0,7	0,1	0,5	Кокнесский поссовет
Neretas lauku teritorija	755	769	61,6	13,2	2,7	0,5	1,2	20,7	-	0,1	Неретский поссовет
Skrīveru lauku teritorija	1082	1099	83,2	10,4	1,6	1,2	2,6	0,5	-	0,4	Скриверский поссовет

H-2 ALŪKSNES RAJONS - АЛУКСНЕНСКИЙ РАЙОН

	Iedzīvotāju skaits		Iedzīvotāju nacionālais sastāvs, procentos								
	Численность населения		Национальный состав населения, в процентах								
	klātesošie	pastāvīgie	latvieši	krievi	baltkrievi	ukraiņi	poļi	lietuvieši	igauņi	citas tautības	
	наличное	постоянное	латыши	русские	белорусы	украинцы	поляки	литовцы	эстонцы	другие национальностей	
Lauku iedzīvotāji	16249	16334	78,8	15,4	0,6	2,1	0,3	0,2	1,3	1,3	Сельское население
tai skaitā pagastos:											в том числе по волостям:
Alsviķu	1904	1936	82,3	14,6	1,0	0,9	0,2	0,1	0,1	0,8	Алсвикская
Annas	600	601	87,8	9,5	0,2	1,5	-	-	0,5	0,5	Аннинская
Gaujienas	1326	1333	86,5	8,0	1,1	1,5	0,5	0,5	0,6	1,3	Гаузенская
Ilzenes	464	469	88,8	5,7	0,4	3,4	0,2	0,2	0,2	1,1	Илзенская
Jaunalūksnes	1508	1515	72,0	18,1	0,3	2,6	0,3	0,4	3,2	3,1	Яуналуксненская
Jaunannas	600	604	83,1	9,9	0,5	5,3	0,2	0,2	0,2	0,6	Яунаннинская
Jaunlaicenes	493	498	93,0	4,6	0,4	0,6	-	-	1,2	0,2	Яунлайценская
Kalnācempju	400	406	91,7	5,7	0,2	0,2	0,5	-	0,2	1,5	Калнāцемпская
Liepnaš	1427	1358	85,8	11,2	0,2	1,3	0,3	0,1	0,5	0,6	Лиешинская
Malienas	483	486	79,6	13,4	-	2,7	-	-	2,7	1,6	Малиенская
Mārupes	781	779	78,0	18,4	0,5	1,4	0,3	-	0,6	0,8	Малупская
Mārkalnes	610	609	73,5	22,7	0,3	0,8	-	0,2	1,5	1,0	Маркалнская
Pēdēdzes	1037	1057	18,3	75,7	0,5	2,2	0,1	0,2	0,9	2,1	Педедзская
Trāpenes	1045	1056	87,8	7,0	0,9	2,5	1,0	0,1	0,2	0,5	Трапенская
Veclāicenes	599	601	78,7	6,6	0,5	2,8	0,3	-	9,8	1,3	Вейлāйценская
Vīrešu	862	874	83,9	9,8	0,4	3,0	0,9	0,3	0,2	1,5	Вирешская
Zeltiņu	457	472	82,0	6,4	0,2	7,0	0,4	-	0,2	3,8	Зелтинская
Ziemeļu	1033	1056	87,8	6,8	0,1	1,4	0,2	-	2,1	1,6	Зиемерская
Apes lauku teritorija	620	624	81,3	12,3	1,6	1,4	0,2	0,2	2,8	0,2	Апский горсовет

H-3 BALVU RAJONS - БАЛВИНСКИЙ РАЙОН

	Iedzīvotāju skaits		Iedzīvotāju nacionālais sastāvs, procentos								
	Численность населения		Национальный состав населения, в процентах								
	klāso- šis наличное	pastāvī- gie постоянное	latvie- ši латыши	krievi русские	baltkrie- vi белорусы	ukraiņi украини	poļi поляки	lietu- vieši литовцы	igauņi эстонцы	citas tauti- bas другие на- циональнoсти	
Lauku iedzīvotāji tai skaitā pagastos:	19764	19885	82,2	15,4	0,4	0,9	0,2	0,1	0,1	0,7	Сельское население в том числе по волостям:
Baltinavas	1881	1881	79,3	17,6	0,3	1,1	0,3	0,1	0,1	1,2	Балтинавская
Balvu	838	845	75,0	22,8	0,4	0,5	0,1	0,2	-	1,0	Балвская
Bērzkalnes	745	772	58,8	37,2	0,4	2,4	0,4	-	0,2	0,6	Берзкалнская
Bērzpils	1224	1236	96,6	2,0	0,2	0,7	0,2	-	-	0,3	Берзпилсская
Briežuciema	820	838	92,5	5,5	0,8	0,7	-	-	-	0,5	Бриезуциемская
Krišjāņu	556	561	96,3	2,9	-	0,3	-	-	-	0,5	Кришьянская
Kubuļu	1907	1907	73,0	24,1	0,9	0,7	0,5	0,2	0,1	0,5	Кубульская
Lazdukalna	1423	1426	94,6	4,0	-	0,8	0,1	-	-	0,5	Лаздукалнская
Lazdulejas	462	473	50,6	43,9	1,7	2,3	-	0,2	-	1,3	Лаздулейская
Mēdņevas	1027	1035	95,3	3,8	0,1	0,2	0,4	0,1	-	0,1	Медневская
Rugāju	2068	2074	82,0	15,9	0,3	1,1	0,0	-	-	0,7	Ругаянская
Susāju	1000	1038	91,5	7,7	0,1	0,2	0,1	-	-	0,4	Сусаанская
Šķilbēnu	1581	1577	75,5	22,0	0,3	1,0	0,2	0,1	0,2	0,7	Шкилбенская
Tilžas	1994	1930	90,1	7,3	0,9	0,9	0,0	-	0,0	0,8	Тилжская
Vecumu	1009	1042	80,1	16,2	0,5	0,6	0,5	0,1	-	2,0	Вецумская
Viksnas	1072	1091	69,0	27,5	0,2	2,6	-	0,1	0,1	0,5	Виксинская
Žiguru lauku teritorija	157	159	81,5	15,4	0,6	1,9	-	-	-	0,6	Жигурский поссовет

Н-4 BAUSKAS RAJONS - БАУСКИЙ РАЙОН

	Iedzīvotāju skaits		Iedzīvotāju nacionālais sastāvs, procentos								citas tautības другие националь- ности
	Численность насе- ления		Национальный состав населения, в процентах								
	klāteso- šie наличное	pastāvī- gie постоянное	latvie- ši латыши	krievi русские	baltkrievi белорусы	ukraiņi украинцы	poļi поляки	lietuvieši литовцы	igauņi эстонцы		
Lauku iedzīvotāji	39719	40038	67,5	13,3	5,4	3,4	1,6	7,2	0,0	1,6	Сельское население
tai skaitā pagastos:											в том числе по волостям:
Bārbeles	980	1003	80,6	5,0	1,3	1,0	0,7	10,8	-	0,6	Барбельская
Brunavas	2060	2082	76,4	5,7	2,2	3,7	0,9	10,5	-	0,6	Брунавская
Ceraukstes	1838	1839	71,7	8,7	3,1	2,6	1,9	10,8	-	1,2	Цераукстская
Codes	2923	2991	69,5	11,3	5,3	2,7	2,6	7,5	-	1,1	Цодская
Dāvīņu	1091	1111	49,6	25,4	9,0	6,3	1,5	6,8	0,1	1,3	Давинская
Gailiņu	3316	3333	69,7	7,8	3,3	7,8	1,2	6,3	0,0	3,4	Гайлишская
Isličas	4325	4364	63,2	14,4	5,0	5,2	1,3	9,0	0,0	1,9	Ислицкая
Mežotnes	2148	2339	64,2	15,1	7,8	3,8	1,3	6,4	0,1	1,3	Мехотненская
Rundāles	2977	2860	62,5	17,1	6,3	2,6	2,8	5,9	0,1	2,7	Рундальская
Skaistkalnes	1505	1520	81,8	2,0	1,2	1,0	0,3	12,5	-	1,2	Скайсткалнская
Stelpās	1097	1123	72,1	5,2	9,8	2,4	1,9	7,9	-	0,7	Стелпская
Svitenes	1270	1256	64,3	6,6	11,2	4,1	2,1	8,8	-	2,9	Свитенская
Vecsaules	2364	2390	74,8	6,6	4,1	2,3	1,1	10,1	-	1,0	Вецсаульская
Vecumnieku	4712	4662	72,8	14,5	3,2	2,9	1,3	4,5	0,0	0,8	Вецумниекская
Viesturu	1551	1563	45,9	25,6	10,9	4,4	2,8	6,8	0,1	3,5	Вiestурская
Iecavas lauku teritorija	5562	5602	62,8	22,6	6,4	2,2	1,5	3,1	0,0	1,4	Ицавский поссовет

Н-5 CĒSU RAJONS - ЦЕСИСКИЙ РАЙОН

	Iedzīvotāju skaits		Iedzīvotāju nacionālais sastāvs, procentos								Сельское население
	Численность населения		Национальный состав населения, в процентах								
	klātesošie наличное	pastāvīgie постоянное	latvieši латыши	krievi русские	baltkrievi белорусы	ukraiņi украинцы	poļi поляки	lietuvieši литовцы	igauņi эстонцы	citas tautas другие националь- ности	
Lauku iedzīvotāji tai skaitā pagastos:	40323	40170	83,1	10,7	2,2	1,5	1,2	0,5	0,1	0,7	Сельское население в том числе по волостям:
Amatas	953	892	93,0	3,5	1,3	1,3	0,4	0,5	-	-	Аматская
Drabešu	2596	2471	83,1	10,5	2,2	1,4	1,1	0,4	0,2	1,1	Драбешская
Drustu	1213	1247	88,3	7,7	0,5	0,5	1,2	0,2	0,1	1,5	Друстская
Dzērbenes	1122	1161	93,6	3,6	1,1	0,7	0,8	0,2	-	-	Дзэрбенская
Inešu	755	771	89,4	6,9	0,9	1,3	0,6	0,8	-	0,1	Инешская
Kaives	536	547	94,0	2,9	0,2	1,8	0,4	0,7	-	-	Кайвская
Liepas	3881	3923	44,9	39,0	6,5	4,3	2,5	0,6	0,0	2,2	Лиепская
Līgatnes	2989	3041	82,8	11,9	1,6	1,1	1,0	0,6	0,2	0,8	Лигатненская
Mārsnēnu	986	966	73,6	18,3	0,9	1,7	1,8	0,3	-	0,4	Марсененская
Mores	663	681	92,4	4,2	1,0	0,6	0,7	0,1	-	1,0	Морская
Nītaures	1082	1108	89,0	6,8	1,8	0,2	0,8	0,5	0,1	0,8	Нитаурская
Priekulū	5740	5791	88,8	6,9	1,5	0,7	1,0	0,6	0,1	0,4	Прикульская
Raiskuma	1706	1562	89,0	6,6	1,9	0,9	0,6	0,4	0,1	0,5	Райсумская
Raunas	3470	3526	86,3	3,0	3,6	0,8	2,0	0,5	0,1	0,7	Раунская
Skujenes	1128	1132	88,2	6,5	1,8	1,8	0,3	0,1	-	1,3	Скуенская
Stalbes	1275	1284	87,3	7,5	1,8	0,7	0,8	0,8	0,3	0,8	Сталбская
Straupes	1700	1614	90,2	6,4	0,6	0,9	0,4	0,8	0,1	0,6	Страупская
Taurenas	1093	1102	90,6	5,7	1,1	1,4	0,4	0,3	-	0,5	Тауренская
Vaives	1614	1566	82,5	12,5	1,1	1,8	0,8	1,1	0,1	0,1	Вайвская
Vecpiebalgas	1982	1939	88,2	8,8	1,1	0,9	0,4	0,4	-	0,2	Вецпиебалгская
Veselavas	736	734	81,2	11,4	3,1	1,5	1,7	0,3	0,1	0,7	Веселавская
Zaube	1172	1179	87,7	3,3	3,0	2,4	1,5	1,3	-	0,3	Забская
Zosēnu Jaunpiebalgas lauku teritorija	647	658	83,1	9,8	1,3	4,0	0,6	0,3	-	0,9	Зосенская
	1281	1275	87,6	4,6	1,9	3,9	1,4	0,5	-	0,1	Зиньобальгский поссовет

Н-6 DAUGAVPILS RAJONS - ДАУГАВИЛСКИЙ РАЙОН

Lauku iedzīvotāji	Iedzīvotāju skaits Численность населения		Iedzīvotāju nacionālais sastāvs, procentos Национальный состав населения, в процентах								Сельское население в том числе по волостям:
	klāteso- šā НАЛИЧНОЕ	pastāvīgie ПОСТОЯННОЕ	latvieši латыши	krievi русские	baltkrievi белорусы	ukraiņi украинцы	poļi поляки	lietuvieši литовцы	igauņi эстонцы	citas tau- tības другие на- циональ- ности	
	42334	42760	35,2	41,5	7,3	2,0	11,1	1,5	0,0	1,4	
tai skaitā pagastos:											
Ambelu	974	1015	56,5	37,9	1,8	0,7	1,5	0,1	0,2	1,3	Амбельская
Bebrenes	1669	1697	80,3	12,3	2,1	1,4	2,0	1,4	-	0,5	Бебреньская
Biķernieku	1067	1074	7,2	81,5	4,8	1,6	2,7	0,3	-	1,9	Биķерниецкая
Deņenes	1471	1534	12,9	39,3	14,5	1,2	29,4	0,8	-	1,9	Деменская
Dubnas	1106	1089	48,6	38,5	4,0	2,4	4,0	0,4	-	2,1	Дубнинская
Dvietes	816	823	86,5	6,5	0,9	1,8	2,3	1,3	-	0,7	Двиетская
Eglaines	1349	1390	43,8	40,5	3,6	2,8	3,5	5,3	0,1	0,4	Эглайнская
Kalkūnes	2669	2709	16,7	51,2	9,4	1,3	17,6	2,9	0,1	0,8	Калкунская
Kalupes	2091	2112	51,1	37,5	1,9	1,4	2,9	0,3	-	4,9	Калупская
Laucesas	1640	1650	8,2	52,8	10,1	1,1	24,2	3,0	-	0,6	Лауцесская
Lidumnieku	808	818	7,8	56,3	14,9	1,8	18,0	0,1	-	1,1	Лидумниецкая
Liksnas	1410	1426	80,5	10,7	4,7	0,3	2,8	0,1	0,1	0,8	Ликонинская
Maļinovas	1197	1248	17,3	65,8	6,7	3,7	3,7	0,8	-	2,0	Малиновская
Medumu	1523	1429	10,9	46,3	6,7	1,5	24,6	7,4	-	2,6	Медумская
Naujenes	7077	7192	22,8	54,2	7,9	4,6	8,2	0,7	-	1,6	Науенская
Nīcgales	1284	1306	54,5	29,5	5,3	2,3	3,2	0,8	0,1	4,3	Ничгальская
Pilskalnes	1311	1338	68,3	11,5	5,1	0,4	11,1	3,1	0,1	0,4	Пилскалнская
Salienas	1011	1017	13,8	49,6	10,9	2,8	22,0	0,6	0,1	0,2	Салиенская
Skrudalienas	1881	1880	7,0	58,1	14,8	1,4	17,2	0,8	0,1	0,6	Скрудалиенская
Sventes	1511	1576	19,9	35,2	9,1	1,2	32,2	1,7	0,1	0,6	Свентская
Šēderes	1696	1653	47,0	33,9	4,4	0,9	9,3	3,7	0,1	0,7	Шедерская
Tabores	1215	1207	11,7	49,2	16,5	1,0	19,8	0,4	0,2	1,2	Таборская
Vaboles	1101	1120	86,8	7,7	1,5	1,1	1,3	0,3	-	1,3	Вабольская
Vecsalienas	909	909	14,6	48,2	16,3	1,6	17,6	0,4	-	1,3	Вецсалиенская
Višķu	3147	3128	48,3	39,7	5,2	1,4	4,2	0,4	-	0,8	Вишкская
Subates lauku teritorija	401	420	77,9	11,2	2,9	1,2	-	6,4	0,2	0,2	Субатский горсовет

Н-7 DOBELES RAJONS - ДОБЕЛЬСКИЙ РАЙОН

	Iedzīvotāju skaits		Iedzīvotāju nacionālais sastāvs, procentos								Сельское население
	Численность населения		Национальный состав населения, в процентах								
	Klātesošie	pastāvīgie	latvieši	krievi	baltkrievi	ukraiņi	poļi	lietuvieši	igauņi	citas tautības	
	наличное	постоянное	латыши	русские	белорусы	украинцы	поляки	литовцы	эстонцы	другие национальности	
Lauku iedzīvotāji	24751	24674	66,1	14,5	6,7	2,7	2,0	6,3	0,1	1,6	Сельское население
tai skaitā pagastos:											в том числе по волостям:
Annenieku	1472	1498	47,3	33,7	5,3	4,0	1,6	5,1	-	3,0	Анненiekская
Augstkalnes	1358	1354	58,7	18,9	6,6	1,7	0,8	12,1	0,1	1,1	Ауготкалнская
Auru	2191	2020	56,7	20,3	11,2	3,4	3,7	3,3	-	1,4	Аурская
Bērzes	2244	2273	69,6	11,5	10,1	2,9	2,9	1,9	0,1	1,0	Берзская
Bikstu	1887	1913	82,6	5,5	2,5	3,3	1,1	3,5	0,1	1,4	Бикстская
Bukaišu	1018	1049	69,5	6,1	6,8	1,3	1,3	13,9	-	1,1	Букайшская
Dobeles	1192	1211	28,9	44,6	12,2	5,0	3,5	3,5	0,1	2,2	Добельская
Jaunbērzes	1200	1232	63,0	20,8	5,4	3,3	3,6	2,8	-	1,1	Яунберзская
Krimūnu	1502	1508	68,2	14,4	8,3	1,8	4,0	2,5	-	0,8	Кримунская
Lielauces	1373	1294	80,6	7,5	2,4	3,0	0,6	5,2	0,1	0,6	Лиелауцкая
Naudītes	1298	1380	79,5	5,5	5,5	3,7	1,1	3,3	0,2	1,2	Наудитская
Penkules	1279	1288	72,7	4,5	6,9	1,9	2,2	10,2	-	1,6	Пенкульская
Tērvetes	2466	2312	77,6	9,6	3,4	1,5	1,3	4,2	0,1	2,3	Терветская
Ukru	897	904	61,9	9,5	6,6	1,5	1,7	17,4	-	1,4	Укрская
Vitīņu	1439	1469	57,0	12,1	8,4	3,2	0,9	15,0	-	3,4	Витиньская
Auces lauku teritorija	863	884	82,1	5,0	0,8	0,6	1,3	9,8	-	0,4	Ауцский горсовет
Bēnes lauku teritorija	1072	1085	52,2	23,7	10,4	3,5	1,5	6,2	-	2,5	Бенский поссовет

H-8 GULBENES RAJONS - ГУЛБЕНСКИЙ РАЙОН

	Iedzīvotāju skaits Численность населения		Iedzīvotāju nacionālais sastāvs, procentos Национальный состав населения, в процентах								
	klāteso- šie наличное	pastāvīgie постоянное	latvieši латыши	krievi русские	baltkrievi белорусы	ukraiņi украинцы	poļi поляки	lietuvieši литовцы	igauņi эстонцы	citas tautības другие националь- ности	
Leņu iedzīvotāji tai skaitā pagastos:	19465	19584	86,8	9,1	1,2	1,3	0,2	0,4	0,0	0,4	Сельское население в том числе по волостям:
Beļavas	2130	2148	87,0	10,0	0,6	0,8	0,5	0,3	0,1	0,7	Белявская
Daukstu	1358	1374	83,9	11,8	1,3	1,3	1,1	0,1	-	0,5	Даукстская
Druvienas	604	594	92,1	4,6	0,2	1,7	0,9	0,3	-	0,2	Друвиенская
Galgauskas	824	858	78,4	14,2	3,0	1,8	1,8	0,1	-	0,7	Галгауская
Jaungulbenes	2034	1911	90,5	6,6	1,7	0,1	0,4	0,2	0,1	0,4	Яунгулбенская
Lejasciema	1906	1921	93,1	4,2	0,3	1,2	0,4	0,3	0,1	0,4	Леясциемская
Līgo	623	643	91,7	3,0	-	3,0	1,1	0,9	-	0,3	Лиго
Litenes	1347	1379	81,6	15,5	0,8	0,1	0,4	0,8	0,1	0,7	Литенская
Lizuma	1663	1698	84,0	8,0	1,5	2,5	2,6	1,1	0,1	0,2	Лизумская
Rankas	1947	1965	90,6	6,6	0,8	0,6	0,3	0,5	-	0,3	Ранкская
Stāmerienas	1371	1397	88,7	7,5	2,1	0,8	0,3	0,2	-	0,4	Стамериенская
Stradu	2429	2451	79,3	15,6	1,7	2,1	0,3	0,4	0,1	0,5	Страдская
Tirzas	1224	1245	90,3	4,6	1,4	2,0	1,3	0,2	-	0,2	Тирзская

Н-9 JĒKABPILS RAJONS - ЕКАБИЛСКИЙ РАЙОН

	Iedzīvotāju skaits Численность населения		Iedzīvotāju nacionālais sastāvs, procentos Национальный состав населения, в процентах								Сельское население в том числе по волостям:
	klāt- esotie	pastā- vigie	latvieši	krievi	balt- krievi	ukraiņi	poļi	lietuvieši	igauņi	citas tau- tības	
	наличное	постоянное	латыши	русские	белорусы	украинцы	поляки	литовцы	эстонцы	другие на- циональ- ности	
Lauku iedzīvotāji tai skaitā pagastos:	26294	26093	75,4	15,9	3,0	1,2	1,6	2,1	0,1	0,7	
Ābeļu	981	997	62,9	28,6	4,6	1,3	1,5	1,1	-	-	Абельская
Asašes	648	685	82,4	9,4	2,0	2,3	0,3	3,6	-	-	Асарская
Atašienes	979	990	80,8	16,2	0,9	0,5	0,3	0,2	-	1,1	Аташиенская
Dignājas	664	688	84,0	9,8	1,1	3,8	0,4	0,9	-	-	Дигнайская
Dunavas	1043	1042	92,1	5,0	0,5	0,5	0,9	0,2	-	0,8	Дунавская
Elkšņu	845	861	83,0	6,0	0,6	0,3	0,5	8,9	0,1	0,6	Элкшинская
Gārsenes	1268	837	70,7	19,7	1,9	1,2	0,9	4,3	0,1	1,2	Гарсенская
Kalna	848	861	82,5	9,4	2,0	1,7	0,9	2,5	0,5	0,5	Калнская
Krustpils	1073	1085	59,8	14,5	15,2	2,5	6,8	-	-	1,2	Крустпилсская
Kūku	2244	2241	73,2	17,8	3,7	0,5	2,8	1,2	0,0	0,8	Кукская
Leimaņu	740	754	85,0	4,5	2,9	4,1	0,4	2,1	-	1,0	Лейманская
Mežāres	1204	1209	30,6	65,6	1,3	0,9	0,9	0,5	-	0,2	Межарская
Rītes	821	825	58,3	21,9	1,9	2,4	2,2	12,3	-	1,0	Ритская
Rubenes	1543	1556	92,2	4,1	1,1	0,3	0,9	1,0	0,2	0,2	Рубенская
Salas	4814	4758	72,6	17,9	4,0	1,0	1,6	1,1	0,1	1,7	Сэльская
Saukas	1133	1199	83,2	6,4	1,5	2,5	1,6	4,3	0,1	0,4	Саукокая
Sēlpils	1267	1312	81,3	12,1	2,6	0,8	1,9	0,6	-	0,7	Селпилсская
Variešu	1449	1461	80,6	12,2	3,3	0,3	2,8	0,5	-	0,3	Вериешская
Vīpes	804	808	59,1	35,6	2,5	1,4	0,6	0,2	-	0,6	Випская
Zaasas	1287	1287	90,3	6,0	0,5	0,8	1,3	0,6	0,1	0,4	Засская
Aknīstes lauku teritorija	639	637	80,6	6,5	1,9	0,6	1,1	8,4	0,2	0,7	Акнистский посовет

H-10 JELGAVAS RAJONS - ЕЛТАВСКИЙ РАЙОН

	Iedzīvotāju skaits Численность населения		Iedzīvotāju nacionālais sastāvs, procentos Национальный состав населения, в процентах								
	klāt- esošie наличное	pasta- vīgie постоянное	latvieši	krievi	balt- krievi	ukraiņi	poļi	lietuvieši	igauņi	citas tau- tības	
			latvieši	русские	белоруси	украинци	поляки	литовци	эстонци	другие на- циональ- ности	
Lauku iedzīvotāji tai skaitā pagastos:	30823	31009	62,2	19,0	9,0	2,6	2,5	3,3	0,1	1,3	Сельское население в том числе по волостям:
Cenu	4467	4524	45,2	36,7	9,0	3,0	2,4	2,2	0,2	1,3	Ценская
Glūdas	2999	3040	62,3	13,6	13,1	4,2	3,5	2,2	0,1	1,0	Глудская
Jaunsvirlaukas	3321	3376	52,4	23,3	13,0	3,6	3,1	3,0	0,1	1,5	Яунсвиллаукская
Lielplatones	1222	1127	56,1	22,0	9,6	3,6	2,0	4,5	0,2	2,0	Лиелплатонская
Livbērzes	2305	2321	58,0	21,4	11,7	2,3	3,9	2,0	-	0,7	Ливберзская
Platones	1880	1887	67,6	18,9	5,6	2,2	1,8	2,9	0,1	0,9	Платонская
Sesavas	2087	2110	71,9	7,1	6,9	1,6	1,8	9,9	0,1	0,7	Сесавская
Sidrabenas	1901	1915	77,3	11,2	6,5	1,3	1,4	1,8	0,1	0,4	Сидрабенская
Svātes	1524	1549	69,6	12,6	8,8	4,1	2,0	1,5	0,1	1,3	Светская
Valgundes	2002	2003	74,4	14,7	3,8	2,3	1,9	1,1	-	1,8	Валгундская
Vilces	2118	2122	75,7	9,1	4,0	1,0	2,0	6,9	-	1,3	Вилцкая
Vircavas	1926	1956	53,2	19,6	15,0	3,1	2,8	3,1	0,1	3,1	Вирцавская
Zaļenieku Elejas lauku teritorija	2006	1989	74,5	11,9	5,9	1,2	1,6	3,6	0,1	1,2	Зелениешская
	1065	1090	53,7	26,7	7,0	1,6	2,8	6,3	-	1,9	Элейский поссовет

Н-11 KRĀSLAVAS RAJONS - КРАСЛАВСКИЙ РАЙОН

	Iedzīvotāju skaits Численность населения		Iedzīvotāju nacionālais sastāvs, procentos Национальный состав населения, в процентах								Сельское население в том числе по волостям:
	klāt- esošie наличное	pastā- vigie постоянное	latvieši	krievi	balt- krievi	ukraiņi	poļi	lietuvieši	igauņi	citas tau- tības	
			латыши	русские	белорусы	украинцы	поляки	литовцы	эстонцы	другие на- циональ- ности	
Lauku iedzīvotāji tai skaitā pagastos:	25555	25731	46,0	25,3	20,5	1,7	4,8	0,4	0,0	1,3	
Andrupenes	1705	1723	51,7	32,8	9,4	0,3	4,5	0,4	0,1	0,8	Андрупенская
Andzeļu	821	857	41,6	49,9	4,7	0,3	3,0	0,3	-	0,2	Андзельская
Asūnes	743	771	55,9	21,4	14,2	3,8	3,7	0,1	-	0,9	Асунская
Aulejas	922	932	91,9	5,2	1,5	0,5	0,4	0,1	-	0,4	Аудейская
Bērziņu	838	847	53,5	21,1	19,2	0,8	2,2	0,7	-	2,5	Берзинская
Dagdas	932	969	56,7	29,4	9,4	0,9	2,1	0,3	0,1	1,1	Дэгдская
Ezernieku	1475	1288	45,2	40,4	6,9	2,2	3,0	0,2	-	2,1	Эзерниекская
Grāveru	850	873	33,8	49,9	11,1	1,5	1,6	0,6	-	1,5	Граверская
Indras	1879	1934	8,7	16,0	61,7	3,9	6,5	0,2	-	2,9	Индрская
Izvaltas	1014	1050	77,1	17,3	2,2	0,4	1,3	-	-	1,7	Извалтская
Kalniēšu	1178	1202	24,6	76,6	44,2	3,0	9,2	1,5	-	0,9	Калниешская
Kaplavas	937	970	17,2	27,1	27,6	1,3	24,6	0,3	-	1,9	Каплавская
Kastuļinas	1352	1386	29,3	53,2	13,1	1,2	2,7	0,2	-	0,3	Кастулинская
Kombuļu	1252	1065	66,7	20,8	5,8	3,3	1,9	0,2	-	1,3	Комбульская
Konstantīnovas	959	961	52,7	30,6	9,3	1,3	4,8	0,2	-	1,1	Константиновская
Krāslavas	617	619	52,2	17,5	18,4	1,7	9,3	0,3	-	0,6	Краславская
Kepovas	490	513	57,1	16,6	15,6	2,5	5,1	0,6	-	2,5	Кеповская
Piedrujas	805	829	11,5	14,9	63,7	1,1	8,0	0,4	-	0,4	Пиедруйская
Robežnieku	1280	1307	18,4	14,1	54,9	4,0	5,7	0,1	-	2,8	Робежниекская
Skaistas	1028	1065	74,2	8,8	14,0	0,3	2,0	0,1	-	0,6	Скайстская
Svariņu	714	735	50,9	24,0	16,8	2,6	3,5	0,8	-	1,4	Сваринская
Šķaunes	927	943	69,8	15,0	12,2	0,9	0,7	0,4	-	1,0	Шкяунская
Šķeltovas	1031	1074	47,5	40,9	4,7	2,0	1,6	0,4	-	2,9	Шкелтовская
Ūdrišu	1786	1818	50,4	24,9	14,5	3,1	5,7	0,7	0,1	0,6	Удришская

H-12 KULDĪGAS RAJONS - КУЛДИГСКИЙ РАЙОН

	Iedzīvotāju skaits Численность населения		Iedzīvotāju nacionālais sastāvs, procentos Национальный состав населения, в процентах								
	klāt- esāšie временно	pastā- vīgie постоянные	latvieši	krievi	balt- krievi	ukraiņi	poļi	lietuvieši	igauņi	citas tau- tības	
			латыши	русские	белорусы	украинцы	поляки	литовцы	эстонцы	другие на- циональ- ности	
lauku iedzīvotāji tai skaitā pagastos:	19905	20420	89,8	3,3	1,3	1,6	0,6	2,6	0,0	0,8	Сельское население в том числе по волостям:
Ēdoles	1438	1475	93,2	2,7	1,0	0,5	0,5	1,4	-	0,7	Эдольская
Gudenieku	923	955	94,6	0,9	0,4	1,7	0,3	1,6	0,1	0,4	Гудениекская
Kabiles	1066	1076	88,2	2,7	2,2	4,0	0,7	1,1	-	1,1	Кабильская
Kurmāles	2050	2071	90,1	5,0	0,9	1,6	0,6	0,8	0,1	0,9	Курмальская
Laidu	1412	1447	89,4	2,4	1,0	1,2	1,2	3,7	0,1	1,0	Лайдская
Nikrāces	882	891	81,3	4,8	4,6	1,2	0,6	6,2	0,2	1,1	Никрацкая
Padures	995	1008	91,4	3,5	0,7	1,9	0,5	1,2	-	0,8	Падурская
Pelču	1025	913	88,3	3,9	1,7	1,6	0,5	2,2	-	1,8	Пелчская
Raņķu	577	592	85,7	7,0	1,3	0,7	0,5	4,3	0,2	0,3	Ранькская
Rendas	1243	1274	88,4	4,0	1,6	2,5	0,6	2,3	0,1	0,5	Рендская
Rudbāržu	1336	1372	85,2	4,8	0,8	0,9	0,3	7,3	-	0,7	Рудбаржская
Rumbas	1510	1534	92,8	2,4	0,8	1,6	0,5	1,3	-	0,6	Румбская
Snēpeles	773	779	93,9	1,8	1,0	1,5	0,3	1,4	0,1	-	Снепельская
Turlavas	1110	1132	92,8	1,9	0,7	0,9	0,4	2,2	-	1,1	Турлавская
Vārmes	1125	1140	88,0	1,9	1,7	3,3	1,1	3,0	0,1	0,9	Вармская
Alsungas lauku teritorija	1063	1085	91,4	2,8	1,1	1,3	0,9	1,3	0,1	1,1	Алсунгский пос- совет
Skrundas lauku teritorija	1377	1676	89,3	3,3	0,8	1,2	0,7	3,6	-	1,1	Скрудский пос- совет

Н-13 ЛИБЕРАЛАС РАЈОНС - ЛИБЕРАЛСКИЙ РАЙОН

	Iedzīvotāju skaits		Iedzīvotāju nacionālais sastāvs, procentos								
	Численность населения		Национальный состав населения, в процентах								
	klāt- esošie	pastā- vīgie	latvieši	krievi	balt- krievi	ukraiņi	poļi	lietuvieši	igauņi	citas tau- tības	
включное	постоянное	латыши	русские	белорусы	украинцы	поляки	литовцы	эстонцы	другие на- циональ- ности		
lauku iedzīvotāji	35076	35432	78,4	8,9	1,7	2,8	0,5	6,9	0,0	0,8	Сельское население
tai skaitā											в том числе по
pagastos:											волостям:
Aizputes	1032	1048	83,7	3,3	1,7	2,1	1,3	7,5	-	0,4	Айпутская
Bārtas	753	761	88,9	2,2	0,1	0,0	0,3	7,9	0,1	-	Бартская
Bunkas	1229	1245	82,9	3,7	1,0	0,6	1,0	10,6	-	0,2	Бункская
Ciravas	1689	1776	90,4	1,8	2,2	2,3	0,3	2,8	-	0,2	Циравская
Dunalkas	987	994	87,6	3,4	0,4	1,8	0,9	4,8	-	1,1	Дуналкская
Dunikas	934	946	82,4	1,6	1,6	0,3	-	14,0	-	0,1	Дуникская
Embūtes	680	692	83,0	3,0	1,4	1,4	0,3	10,2	-	0,7	Эмбутская
Gaviezes	1023	1031	80,8	3,5	0,6	3,5	0,6	10,6	0,2	0,2	Гавиезская
Gramzdas	948	974	65,0	5,1	1,2	1,3	0,1	26,0	0,2	1,1	Грамздская
Grobīgas	3136	3198	66,5	21,3	3,1	3,8	0,7	3,0	0,2	1,4	Гробинская
Kalēti	857	867	63,6	0,6	-	0,9	0,5	34,1	-	0,3	Калетская
Kalvenes	858	866	90,6	2,2	0,2	0,3	0,2	4,8	-	1,7	Калвенская
Kazdangas	2114	2132	89,3	3,4	1,2	1,6	0,5	3,3	-	0,7	Каздэнгская
Lažas	859	817	85,6	5,2	1,9	2,1	0,7	4,3	-	0,2	Лажская
Medzes	1493	1516	90,6	2,4	0,7	1,7	0,4	3,8	0,0	0,4	Медзская
Nīcas	3006	3029	88,5	6,8	1,0	1,7	0,4	1,1	-	0,5	Ницская
Otaņķu	1175	1186	94,6	2,4	0,6	0,3	-	2,1	-	-	Отанькская
Priekules	910	921	64,9	6,4	2,8	6,3	0,4	18,8	-	0,4	Приекульская
Rucavas	1674	1688	91,0	3,4	0,7	0,5	0,2	3,7	-	0,5	Руцавская
Sakas	732	752	92,5	2,5	0,5	1,1	0,1	3,2	-	0,1	Сакская
Tadaiķu	1276	1278	83,5	6,7	2,8	1,4	0,6	4,8	-	0,2	Тадайкская
Vaiņodes	2160	2246	28,6	41,6	6,0	10,7	0,6	9,9	0,0	2,6	Вайнэдская
Vecpils	689	695	90,3	1,4	-	1,6	0,7	5,7	-	0,3	Вецпилсская
Vērgales	1791	1813	88,9	4,6	1,0	1,2	0,3	3,5	-	0,5	Вергальская
Virgas	1933	1813	46,7	26,7	3,0	11,1	0,5	9,3	-	2,7	Виргская
Durbes lauku teritoriija	1138	1148	89,7	3,1	0,8	1,1	0,8	3,9	0,0	0,6	Дурбский гор- совет

Н-14 LIMBAŽU RAJONS - ЛУМБАЖСКИЙ РАЙОН

	Iedzīvotāju skaits		Iedzīvotāju nacionālais sastāvs, procentos								
	Численность населения		Национальный состав населения, в процентах								
	klātesošie наличное	pastāvīgie постоянное	latvieši латыши	krievi русские	baltkrievi белорусы	ukraiņi украинцы	poļi поляки	lietuvieši литовцы	igauņi эстонцы	citas tautības другие национальности	
Lauku iedzīvotāji	23426	23451	86,2	6,9	1,5	2,2	0,7	0,6	0,2	1,7	Сельское население
tai skaitā pagastos:											в том числе по волостям:
Brašlavas	906	932	86,6	7,1	1,6	2,0	0,6	0,6	0,1	1,4	Брашлавская
Brīvzemnieku	1439	1440	87,7	6,0	3,4	0,7	1,1	0,4	0,1	0,6	Бривземниекская
Katvaru	1667	1506	88,3	5,9	1,8	1,3	0,4	0,6	-	1,7	Катварская
Lēdurgas	1546	1569	89,9	5,5	1,5	1,8	0,3	0,6	0,1	0,3	Ледургская
Liepupes	2554	2588	80,1	12,4	1,2	2,8	0,8	0,4	0,1	2,2	Лиепупская
Limbažu	2437	2456	82,3	7,6	2,0	2,2	1,1	1,0	0,2	3,6	Лимбажская
Pāles	1080	1110	92,0	3,2	0,5	3,2	0,3	0,1	0,1	0,6	Пальская
Salacas	2404	2427	85,7	7,0	0,8	3,7	0,8	0,7	0,4	0,9	Салацкая
Skultes	1934	1999	89,8	5,7	0,6	1,3	0,5	0,7	0,1	1,3	Скултская
Umurgas	1433	1417	84,4	9,8	1,5	1,5	0,7	0,6	0,2	1,3	Умургская
Vidrižu	1697	1614	86,1	7,0	2,1	1,2	0,5	0,5	-	2,6	Видрижская
Vilkneses	1559	1581	88,5	4,5	0,6	2,0	0,4	0,9	0,1	3,0	Вилькенская
Ainažu lauku teritorija	690	705	86,9	4,6	1,3	2,9	0,1	0,3	2,1	1,8	Айнажский горсовет
Salacgrīvas lauku teritorija	59	59	96,6	1,7	-	-	-	-	1,7	-	Салацгривский горсовет
Alojas lauku teritorija	1186	1179	81,1	8,1	3,0	2,1	1,6	0,6	0,3	3,2	Алойский поссовет
Staiņeļu lauku teritorija	835	869	86,2	6,0	1,2	2,7	1,2	0,2	0,2	2,3	Станельский поссовет

H-15 LUDZAS RAJONS - ЛУДЗЕНСКИЙ РАЙОН

	Iedzīvotāju skaits Численность населения		Iedzīvotāju nacionālais sastāvs, procentos Национальный состав населения, в процентах								Сельское население в том числе по волостям:
	klāt- esošie	pastā- vigie	latvieši	krievi	balt- krievi	ukraiņi	poļi	lietuvieši	īgauni	citas tau- tības	
	наличное	постоянное	латыши	русские	белорусы	украинцы	поляки	литовцы	эстонцы	другие на- циональ- ности	
Lauku iedzīvotāji tai skaitā pagastos:	24574	25091	59,4	32,6	4,8	1,6	0,6	0,2	0,0	0,8	
Blontu	520	541	57,6	33,9	2,6	4,1	0,5	0,2	-	1,1	Блонтская
Brīgu	944	980	24,6	68,0	4,5	1,7	0,6	0,3	-	0,3	Бригская
Cības	1443	1432	70,6	23,2	3,4	1,9	0,4	0,2	-	1,3	Цибльская
Cirmas	947	902	48,0	44,4	3,4	1,4	0,7	-	-	2,1	Цирмская
Goliševas	560	560	9,6	85,7	1,0	2,2	0,2	-	-	1,3	Гольшевская
Išnaudas	1260	1330	70,9	23,3	2,1	2,3	0,6	0,4	-	0,4	Иснаудская
Istras	1150	1164	20,7	67,4	8,9	1,3	0,6	0,2	0,1	0,3	Истринская
Lauderu	650	664	15,2	77,2	3,2	1,6	1,0	-	0,2	1,6	Лаудерская
Lidumnieku	730	786	63,1	25,8	7,4	1,8	0,4	0,2	0,1	1,2	Лидумниекская
Malnavas	2602	2718	71,3	23,9	1,3	2,4	0,4	0,3	0,0	0,4	Малнавская
Mērdzenes	1151	1165	69,9	26,4	0,5	1,0	0,3	0,1	-	1,8	Мердзенская
Mežvidu	1353	1379	92,8	5,5	0,4	0,5	0,1	0,4	0,1	0,2	Межвидская
Miglinieku	632	647	94,7	4,6	0,3	-	0,2	-	-	0,2	Миглиниекская
Nautrēnu	1101	1121	95,9	2,7	0,2	0,3	0,3	-	-	0,6	Наустренская
Nirzas	827	842	78,5	17,6	0,7	2,1	0,9	-	-	0,2	Нирзская
Nukšas	705	732	68,5	27,6	1,4	1,1	0,5	0,4	-	0,5	Нукшская
Pasienes	954	990	21,8	35,7	36,2	1,9	2,5	0,8	-	1,1	Пасиенская
Pildas	1005	1018	43,7	49,4	2,9	1,6	1,0	0,7	-	0,7	Пилдская
Purēpu	614	352	69,6	26,0	0,9	2,4	0,6	0,2	-	0,3	Пуреньская
Pušmucovas	824	833	81,0	16,8	0,7	0,9	0,2	-	-	0,4	Пушмуцовская
Rundēnu	957	971	25,6	66,6	4,0	1,6	1,4	-	-	0,8	Рунденская
Salnavas	1256	1287	88,7	9,6	0,4	0,7	0,1	0,1	0,2	0,2	Салнавская
Saļesjes	1059	1073	12,8	54,8	27,3	1,7	1,4	0,2	-	1,8	Залесская
Svirgzdēnes	1330	1304	64,5	30,6	2,4	1,1	0,3	0,3	-	0,8	Звиргзденская

	Iedzīvotāju skaits		Iedzīvotāju nacionālais sastāvs, procentos								
	Численность населения	наличие	Национальный состав населения, в процентах								
	klātesošie наличное	pastāvīgie постоянное	latvieši латыши	krievi русские	baltkrievi белорусы	ukraiņi украинцы	poļi поляки	lietuvieši литовцы	igauņi эстонцы	citas tautības другие национальнос- ти	
Lauku iedzīvotāji	29556	30029	83,6	10,7	1,8	1,7	1,0	0,4	0,1	0,7	Сельское население
tai skaitā pagastos:											в том числе по волостям:
Aronas	1589	1625	88,5	6,5	1,4	1,2	1,1	0,3	0,1	0,9	Аронская
Barkavas	1956	1974	92,4	4,6	0,8	1,4	0,2	0,1	0,0	0,5	Баркавская
Bērzaunes	1855	1882	87,1	9,1	0,9	0,8	1,2	0,3	0,1	0,5	Берзаунская
Dzelzavas	1704	1661	87,9	6,6	1,2	0,7	2,3	0,4	0,1	0,8	Дзелзавская
Indrānu	1165	1192	94,3	4,2	0,6	0,2	0,1	0,5	-	0,1	Индранская
Jumurčās	1243	1272	90,5	6,5	1,0	0,4	0,5	0,5	-	0,6	Юмурдская
Kalsnavas	2164	2191	90,8	4,8	1,4	0,7	1,3	0,6	0,1	0,3	Калснавская
Lazdonas	840	865	38,3	49,2	4,0	5,7	1,2	0,5	0,1	1,0	Лаздонская
Liezēres	1700	1729	92,0	4,9	0,7	0,9	0,5	0,2	-	0,8	Лиезерская
Ļaudonas	1798	1822	82,0	11,0	2,2	1,6	2,2	0,5	-	0,5	Ляудонская
Mārcienas	2231	2295	33,5	46,7	5,8	8,5	2,1	0,4	0,0	3,0	Марциенская
Mētrienas	1045	1051	69,9	18,6	4,9	2,9	2,1	0,5	-	1,1	Метриенская
Murmastiēnes	1080	1110	93,0	4,5	0,4	1,2	0,3	0,5	-	0,1	Мурмастиенская
Ošupes	1549	1584	95,1	3,6	0,7	0,1	0,1	0,3	-	0,1	Ошупская
Praulienas	1964	2002	86,1	9,7	2,0	0,8	0,7	0,4	0,1	0,2	Праулиенская
Sarkapu	1509	1550	88,7	4,9	2,3	1,9	1,3	0,6	-	0,3	Саркапская
Sausnējas	748	752	94,6	2,4	1,4	0,5	0,4	0,4	-	0,3	Садуснейская
Varakļānu	1068	1062	95,4	3,1	0,1	0,6	0,2	-	-	0,6	Вараклянская
Vestienas	787	789	94,2	3,2	0,3	1,7	0,4	0,1	0,1	-	Вестиенская
Cesvaines lauku teritorija	1561	1621	84,2	7,3	2,9	1,3	0,4	1,3	0,1	2,5	Цесвайнский поссовет

Н-17 OĢRES RAJONS - ОГРСКИЙ РАЙОН

	Iedzīvotāju skaits		Iedzīvotāju nacionālais sastāvs, procentos								
	Численность населения		Национальный состав населения, в процентах								
	klātesošie наличное	pastāvīgie постоянное	latvieši латыши	krievi русские	baltkrievi белорусы	ukraiņi украинцы	poļi поляки	lietuvieši литовцы	igauņi эстонцы	citas tautības другие национальности	
Lauku iedzīvotāji	24752	24649	84,1	8,9	2,5	1,6	1,3	0,9	0,1	0,6	Сельское население
tai skaitā pa- gastos:											в том числе по волостям:
Birzgales	1988	1994	81,5	11,5	2,1	1,5	1,3	1,7	0,1	0,3	Бирзгальская
Jumpravas	2362	2363	77,7	13,5	3,9	1,8	1,5	1,2	-	0,4	Юмправская
Krapas	864	385	83,6	10,9	1,5	1,9	1,0	0,6	-	0,5	Крапская
Keipenes	1326	1359	85,8	6,8	2,3	2,5	1,4	0,8	0,1	0,3	Кейпенская
Lauberes	808	821	82,1	9,1	5,2	1,5	1,1	0,7	-	0,3	Лауберская
Lēdmanes	1579	1591	80,6	10,8	3,0	1,3	3,0	0,7	-	0,6	Ледманская
Madlienas	2022	1987	88,1	6,5	1,6	1,2	1,1	1,0	0,1	0,4	Мадлиенская
Mazozolu	792	794	87,5	5,8	1,9	2,3	1,2	0,8	-	0,5	Мазозольская
Meņģeles	867	861	93,9	3,2	0,9	0,7	0,9	0,2	-	0,2	Менгельская
Ogresgala	2201	2209	84,4	9,5	2,5	1,3	0,9	0,5	-	0,9	Стрестальская
Rembates	1267	1267	82,3	8,0	2,2	5,1	1,5	0,4	-	0,5	Рембатская
Suntažu	2393	2270	86,8	8,2	2,0	0,6	0,9	0,5	-	1,0	Сунтажская
Taurupes	1110	1134	90,3	4,4	2,5	0,7	1,2	0,6	-	0,3	Таурупская
Tinažu	2528	2457	82,1	12,2	1,5	0,7	1,2	1,7	0,1	0,5	Тинужская
Ķeguma lauku teritorija	585	588	76,9	13,2	2,9	1,5	1,3	0,3	0,1	3,8	Кегумский пос- совет
Lielvārdes lauku teritorija	2060	2069	83,9	6,7	4,3	2,9	1,0	0,4	0,3	0,5	Лиевардский поссовет

Н-18 PREIĻU RAJONS - ПРЕЙЛЬСКИЙ РАЙОН

	Iedzīvotāju skaits Численность населения		Iedzīvotāju nacionālais sastāvs, procentos Национальный состав населения, в процентах								
	Kārtēso- sīe наличное	pastāvīgie постоянное	latvieši	krievi	baltkrievi	ukraiņi	poļi	lietu- vieši	igauņi	citas tau- cības	
			латыши	русские	белорусы	украинцы	поляки	литовцы	эстонцы	другие на- циональ- ности	
Dzauku iedzīvotāji tai skaitā pagastos:	23961	24271	74,7	20,3	1,3	0,9	1,7	0,2	0,0	0,9	Сельское население в том числе по волостям:
Aglonas	3167	3214	71,4	20,3	2,7	0,6	3,8	0,4	-	0,8	Аглонская
Aizkalnes	935	940	82,7	10,9	0,3	1,0	2,0	0,2	0,3	2,6	Айзкалнская
Galēnu	1283	1302	70,5	26,2	0,7	1,3	0,4	0,6	0,1	0,2	Галенская
Jersikas	1007	1021	85,9	11,1	1,3	0,5	0,6	0,3	-	0,3	Ерсикская
Pelēču	1046	1053	72,6	20,9	1,1	1,6	3,1	0,3	-	0,4	Пелечская
Preiļu	1055	1061	63,6	34,2	1,0	0,6	0,4	-	-	0,2	Прейльская
Rauniešu	742	749	75,2	20,8	1,3	1,1	0,9	0,1	-	0,6	Рауниешская
Riebiņu	1728	1739	45,8	46,6	2,1	1,8	1,3	0,5	-	1,9	Риебинская
Rožkalnu	978	994	91,3	7,4	0,4	0,4	0,1	0,1	0,1	0,2	Рожакалнская
Rožupes	1632	1632	81,9	14,3	0,9	1,2	0,9	0,3	-	0,5	Рожаупская
Rudzātu	1205	1239	83,9	14,1	0,8	0,2	0,3	-	-	0,7	Рудзатская
Ruņonu	1989	2097	68,1	21,8	2,4	0,6	6,3	0,2	-	0,6	Рунонская
Saunas	1388	1415	92,3	4,4	0,4	1,1	0,1	0,1	-	1,6	Саунская
Silajāņu	734	755	33,1	61,4	2,5	0,9	1,2	0,1	-	0,8	Силаянская
Stabulnieku	1108	1130	83,3	15,2	0,3	0,4	0,3	-	-	0,5	Стабулниековская
Turku	1048	1078	75,0	21,1	1,5	1,3	0,6	0,2	-	0,3	Туркская
Upenieku	320	334	95,4	4,0	-	0,4	-	0,1	-	0,1	Упениковская
Upmālas	1118	1138	93,3	2,2	-	1,0	1,0	0,2	-	2,3	Упмалская
Vārkavas	878	880	64,5	28,9	0,6	1,9	1,1	-	-	3,0	Варкавская

H-19 RĒZEKNES RAJONS - РЕЗЕКНЕНСКИЙ РАЙОН

	Iedzīvotāju skaits Численность населения		Iedzīvotāju nacionālais sastāvs, procentos Национальный состав населения, в процентах								
	klāt- esošie взличное	pastā- vīgie постоянное	latvieši латыши	krīvi русские	balt- krīvi белорусы	ukraiņi украинцы	poļi поляки	lietuvieši литовцы	igauņi эстонцы	citas tau- tības другие на- циональ- ности	
Lauku iedzīvotāji tai skaitā pagastos:	35596	35703	55,2	40,2	1,5	1,0	1,2	0,3	0,0	0,6	Сельское население в том числе по волостям:
Audriņu	1312	1363	28,7	67,0	1,1	1,4	0,2	0,4	-	1,2	Аудринская
Bērzgales	779	785	90,0	8,7	0,4	0,3	0,1	0,1	-	0,4	Берзгальская
Čornājas	1646	1659	37,7	56,1	2,0	2,0	1,1	0,7	-	0,4	Чёрнаяская
Dekšāres	1065	1053	88,2	10,1	0,2	0,4	0,2	0,3	0,1	0,5	Декшерская
Dricānu	1377	1372	94,9	3,6	0,7	0,2	0,2	0,2	0,1	0,1	Дрицанская
Feimaņu	1282	1336	50,0	46,0	0,5	0,6	2,1	0,1	-	0,7	Фейманская
Gaigalavas	1226	1244	92,6	6,6	0,0	0,5	0,3	0,0	-	-	Гайгелавская
Griškānu	1683	1710	40,0	50,6	1,7	1,2	5,3	0,1	-	1,1	Гришканская
Ilzeskalna	983	1007	79,6	18,1	1,2	0,4	0,3	0,2	-	0,2	Илзескалнская
Kantīnieku	666	666	46,1	49,0	1,0	2,2	0,7	0,6	-	0,4	Кантиниекская
Kaunatas	1639	1633	62,6	31,6	1,7	1,2	1,1	0,2	-	1,6	Каунатская
Lendžu	852	861	90,5	8,2	0,7	-	0,1	0,4	-	0,1	Ленджская
Lūznavas	1824	1740	51,9	37,1	5,8	1,3	2,7	0,3	0,2	0,7	Лузнавская
Mākonkalna	983	990	60,2	33,7	1,2	2,4	2,1	0,1	0,1	0,2	Маконькалнская
Nagļu	690	704	95,0	3,8	0,7	0,1	-	0,1	-	0,3	Нагльская
Ozolaines	1572	1574	28,1	67,4	1,3	1,3	0,7	0,4	-	0,8	Озолайнская
Ozolmuižas	1020	1021	50,9	42,1	1,4	0,8	2,1	0,8	0,1	1,8	Озолмуйжская
Pušas	745	756	81,6	12,5	1,3	0,1	4,4	-	-	0,1	Пушская
Rikavas	1051	1060	58,4	39,7	0,6	0,7	0,2	0,2	-	0,2	Рикавская
Sakstagala	1722	1728	50,1	43,6	1,9	2,4	0,7	0,2	0,1	1,0	Сакстагальская
Silmālas	3670	3708	21,2	73,4	2,6	0,7	1,1	0,1	-	0,9	Силмальская
Sokolu	973	977	26,5	71,4	1,0	0,1	0,2	0,6	-	0,2	Сокльская
Stolērovas	809	822	63,4	31,6	0,9	2,3	0,5	0,7	-	0,6	Столеровская
Struģānu	1274	1250	62,1	32,3	1,6	1,1	1,1	0,7	-	1,1	Стружанская
Vēremu	1713	1604	69,7	25,6	1,8	0,5	1,4	0,6	-	0,4	Веремская
Viļānu	2156	2189	52,2	45,9	1,1	0,4	0,1	-	-	0,3	Вилянская
Maltas lauku teritorija	884	891	53,0	42,4	1,0	0,8	2,3	-	-	0,5	Малтский поссовет

H-20 RĪGAS RAJONS - РИЖСКИЙ РАЙОН

Iedzīvotāju skaits		Iedzīvotāju nacionālais sastāvs, procentos								
Численность населения		Национальный состав населения, в процентах								
klātesājie	pastāvīgie	latvieši	krievi	baltkrievi	ukraiņi	poļi	lietuvieši	igauņi	citas tautības	
наличное	постоянное	латыши	русские	белорусы	украинцы	поляки	литовны	эстонцы	другие национальности	

Lauku iedzīvotāji	III406	II0897	60,1	27,8	4,8	3,3	1,5	1,0	0,1	1,4	Сельское население
tai skaitā pagastos:											в том числе по волостям
Ādažu	12622	12556	53,7	31,9	5,4	5,0	1,4	0,8	0,1	1,7	Адажская
Allažu	2058	2081	78,6	13,3	2,7	2,2	1,2	1,5	0,1	0,4	Аллажская
Babītes	6722	6791	71,4	20,7	3,5	1,4	1,3	0,7	0,1	0,9	Бабитская
Baldones	3120	3159	80,8	11,9	2,6	0,8	1,0	2,2	0,2	0,5	Балдонская
Daugmales	883	891	83,1	8,0	2,8	1,4	0,8	1,9	0,1	1,9	Даугмальская
Garkalnes	3090	2949	58,5	30,4	3,6	3,0	1,5	1,4	0,0	1,6	Гаркалнская
Inčukalna	3788	3716	62,0	27,4	3,1	2,5	0,6	0,6	0,2	3,6	Инчукалнская
Krimuldas	4342	4292	88,6	5,4	1,4	1,9	0,9	0,9	0,1	0,8	Кримулдская
Kekavas	10991	11096	78,0	14,3	2,6	1,6	1,3	1,3	0,1	0,8	Кекавская
Mālpils	4624	4755	75,3	16,2	2,8	2,1	1,7	0,9	0,1	0,9	Малпилская
Mārupes	9406	9426	49,9	35,6	5,5	4,8	1,6	0,8	0,1	1,7	Марупская
Olaīnes	5521	5556	41,2	38,4	9,1	5,7	2,6	1,5	0,2	1,3	Олайнская
Ropažu	6203	6253	59,1	27,4	4,0	5,6	1,1	0,9	0,1	1,8	Ропажская
Salaspiļs	21762	21899	38,9	44,8	7,6	3,9	1,8	1,1	0,1	1,8	Саласпилская
Sējas	2813	2639	85,0	9,0	2,5	1,7	0,4	0,2	0,1	0,5	Сейская
Siguldas	3271	3315	79,5	13,5	2,9	1,0	1,2	0,7	0,0	1,2	Сигулдская
Stopiņu	8153	7259	54,1	31,9	5,3	3,8	2,1	0,9	0,0	1,9	Стопнская
Saulkrastu lauku teritorija	2037	2064	85,9	8,4	1,8	1,1	1,6	0,6	0,1	0,4	Сaulkrastский поссовет

H-21 SĀLDUS RAJONS - САЛДУССКИЙ РАЙОН

	Iedzīvotāju skaits		Iedzīvotāju nacionālais sastāvs, procentos								Сельское население
	Численность населения		Национальный состав населения, в процентах								
	klātesošie наличное	pastāvīgie постоянное	latvieši латыши	krievi русские	baltkrievi белорусы	ukraiņi украинцы	poļi поляки	lietuvieši литовцы	igauņi эстонцы	citas tautības другие национальности	
Lauku iedzīvotāji	23060	23414	82,2	3,2	1,3	1,5	0,6	10,4	0,0	0,8	Сельское население
tai skaitā pa- gastos:											в том числе по волостям:
Blidenes	1108	1134	83,3	8,0	1,0	2,8	0,3	3,7	-	0,9	Блиденская
Ezeres	1573	1605	74,4	2,3	0,9	0,9	0,6	20,5	0,1	0,3	Эзерская
Gaiķu	1006	1015	88,2	3,8	1,8	0,7	0,4	4,0	-	1,1	Гайкская
Jaunauces	653	673	76,4	3,2	2,5	0,6	1,6	14,8	0,6	0,3	Яунауцкая
Jaunlutriņu	1051	1089	90,9	2,4	0,9	0,5	1,4	3,3	-	0,6	Яунлутриньская
Kursišu	1034	1099	78,4	3,2	1,3	3,0	0,7	13,1	-	0,3	Курсишская
Lutriņu	1373	1384	89,5	2,5	1,4	1,0	0,2	3,7	0,1	1,6	Лутриньская
Nigrandes	2191	2222	73,6	3,5	0,7	2,3	0,4	18,4	0,0	1,1	Ниграндокая
Novadnieku	2380	2404	87,9	2,7	1,2	1,9	0,3	5,2	0,0	0,8	Новадниекская
Pampāļu	994	1019	75,0	2,3	0,8	2,7	0,2	18,9	-	0,1	Пампальская
Remtes	887	907	90,7	2,4	1,5	0,9	0,8	2,4	0,1	1,2	Ремтская
Rubas	1299	1209	66,7	2,4	0,2	1,5	0,9	27,7	-	0,6	Рубская
Saldus	1557	1552	86,4	4,7	1,9	1,9	1,1	3,6	-	0,4	Салдуская
Šķēdes	727	732	88,6	3,4	2,0	1,5	0,8	3,6	-	0,1	Шкедская
Vadakstes	769	794	60,3	3,1	1,7	0,2	1,2	32,6	-	0,9	Вадактокая
Zapas	858	882	76,9	2,6	0,5	2,4	0,2	15,3	-	2,1	Заньская
Zirņu	1779	1825	87,0	3,9	1,3	1,0	0,8	4,6	-	1,4	Зирнская
Brocēnu lauku teritorija	1821	1869	92,7	1,5	1,8	0,4	0,5	2,8	-	0,3	Броценский пос- совет

H-22 TALSU RAJONS - ТАЛСИНСКИЙ РАЙОН

	Iedzīvotāju skaits Численность населения		Iedzīvotāju nacionālais sastāvs, procentos Национальный состав населения, в процентах								
	klātesošie наличное	pastāvīgie постоянное	Latvieši латыши	krievi русские	baltkrievi белорусы	ukraiņi украинцы	poļi поляки	lietuvieši литовцы	igauņi эстонцы	citas tautības другие националь- ности	
Lauku iedzīvotāji	26236	26592	90,2	4,8	1,3	1,1	0,8	0,7	0,1	1,0	Сельское население
tai skaitā pagastos:											в том числе по волостям:
Abavas	1941	1984	88,1	8,0	0,8	1,0	0,8	0,4	0,1	0,8	Абавская
Balgales	932	955	93,6	3,0	1,0	1,0	0,4	0,1	-	0,9	Балгальская
Gibuļu	2616	2709	93,3	2,3	1,1	0,7	0,6	1,0	0,0	1,0	Гибульская
Ives	576	582	93,4	2,6	2,0	0,4	1,0	0,2	0,3	0,2	Ивская
Kolkas	1297	1257	89,1	4,5	0,6	1,3	0,2	0,6	0,2	3,5	Колкская
Kūļciema	497	499	94,9	1,2	-	2,4	0,4	0,6	-	0,5	Кюльциемская
Laidzes	1665	1718	95,2	1,2	0,6	0,5	0,8	0,4	0,2	1,1	Лайдзенская
Lauciēnes	1788	1789	81,0	8,4	2,4	1,8	0,9	1,4	-	4,1	Лауциенская
Libagu	2072	2100	91,9	2,4	3,0	0,9	0,9	0,7	-	0,2	Либакская
Lubes	590	593	94,1	2,9	1,3	1,2	0,2	-	0,3	-	Лубская
Mērsraga	2068	2111	93,3	3,5	0,8	0,3	0,4	0,7	0,5	0,5	Мерсрагская
Valdgales	1451	1506	88,0	6,6	1,8	0,7	0,4	0,9	0,1	1,5	Валдгальская
Vandzēnes	2116	2079	95,0	2,1	0,5	0,7	1,1	0,3	-	0,3	Вандзенская
Virbu	1559	1583	70,5	19,5	3,4	2,5	1,8	1,3	0,1	0,9	Вирбская
Valdemārpils lauku teritorija	1279	1301	91,0	3,5	1,0	2,0	0,8	1,2	-	0,5	Валдемаришлоский гор- совет
Dundagas lauku teritorija	1969	1986	92,1	3,2	0,9	1,6	0,5	1,0	0,1	0,6	Дундагский поссовет
Rojas lauku teritorija	1820	1840	92,0	4,7	0,6	0,5	1,2	0,6	0,1	0,3	Ройский поссовет

H-23 TUKUMA RAJONS - ТУКУМСКИЙ РАЙОН

	Iedzīvotāju skaits Численность населения		Iedzīvotāju nacionālais sastāvs, procentos Национальный состав населения, в процентах								Сельское население в том числе по волостям:
	klāt- esošie наличные	pastā- vīgie постоянные	latvieši	krievi	balt- krievi	ukraiņi	poļi	lietuvieši	igauņi	citas tau- tības другие на- циональ- ности	
			латыши	русские	белорусы	украинцы	поляки	литовцы	эстонцы		
Lauku iedzīvotāji tai skaitā pagastos:	32742	32505	86,0	6,4	3,0	1,4	1,1	1,4	0,0	0,7	
Degoles	828	834	79,2	11,2	4,5	0,6	0,2	5,2	-	1,1	Дегольская
Džūkstes	1939	1965	83,6	5,6	5,6	1,3	1,8	1,6	-	0,5	Джукстская
Engures	2939	2624	86,0	4,1	0,6	0,8	0,3	0,5	0,1	7,6	Энгурская
Irlavas	1802	1756	85,1	7,4	2,9	0,9	1,3	1,1	0,1	1,2	Ирлавская
Jaunpils	2667	2691	87,9	3,4	2,7	0,8	1,0	3,0	-	1,2	Яунпилсская
Jaunsātu	1257	1281	81,4	8,8	3,3	2,2	2,2	1,8	-	0,3	Яунсатская
Kandavas	2093	2122	87,5	5,9	2,9	1,6	1,0	0,4	0,1	0,6	Кандавская
Lapmežciema	2322	2327	85,8	9,1	1,3	1,5	0,5	1,4	-	0,4	Лапмежицкая
Lestenes	843	868	75,4	8,0	9,3	1,3	1,7	3,3	0,1	0,9	Лестенская
Matkules	925	919	93,4	2,1	0,5	1,4	0,8	1,3	0,1	0,4	Маткульская
Pūres	1879	1819	89,1	4,7	2,4	0,7	1,7	0,6	0,1	0,7	Пурская
Sēmes	1309	1315	83,5	9,6	3,6	1,0	0,9	0,9	-	0,5	Семская
Slampes	2294	2299	77,1	11,7	3,9	2,8	1,4	1,3	0,1	1,7	Слампская
Smārdes	2858	2870	80,9	11,5	3,7	1,4	1,1	0,7	0,1	0,6	Смардская
Tumes	1745	1750	89,7	3,7	2,2	1,3	1,5	1,3	-	0,3	Тумская
Vānes	1432	1444	87,9	3,1	2,9	2,5	1,0	1,6	-	1,0	Ванская
Viesātu	475	477	92,4	3,4	1,3	0,8	0,4	1,5	-	0,2	Вясатская
Zantes	776	776	85,9	4,4	0,7	2,9	1,8	4,2	-	0,1	Зантская
Zemītes	1071	1033	85,2	4,0	5,2	2,5	1,3	1,0	-	0,8	Земитская
Zentenes	1288	1285	92,5	2,9	1,5	0,8	1,2	0,9	-	0,2	Зентенская

H-24 VALKAS RAJONS - ВАЛКСКИЙ РАЙОН

	Iedzīvotāju skaits Численность населения		Iedzīvotāju nacionālais sastāvs, procentos Национальный состав населения, в процентах							
	klātesošie	pastāvīgie	latvieši	krievi	baltkrievi	ukraiņi	poļi	lietuvieši	igauņi	citas tautības
	наличное	постоянное	латыши	русские	белорусы	украинцы	поляки	литовцы	эстонцы	другие национальнос-ти

Lauku iedzīvotāji tai skaitā pagastos:	18042	18280	81,9	10,4	2,1	2,0	0,9	0,5	0,4	1,8	Сельское население в том числе по волостям:
Bilskas	1514	1531	89,9	4,2	1,0	1,2	0,8	0,1	-	2,8	Билская
Blomes	1153	1177	87,8	7,1	1,3	2,1	1,0	-	0,3	0,4	Бломская
Brantu	630	642	83,1	8,4	1,3	2,6	1,2	-	-	3,4	Брантская
Ergemes	1125	1160	85,1	5,2	1,3	3,0	0,7	0,5	0,8	3,4	Эргемская
Grundzāles	1050	1056	91,5	4,2	0,7	1,4	0,7	0,9	0,5	0,1	Грундзальская
Jērcānu	1321	1326	85,8	5,5	3,0	2,1	1,1	0,5	0,2	1,8	Ерценская
Kārķu	893	908	85,2	5,3	2,0	4,5	0,8	0,8	0,2	1,2	Каркская
Launkalnes	1284	1296	87,0	8,1	1,6	0,6	1,3	0,4	0,1	0,9	Лаункалнская
Palsmanes	2242	2193	91,7	3,3	0,4	1,3	0,4	0,2	0,1	2,6	Палсманская
Plāņu	930	965	59,1	32,0	2,4	2,1	0,8	0,6	0,1	2,9	Планская
Smiltenes	1528	1579	88,8	6,0	2,2	0,5	1,0	0,6	0,1	0,8	Смилтенская
Trikātes	1287	1309	80,7	8,9	6,5	1,1	0,8	0,8	0,1	1,1	Трикатская
Valkas	1708	1718	44,3	40,3	4,2	5,2	0,9	1,0	2,2	1,9	Валкская
Vijciema	766	762	85,2	7,4	2,0	1,5	1,9	0,8	0,1	1,1	Вийциемская
Zvārtavas	611	638	89,2	5,0	0,5	2,2	0,9	0,3	0,6	1,3	Звартавская

H-25 VALMIERAS RAJONS - ВАЛМИЕРСКИЙ РАЙОН

	Iedzīvotāju skaits		Iedzīvotāju nacionālais sastāvs, procentos								
	Численность населения		Национальный состав населения, в процентах								
	klātesošie наличное	pastāvīgie постоянное	latvieši латыши	krievi русские	baltkrievi белорусы	ukraiņi украинцы	poļi поляки	lietuvieši литовцы	igauņi эстонцы	citas tautības другие национальностей	
Lauku iedzīvotāji	26167	26423	81,9	10,0	2,7	2,4	1,0	0,6	0,3	1,1	Сельское население
tai skaitā pagastos:											В том числе по волостям:
Bērzaines	628	645	87,2	7,6	1,4	1,5	1,4	0,6	0,3	-	Берзайнская
Brenguļu	1020	1034	81,4	10,4	1,7	2,0	2,4	1,0	0,3	0,8	Бренгульская
Burtnieku	1838	1746	71,0	17,3	3,4	3,4	2,4	0,7	0,4	1,4	Буртниецкая
Dikļu	1468	1376	93,2	3,3	0,7	0,4	0,3	0,9	0,1	1,1	Дикльская
Ipiķu	419	431	77,7	4,9	6,3	6,3	1,2	0,2	1,4	2,0	Ипикская
Jeru	1569	1599	85,3	7,8	1,7	2,8	0,6	0,5	0,6	0,7	Ерская
Kauguru	1569	1491	80,1	12,6	3,1	1,0	1,3	0,9	0,1	0,9	Каугурская
Kocēnu	3210	3228	84,6	9,6	2,8	0,6	1,0	0,5	0,2	0,7	Коценская
Ķoņu	816	857	84,1	6,5	2,9	2,6	0,8	0,5	0,9	1,7	Кёнская
Lodes	553	568	80,0	3,0	8,8	3,7	3,3	0,5	0,7	-	Лодская
Matišu	1014	1042	87,3	5,7	4,0	1,1	0,7	0,6	0,5	0,1	Матишская
Naukšēnu	1805	1932	88,3	3,1	1,5	5,0	0,5	0,5	0,2	0,9	Наукшенская
Ramatas	636	641	88,0	6,7	1,0	3,2	0,3	0,3	0,5	-	Раматская
Rencēnu	1779	1811	87,1	5,3	2,5	2,2	1,5	0,8	0,1	0,5	Ренценская
Sēļu	583	598	84,3	8,4	2,0	1,3	0,3	1,0	-	2,7	Селинская
Skarņkalnes	860	868	82,0	9,4	3,0	2,7	0,6	0,8	0,1	1,4	Сканькалнская
Vaidavas	1173	1186	87,1	7,3	3,1	0,8	0,9	0,6	-	0,2	Вайдавская
Valmieras	3074	3130	73,9	19,2	2,4	1,8	0,9	0,5	-	1,3	Валмиерская
Vecates	632	651	51,3	31,2	3,8	8,6	1,8	-	0,1	3,2	Вецатская
Vilpulkas	842	893	73,7	12,6	3,7	4,2	1,0	0,3	0,4	4,1	Вилпулкская
Mazsalacas lauku teritorija 304	679	696	82,5	7,2	1,7	3,6	1,3	-	0,7	3,0	Мазсалацский горсовет

H-26 VENTSPILS RAJONS - ВЕНТСПИЛСКИЙ РАЙОН

	Iedzīvotāju skaits		Iedzīvotāju nacionālāis sastāvs, procentos								
	Численность населения		Национальный состав населения, в процентах								
	klātesošie	pastāvīgie	latvieši	krievi	baltkrievi	ukraiņi	poļi	lietuvieši	igauņi	citas tautības	
	наличное	постоянные	латыли	русские	белорусы	украинцы	поляки	литовцы	эстонцы	другие национальности	
Lauku iedzīvotāji	14446	14508	85,1	8,7	1,2	1,9	0,7	0,9	0,0	1,5	Сельское население
tai skaitā pagastos:											в том числе по волостям:
Ancea	880	891	92,4	2,9	0,5	1,4	0,2	1,1	-	1,5	Анценская
Jūrkalnes	380	386	96,1	1,5	0,3	0,3	-	0,5	-	1,3	Юркалнская
Popes	1144	1163	96,3	1,6	0,3	0,4	-	0,1	-	1,3	Попская
Puzes	1341	1255	91,0	3,5	0,7	0,9	0,5	0,8	-	2,6	Пузская
Tārgales	2019	2036	84,8	9,1	1,7	1,9	0,4	1,4	-	0,9	Таргальская
Ugāles	3181	3196	67,2	24,2	2,0	3,6	0,9	0,8	0,1	1,2	Угальская
Usmas	661	673	87,5	3,8	0,6	3,5	0,1	1,2	0,1	3,2	Усмская
Užavas	666	684	93,1	2,6	1,5	0,7	0,9	0,7	0,1	0,4	Ужавская
Vārves	2122	2147	89,3	4,3	1,2	1,2	1,5	0,7	-	1,8	Варвская
Zīru	720	718	91,7	3,3	0,8	1,3	-	1,4	-	1,5	Зирская
Zlēku	601	623	91,1	1,6	1,0	2,7	0,4	1,9	-	1,3	Злѣкская
Piltēnes lauku teritorija	731	736	86,9	5,9	1,1	2,4	1,4	0,9	-	1,4	Пилтенский горсовет

1989. GADA TAUTAS SKAITĪŠANAS REZULTĀTI LATVIJĀ
(statistisku datu krājums)

ИТОГИ ПЕРЕПИСИ НАСЕЛЕНИЯ 1989 ГОДА ПО ЛАТЕВИИ
(статистический сборник)

POPULATION CENSUS '89 IN LATVIA

Atbildīgais par izdevumu: U. Ušackis, tel. 201688
Parakstīts iespiešanai 11.12.91. Pasūtījums Nr. 3254.
Papīrs Nr. 3 p/f 60 x 84/8 Uzsk. iespiedl. 38,25.
Izdevn. iespiedl. 17,7. Netiens 350 eks.
Cena 15 rubļ.

LATVIJAS VALSTS STATISTIKAS KOMITEJA
Rīga, 226301, Lāčplēša ielā 1

Iespiesta uz Latvijas valsts statistikas komitejas GSC rotaprinta
Rīga, 226050, Pils ielā 12

верно неверно

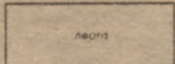

№ переписного отдела	№ инструкторского участка	№ счетного участка	№ списка проживающих в помещении	№ № пл. лиц в пределах помещения

С
(сплошная перепись)
ПЕРЕПИСНОЙ ЛИСТ

Записи в переписном листе подлежат использованию только для получения сводных данных о численности, составе и жилищных условиях населения по установленной программе.
Работникам переписи запрещается сообщать кому бы то ни было содержание ответов.

Образцы написания цифр и знаков:

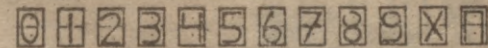

Фамилия, И., О.	№	№	Вопросы 19—25 заполняются на члена семьи, записанного первым, одиночку или члена семьи, живущего отдельно. На временно проживающего не заполняются	A
1 Отношение к члену семьи, записанному первым	член семьи, записанный первым <input type="checkbox"/> жена, муж <input type="checkbox"/> сестра, брат <input type="checkbox"/> бабушка, дедушка <input type="checkbox"/>	женя, муж <input type="checkbox"/> сестра, брат <input type="checkbox"/> бабушка, дедушка <input type="checkbox"/>	19 Период постройки дома	B
	одиночка <input type="checkbox"/> дочь, сын <input type="checkbox"/> свекровь, свекор, теща, тесть <input type="checkbox"/> внучка, внук <input type="checkbox"/>	дочь, сын <input type="checkbox"/> свекровь, свекор, теща, тесть <input type="checkbox"/> внучка, внук <input type="checkbox"/>	до 1918 <input type="checkbox"/> 1941-1950 <input type="checkbox"/> 1961-1970 <input type="checkbox"/> 1981-1988 <input type="checkbox"/>	
2 Пол	член семьи, живущий отдельно <input type="checkbox"/> мать, отец <input type="checkbox"/> невестка (сноха), зять <input type="checkbox"/> племянник(ца) и другие <input type="checkbox"/>	мать, отец <input type="checkbox"/> невестка (сноха), зять <input type="checkbox"/> племянник(ца) и другие <input type="checkbox"/>	1918-1940 <input type="checkbox"/> 1951-1960 <input type="checkbox"/> 1971-1980 <input type="checkbox"/>	B
3 Временно отсутствует	<input type="checkbox"/>	<input type="checkbox"/>	20 Материал наружных стен дома	
4 Временно проживает	<input type="checkbox"/>	<input type="checkbox"/>	кирпич, камень <input type="checkbox"/> дерево <input type="checkbox"/> саман, глина <input type="checkbox"/>	
5 Дата рождения	число <input type="text"/> месяц <input type="text"/> год <input type="text"/> число исполнившихся лет <input type="text"/>	число <input type="text"/> месяц <input type="text"/> год <input type="text"/> число исполнившихся лет <input type="text"/>	бетон, железобетон, блок, панель <input type="checkbox"/> смешанный материал <input type="checkbox"/> другой материал <input type="checkbox"/>	
6 Место рождения (республика, край, область)			21 Дом принадлежит	
7 Состояние в браке	состоит в браке <input type="checkbox"/> никогда не состоял(а) в браке <input type="checkbox"/> вдовец, вдова <input type="checkbox"/> разведена, разошелся(ась) <input type="checkbox"/>	состоит в браке <input type="checkbox"/> никогда не состоял(а) в браке <input type="checkbox"/> вдовец, вдова <input type="checkbox"/> разведена, разошелся(ась) <input type="checkbox"/>	государственной, кооперативной, общественной организации <input type="checkbox"/> жилищно-строительному кооперативу <input type="checkbox"/> гражданам на праве личной собственности <input type="checkbox"/>	
8 Национальность. Для иностранцев указать также гражданство			22 Тип жилого помещения	Начало жилого помещения (для первого лица, записанного в списке в пределах помещения)
9 Родной язык. Указать также другой язык народов СССР, которым свободно владеет			индивидуальный дом <input type="checkbox"/> часть индивидуального дома <input type="checkbox"/> отдельная квартира <input type="checkbox"/>	
10 Образование (для лиц в возрасте 6 лет и старше)	высшее <input type="checkbox"/> среднее специальное <input type="checkbox"/> неполное среднее <input type="checkbox"/> не имеет начального <input type="checkbox"/>	высшее <input type="checkbox"/> среднее специальное <input type="checkbox"/> неполное среднее <input type="checkbox"/> не имеет начального <input type="checkbox"/>	общая (коммунальная) квартира <input type="checkbox"/> обветшалые <input type="checkbox"/> другое жилое помещение <input type="checkbox"/>	Снимает жилое помещение у отдельных граждан <input type="checkbox"/>
11 Окончил ли профессионально-техническое учебное заведение (для лиц в возрасте 15 лет и старше)	законченную высшую <input type="checkbox"/> среднее общее <input type="checkbox"/> да <input type="checkbox"/> нет <input type="checkbox"/>	законченную высшую <input type="checkbox"/> среднее общее <input type="checkbox"/> да <input type="checkbox"/> нет <input type="checkbox"/>	стелит электролита <input type="checkbox"/> канализация <input type="checkbox"/> электроплита <input type="checkbox"/>	для первого лица, записанного в списке в пределах помещения) <input type="checkbox"/>
12 Тип учебного заведения, в котором учится (для лиц в возрасте 6 лет и старше)	вуз <input type="checkbox"/> общеобразовательная школа <input type="checkbox"/> иная школа, курсы <input type="checkbox"/>	вуз <input type="checkbox"/> общеобразовательная школа <input type="checkbox"/> иная школа, курсы <input type="checkbox"/>	центральное отопление <input type="checkbox"/> горячее водоснабжение <input type="checkbox"/> ванна или душ <input type="checkbox"/>	
13 Источники средств существования (указать один или два источника)	работа на предприятии, в учреждении <input type="checkbox"/> индивидуальная трудовая деятельность <input type="checkbox"/> другой вид государственного обеспечения <input type="checkbox"/>	работа на предприятии, в учреждении <input type="checkbox"/> индивидуальная трудовая деятельность <input type="checkbox"/> другой вид государственного обеспечения <input type="checkbox"/>	водопровод <input type="checkbox"/> газ <input type="checkbox"/> указанный вид благоустройства нет <input type="checkbox"/>	23 Благоустройство жилого помещения
	работа в колхозе <input type="checkbox"/> работа в кооперативе <input type="checkbox"/> работа у отдельных граждан <input type="checkbox"/>	работа в колхозе <input type="checkbox"/> работа в кооперативе <input type="checkbox"/> работа у отдельных граждан <input type="checkbox"/>	24 Число занимаемых жилых комнат	
	пенсия, пособие <input type="checkbox"/> стипендия <input type="checkbox"/> иной источник <input type="checkbox"/>	пенсия, пособие <input type="checkbox"/> стипендия <input type="checkbox"/> иной источник <input type="checkbox"/>	часть комнаты <input type="checkbox"/> 1 <input type="checkbox"/> 2 <input type="checkbox"/> 3 <input type="checkbox"/> 4 <input type="checkbox"/> 5 <input type="checkbox"/> 6 <input type="checkbox"/> 7 <input type="checkbox"/> 8 <input type="checkbox"/> 9 <input type="checkbox"/> 10 <input type="checkbox"/>	
З Заполняется в управлении статистики	Дата рождения	Дата рождения	25 Размер площади (кв. м)	Метки о подсчете зон
	число <input type="text"/> месяц <input type="text"/> год <input type="text"/> место рождения <input type="text"/>	число <input type="text"/> месяц <input type="text"/> год <input type="text"/> место рождения <input type="text"/>	общей <input type="text"/> жилой <input type="text"/>	I <input type="checkbox"/> II <input type="checkbox"/>
	язык <input type="text"/> язык <input type="text"/> язык <input type="text"/> язык <input type="text"/>	язык <input type="text"/> язык <input type="text"/> язык <input type="text"/> язык <input type="text"/>	площадь <input type="text"/> площадь <input type="text"/>	Для иностранцев I зона <input type="checkbox"/> II зона <input type="checkbox"/>
	площадь <input type="text"/> площадь <input type="text"/>	площадь <input type="text"/> площадь <input type="text"/>	№ переписного листа <input type="text"/>	

LATVIJAS NACIONĀLA BIBLIOTEKA



0306111472

3-

Kontroleksopläre