

TĒVZEMES VIETU VĀRDI ĪVES PAGASTS

kartes • vietvārdi • cilvēki • fotogrāfijas



225 365

2002-6
L 214

L
908

I. Abajs, A. Kālberga

TĒVZEMES VIETU VĀRDI
Īves pagasts

1991. - 2002.

0302049986

J. Abajis, A. Kāliņš

TĒVĒNĒMĒS VIETU VĀRDI

Ļeņas pagasts

Saturs

Priekšvārds	4
Kā tapa šis izdevums	4
Apdzīvotu vietu apraksts	5
Īves pagasta karte	9
Apzīmējumi	9
Īves pagasts attēlos	21
Vietu nosaukumu apraksts	39
Vietu nosaukumu rādītājs	48

Apdzīvotu vietu rādītājs

Lappuses, kas sniedz uzziņu par apdzīvotām vietām Īves pagastā

<i>Apdzīvota vieta</i>	<i>Apraksts</i>	<i>Karte</i>	<i>Attēli</i>	<i>Vietvārdi</i>
Dumciems	6.	16.	21.,22.	39.
Īve	6.	13., 17.	22.-24.	40.
Kalnmuīža	7.	12., 13.	24.,25.	40.
Ķurbe	7.	10., 11.	25.-27.	41.
Mokciems	7.	15., 16.	28., 29.	42.
Ozolmuīža	8.	6., 7., 9.	29.	42.
Silciems	7.	10.	30.	43.
Silmuīža	6.	7.-10.	31.	43.
Tiņģere	5.	10.-14., 16., 20.	31.-37.	44.
Īves pag.	5.	11., 12., 16.-19.	37.,38.	46.
Fondenieku ciems	8.	12., 13.	-	47.

Priekšvārds

Vietu atmiņas kartes pamats ir iedzīvotāju atmiņu liecības. Izdevums parāda dabas daudzveidību, kultūrvēsturiskās vides izmaiņas un valodas īpatnības Talsu rajona Īves pagastā.

Pagasta ļaužu aptauja veikta laikā (1991.-1997.). 1999.gadā pēc pašvaldību adrešu reģistra precizēti mājvārdu nosaukumi un ēku stāvoklis. 1998.gadā fotogrāfs Visvaldis Biezbārdis sagatavoja krāsu attēlus par ievērojamākām pagasta vietām.

Izdevums, strādājot ar pārtraukumiem, sagatavots (1997.-2002.). Par kartes topogrāfisko pamatni lietots *Generalnyj Štab* (1985.) M 1:10000 kartes un pēc 1994.g. aerofotogrāfijām izveidotās digitālās ortofotokartes (M 1:10000). Karšu lapas izdevumā apdrukātas vienpusēji. Tā karti var iepazīt iesējuma formā vai, nedaudz pūļu pieliecot, kartes lapā, kur vienkopus redzama visa Īves pagasta teritorija.

Esmu pateicīgs lielajam teicēju pulkam. Ziņās par dzimto sētu un tās apkārtni ar mums dalījušies: Vilma Ansberga, Emma Apine, Vilis Bergmanis, Gaida Betnere, Alma Blumberga, Vilma Brūne, Dzidra Derkevica, Lūcija Dzene, Juris Dzenis, Ilgvars Dzīrvinskis, Alfrēds Engelbergs, Gunta Fridrihsone, Lizete Fridrihsone, Maiga Fridrihsone, Ģirts Fridrihsons, Imants Fridrihsons, Ārija Heinsberga, Betija Helde, Austrā Kālberga, Žanis Kālbergs, Kārlis Ķiršteins, Teodors Ķiršteins, Reinis Līcis, Vilnis Laķevics, Velta Lasmane, Aldis Lasmanis, Edgars Lasmanis, Elma Māgure, Ernests Matrevics, Haralds Mierkalns, Alberts Pētersons, Mirdza Pipare, Ilmārs Riekstiņš, Alma Rozenberga, Imants Sebris, Vera Seržante, Zelma Sīpola, Laima Strazdiņa, Mirdza Sujetova, Vizma Šimpermane, Ina Upnere, Antons Ušpels, Maija Vikmane, Vilma Vītola, Edgars Vītols, Zenta Volinska, Marija Zaikovska, Ēriks Zēbergs.

Austrā Kālberga veikusi teicēju aptauju, meklējusi vēsturiskās fotogrāfijas un komentārus tām, noskaidrojusi vietu nosaukumu izrunu, kā arī sagatavojusi izdevumam ieskatu Īves pagasta apdzīvoto vietu vēsturē.

Ivara Abaja paveiktais: izdevuma koncepcija, maketa izstrāde un pārējo izdevuma daļu sagatavošana.

Izdevuma sagatavošanu atbalstījuši: Īves pagasta padome, Dundagas pagasta Kubalu skola – muzejs, SIA Jelgavas Tipogrāfija.

Izdevuma tapšanā izšķiroša nozīme bijusi patiesai Austras Kālbergas ieinteresētībai.

Ivars Abajs

Kā tapa šis izdevums

Darbam pie šī izdevuma mani ierosināja divi cilvēki. Pirmais bija rakstnieks Imants Ziedonis, kurš kādā televīzijas raidījumā runāja par "Tēvzemes vietvārdu atlantu" veidošanu. Otrs bija Ivars Abajs, Kubalu skolas-muzeja pārzinis, kurš 1990.gada 24. maija "Talsu Vēstīs" rakstīja šādus vārdus: "Vietu vārdi, nākot no paaudzes uz paaudzi, daudzviet ir pēdējā liecība par mūsu piederību šai zemei. Drīz, pavisam drīz pienāks tas laiks, kad būsīm bez vietas atmiņas – bez saknēm dzimtajā zemē." Un tad es attapos, ka lauku, pļavu un birtalu nosaukumi manās tēva mājās un kaimiņos jau ir izzuduši no ļaužu atmiņas, pat ciema nosaukumu tikai vairs nedaudzi zina. Nolēmu ķerties pie vietvārdu apzināšanas darba. Par kartēm man nebija nekādas sajēgas un arī tagad nav. Ka varētu izveidot vietvārdu atlantu par visu Īves pagastu, ne prātā neienāca. Saņēmu negaidītu atsaucību un palīdzību no Ivara Abaja. Esam izstaigājuši krustām šķērsām visu Īves pagastu, Ivars – iezīmējot kartē, es pierakstot vēl ļaužu atmiņās saglabātos vietu nosaukumus. Daudzi no atzīmētajiem vietu objektiem vairs dabā nav sastopami. Daudzi izzuduši arī no veco ļaužu atmiņām. Arī pašu atmiņu glabātāju palicis pavisam maz. Kaut ko vēl iespējams. Arī fotogrāfijas atradās.

Visu darbu ar kartēm un izdevuma sagatavošanu paveica Ivars. Viņam vislielākā pateicība. Un paldies visiem, kas piedalījās, staigājot kopā ar mums, cenšoties atcerēties pagātņi, kas neliedza fotogrāfijas no saviem ģimenes albūmiem.

Austrā Kālberga

Apdzīvotu vietu apraksts

Īves pagasts

Līdz 1945.gadam tagadējā Īves pagasta lielākā daļa ietilpa Ārlavas pagastā, bet Ķurbes ciems bija piederīgs Dundagas pagastam. Tiesa līdz 1862.gadam pastāvējuši vairāki mazi pagasti, kas vēlāk apvienoti Ārlavas pagastā.

Pēc II pasaules kara, kad pagasti tika sadalīti ciemu padomēs, radās Īves ciema padome ar centru Īves pilī. 1948.gadā ciema padome pārvietojās uz Tiņģeri, bet nosaukums – Īve saglabājās. Arī tagad Īves pagasta centrs ir Tiņģere.

Īves pagastā atrodas vairāki vēsturiski izveidojušies ciemi un māju grupas: Tiņģere¹, Īve², Dumciems (Dūmciems)³, Silmuiža⁴, Silciems⁵, Ozolmuiža⁶, Mokciems⁷, Kalnmuiža⁸, Ķurbe⁹.

Ziņas par Īves pagastu balstās galvenokārt uz cilvēku atmiņām. Ļoti maz izmantotas rakstiskas ziņas.

Tiņģere

Visplašākais ciems ir Tiņģere – bijušais muižas centrs. Tiņģeres senvēsture maz izzināta. It kā bijis sens kuršu ciems vai sapulču – tingu vieta. Sīkākas ziņas par Tiņģeres muižu gūstam no Heinca Piranga (Heinz Pirang) "Das Baltische Herrenhaus" 1928. un 1930.gadu izdevumiem un no Ulriha Šlippenbaha (Ulrich von Schlippenbach) ceļojumu apraksta: "Malerische Wanderungen durch Kurland" 1809.gada izdevuma.

Uzzinām, ka Tiņģere kā Dundagas novada zeme ar 1245.gadu piederējusi Rīgas domkapitulam. 1434.g. viss novads nonācis Kursas bīskapa īpašumā. Tiņģeres muiža daudzkārt mainījusi īpašniekus. Minēti tādi vārdi kā Manteifelis, Cēge (Zöge), Plāteris, Tizenhauzens, Virsburgas grāfs Otto Hermanis fon der Horzens, konsuls Rīgā Hristians Gotlībs fon Trompovskis, kurš 1800.g. Tiņģeri un Sārkasti pārdevis Pēterburgas baņķierim Johanam Heinriham Baham. Bahs ieguvis barona titulu. Viņa laikā Tiņģeres muiža piedzīvojusi vislielāko uzplaukumu. Uzcelta tagadējā pils (domājams 1805.g.). Pēc Šlippenbaha apraksta tā bijusi viena no skaistākajām un modernākajām celtnēm Kursā. Pilī bijis ziemas dārzs, kurš apsildīts pa caurulēm. Tur cauru gadu auguši

un ziedējuši siltzemju augi, koki, puķes. Bijušas arī siltumnīcas aiz vaļņa netālu no pils. Minēti vīģes koki, ananāsi un citi dienviņu augi.

1846.gadā Tiņģeri kopā ar Sārkasti nopērk Dundagas barons Teodors Osten-Zakens. 1920.g. zemes reformā muiža tiek atsavināta un izdalīta jaunsaimniekiem. Tālāk no muižas centra 20. gadsimta sākumā grupējās vecsaimnieku mājas, kas bija izpirktas no muižas, bet tuvāk centram veidojās jaunsaimniecības. Tiņģerei raksturīgi, ka zeme tikusi piešķirta daudziem bezzemiņiem no Latvijas pusēs, jo vietējie esot baidījušies, ka Osten-Zakens viņus atkal nepadzen no bijušās muižas zemes un neizrēķinās ar tiem.

Lieliskās pagājušā gadsimtā celtās muižas ēkas pilnībā saglabājušās līdz 1935.gadam, kad ugunsgrēkā nodedzis zirgu stallis, klēts un izdedzis arī pils torņa augšējais stāvs. Par to jau stāsta aculiecinieki. Pirms kara Latvijas laikā Tiņģerē strauji uzplauka gan saimnieciskā, gan kultūras dzīve. Jaunsaimnieki, kas iesāka kā galīgi tukšinieki, cēla mājas, ieaudzēja lopus un liela daļa nonāca pie zināmas turības. Tiņģeres zemnieki sāka iegādāties lauksaimniecības mašīnas – zāles pļaujmašīnas, zirgu grābekļus, pat labības pļāvējus un kartupeļu racējus. Bija vairāki veikali, pasts, telefona centrāle. 1923.g. nodibināja koppienotavu "Centība"¹⁰.

Mīlestība uz dziedāšanu un teātra spēlēšanu Tiņģeres un apkārtējo ciemu ļaudīm bijusi jau sen. Par to liecina tas, ka gadsimta sākumā Dižgalu māju saimnieks vadījis Ievaslīča kori, kur piedalījušies dziedātāji no tuvākām un tālākām mājām. Pēdējo reizi koris Ievas līcī¹¹ esot uzstājies 1913.g., pirms I pasaules kara.

Arī 20 - os gados tiņģernieki ir dziedājuši korī, ir bijuši divi orķestri, – stūdzinieki, un vēlāk arī pūtēji. Notikušas teātra izrādes. Tās palīdzējuši iestudēt viesrežisori no Rīgas. Izrādīta pat J.Raiņa luga "Pūt vējiņi".

1927.g. skola (4-gadīgā) no "Vecās skolas"¹² tika pārcelta uz pili.

Pēc ugunsgrēka 1935.g. pils aizmugurē laukums tika nolīdzināts un ierīkota estrāde, kur līdz II pasaules karam notikušas balles un koncerti. Vēl pēc kara 1947. un 1948.g. Tiņģeres estrādē notikušas novada dziesmu dienas. Turpinājās dziedāšanas tradīcija. Kori Tiņģerē toreiz vadīja

¹ Tiņģere / 4C2, 11B3

⁴ Silmuiža / 10A1; F 41,42

⁷ Mokciems / 7A1

¹⁰ Pienotava / ■4C2, 11B2; F 52

² Īve / 7A3

⁵ Silciems / 10C2

⁸ Kalnmuiža / 3C3; F14

¹¹ Ievas līcis / ○ 5C1

³ Dumciems / 7C3

⁶ Ozolmuiža / 7D1

⁹ Ķurbe / 1B2

¹² Vecā skola, Zemturi / □4D2; F53,54

diriģents un komponists Aleksandrs Saliņš. Dziedātāju netrūka. Apkārtējo ciemu meitas un puīši pulcējās uz mēģinājumiem. Pašas auda, šuva un izšuva tautas tērpus. 1947.g. Rīgā lauku koru skatē tiņģernieki ieguva godalgotu vietu Vislatvijas jaukto koru grupā. 1948.g. dziesmu svētku gājienā Tiņģeres koris ar savu visu cienīto diriģentu A.Saliņu soļo priekšgalā.

Estrādes vietā 1950.g. skolotājs J.Rideris, kurš tikko bija beidzis Bulduru dārzkopības tehnikumu, sāka atjaunot bijušo muižas laika puķu dārzu – Košumdārzu.

1949. gadā, kā jau visur Latvijā, arī Tiņģeres un apkārtējiem ciemiem gāja pāri izvešanas un pēc tam kolhoza laiki. Sākumā izveidojās vairāki mazi kolhozi: Tiņģerē – “Gaisma”, Īvē – “Varonis”, “Drosme”. Pakāpeniski apvienojoties izveidojās viens kolhozs visā Īves ciemā – “Tiņģere”. Par priekšsēdētājiem tika ievēlēti vai iecelti gan pašu cilvēki, gan partijas sūtītie. No pašu ļaudīm jāmin Valdis Legzdiņš, Kārlis Breitenbergs, Fricis Šleiners, Indriķis Bergmanis, Helmija Zūberga, Žanis Ansbergs, u.c. Kolhozu laikā, tāpat kā kara laikā cilvēki aizklīda no Tiņģeres un viņu vietā ienāca citi, un tikai retais tagad zina vietas un notikumus, kas risinājušies gadsimta sākumā.

Bet pili tāpat vēl mācās bērni, un te jau ir 9-gadīgā pamatskola. Pils ar nelielām pārbūvēm saglabājusies. Parka koki, kas stādīti pagājušā gadsimta sākumā, gan pamazām beiguši savu mūžu. Parks un dārzs ir cietis arī no tā, ka te ierikota estrāde un uzcelts bērnu dārzs. Bet muižas kalpu mājas un daļēji arī saimniecības ēkas vēl ir saglabājušās.

Īves muiža, Īve

Muižas centrs (pils, parks, saimniecības ēkas, vējdzirnavas). Īves pils¹³, kur bijušas parketa grīdas un kamīni, pārvērtusies drupās, jo tai nav bijis tik laimīgs liktenis kā Tiņģeres pilij, nav bijis nopietns saimnieks, kas uzliktu jaunu jumtu. Bet parks tomēr vēl šalc. Īves parkā ir lielāka koku un krūmu daudzveidība kā Tiņģerē. Par to jāpateicas priekšpēdējai baronesei, kas izrakstījusi stādus no ārzemēm. Vēl tagad aug dažādu sugu vilkābeles, liepas un lapegles. Diemžēl īve Īves parkā nav atrodama.

Vēl saglabājušās kalpu mājas, kūtis, klētis.

Vislepnākā celtne ir vējdzirnavas¹⁴, kas celtas 1871.g. Turpat arī meldermaja. Tās samērā labi saglabātas, atliek tikai sagaidīt melderi. Pēc remonta dzirnavas varētu atkal darboties.

Par Īves muižu palikušas tikai atmiņu drumstalas, kas pamazām izgaist un pazūd tāpat kā Īves pils mūri.

Dumciems

No vācu valodas – Dumen (minēts 1582.g. bīskapijas nodevu sarakstā). Sākotnēji Dumciemu veidojušas piecas vecsaimniecības, kas izpirktas no Īves muižas: Nikuži, Leibas, Ērmaņi, Kāļnieki un Tobeji. Dumciems pakāpeniski paplašinājies, apaugdams ar jaunsaimniecībām. Lepnākās un bagātākās mājas Ulmaņa laikā bijušas Leibas un Nikuži. Abām saimniecībām bijušas atsevišķas kalpu mājas. Sevišķi izcēlušās Nikužu mājas: labi koptas ēkas un lauki, šķirnes ganāmpulks, vēja rotors. Nikužos savu mājvietu atrada Dumciema krejotava. (Pēc Latvijas konversācijas vārdnīcas datiem – piensaimnieku sabiedrība “Strauts”). Nikužu saimnieks Reinfelds – Rugājs (mainījis uzvārdu) aktīvi piedalījies sabiedriskā dzīvē. Uz Nikužu zemes mazpulcēni iestādījuši birzi¹⁵ – parku, ko meliorācija iznīcinājusi. Arī Dumciemā no mainījies iedzīvotāju sastāvs, un daudzi pat nezina ciema īsto nosaukumu. Kolhozu laikos parādījies jauns nosaukums Dūmciems. Pēdējos kolhoza gados uzceltas vairākas lielas kapitālas celtnes veco ēku vietā – pagrabs, kalte, mehāniskās darbnīcas, u.c. Tās tagad privatizētas.

Silmuiža

Maza muižiņa. Minēta gan 1582.g., gan 1781.g. dokumentos kā bīskapijas Ārlavas iecirkņa sastāvdaļa. Par Silmuižas rašanos vēsta dažādi nostāsti. Kāds lielāks muižas īpašnieks, liekas, Ārlavas, esot apsolījis nākošajam Silmuižas īpašniekam uzdāvināt zemi tik daudz, cik tālu viņš uz visām pusēm var aiznest akmeni. Tā arī noticis. Tāpēc tā bijusi tik maza. Vēl daudz nostāstu par muižnieku Fabiānu ar iesauku Ķeksis. Viņam ceļa malā Sila priedēs bijis sēdekļis¹⁶. Ar spieķa rokturi viņš “ķeksējis” – apturējis garāmgājējus, gribēdams ievākt jaunas ziņas. Sevišķi patikušas jaunas meitas. Ir arī Ķekša kapa vieta¹⁷ mežā.

Silmuižas centrā nesenā pagātnē bija diezgan

¹³ Īves pils / 7B3; F 11

¹⁴ Īves vējdzirnavas / 7B3; F 7,13

¹⁵ Mazpulka birzs / 07D3

¹⁶ Ķekša krēsls / 010A1

¹⁷ Ķekša kapi / 8 10B1

daudz muižas ēku – stalli, šķūņi, kalpu māja un tā sauktā kungu māja, kur esot dzīvojis barons Līvens. Tur bijušas ūdensdzirnavas¹⁸, kur malts un bīdelēts. Tagad vēl ir dīķis un slūžas. Neatkarīgās Latvijas laikā radušās jaunsaimniecības. Muižas ēkas noārdītas, arī daudzas jaunsaimniecības pazudušas no zemes virsas meliorācijas darbu laikā.

Silciems

No Silmuižas jāatšķir Silciems. Tas ir pavisam mazs ciemiņš – pamatā trīs mājas: Krūmīši, no kuriem kā mantojums atdalīti Laukkalni, Bunkas un Plintiņi. Lielākās mājas ciemā bijušas Bunkas ar leknām pļavām, augļīgiem, labi koptiem laukiem un birzi, kur notikušas zaļumballes. Cauri Silciemam savā laikā gājis “mazais bānītis” no Ventpils uz Roju. Upē pie dzelzs tilta tas ņēmis ūdeni. Ciemā valdījusi rosīga dzīve. Ir Silciema jeb Bunku kapi¹⁹, bet turpat aiz kapiem sākas lielais smilšu karjers, kas “aprijis” arī Plintiņu māju. Arī no Bunkām maz kas palicis pāri. Tā ciems izzūd. Bijušiem silciemniekiem izkaisīti pa citiem ciemiem un pilsētām.

Mokciems

Izzūdošs ciems pie robežas ar Dundagas pagastu. Cauri ciemam gājis ceļš no Dundagas caur Plintiņiem uz Īvi un tālāk pāri Rojas upei, pa kuru ceļinieki ar zirgiem braukuši uz Rīgu. Ceļa malā bijuši trīs krogi – Dzirkrogs²⁰, Egļkrogs²¹ (tagad Vētras) un Rīvkrogs²². Egļkroga ēka pamatos saglabājusies tāda kā senāk – vienā galā dzīvojamās kroga telpas, otrā novietne zirgiem. Ēka nedaudz pārbūvēta, piemērojot zemnieku saimniecības vajadzībām. Arī te bijušas gan vecsaimniecības – Dzirnieki, Jurmači un Raudiņi, gan jaunsaimniecības, gan Īves muižas kalpu māja bijušajā krogā – Dzirkrogā. Interesanti, ka šajā nelielajā ciemā mājas pamīšus piederējušas, gan pie Tiņģeres, gan pie Īves muižas. Tā esot bijis tāpēc, ka kungi spēlējot kārtis, viens otram nospēlēto maksājuši ar mājām.

Interesanti ir Maizkalna kapi²³. Daļu no tiem aizņem Kālbergu ģimenes kapi. Bijuši arī Dzirnieku kapi²⁴, kas tagad aizauguši. Aizauguši arī lauki un pļavas un senās māju vietas, kam kādreiz bijis savs vārds. Vēl pāris māju stāv bez iedzīvotājiem un gaida vai nu jaunus saimniekus, vai laika zoba

izrēķināšanos.

Par nosaukumu. Tas radies no meža, kuru sauca par Mokeglēm²⁵. Savukārt par šī nosaukuma izcelšanos ir nostāsts, ka kāds saimnieks tumsā braucis no dzirnavām. Mežā viņš noklīdis no ceļa un rati iesprūduši starp divām eglēm. Zemnieks sitis un dzinis zirgus, bet uz priekšu neticis. Tā viņš zirgus galīgi nomocījis. Mežs saukts par Mokeglēm un viss ciems par Moku ciemu. Ceļi te vienmēr bijuši dubļaini, bedraini. Rati lūzuši – tiešām īsts Moku ciems.

Kalnmuiža

Tiņģeres muižas lopu muižiņa. Vēl saglabājušās muižas laiku ēkas, tiesa gan, vairāk vai mazāk pārbūvētas un pielāgotas mūsdienu vajadzībām. Vēl kalpo par dzīvojamām mājām muižas kalpu mājas un muižas klēts. Tāpat vēl šodien lopi mīt pārbūvētā muižas stallī. Zeme Kalnmuižā mālaina, ne sevišķi auglīga. To pratuši izmantot jau sen. Iespējams, hercoga Jēkaba laikos Kalnmuižas apkārtnē ir bijuši divi ķieģeļceplī – viens turpat centrā, otrs – pie Birzēm, kas bijusi muižas mežsarga māja.

Ķurbe

Kādreizējā Dundagas pagasta sastāvdaļa Ķurbe ir kā maza saliņa mežu vidū. Savā laikā kopā ar Tiņģeri tā bijusi Dundagas barona īpašums. Ķurbe pēc nostāstiem esot bijusi senāk apdzīvota, nekā Tiņģere. Par to, ka Ķurbē cilvēki dzīvojuši jau sen, liecina pie Vāčaku²⁶ mājām atrastie akmens “nazīši” un īpatnēja bronzas saktiņa – pakavveida ar krusotiem galiem.

Ķurbe bijis biezi apdzīvots ciems ar bagātu pagātņi. Te dzīvojuši strādīgi ļaudis, iekoptas lielas mājas – Antes, Vāčaki, Pērkonī. Ēlandi – pāri par 200 gadiem veca māja. Uz Ēlandu zemes un pie Ķurbes vecajiem kapiem vēl sastopamas dravu priedes²⁷. Pirmskara Latvijas laikā Ķurbē bijusi sava pienotava, pasts un telefona centrāle. Ķurbe robežojas ar lielajiem Dundagas mežiem. Kara un pēckara gados mežos patvērumu atraduši “mežabrāļi” gan no vienas, gan no otras puses. Protams, ka palīdzību snieguši arī ķurbenieki, izbaudot pastāvošo varu represijas. Vācu laikā pie Ķurbes mežā bijusi arī ebreju darba nometne.

Ķurbē, laikam vairāk kā citur pagastā,

¹⁸ [50] Silmuižas dzirnavas / □10A1

¹⁹ Silciema kapi, Bunku kapi / † 10B2; F 39

²⁰ Dzirkrogs / #6A3; F 30

²¹ Egļkrogs, Vētras / #7A1; F 34

²² Rīvkrogs / †8C1

²³ Maizkalnkapi / †7A1

²⁴ Dzirnieku kapi / † 7A1

²⁵ Mokegles / ●7A1

²⁶ Vāčaki, Dižjāņi / #1B3; F 19

²⁷ Ēlandu dravpriede / ○1A2

saglabājušies vietvārdi arī tādām vietām, kuras tagad nevar atrast, piemēram, "Vecanša lūdums" – reiz bijis mežs, tad nolīsts – bijis tīrums. Tagad saaudzis tāds mežs, ka vietu vairs nevar sazīmēt. Šodien Ķurbē saglabājušās tikai dažas mājas. Agrākie iedzīvotāji izklīduši pasaulē, un atmiņas glabā labi ja pāris cilvēku. Bet Ķurbē Baznīckalna²⁸ galā paceļas krusts, tur iecerēta baznīcas celšana. Dzīve nav apstājusies un varbūt arī Ķurbē tā turpināsies jaunā kvalitātē.

Ozolmuiža

Neliels māju puduris, bijusī Īves muižas lopu muižiņa. Apkārtējie māju ļaudis sevi par Ozolmuižas iedzīvotājiem neuzskata. Ir vairākas mājas un māju grupas, kas nav apvienotas ciemos. Daļa māju grupējas ap Gatsgaliem, Grodniekiem, Mālejiem, bet šīm māju grupām īpaša ciema nosaukuma nav, vai tas ir aizmirsts. Gar lielceļu starp Valdemārpili un Cīruļiem (gan tuvāk, gan tālāk no ceļa) atrodas viensētas. Tās kādreiz bijušas Ārlavas muižas īpašums, bet ciemus neveido.

Fondenieku ciems

Īves pagastā atrodas dažas Fondenieka ciems mājas. Ciems agrāk bijis Dundagas pagastā. Tā ir jauna apdzīvotā vieta, kas radusies I brīvvalsts laikā sadalot jaunsaimniecībās valsts zemes. Ciemu šodien apmeklējot, atrodam tik vienu apdzīvotu māju. Pārējo 24 sētu vietās redzams krūmājs, pļava, mežs.

Īpaši jāatzīmē Laumu²⁹ dabas – atpūtas parks, ko gribas nosaukt par "jaunu dziesmu vecās skaņās". Te nomaļā vietā Ilmāra Riekstiņa vecāki pirmskara Latvijas laikā saņēmuši jaunsaimniecību – īstu mūža mežu. Cīnījušies ar purvu un slīkšņām, lai iekoptu kaut nedaudz zemes. Kolhozu laikā uzvarēja atkal mežs un purvs. Tagad biologs Ilmārs Riekstiņš atgriezies savā no tēva mantotajā zemē un kopā ar dēliem veido dabas parku. Te tiek sakopts mežs, izveidoti dīķi, top dendrārijs, tiek stādīti dekoratīvi augi – īves, efejas, mežvītenī. Te pilsētnieki varēs atpūsties un sakrāt spēkus klusumā svaigā gaisā.

Austra Kālberga

Padomju karogs 1986.g. 2.08. R.Puriņš. - Īves vējdzirnavas sistemātiski mala līdz 1952.g. Pēc tam līdz 1967.g. melderis J.Kiršteins, kad bija vajadzīgais ūdens līmenis, mala Silu ūdensdzirnavās, bet, kad ūdens trūka, tad strādāja Īves vējdzirnavās.

Talsu vēstis, 1991.gada 9.03. - Īves vējdzirnavas uzceltas 1871.g., beidz darboties 1966.g., holandiešu tipa vējdzirnavas bez tilta, ar mūra korpusu.

²⁸ Baznīckalns, Baltķēves kalns / ●1B2

²⁹ Laumas / ◊10D1; F 71

Par vietām un to nosaukumiem kartē

Karšu lapām (1.-10.) mērogs ir 1:20000. 11.karte, Tiņģeres ciema centrs, veidota mērogā 1:5000.

Vietu nosaukumi noskaidroti, veicot Īves pagasta iedzīvotāju aptauju (1990. - 1997.). Nosaukumiem atbilstošie objekti atzīmēti Generalnyj Štab (1985.) M 1:10000 kartē.

Karšu lapu digitālās formas sagatavošanai lietota ESRI ArcView 3.2 programmatūra. Kartes pamatnes digitizēšanai par pamatu lietotas pēc 1994.g. aerofotogrāfijām izveidotās digitālās ortofotokartes (M 1:10000). Vides stāvokļa novērtējums veikts vietu nosaukumu apzināšanas laikā.

Ieviešot apzīmējumus, vietu nosaukumiem atbilstošie objekti grupēti:

- 1.dzīvojamās ēkas;
- 2.ciema mērogā nozīmīgas saimnieciskas celtnes, būves;
- 3.kapsētas, apbedījumu vietas,
- 4.baznīcas,
- 5.lauku saimniecības vide (lauki, pļavas, dīķi, grāvji, ceļi),
- 6.dabas vide (meži, ganības, purvi, gravas, upes, valki, atsevišķi koki, ...),
7. ārpagasta apdzīvotās ēkas.

(1.-4.) grupas apzīmējumi raksturo šo objektu sākotnējo veidu, izcelsmes laiku un stāvokli 1999.gadā.

(1.-4.) grupas objektu raksturošanai ieviesti četri izcelsmes laika posmi:

- 1.t.s. muižas laiks (pirms 1918.g.),
- 2.I brīvvalsts laiks (1918. - 1940.),
- 3.padomju laiks (1940. - 1990.),
- 4.II brīvvalsts laiks (pēc 1990.g.).

5.un 6.grupas objektu apzīmējumi raksturo to sākotnējo veidu un stāvokli 1999.gadā.

2. grupas objektiem, kā arī dažiem citiem, nosaukuma pieraksts kartē aizstāts ar numuru.

Ja vietai zināmi vairāki nosaukumi, kartē attēlots vietējiem iedzīvotājiem pazīstamākais, parasti pēc izcelsmes jaunākais nosaukums. Esošajām mājvietām nosaukums atbilst pašvaldībā reģistrēto dzīves vietu adrešu sarakstam.

Muižas laiks (pirms 1918.)

- Dimzas ■ dzīvojamā ēka; pastāv
- Strēlnieki □ dzīvojamā ēka; nepastāv
- Laukgravas ■ saimnieciska būve; pastāv
- 45 ■
- Ozolnieki □ saimnieciska būve; nepastāv
- Mālu kapi ↑ kapsētas, apbedījumu vietas; pastāv
- Mačiņa kapi ☒ kapsētas, apbedījumu vietas; nepastāv, nav uzturētas
- 1 ☒ baznīca; nepastāv

Tiņģere (11.lp.)

Zvaigznes

- dzīvojamā ēka; pastāv
- 46 ■ saimnieciska būve; pastāv saimnieciska būve; nepastāv; I brīvvalsts laikā izveidota jaunsaimniecība Briežkalēji, padomju laikā te uzcelta ciema izpildkomitejas ēka
- Briežkalēji ■
- Saulīšu šķūnis ■ saimnieciska būve; nepastāv; I brīvvalsts laikā ēku lieto Saulīšu jaunsaimniecība, šodien daļa ēkas sabrukusi

I brīvvalsts laiks (1918. - 1940.)

- Runčkalni ■ dzīvojamā ēka; pastāv
- Dižgalvi □ dzīvojamā ēka; nepastāv
- 48 □ saimnieciska būve; nepastāv

Tiņģere (11.lp.)

- Mazfloras ■ dzīvojamā ēka; pastāv

Padomju laiks (1940. - 1990.)

- Saulgriezes ■ dzīvojamā ēka; pastāv
- Rijkuri □ dzīvojamā ēka; nepastāv
- Leibas ■ 56 ■ saimnieciska būve; pastāv
- 7 □ saimnieciska būve; nepastāv

Tiņģere (11.lp.)

- Jasmīni ■ dzīvojamā ēka; pastāv
- 9 ■ saimnieciska būve; pastāv

II brīvvalsts laiks (pēc 1990.)

- Dižģērnīki ■ dzīvojamā ēka; pastāv
- Īves pagasta padome
- Sudrabkalns ▲ lauku saimniecības vide (lauki, pļavas, ceļi); pastāv
- Egļlauks ▲ lauku saimniecības vide (lauki, pļavas, ceļi); nepastāv
- Vitogrāvis ▲ lauku saimniecības vide (dīķi, grāvji); pastāv
- Gundardīķis ▲ lauku saimniecības vide (dīķi, grāvji); nepastāv
- Kemmeskalns ● dabas vide; pastāv
- Mazpulka birzs ○ dabas vide; nepastāv
- Greimica ● dabas vide (avoti, ūdensteces, ezeri); pastāv
- Dovalks ○ dabas vide (avoti, ūdensteces, ezeri); nepastāv

Silmuiža apdzīvota vietas nosaukums

Dundagas pagasts

apkārtojie pagasti

- Ēģiptes ■ ārpagasta apdzīvotās ēkas
- pagasta robeža

- lauki, klajumi ar nelielu apaugumu (atsevišķi koki, krūmājs)
- mežs, biezs krūmājs
- meža klajumi, izcirtumi
- purvi, pārvojušies klajumi un meža nogabali
- ezeri, dīķi
- meža stigas
- lielceļi
- lauku ceļi
- grāvji
- dabīgas ūdensteces, lielāki grāvji

Tiņģeres pils

"Tiklīdz aizstāj aiz muguras tumšo mežu kas ielenc Dundagu, tālumā ierauga Tiņģeres skaistās ēkas, kas paceļas uz gleznaina pakalna. Tiņģeres jaunā muiža (uzcelta 1805.g., īpašnieks barons fon Bahs) ir viena no skaistākajām Kurzemē. Dzīvojamā ēka celta pakalna virsotnē pēc visjaunākās gaumes. Piecu sešu jūdžu attālumā var redzēt muižas un zemnieku mājas, ceļus un krogus. Skaists, lepns ziemas dārzs aizņem vai veselu pils spārnu."

(Ulrich Freyherrn von Schlippenbach, Malerische Wanderung durch Kurland)



Pati muižas dzīvojamā ēka atgādina lielisku pili. Kopā ar pagraba stāvu, kurā kādreiz izkārtājušies kalpotāju dzīvokļi un virtuve, tā sasniedz pamatīgu augstumu. Uz akmeņu pamatiem celtā lielā ēka izrotāta ar apaļu priekšbūvi piebraucamajā pusē, un parka pusē paceļas divas pusloka veidā celtas spārnu piebūves ar kolonnām. Dzīvi ritmizētā klasicisma arhitektūra, kurā izjūtamās baroka iezīmes, norāda uz Krievijas ietekmi. No ieapaļā, ar kolonnām apņemtā priekšpagalma paveras apburošs skats uz pakalna terasēm, bet kalna pakājē guļ diķis ar saliņu, kurš saistīts ar pazemes avotu sitēmu. Starp vecajiem, milzīgajiem kokiem no akmeņiem veidotajā grotā mitinās sirmais avots, kurš veldzi sniedzis jau muižas ļaudīm.

Kā visām senām pilīm līdzī nāk dažādi nostāsti. Viens no tiem stāsta par daiļās muižas istabenes Mariannas un muižas īpašnieka Kārļa fon Osten-Sakena patieso mīlestību. Marianna bijusi ļoti sirsnīga un godprātīga, viņu cienījusi un iemīļojusi visa muižas saime. Viņa vienīgā spējusi izdabāt kaprīzajam baronam - pagatavot pa prātam maltītes, izgludināt barona kreklus.

Šīs attiecības nevarēja apslēpt, tāpēc apkārtējie muižnieki draudējuši tiņģerniekam barona titulu. Barons savukārt par klusēšanu uzdāvinājis savam sulainim lielu saimniecību - "Vācus".

Bet kādā pavasarī, žāvējot laukā izmazgātos Kārļa kreklus, saaukstējusies, saslimusi un vairs neizvesēļojusies. Izdzisusi kā svece. Bēres bijušas kā īstai baronesei. No pils līdz Ķurbes kapiem (4 km) pa gabalam izlikta degošas sveces. Dzelzs krusts uzlikts Mariannas piemiņai. Barons ik reizi, kad gājis mežā, aizgājis tikties ar savu vienīgo.

No 1927.gada Tiņģeres pili izvietota Tiņģeres pamatskola. Šogad esam iestājušies Latvijas Piļu un muižu asociācijā un iesaistījušies akcijā "Apceļosim Latvijas pilis!". Pili jūs sagaidīs gide. Tālrunis 9172760.



Tiņģeres pils un Kristiāna Osten-Sakena (Cristian Osten-Saken) meitas 1919. gadā. Foto no Joahima Osten-Sakena (Dr. Ing. Joachim Frhr. v. der Osten-Sacken) personīgā arhīva.



Pils 20. gadsimta sākumā. Attēlā redzams 1935. gadā nodegušais jumta kupols un augšējais pusstāvs, kurš pēc ugunsgrēka nav atjaunots.



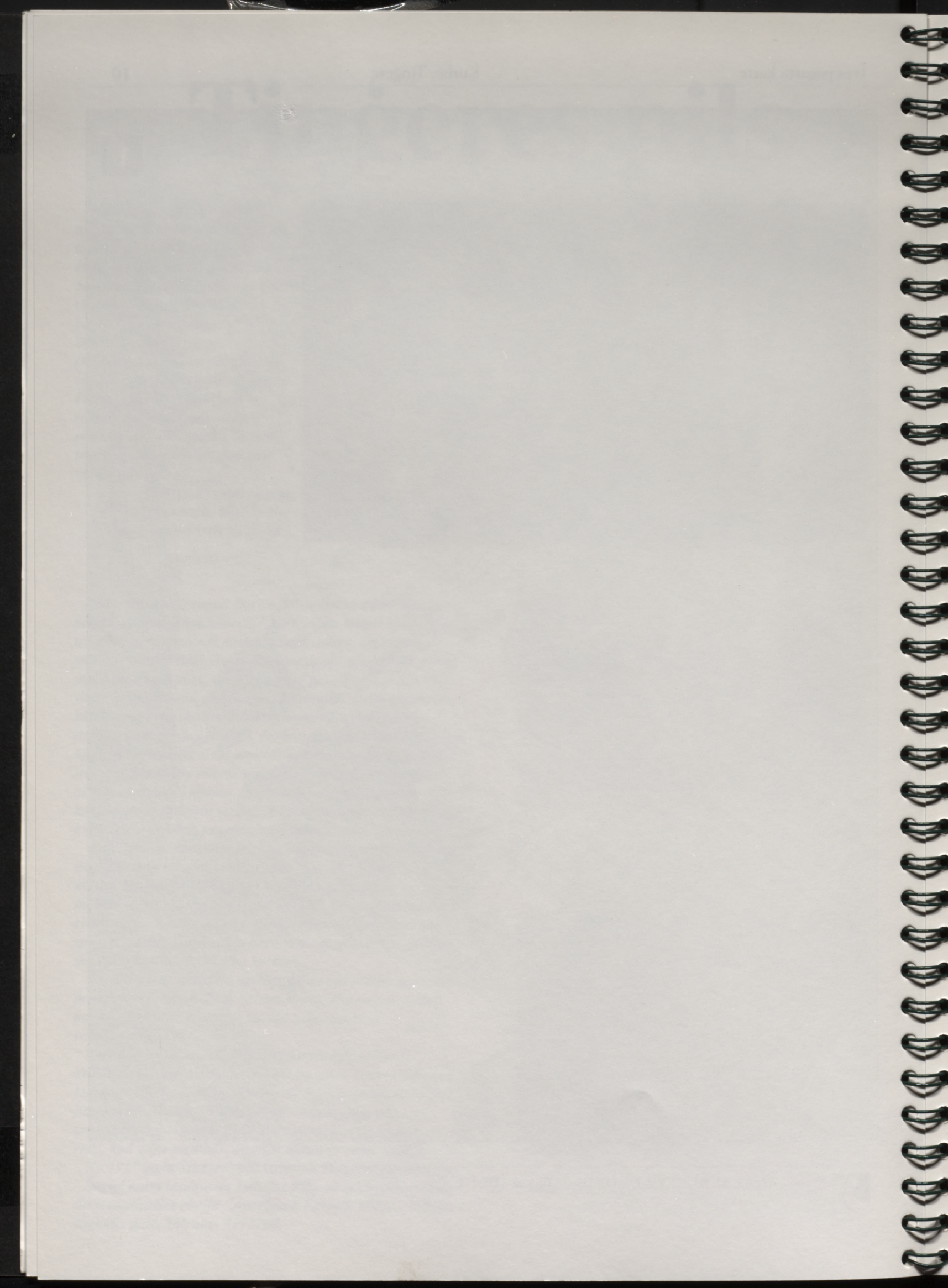



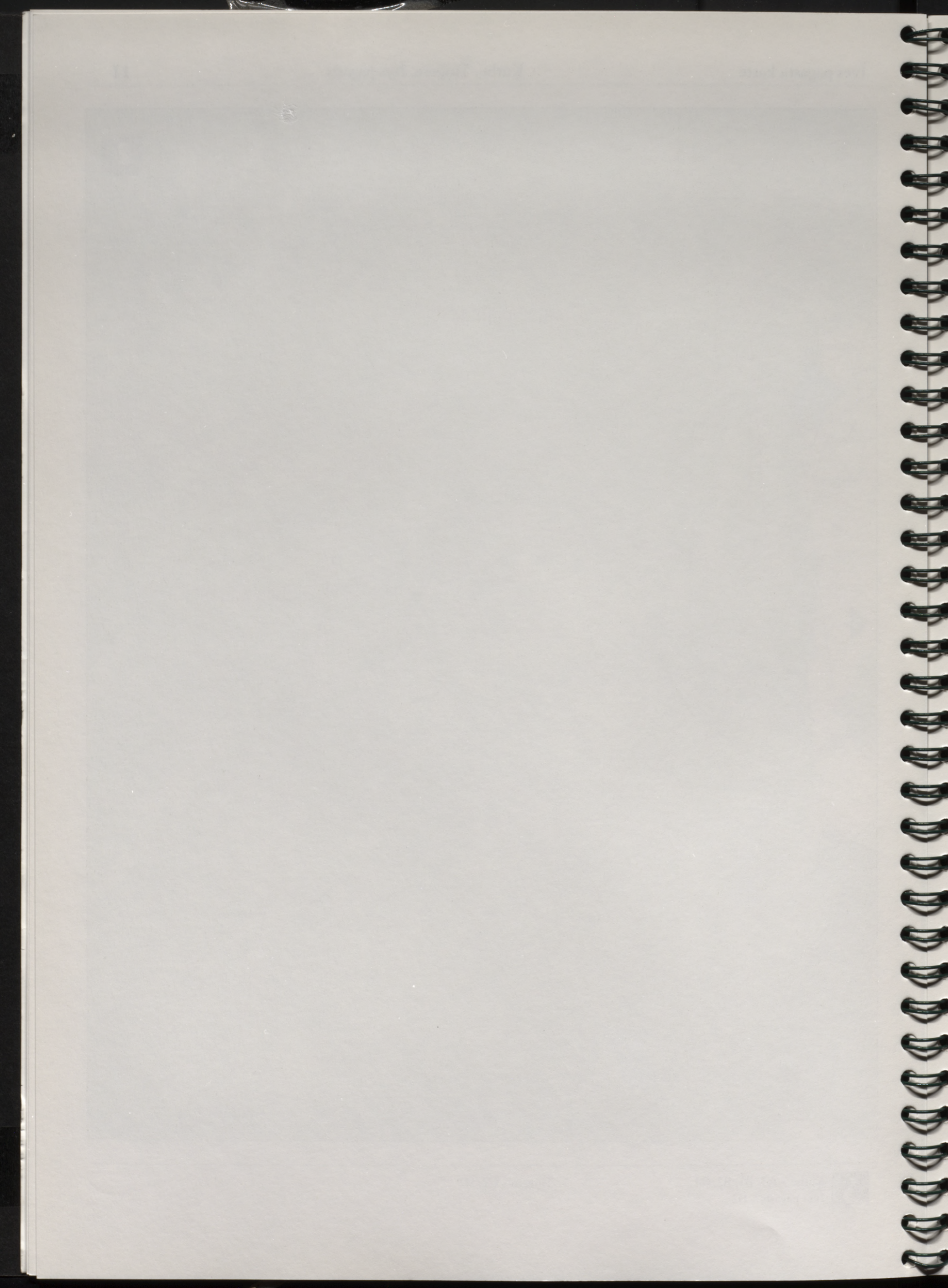

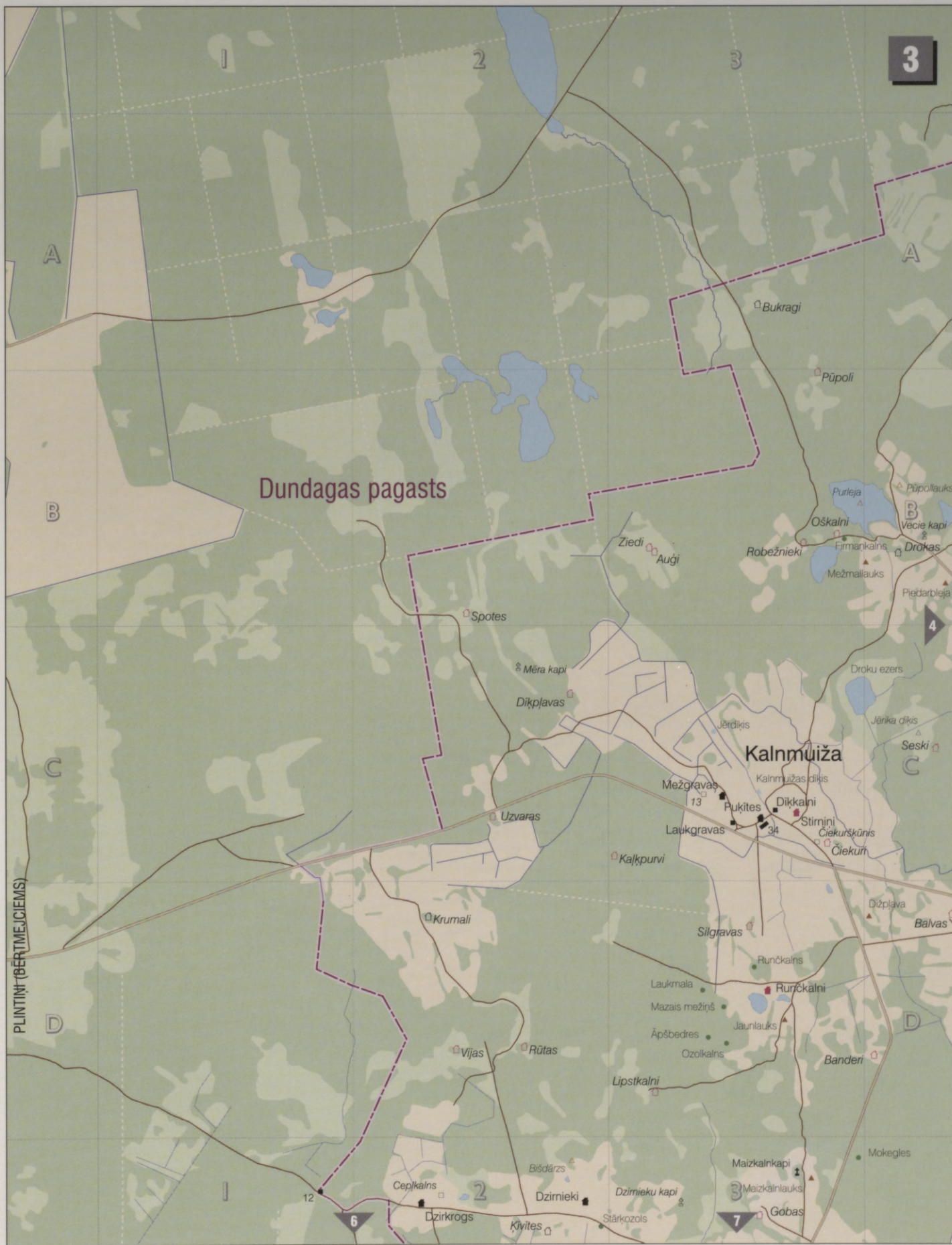



 Kalnmuīža – C2, C3, D2, D3
 Īves pagasts – A3, B3

Mokciems – D2, D3
 Fondenieku ciems – B2, B3

Tiņģere – B3





 Īve – D3
Tiņģere – A, B, C, D2, D3

Kalnmuīža – C1, D1
Fondenieku ciems – A1

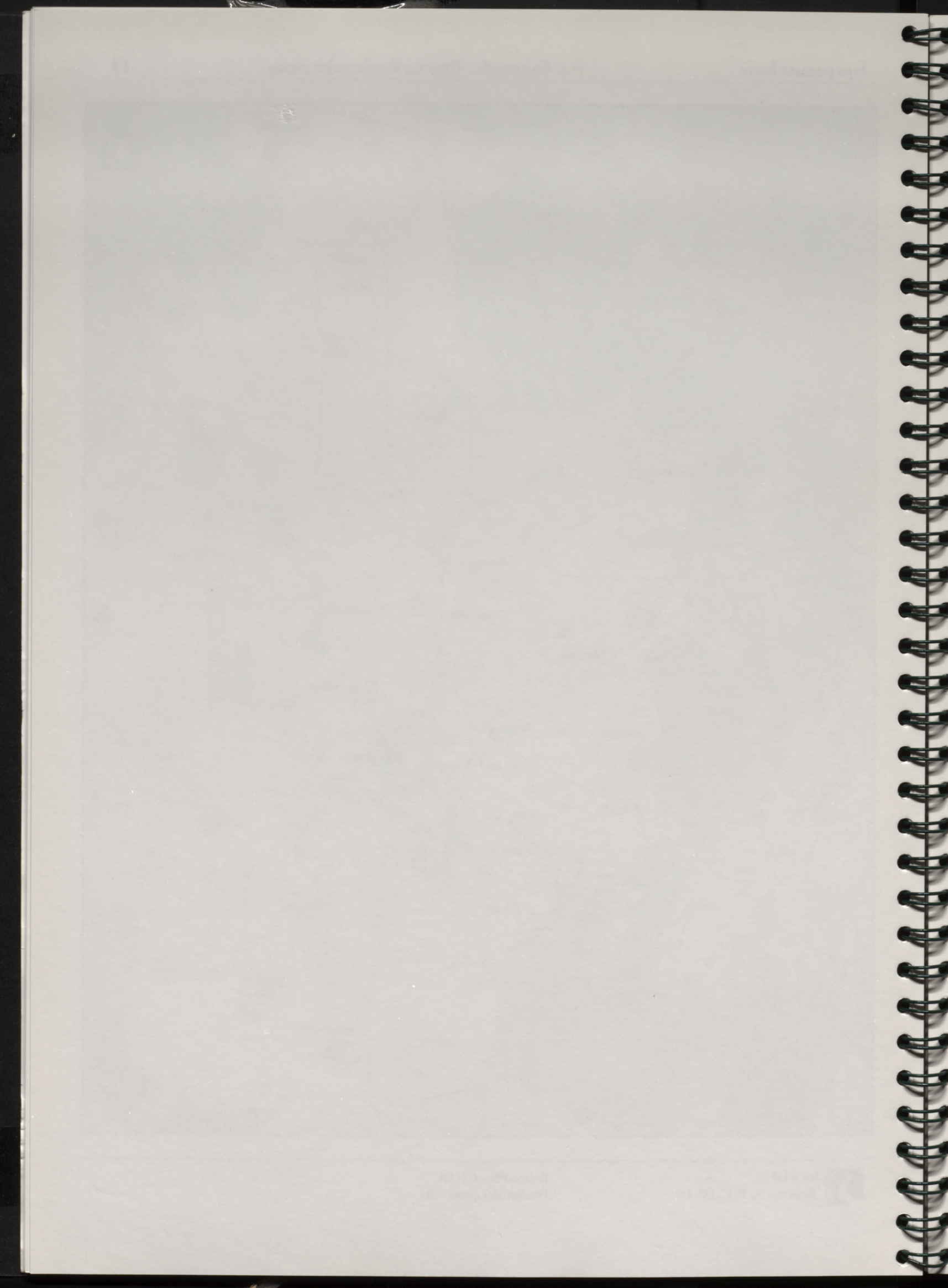



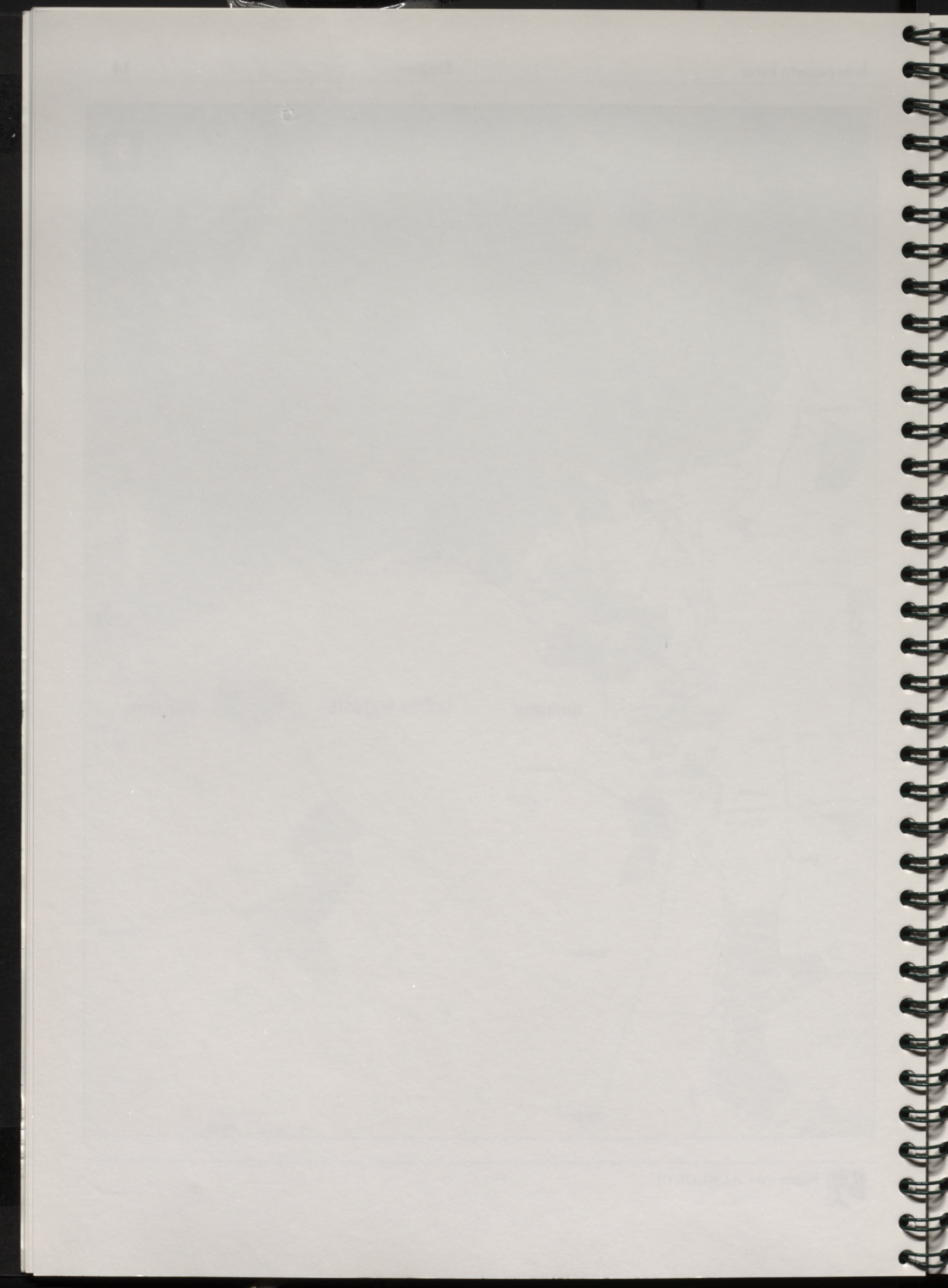



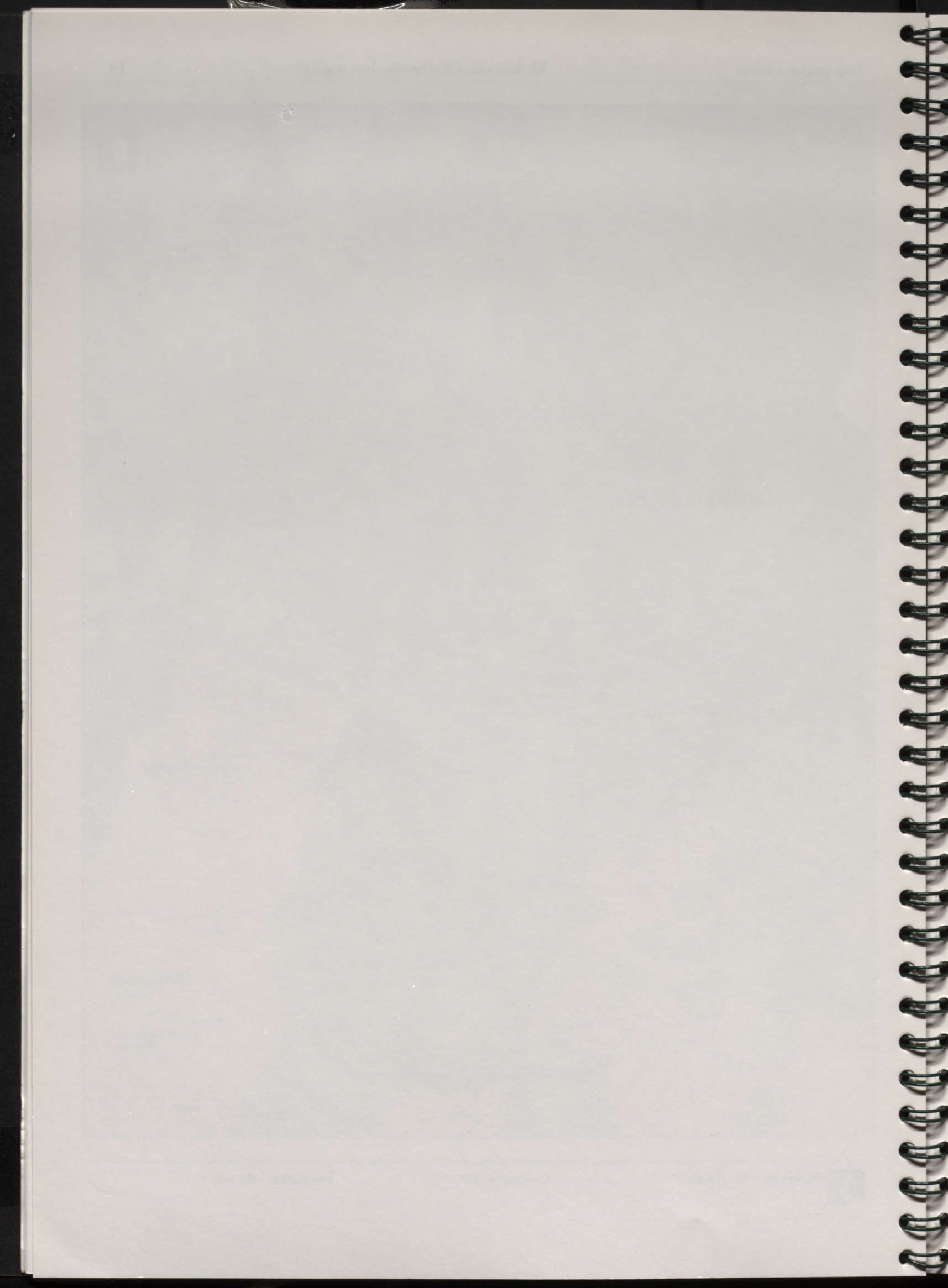



Dumciems – C2, C3, D2, D3

Ozolmuiža – D1

Īves pagasts – B1, B2, C1, C2, D1

Īve – A2, A3, B2, B3, C3

Silmuiža – D3

Mokciems – A1, A2, B1

Tiņģere – A3



100-1-1000
100-1-1000



Īve – A1, A2, B1, B2, C1, C2

Silmuiža – D1

Īves pagasts – C1, D1, D2

0302049986

Latvijas Nacionālā
bibliotēka

[The main body of the page contains extremely faint, illegible text, likely bleed-through from the reverse side of the page.]

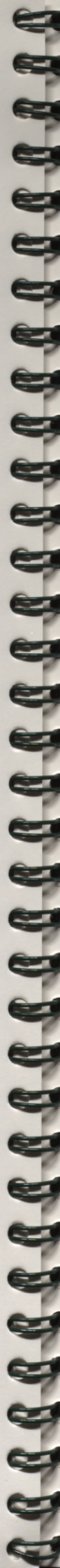



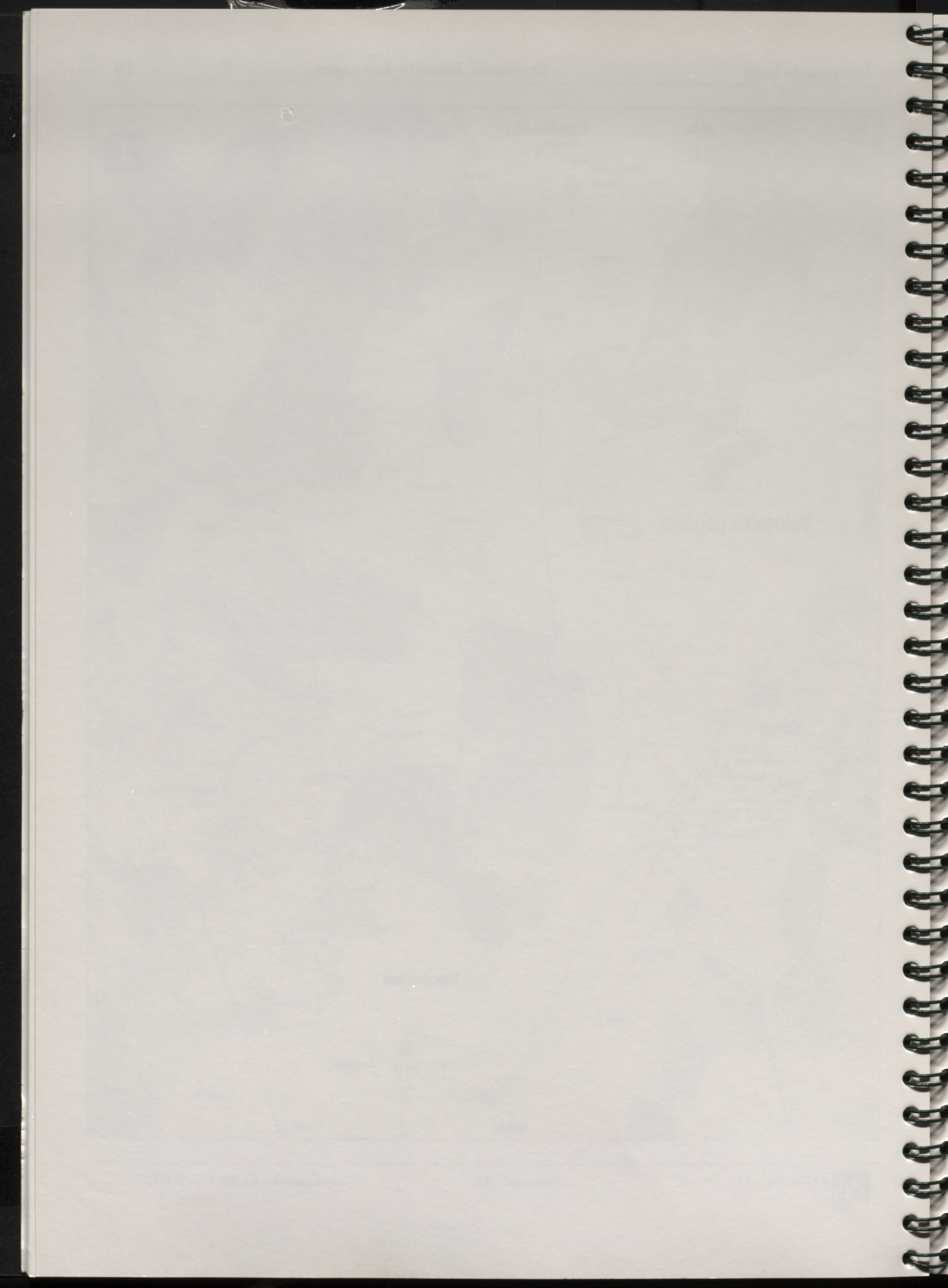





 Silciems – B1, B2, C2, D2
 Īves pagasts – C1, D1

Silmuiža – A1, A2, B1

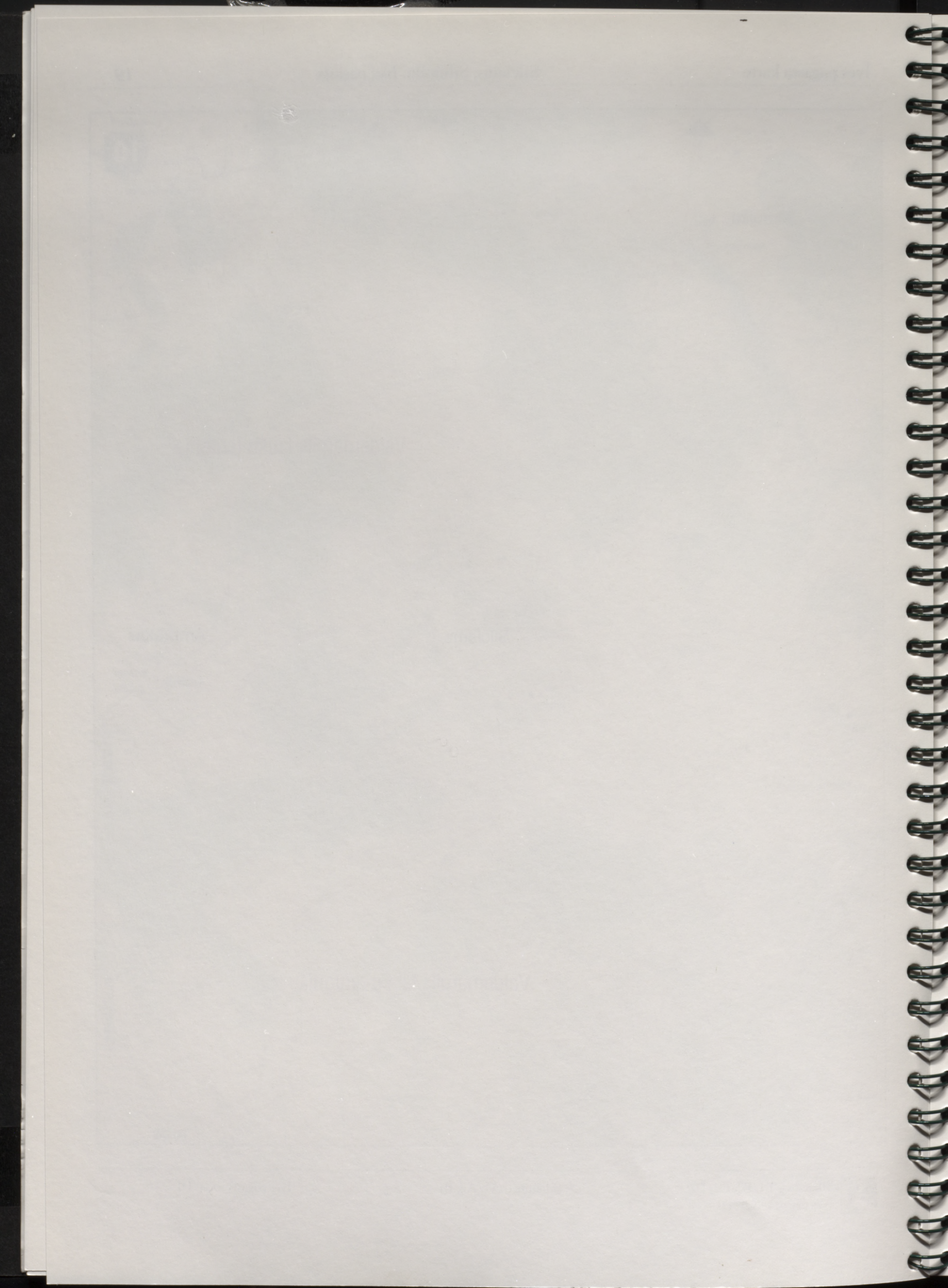
Īves pagasts – C1, D1



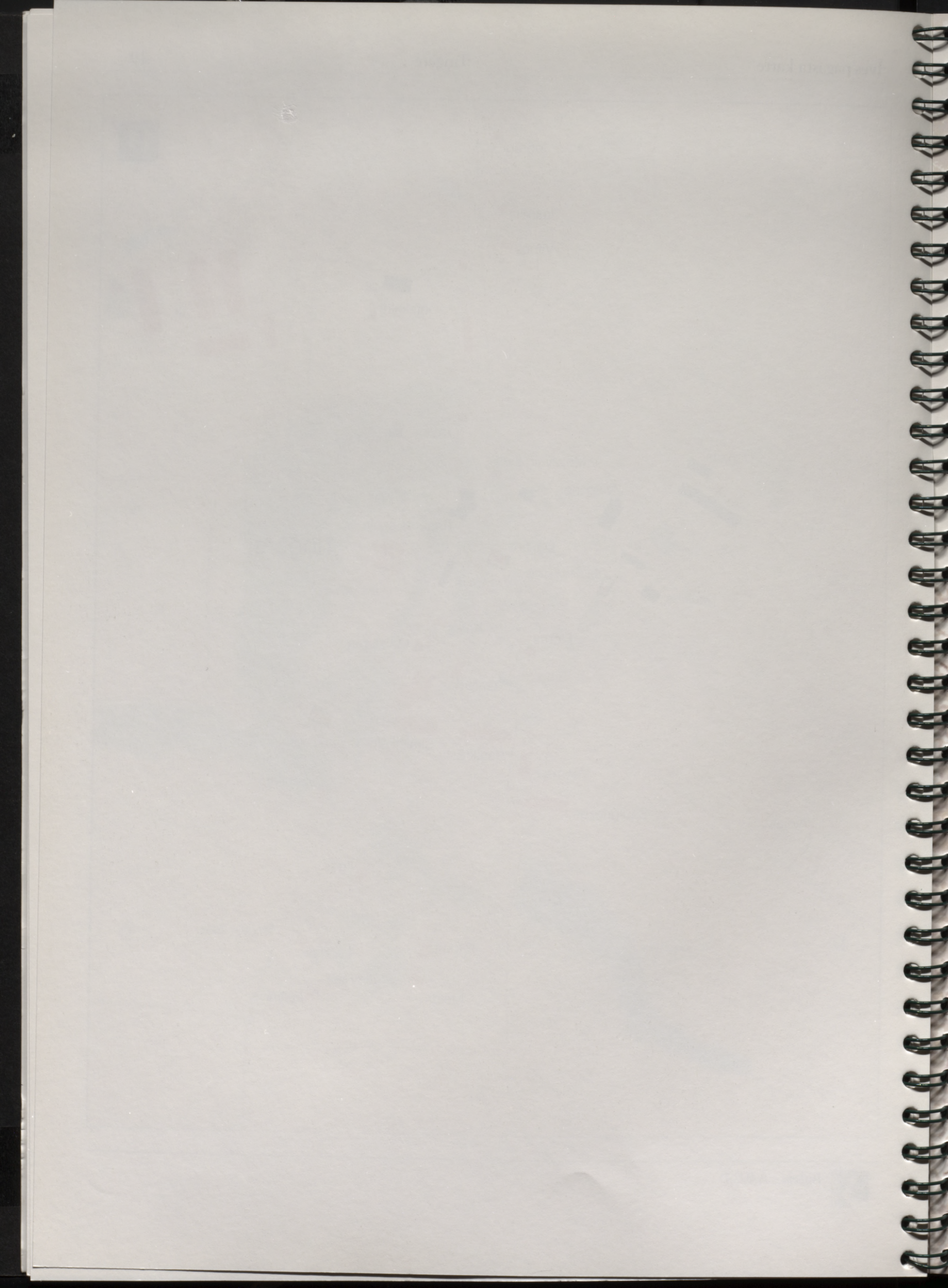



1. Nikuži, 1935.

Piensaimnieku savienība "Strauts".
Pienotava piebūvēta pie dzīvojamās mājas. Attēlā Elvīra Silputniņa (baltā virsvalkā), durvīs Juzefa Kusina; piena vedēji - pie durvīm Fricis Jeršmanis, ratos ar piena kannu - Šēnbergs, ratos stāv Mazlauku saimnieks. Tālumā uz staļļa jumta redzams vēja rotors. Tas darbināja ūdens pumpi. ⇨



2. Nikužu ganībās, 1935.

Tālumā Nikužu dzīvojamā māja, pa labi divas kūtis un šķūnis. Šķirnes govīs slauc Anna Rozenberga un Jūlija (pa labi). ⇨

3. Kolhoza Viljams deju kolektīvs, 1956.

Tiņģerē pēc koncerta. Pirmajā rindā no kreisās, Lidija Volkova, Indra Siliņa, Māra Bolšteine, Alīse Grīnvalde, Ina Šēnberga. Aizmugurē no kreisās, Laimonis Siljevičs, Arvīds Dimants, Elmārs Nāckalns, brāļi Grīnbergi, Treimanis. ⚵



4. Nikužu māja un puķudārzs, 1935.

Pie mājas stāv Elvīra Silputniņa, kura strādāja Nikužu pienotavā par pienmeistari. ⤴



5. Dumciema kapi, 1998. ⇨



6. Dzintarlejas, 1998.

Kolhozs Tiņģere ēku būvējis sakņu pagraba vajadzībām. Jaunais saimnieks te iekārtojis arī dzīvokli. ⇨

7. Īves vēdzirnavas, 1962.

Holandiešu tipa vēdzirnavas bez tilta, ar mūra korpusu. Dzirnavas uzceltas 1871.g. ⇨

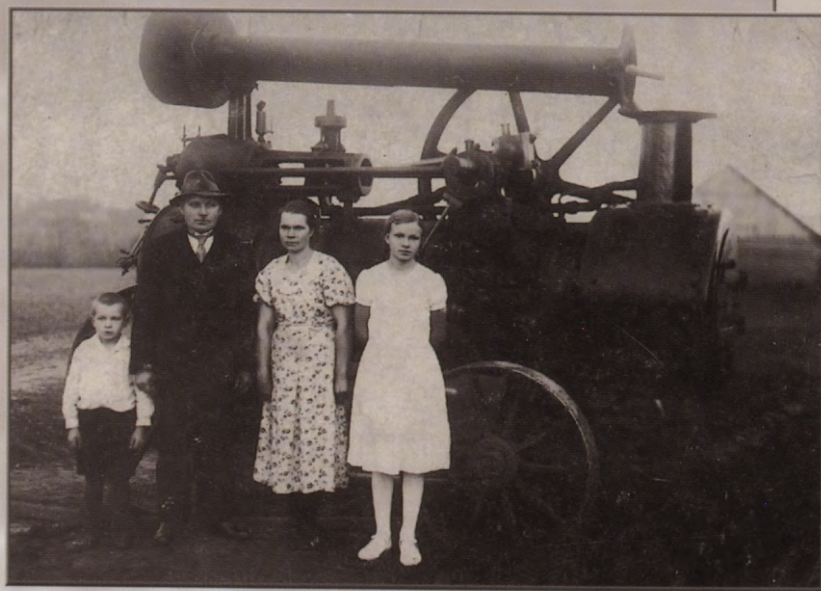

8. Īves Niedru māju saimnieks ar ģimeni, 1938.

Mašīnmeistars un īpašnieks Matīss Engelbergs ar kundzi Jūliju un bērniem Alfrēdu un Almu. Matīss Engelbergs strādājis pie Īves muižas īpašnieka. Šķūnis bijis labi apdrošināts. Tas nodedzis. Dampi nomāja Engelbergs, kamēr nopircis attēlā redzamo. ⇨



9. Kulšanas talka Tīreļos, 1930. gadu beigās.

Aizmugurē Tīreļu šķūnis. Priekšā ar alus spaini Tīreļu saimnieks. No labās – Ādolfs Apšiņš, tālāk Īvnieku saimnieks, Jūlija Engelberga un citi. Augstāk pakāpies iekšā laidējs. ⇨



10. Zariņi, 1998. ⇨

11. Īves pils drupas un parks, 1998. ⇨



12. Īves dzirnavu melderemāja, 1998. ⇨



9. Tīreļi / 7A3
11. Īves pils / 7B3

10. Zariņi / 7B3
12. Īves dzirnavas / 7B3

13. Īves vējdzirnavas, 1998.

1969.gada rudenī vētra dzirnavām norāva spārnus un bojāja jumta segumu. Lai ēku saglabātu, 1970.g. Tiņģeres kolhozs veica jumta seguma remontu. ⇨



14. Kalnmuīža, 1911. ⇨



15. Kalnmuīžas Runčkalns, 1998. ⇨



16. Kalnmuīžas Puķītes, 1998. ⇨



13. Īves vējdzirnavas/vējsudmalas / ■7B3
15. Runčkalns / ●3D3

14. Kalnmuīža / 3C3
16. Puķītes / ■3C3

17. Kalnmuīžas Birzes, 1998. ⇨



18. Kalnmuīžas Stirniņi, 1998. ⇨

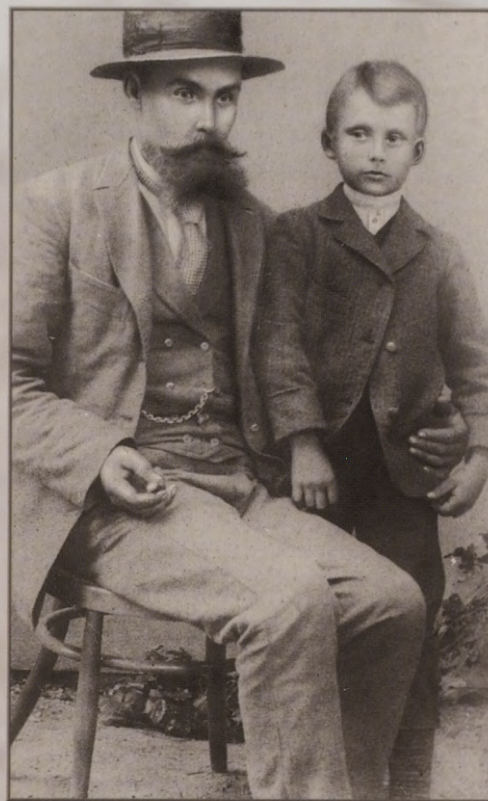

19. Ķurbes Vāčaku saimnieks Kārlis Šreitmanis ar dēlu Teodoru.

20.gs. sākumā K.Šreitmanis bija Dundagas pagasta vecākais. 1905.g. revolucionāri nošāva dēliņu, jo tēvs tiem neatdeva bāriņu kases atslēgas. ⇨



20. Siena pļauja Anniņastē, Ķurbes Antu pļavā.

No kreisās – saimnieks Ansis Kālbergs, tālāk Kārlis Reinerts – Talsu pastmeistars, pēdējais pļāvējs Ansis Fridrihsons. ⇨



21. Ēlandi, 1925. ⇨



22. Ēlandi, 1998. ⇨

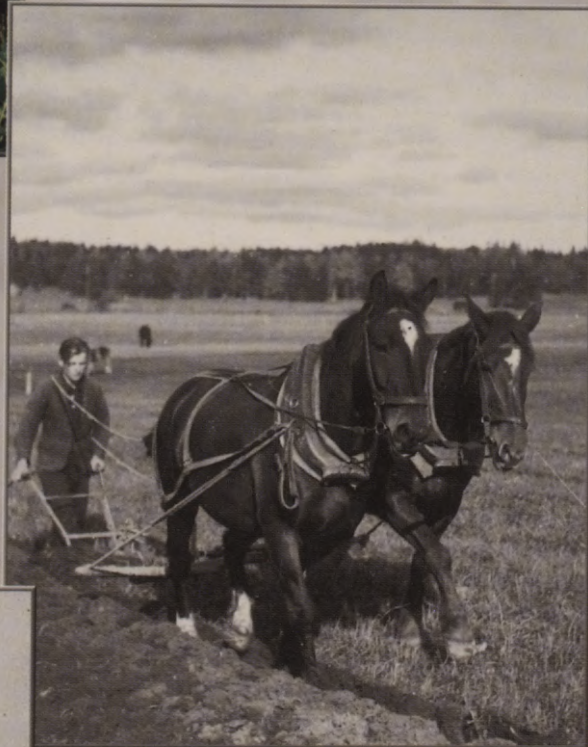

23. Pirtsdrūva pie Vāčakiem, 1942.

Lauku ar Vāčaku saimnieka dēls Edgars Vītols. Pirtsdrūvā atrastas senlietas – akmens naziši. ⇨



24. Avotkalna lauks, 1930. gados.

Labības pļauja. Pļāvēju priekšgalā – Ansis Fridrihsons, Krišjānis Eizenbergs, Gustavs Grīnfelds, Ansis Kālbergs. Sējējas – Emīlija Fridrihsone, Paula Stankēvica, Kristīne Grīnfelde. ⇨



25. Ķurbes muižas smēde, 1998. ⇨



26. Ozolnieki, 1968.g. martā. ⇨

27. Antes, 1973.

Saimnieka Anša Fridrihsona bēres. Gājiena priekšā vainagu nes Arturs Kalnavs un kolhoza "Tīņgere" priekšsēdētājs Kārlis Ģipsers. ⇩



28. Ķurbes kapu vārti, 1998. ⇧



25. [32] Muižas smēde / □1B2

27. Antes / ▲1B3

26. Ozolnieki, Muižas stallis / □1C2

28. Ķurbes kapi / ▲2B1

29. Dzirnietki, 1930. gados.

Uzņēmums izdarīts pirms medībām. Par dzinējiem saaicinātie kaimiņi. Mežsargi priekšā atlaidušies zālē. Pa labi – Potraks no Vīgriežiem, blakus mežsargs no Tiltiņiem. Stāv no kreisās Celis, kāds mežsargs, mājas saimnieks – Reinis Kālbergs, saimniece Lizete Kālberga, blakus dēls Žanis; pirmā no labās – meita Emīlija. ⇨



30. Dzirkrogs, 1933.gada pavasarī.

Matildes un Reiņa Kālbergu otrā kāzu dienā (stāv blakus), blakus Matildes māsa Lizete. Sēž no kreisās Rihards – Matildes brālis, Jūle – Reiņa krustmāte, Lizete – Reiņa māte, Marija un Ernests Matrevici – Matildes vecāki. Dzīvojamās ēkas priekšā goda vārti. ⇨



31. Raudiņi, ap 1960.g.

Fricis Miķelsons un mazmāz bērni Andris un Sandra Simanoviči. ⇨



32. Raudiņu klēts, ap 1980. g.

Neilgi pirms sabrukšanas. Attēlā no labās – Mirdza Sujetova, Mirdza Siljeviča, Antons Razgalis un Jevgeņijs Sujetovs. ⇨



33. Jurmaču sēta, 1998. ⇨



34. Vētras, 1998. ⇨

35. Ozolmuižas kalpu ērbīķis, 1998. ⇨



36. Peržas pļava Ozolmuižā, 1998. ⇨



33. Jurmači / ◻7A1

35. [25] Muižas kalpu ērbīķis / ◼7D1

34. Vētras, Egļkrogs / ◼7A1

36. Perža / ▲9A2

37. Gateris Silciema Bunkās, 1920.
gadu beigās.

Aizmugurē pa kreisi stallis, tālāk šķūnis, tā galā – kalte. Priekšpusē sēž saimnieks Kārlis Bunkevics, blakus gaišās drānās sēž meita Marta un stāv meita Milda. Ar lakatiņu galvā saimniece Kristīne Bunkevica. Labajā pusē pie suņa Žanis Lasmanis, blakus Fricis Lasmanis. ↴



38. Silciema Bunkas, ap 1918.g.

Saimniece Kristīne Bunkevica ar bērniem. Priekšā no kreisās – dēls Ernests, meitas Lizete un Marta. Blakus saimniecei no kreisās – meitas Valentīna un Ženija. ⤴

39. Silciema kapi, 1998. ⇨



40. Silciema Bunkas, 1998. ⇨



41. Silmuiža, 1960.gadu beigās.

Priekšplānā Silmuižas dīķis, vecais tilts. Kreisajā stūrī dzirnavas, tālumā kalpu "ērbiķis", aiz liepām Muižkalni – bijusī muižkunga māja. Labajā pusē kolhoza klēts, tālāk Muižkalnu klēts un stallis. ⇨



42. Silmuižas centrs, 1998.

Tālumā – Melnakmeņu māja un muižas šķūņa drupas. Priekšplānā no labās – Sila dzirnavu māja, dzirnavu drupas un agrākā kolhoza klēts. ⇨



43. Kundumos, 1950. gados.

Redzams Kundumu stallis. Attēlā no kreisās – Vilma Kēnigvalde, Valija Pēterkofa, Mērija Pēterkofa. ⇨



44. Īzaru mājas pagalms, 1947.

Pa kreisi dzīvojamā māja. Pretī malkas šķūnis. Ar zirgu brauc saimnieks, Jānis Fridrihsons. ⇨



45. Tiņģeres pils dienvidu puse,
1920. gadi.

Pilij bijis dakstiņu jumts. Iespējams
pa labi no durvīm bijis slavenais ziemas
dārzs. Foto: Heinz Pirang. Das Baltische
Herrenhaus. 2.sēj. Rīga, 1928. ⇨



46. Tiņģeres pils, 1998. ⇨

47. Tiņģeres pils piebraucamā daļa,
1920. gadi.

Tornis un augšējais pusstāvs nodega
1935.g. un vairs nav atjaunots. Foto: Heinz
Pirang. Das Baltische Herrenhaus. 2.sēj. Rīga,
1928. ⇨



48. Tiņģeres muižas klēts, 1920. gadi.

Pils galā bijusi klēts, priekšplānā zirgu
stallis, vidū tornis ar caurbrauktuvi. Tornī ar
trīsi pacelti labības maiši. 1935.g. zirgu stallis
un tornis nodeguši. Ēkas tālākais gals atjaunots.
Foto: Heinz Pirang. Das Baltische Herrenhaus.
2.sēj. Rīga, 1928. ⇨



49. Tiņģeres muižas saimniecības ēkas caurbrauktuve, 1920. gadi.

Foto: Heinz Pirang. Das Baltische Herrenhaus. 3.sēj. Rīga, 1930. ⇨



50. Tiņģeres muižas klēts, 1998. ⇨

51. Tiņģeres pašdarbnieku orķestris, 1920. gadi.

Attēlā no kreisās: Gotfrīds Fridrihsons, Alekssis Zainovskis, Krišjānis Jirģensons, Ēvalds Skraucs, Jānis Ģitendorfs, Valdis Legzdiņš, Edvards Zaikovskis, Alekssis Jankevics, Ernests Zeberģs-Raits. ⇨



52. Tiņģeres piensaimnieku sabiedrības "Centība" atklāšana, 1923.

Vidū baltā virsvalkā pienmeistars Raits. Priekšā gaišā mētelī Miķelsons. Blakus Kārlis Legzdiņš. ⇨



53. Tiņģeres skola, ap 1923.g.

Otrā rindā 7. no kreisās – skolotāja Kristlībe, blakus – otrs skolotājs Roze. 3. rindā otrā no labās Matilde Matrevica, 3. rindā ceturtais no kreisās Reinis Kālbergs; 2. rindā sestā no kreisās – Vilma Prūse, septītā – Emma Migliņa; 3. rindā pirmais no kreisās Vilis Seržants. ↓



54. Tiņģeres vecās skolas drupas, 1998. ↑

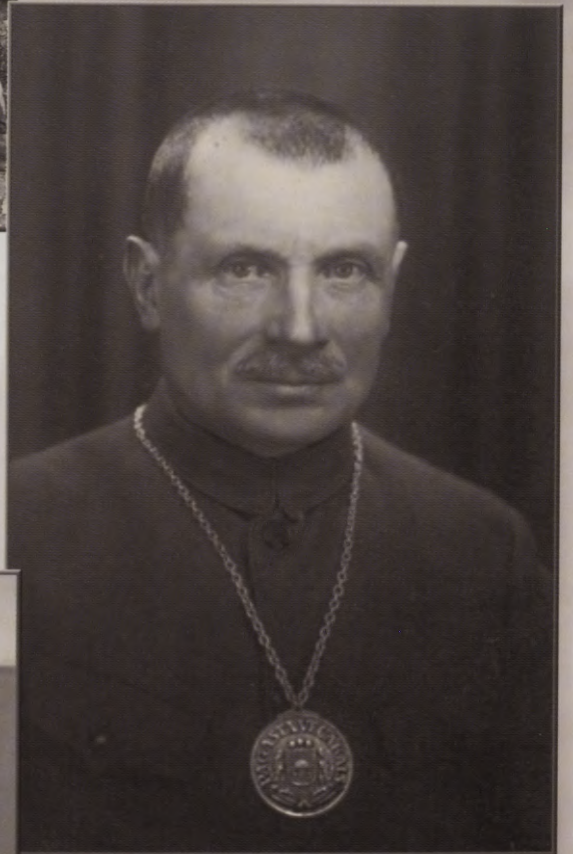

55. Mālu saimnieks Kārlis Legzdiņš, ap 1934.g.

Ārlavas pagasta vecākais (1934.–1940.). 1949.gadā izsūtīts. Atgriezies 1956. vai 1957.g. un divus mēnešus vēlāk miris. ⇨



56. Tiņģeres skolas mazpulcēni, b.g.

Priekšā labajā pusē skolotāja Alīda Heinsberga. Aizmugurē blakus zēniem stāv Helmija Zēberga. ⇨



57. Tiņģeres koris LVU lielajā aulā jaukto koku skatē, 1947.gada 20. jūnijā. Diriģents Aleksandrs Saliņš. Pirmā rindā no kreisās 3. Maiga Fridrihsone, 7. Emma Jansone, 9. Elma Jansone. ⇨



58. Labdzeri, 1970. gados.

Labdzeru saimnieki pēc atgriešanās no izsūtījuma apdzīvoja tikai daļu no mājas. Te dzīvoja kolhoza strādnieki. Pie verandas stāv Emīlija Māgure. ⇨



59. Mīlestības saliņa Tiņģeres parkā, 1998. ⇩



60. Liepu aleja no Tiņģeres pils uz parku, 1960. gados.

Liepas stādītas muižas laikos. Ilgus gadus tām neapzāģēja zarus. ⤴



61. Saulītes, 1998. ⇨



62. Jaunie Tiņģeres centra nami, 1998.
No labās: Saulgriezes, Vēsmas, Saulkrasti,
Skaistkalni. ⇐

63. Dimzas, 1998. ⇨



64. Zvaigznes, 1998. ⇐



65. Tiņģeres Bumbierkalns, 1998.
Attēlā no kreisās – Rožkalnu
saimniecības ēkas, plašā Oliņleja un
Oliņu sēta. ⇨



66. Gatsgali, 1930. gadu beigās.
Fricis un Marija Bergmaņi pie
jaunās mājās. ⇨



67. Īves nespējnieku nams, 1949.
Pie motocikla Krišjānis Jansons. ⇨



68. Dižģērnietki, 1998.
Viena no retajām lauku sētām,
kas izveidota 1990. gados. ⇨



69. Grodnieki, 1998. ⇨



70. Māleji, 1998. ⇨



71. Laumas, 1998.

Te, agrākajā tēva jaunsaimniecībā,
Ilmārs Riekstiņš ar dēliem veido dabas
parku. ⇨



72. Mazģērnīki, 1998. ⇨



Vietu nosaukumu apraksts

Vietas apraksta shēma

Nosaukums^A – objekta veids^B (stāvoklis). Komentārs. / Nosaukuma izruna, objekta apzīmējuma veids kartē, kartes lapas numurs un nogabals, kurā objekts atrodams.

A - nosaukuma izcelsmes laiks

B - objekta izcelsmes laiks

Nosaukuma pieraksts

Vietai var būt vairāki nosaukumi (piem. Dimzas², Pēčas¹). Kartē attēlots vietējiem iedzīvotājiem pazīstamākais, parasti pēc izcelsmes jaunākais nosaukums, ko vietas aprakstā lasām vispirms.

Muižas un padomju laika saimniecisko nosaukuma pieraksts kartē aizstāts ar numuru.

Izcelsmes laiks

Ieviesti četri izcelsmes laika posmi:

1. t.s. muižas laiks (pirms 1918.g.),
2. I brīvvalsts laiks (1918. - 1940.),
3. padomju laiks (1941. - 1990.),
4. II brīvvalsts laiks (pēc 1990.g.).

Atbilstošais izcelsmes laika indekss raksturo: dzīvojamās ēkas; ciema mērogā nozīmīgas saimnieciskas celtnes, būves; kapsētas, apbedījumu vietas, baznīcas. Daļēji tas ieviests arī lauku saimniecības vides objektiem (lauki, pļavas, dīķi, grāvji, ceļi).

(?, -) - izcelsmes laiks nav zināms.

Nosaukuma izrunas pieraksts

Lietojot dažas valodniecībā pieņemtas rakstu zīmes, daudziem nosaukumiem ir precizēta to izruna.

Plati izrunājami patskaņi **e** (Veckalves) un **ē** (Jērdīķis) pierakstīti attiecīgi kā **ę** (Vęckalvs) un **ę̄** (Ję̄rdīķs). Divskanis **o** (Zirgaploks) savukārt kā **uo** (Zirgapluoks). Reti sastopamais garais patskanis **o** (Mazfloras) tekstā redzams kā **ō** (Mazflōras).

Pagarināto patskaņu kāpjoshi krītošo izrunu norāda lociņš virs rakstu zīmes – Lazdas (Lāgzds), Indriķlis (Indriķlīs), Krēķu druva (Krēķdrūv), Lankšleja (Lankšlēj).

Dumciems

[2] Centra ferma³ – kolhoza liellopu ferma³ (ēkas privatizētas). Tā tiek lietota gan kā saimniecības, gan dzīvojamā ēka. / Centr ferm, #7C3

Dumciema kapi¹ – kapi. / #7D3

Dumciems¹ – ciems¹. / 7C3

Dzintarlejas² – kalpu māja² (×). Te dzīvojuši Leibu kalpi. / 07C3

Dzintarlejas⁴, Kolhoza pagrabs³ – pagrabs³ (māja un saimniecības telpas). / #7C3

Ērmaņi, Ošbogi¹ – vecsaimniecība¹ (māja). Ērmaņi - saimnieka gals, Ošbogi - kalpu gals. / Ērmaņ, Uošbuog #7D2

Gravas³ – māja, kolhoza kantoris³ (māja). Te bijis kolhoza Viljams kantoris. Nepabeigtā Grantiņu māja atvesta no Silmuižas. / Grāvs, #7D2

[7] Jaunais siena šķūnis³ – siena šķūnis³ (×). Nodega 90.-gadu sākumā, saglabājies dzelzsbetona karkass. / Jaunēs sienšķūns, 07D2

Kapteiņi² – jaunsaimniecība² (māja). Zeme atdalīta no Tobejiem. / #7C3

Kāļnieki¹ – vecsaimniecība¹. (×). Mājas vietā kolhozs uzcēla graudu kalti. / 07C2

[11] Kombainu šķūnis³ – kolhoza šķūnis³ (privatizēta saimniecības ēka). / #7C2

Kraujas³ – māja³. / #7D2

[14] Ķieģeļceplis¹ (×; purvājs). Ceplis atradies netālu no Namiķu mājas. / 07C3

Leibas¹ – vecsaimniecība¹ (×; drupas). Agrāk te bija veikals. Ēka nodega. / 07C3

Leibas⁴, Kolhoza depo³ – ugunsdzēsēju depo³ (māja). Tagad te ir Leibu jaunsaimniecības dzīvojamā ēka. / #7C3

[16] Leibu stallis¹. Vecsaimniecības kūts ēka. / #7C3

[15] Leibu šķūnis¹. Kolhoza laikā te glabāti minerālmēsli. / #7C3

Madaras, Dispečera māja³ – kolhoza kantoris³ (māja). / #7C2

Mauši¹ – vecsaimniecība¹ (māja). / #7C2

Mauškalns¹ – kalns. Saukts pēc Maušu mājvārda. / #7C2

Meždravas² – jaunsaimniecība² (×; lauks). / 07D2

Mežpuķes³ – māja³. / #7D2

Namiķi², Cepļi¹ – muižas kalpu māja¹, jaunsaimniecība² (māja). Agrāk saukta par Cepļiem. Mājas atradās pie ķieģeļu cepļa un te dzīvojuši cepļa strādnieki. / #7C3

Napriķi¹ – muižas kalpu māja¹ (×). / 07C3

Nikuži¹ – vecsaimniecība¹ (māja). Latvijas pirmajā brīvvalsts laikā te bijusi piensaimniecība "Strauts". Padomju laikā kolhoza kantoris, klubs. / #7D3

Pūpdīķis³ – dīķis³. Dīķis veidots pēc Pūpes ierosinājuma. / #7C2

Sarmas³ – māja³. Te bijusi Ērmaņu kalte. / Sārms, #7D2

Tobeji¹ – vecsaimniecība¹, veikals (māja, veikals). / #7C3

Triecienniēki², Triecnieki¹ – kalpu māja² (māja). Te dzīvojuši Nikužu kalpi. / Triecniek, #7D3

Valka pļava¹, Napriķa pļava – pļava¹ (pļava, lauks). Pļava uz Napriķu pusi. / Valk pļāv, #7C3

Vanagi² – jaunsaimniecība², veikals (māja). Veikals te jau kopš 1920.-iem gadiem. / #7D3

[55] Viljamsa darbnīcas³ – kolhoza mehāniskās darbnīcas³ privatizēta saimniecības ēka). / Viljams darbnīc, #7C2

Īve

- Akmeņgrīze**¹ – akmeņu krāvums¹. Krāvums bijis ievērojami lielāks. Turpat auguši ozoli ap 3m apkārtmērā. Apkārtnē postīta meliorācijas laikā 80.-os gados. / ▲8B1
- Apšlauks**² – lauks¹ (ābeļdārzs). Agrāk bijis lauks, vēl 1955.g. pie tā ceļa malā augusi liela apse. / ▲7B3
- Atvari**² – jaunsaimniecība² (lauks). / □7B3
- Austras**² – jaunsaimniecība² (māja). / ▲7B3
- Avoti**³ – māja³ (×). Māja celta lopkopējiem, tā nodega. / Avuot, □7B3
- Avotkalns**¹ – kalns. / Avuotkalns, ●7B2
- Avotkalns**² – pļava. Tā ir mitra, avotaina. / Avuotkalns, ▲8A2
- [1] **Baznīca**¹ (lauks). Te kādreiz atradusies koka baznīca. / ◆7B3
- Bilavas**² – jaunsaimniecība² (×; kūts). / □8C1
- Bilavu avots**¹ – avots. / Bilavu avuots, ●8B1
- Granškalns**¹, Zirgaploks – kalns, *aploks*¹ (krūmājs). / Zirgapluks, ●7B3
- Irbeskalni**² – jaunsaimniecība² (×). / Irbskaln, □7A3
- Irbītes**³ – māja³. Vecā Irbīšu māja atradās ceļa otrā pusē. / ▲7B3
- Īve**¹ – ciems. / Īv, 7A3
- Īves dzirnavas**² – meldermaža¹. / ▲7B3
- [5] **Īves muižas dāre**¹ – labības kalte¹ (×). / Īvsmuižs dār, □7B3
- [6] **Īves muižas labības šķūnis**¹ – labības šķūnis¹ (×). / Īvsmuižs labībs šķūns, □7B3
- Īves parks**¹ – parks¹. Vecajā parkā daudz interesantu koku, vilkābeļu dzīvzogs. Īves te neaug. / ●7B3
- Īves pils**¹ – pils¹ (drupas). Pēc II pasaules kara pils telpās darbojusies Īves ciema padome. Šodien pagasta pārvalde atrodas lielākā apdzīvotā vietā - Tiņģerē, tomēr Īves vārds joprojām sastopams pašvaldības nosaukumā. / Īvs pīl, □7B3
- Īves vējdzirnavas/vējsudmalas**¹ – dzirnavas¹. Dzirnavas uzceltas 1871. gadā. Šodien tās nedarbojas, nav pat spārnu. / ■7B3
- Īvnieku leja**¹ – pļava¹. / ▲8A1
- Jaunkalniņi**² – jaunsaimniecība² (×). Zeme kā mantojums 1930.-os gados atdalīta no Kalniņiem. / □7A2
- Jāņkalns**¹ – kalns. / ●7B2
- Kalniņi**² – vecsaimniecība¹ (māja). / ▲7A2
- Kalnīvnīki**² – jaunsaimniecība² (māja). / ▲4D3
- Karātavkalns**¹ – uzkalns, kapi¹ (lauks). Te atrasti cilvēku kauli. / ●7A3
- Krastiņi**² – jaunsaimniecība² (māja). / ▲8B2
- Kursiši**², Pabriķis¹ – jaunsaimniecība², *alus brūzis*¹ (drupas). Celts muižas laikā kā alus brūzis. 20.-os gados te Bertas Feldlības jaunsaimniecība. Pēc kara te dzīvo slaucējas, ēka pamesta ap 1960.g. / Kursiš, Pabriķš, □7B3
- Ķūži**¹ – vecsaimniecība¹ (×). Agrākā Īves muižas mežsarga māja. / Ķūž, □8B1
- Lieplauks**¹ – lauks¹. Augusi liela liepa, kuras tuvumā bijusi vecā Ķūžu māja. Tā noārdīta paplašinot muižas laukus. / ▲8B1
- Līgotņi**² – muižas klētis¹, jaunsaimniecība² (māja). / Līguotņ, ■7B3
- Mauriņi**² – muižas kalpu māja¹, jaunsaimniecība² (māja). / ▲7B3
- Mazkalniņi**² – jaunsaimniecība² (māja). / ▲7B3
- Mazlauki**² – jaunsaimniecība² (māja). Zeme savulaik piešķirta Lāčplēša ordeņa kavalierim. / ▲7B3

Muižas avots¹ – avots (×). Te ņēma ūdeni Īves pils vajadzībām, ūdeni lietoja arī muižas kalpi. Avotam bijuši ap 3m plati ozola grodi, ūdens visai ciets. Avotu aizbēra veicot apkārtnes meliorāciju 80.-os gados. / Muižs avuots, □7B3

- [21] **Muižas govju stallis**¹ (jaunlopu kūts). / Muižs guoj stalls, □7B3
- [31] **Muižas smēde**¹ (×). / □7C3
- [33] **Muižas smēde**¹ (šķūnis). / ■7B3
- [45] **Muižas zirgu stallis**¹ (jaunlopu kūts). / Muižs zirgstalls, ■7B3
- Niedras**² – jaunsaimniecība² (māja). / ▲7B2
- Oškalni**² – jaunsaimniecība² (×). / Uoškaln, □7A3
- Paegli**¹ – rentes māja¹, jaunsaimniecība² (×). / Paigl, □7A2
- Pīļstallis**¹ – muižas putnu kūts¹ (pamatu vieta). / □7A3
- Priežbogs**² – mežs. / Priežbuogs, ●7A3
- Priežkalns**¹ – kalns. / ●7B2
- Rītiņi**² – jaunsaimniecība² (mājvieta). / □7B2
- Saullēkti**³ – māja³. / Saullēkt, ▲7B3
- Saurieti**³ – jaunsaimniecība³ (māja). Tā šeit pārvesta 1960.-os gados. / ▲7B3
- Saurieti**² – jaunsaimniecība² (×). Māja ir pārvesta uz Īves ciema centru. / □8C2
- Sprīdiši**³, Īvnieki¹ – vecsaimniecība¹ (māja). 1920.-os gados Īvniekos atradās telefonu centrāle. Pēc II pasaules kara uz sagruvušo Īvnieku pamatiem uzcelti Sprīdiši. / Sprīdiš, ▲8A1
- Stārķozols**¹ – koks. / Storķozals, ●7B2
- Strīkpurs**² – mežs, purvājs. Purvs atrodas pie Krastiņu mājām. Tas piederējis Strīkim. / ●8B1
- Tīreļi**² – jaunsaimniecība² (māja). / ▲7A3
- Valki**² – jaunsaimniecība² (×). Mājvietu izpostīja meliorējot apkārtni. / □7A3
- Vīksnas**² – jaunsaimniecība² (māja). / Vīksns, ▲7C3
- Zariņi**² – muižas kalpu māja¹, jaunsaimniecība² (māja). / ▲7B3
- Ziediņi**³ – māja³. / ▲7B3
- Ziemeļnieki**² – jaunsaimniecība² (māja). / ▲4D3

Kalnmuīža

- Āpšbedres**² – uzkalns ar āpšu alām. / Āpšbedrs, ●3D3
- Balvas**² – jaunsaimniecība² (drupas). / □4D1
- Banderi**² – jaunsaimniecība² (×). Te dzīvojis skroderis. / Bandar, □4D1
- Birzes**¹ – muižas mežsarga māja¹ (māja). / Birziņ, ▲4D1
- Birziņdīķis**² – dīķis¹. / ▲4D1
- Cepļdārzs**² – ķieģeļu ceplis¹ (pļava). Te esot bijis ķieģeļu ceplis. / □4D1
- Čiekuri**² – jaunsaimniecība² (×). / □3C3
- Čiekuršķūnis**² – muižas šķūnis¹ (×). Čiekuru māju šķūnis. / □3C3
- Dižpļava**² – pļava¹. / Dižpļāv, ▲4D1
- Dīķkalni**² – muižas klētis¹, jaunsaimniecība² (māja). / ■3C3
- Dīķpļavas**² – jaunsaimniecība² (×). / Dīķpļāvš, □3C2
- Droku ezers**¹ – ezers. / Droku ežars, ●3C3
- Jaunlauks**² – lauks¹. / ▲3D3
- Jērdīķis**¹ – dīķītis¹. / Jērdīķš, ●3C3
- Kalnmuīža**¹ – pusmuīža¹, ciems². / Kalmuīž, 3C3

Kalnmuižas diķis² – diķis¹ (stipri aizaudzis). / Kalmuiž diķis, ▲3C3
 Kalķpurvi² – jaunsaimniecība² (pamatu vieta). / Kalķpūr, □3C3
 Koslauks¹ – lauks¹. Te aug kosa. / Kuoslauks, ▲4D1
 Krumali¹ – vecsaimniecība¹ (pamatu vieta). / □3D2
 [13] Ķieģelceplis¹ (ieplaka laukā). / Stieģelcepls, △3C3
 Laukgravas² – muižas piedarbs¹, jaunsaimniecība² (neapdzīvota māja). / Laukgrāvs, ■3C3.
 Laukmala² – mežs. / Laukmāl, ●3D3
 Mazais mežiņš² – mežs, krūmājs. / Mazes mežiš, ●3D3
 Mazbalvas² – amatnieka māja² (pamatu vieta). Māja celta uz Balvu zemes. / □4C1
 Mežgravas² – muižas kalpu māja¹ (māja). / Mežgrāvs, ■3C3
 Mēra kapi¹ – kapi¹ (mežs). / § 3C2
 [34] Muižas stallis¹. Tagad ēka pieder Puķīšu saimniekam. / ■3C3
 Ozolkalns¹ – uzkalns. / Uozalkalns, ●3D3
 Puķītes² – muižas kalpu māja¹ (māja). / Puķī(ts), ■3C3.
 Runčkalni² – jaunsaimniecība² (māja). / ■3D3
 Runčkalns¹ – kalns. / ●3D3
 Silgravas² – jaunsaimniecība² (pamatu vieta). / □3D3
 Stārķplava¹ – plava¹. / Storķplāv, ▲4D1
 Stirniņi² – jaunsaimniecība² (māja). / ■3C3
 Uzvaras² – jaunsaimniecība² (pamatu vieta). Zeme piešķirta Latvijas brīvības cīnītājam. / Uzvārs, □3C2

Kurbe

Antes¹ – vecsaimniecība¹ (māja). Māja celta ap 1927.g. / ■1B3
 Apari¹ – plava¹ (×; diķis). Apars - plaviņa lauka vidū. / △1B3
 Apars¹ – plava¹ (×; krūmiem apaudzis uzkalns). / △1A3
 Artūrdiķis³ – diķis³. Te dzīvo bebri. / ▲1A3
 Avotkalns¹ – kalns, lauki¹. Kalna nogāzē ir avots. / Avotkalns, ●1A3
 Ābeļnieki² – jaunsaimniecība² (×; nav jumta). Māja pamesta 1980.-os gados. / □1B2
 Ābramkalns¹ – uzkalns. / ●1C2
 Baltķēves kalns¹, Baznīckalns⁴ – uzkalns. Par Baznīckalnu iesaukts 1994.gadā, paredzot te celt baznīcu. / ●1B2
 Bauļi² – jaunsaimniecība² (māja). / ■1B2
 Birznieki² – jaunsaimniecība² (×). Ēka pamesta ap 1970.g. / □1B3
 Brenča būda¹ – māja¹ (×). Par mājvietu liecina saglabājusies ābele. / Brenč būd, □1A3
 Brenčpurs¹ – purvs. Purva malā Brencim bijusi būda. / ●1A2
 Burakleja¹ – grava. Te aug vīksnas, savvaļas ķiploki. Tek strauts. / Buraklēj, ●1A2
 Dižgalvji² – jaunsaimniecība² (×). / Dižgalv, □1C1
 Druļļanpurs¹ – purvs (slapjš mežs). / ●2B1
 Ēlandi¹ – vecsaimniecība¹ (māja). Māja ir vairāk kā 200 gadu veca. 1920.-o gadu beigās te darbojusies krejotava. / Ielant, ■1B3
 Ēlandu dravpriede¹ – koks (nokaltis). Diametrs ap 3,3 metri. / Ielant dravpried, □1A2
 Gaterkalns² – uzkalns. Ap 1930.g. te bija novietots gateris. Zāģēti materiāli Antu mājām. Senāk te bijis darvas ceplis. / ●2B1

Igviči¹ – vecsaimniecība¹ (×). Māja nodega ap 1970.g. Tagad pagaidu mītne. / □1D2
 Jaunzvērēni² – jaunsaimniecība² (×; saglabājusies saimniecības ēka). Muiža laikā te bijuši diķi. / Jaunzvēran, □1A3
 Jāņkalns¹ – uzkalns. Ēlandu saime te svinējusi Jāņus. / ●1A3
 Kalves² – jaunsaimniecība² (māja). / ■1B2
 Kārļsāte¹ – mežs. / Kārļsāt, ●1D3
 Koberplava¹ – plava¹ (×; mežs). / Koberplāv, △2B1
 Krūmi² – jaunsaimniecība² (māja). / ■1B2
 Kūtskalns¹ – lauks pakalnā¹. Senāk te bijis darvas ceplis. / ▲1A3
 Ķemmes kalns¹ – kalns. Mežainu kāpu virkne izstiepta Z-D virzienā. / ●2A1
 Ķurbe¹ – pusmuiža¹ (ciems). Vēsturiski – viena no Dundagas muižas daudzajām pusmuižām. / 1B2
 Ķurbepi², Muižkungu māja¹ – muižkungu māja¹, jaunsaimniecība² (×; plava). Bijusi koka ēka ar dakstiņu jumtu, sabrukusi 1960.-os gados. Ēkas drupas lietotas Ķurbes-Tiņģeres ceļa būvei. / □1C2
 Ķurbes kapi¹ – kapi¹. / ■2B1
 Ķurbes sils¹ – mežs. / ●2B2
 Ķurbes vecie kapi¹ – kapi¹ (×; mežs). / Ķurb vēcē kap, § 2A1
 Laulības osta² – lauka daļa² (×; diķa līcis). / Laulības uost, △1B3
 Lieknas kante¹ – mežs Lieknas malā. / ●1B3
 Lieknes plava¹ – plava¹ (×; neauglīgs klajums). / Liekns plāv, △1B3
 Līdumkalni² – jaunsaimniecība² (māja). 1993.gadā mājā iekārtoja Ķurbes ev. luteriskās draudzes kapellu. / ■1B2
 Mazdiķis¹ – diķis¹ (×). Diķis nolaists ap 1920.gadu. Tas ir vecā muižas diķa (vēlākā Jaunzvērēnu saimniecība) turpinājums. / △1A3
 Mazliekne² – plava² (×; krūmājs). / △1C2
 Mežvāčaki¹ – muižas kalpu māja¹ (×). / □1C2
 Mežvāčaki² – jaunsaimniecība² (×; drupas). Ēka nojaukta kolhoza laikā. / □1C2
 Mucnieki², Muižas klēts¹ – muižas klēts¹, jaunsaimniecība² (×). Ēkas pamatu vietu šķērso ceļš. Ap 1930.g. te bija krejotava. / □1C2
 [20] Muižas cūku stallis¹. Bijusi mūra ēka ar dakstiņu jumtu. Drupas izmantotas ceļa būvei. / Muižas cukstalls, □1C2
 Muižas diķis¹ (×). Tas nolaists jau 1920.gadā. Agrākā diķa vietā izveidoja Jaunzvērēnu jaunsaimniecību. / △1A3
 [29] Muižas rija¹. Ēka ir atstāta, praktiski bez jumta. Pēdējā laikā tā piederēja Ķurbes mežniecībai. / Muižas rīj, ■1C3
 [32] Muižas smēde¹ (×). Saglabājusies skurstenis. / □1B2
 [38] Muižas šķūnis¹ (×; drupas). / □1B2
 Ozolnieki², Muižas stallis¹ – muižas stallis¹, jaunsaimniecība² (×; drupas). / Uozuolniek, □1C2
 Pērkonis¹ – vecsaimniecība¹ (māja). / Pērkuon, ■1B3
 Pērkoņtilts¹ – tilts¹ (×; caurteka). / Pērkuoņtilc, □1B3
 Pirtsbedre¹ – pirts diķis¹ (×; slapja vieta laukmalā). / △1B3
 Pirtslauks¹ – lauks¹. Pirms II pasaules kara te atrastas akmens senlietas (akmens nazīši). / ▲1B3
 Piļpurs² – plava². / ▲1B2
 Podnieki¹, Ābramkalni² – muižas kalpu māja¹, jaunsaimniecība² (×; drupas). Bijusi koka ēka, kas sabrukusi kolhoza laikā. / Puodniek, □1C2
 Purplava¹ – plava¹. / Purplāv, ▲1B3
 Pusmēness² – lauks² (×; pagasta izgāztuve, krūmājs). / △1C2

Rijkuri³ – *jaunsaimniecība*³ (×; drupas). Zeme piešķirta 1940.gadā, izbūvēta zemnīca. Zeme atdalīta no Pērkoniem. / Rijkūr, □1B3

Rozdangas diķis¹ – diķis³. Ap 1970.gadu te uzpludināts diķis, agrāk bijusi pļava. / ▲1A2

Sklandlauks¹ – lauks¹. Sklanda - žoga veids. / ▲1B3

Smēdes² – jaunsaimniecība² (māja). / ■1B2

Smilšdruva¹ – lauks¹. / Smilšdrūv, ▲1B3

Smilšdruva¹ – *lauks*¹ (×; nekopts klajums). Te smilšaina augsne. / Smilšdrūv, □1B3

Tiltiņi² – *jaunsaimniecība*² (×). Ēka sabrukusi 1960.-os gados. / □1C2

Vāčaki¹, Dižjāņi – *vecsaimniecība*¹ (māja). Pie vecās mājas atrasta bronzas saktiņa. Māju saimnieks Kārlis Šreitmanis 20.gs. sākumā bijis Dundagas pagasta vecākais. 1905.g. revolucionāri nošāvuši viņa dēlu Teodoru, jo tēvs neatdevis bāriņu kases atslēgu un naudu. / ■1B3

Vārzava¹ – *strauts* (×; grāvis). / □1B3

Veckalves¹ – mežsarga māja². / Vēckalvs, ■1B2

Veckalves¹ – *muižas mežsarga māja*² (×; pamatu vieta). / Vēckalvs, □1B2

Viksns² – jaunsaimniecība² (māja). / Viksns, ■1C3

[56] Viksnu ferma³ – kolhoza liellopu ferma³ (saimniecības ēka). / Viksn fērm, ■1B3

Zirgaploks¹ – aploks¹. Ozolu birzs. / Zirgapluoks, ■1B2

Zirgaploks¹ – *aploks*¹, *ganības* (×; mežs). Muižas laikā te bijuši diķi. / Zirgapluoks, □1A3

Židu barakas, Židu nometne^{2/3} – ebreju darba nometne^{2/3} (×; mežs, uzplūdis smilšu karjers). II pasaules kara laikā te neilgu laiku atradusies ebreju darba nometne. / □2C1

Mokciems

Avotleja¹ – *pļava*¹ (krūmājs). / Avatlēj, △7A1

Bišdārzs¹ – *drava*¹ (krūmājs). / △6A3

Cepļkalns¹ – *ķieģeļu cepļa vieta*¹ (uzkalns laukā). Vēl šodien atrodamas ķieģeļu lauskas. / □6A3

Dižā birzs¹ – mežs. / Diže bīrz, ■7A1

Dorķeni² – *jaunsaimniecība*² (pamatu vieta). Te dzīvojis dārziņnieks. / Dorķen, □7B1

Dzirkrogs¹ – krogs¹, jaunsaimniecība² (māja). / Dzirkroogs, ■6A3

Dzirnieki¹ – *vecsaimniecība*¹ (māja). / ■6A3

Dzirnieku kapi¹ – *kapi*¹ (krūmājs). Kapsēta atradās uz Dzirnieku zemes, vēl ap 1950.gadu bijis redzams viens krusts. / § 7A1

Gobas² – *jaunsaimniecība*² (top jauna saimniecība). Zeme 1935.gadā atdalīta no Jurmačiem. / Guobs, □7A1

Jurmači¹ – *vecsaimniecība*¹ (pamatu vieta). / □7A1

Kalējleja¹, Dižpurs – *pļava*¹ (krūmājs). / Kalē lēj, △7A1

Krustakmeņkalns¹ – uzkalns, mežs. Te esot ņemti akmeņi kapu krustiem. / Krustakmeņkalns, ■6A3

[12] Kupica¹ – robežzīme¹. Te atrodas senā robeža Dundagas un Ārlavas pagastiem. / Kupač, ■6A2

Ķiršdārzlauks¹ – lauks¹. Jurmaču lauks. / Ķiršdārzlauks, ▲7A1

Ķīvišdārzs¹ – *dārzs*¹ (krūmājs). / Ķīvišdārzs, △6A3

Ķīvišlauks¹ – lauks¹. / Ķīvišlauks, ▲6A3

Ķīvītes¹ – *senā māja*¹ (×). Mājas vieta zināma tikai pēc nostāstiem. / Ķīviš māj, □6A3.

Lipstkalni² – *jaunsaimniecība*² (pamatu vieta). / □3D3

Maizkalnkapi¹ – *kapi*¹. Te apglabāti Mokciema iedzīvotāji. / ▲7A1

Maizkalnlauks¹ – lauks¹. Laukam pēc formas ir maizes kukuļa apveids. / ▲7A1

Maldi² – rentes māja² (māja). Tiņģeres pienotavas vadītājs, (Zēbergs) Raits, nopircis zemi no Raudiņiem un saimniecību izrentējis. / Maldīņ, ■7A1

Mazā birzs¹ – mežs. / Maze bīrz, ■7A1

Mokciems¹ – ciems². Tautā lietots apdzīvotas vietas nosaukums (Dzirkrogs, Gobas, Dzirnieki, Egļkrogs, Jurmači). / Muokciems, 7A1

Mokegles¹ – mežs. Pēc nostāstiem: te velns esot mocījis ganu puiku; te nomocīts zemnieka zirgs. / Muokegls, ■7A1

Niedola pļava¹ – *pļava*¹ (krūmājs). / Nieduol pļāv, △6B3

Ozolkalnlauks¹ – lauks¹. Pēc nostāstiem kalna galā bijuši veci kapi. / Uozalkalnlauks, ▲7A1

Ozolkalns¹ – uzkalns. / Uozalkalns, ■7A1

Purgals¹ – *ganības*¹ (krūmājs). / □7A1

Raudiņi¹ – *vecsaimniecība*¹ (drupas). / □7B1

[49] Raudiņu grantsbedre² – *grantsbedre*² (×). Pēc nostāstiem senāk te bijusi māja, kuras iedzīvotāji nīdušies ar raudiņniekiem. / Raudiņ grantsbedr, □7B1

Raudupes², Mežāres – *jaunsaimniecība*² (pamatu vieta). Māju nepaguva uzcelt. Līdz kara sākumam ielikti pamati un uzcelts šķūnis. Te atrasti cilvēku kauli. / □7B1

Rūtas² – *jaunsaimniecība*² (pamatu vieta). / Rūts (Rūc), □3D2

Sīpolbedre² – slapja leja. / Sīpuolbedr, ■7B1

Speltesdārzs¹ – lauks¹. Tepat bijusi Speltes māja. / Spelcsdārzs, ▲7B1

Stārķozols¹ – koks. Te jau sen bijusi stārķu ligzda. / Storķuozals, ■6A3

Tilta pļava¹ – *pļava*¹ (krūmājs). / Tiltplāv, △6A3

Trieknlauks¹ – lauks¹. Triekna - tā te sauc virzu. / Trēknlauks, ▲7A2

Vaislas kalns¹ – uzkalns, apaudzis krūmiem. Te viss labi audzis (vaislojies). / Vaislskalns, ■7B1

Vētras², Egļkrogs¹ – krogs¹, jaunsaimniecība² (māja). Latvijas pirmajā brīvvalsts laikā māja pārdēvēta par Vētrām, Ārlavas pagastā bija divi Egļkrogi. / Vētrs, Egļkroogs, ■7A1

Vijas² – *jaunsaimniecība*² (pamatu vieta). / Vījs, □3D2

Viņaploks¹ – *ganības*¹ (mežs, krūmājs). Šis Jurmaču aploks atradās tālāk no mājām. / Viņapluoks, □7A1

Ozolmuiža

Dadziši² – *jaunsaimniecība*² (×; lauks). Māja aizgājusi postā 1980.-os gados. / Dadziš, □9A2

Dižķeiri² – jaunsaimniecība² (māja). Māja uzcelta ap 1940.gadu. Saimnieks iepriekš bijis kalps Dundagas pagasta Dižķeiros. Savu māju nosaucis tāpat, lai būtu tikpat bagāts. / ■7D1

Eķķa piedarbs¹ – *muižas piedarbs*¹ (×; pamatu vieta). Ēka sabrukusi ap 1938.gadu. Māja aizgājusi postā 1980.-os gados. / Eķķ piedarbs, □7D1

Jaunpoļi² – *jaunsaimniecība*² (×; lauks). Ēkas nojauktas meliorācijas laikā. / Jaunpoļi, □9A2

[23] Muižas govju stallis¹ (×; pamatu vieta). / Muižs guojstalls, □9A2

[25] Muižas kalpu ērbiķis¹ (×; saglabājusies puse ēkas). Dzīvojušas 8 kalpu ģimenes. Dalot muižas zemi, to piešķīra astoņiem jaunsaimniekiem. / Muižkalp ērbiķs, ■7D1

[39] Muižas šķūnis¹ (saimniecības ēka). / ■7D1

- [44] Muižas vāgūzis¹ (×; pamatu vieta). / ■7D1
 [47] Muižas zirgu stallis¹ (saimniecības ēka). / Muižas zirgstalls, ■7D1
 Ošlejas² – jaunsaimniecība² (māja). / Uošlejs, ■6D3
 Ozollejas² – jaunsaimniecība² (×). Ēka nodedzināta 1970.-os gados. / Uozuollējs, □7D1
 Ozolmuiža¹ – pusmuiža¹ (ciems). / Uozuolmuiž, 7D1
 Ozolnieki² – jaunsaimniecība² (māja). Ēka uzcelta 1930.-os gados. / Uozuolniek, ■7D1
 Perža¹ – pļava¹. / Perž, ▲9A2
 Smuģi² – jaunsaimniecība² (×). / Smūģ, □9A2
 Vecumi², Muižas klēts – muižas klēts¹, jaunsaimniecība² (māja). / Vēcum, ■7D1

Silciems

- Bišdārzs¹ – drava¹ (lauks). / ▲10C2
 Bunkas¹ – vecsaimniecība¹ (×; drupas). Dzīvojamai ēkai jumtu noņēma 1980. - o gadu beigās. / □10C2
 Bunku birzs¹ – birzs (mežs). Te rīkotas zaļumballes. / Bunk birz, ●10C2
 Ciemlauki² – jaunsaimniecība² (māja). / ■10B1
 [3] Ciemlauku ferma³ – kolhoza cūku ferma³. (saimniecības ēka). / ■10B1
 Dangas lauks¹ – lauks¹ (×; grants karjers). / △10C2
 Egllauks² – lauks². / ▲10C2
 Krūmiši¹ – vecsaimniecība¹ (māja). / Krūmiš, ■10C2
 Lanksleja¹ – pļava¹ (lauks). / Lankslēj, ▲10C2
 Laukkalni² – jaunsaimniecība² (māja). Zeme atdalīta no Krūmišiem. / ■10C2
 Mežrozes² – jaunsaimniecība² (×; lauks). Bijis uzcelts šķūnis un ielikti pamati dzīvojamai ēkai. 1949.g. saimi izsūtīja uz Sibīriju. / Mežruozs, □10D2
 Pilādžlauks² – lauks². / ▲10C2
 Plintiņi¹ – vecsaimniecība¹ (×). Ap 1956.g. ēku iegāza grants karjerā. / □10C2
 Priedaines³, Tiltiņi² – mežsarga māja. / ■10B2
 Priežkalni³ – māja³. / ■10B1
 Sāmiši¹ – vecsaimniecība¹ (×; lauks). Jau 1920.-o gados te bijušas tikai ēkas drupas. / Sāmiš, □10C2
 Sāmiškalns¹ – kalns. Nosaukums pēc Sāmišu mājām. / ●10C2
 Sāmišlauks¹ – lauks¹ (×; nekopts klajums). Blakus Plintiņu un Krūmišu lauki. / △10C2
 Sila kalns¹ – kalns. Tas pārrakts būvējot šoseju. / ●10B2
 Sila tilts¹ – tilts¹ pār Rojas upei. Dzelzsbetona konstrukcija. / ■10B2
 Silciema kapi, Bunku kapi¹ – kapi¹. / †10B2
 Silciems¹ – ciems¹. / 10C2
 Vecupe¹ – upes vecā gultne. Slapja pļava, agrāk Rojas vecupes likums. / Vēcup, □10C2
 Vidusgrāvis² – grāvis (×; lauks). / Vidsgrāvs, △10C2
 Vītolgrāvis¹ – grāvis¹. Grāvis ir padziļināts. / Vītuolgrāvs, ▲10C2

Silmuiža

- Bites² – jaunsaimniecība² (māja). / ■10B1

- Feldmaņa šķūnis² – muižas šķūnis¹ (×; pamatu nav). Kopš 1983.gada - meliorēts lauks. / □10A1
 Gaujas² – amatnieka māja (māja). Piederējusi skroderim Frīdmanim. Arī Tiltiņu māja bijusi viņa īpašums. Šī māja uzcelta pēc iepriekšējo nodeģšanas. / ■8D1
 Grantiņi² – jaunsaimniecība² (×; pļava). Bijusi neapdzīvota jau pirms II pasaules kara. Lietota kā pagaidu mītnē ceļot jauno māju. / □10A2
 Grantiņi² – jaunsaimniecība² (×; pamatu vieta). Ēka pārcelta 1950. os gados. Tajā bijis l/a "Viljams" kantoris, tagad Gravu māja. Kartē – Gaujām tuvākā mājvieta. / □10A2
 Greimica¹ – upe. Tā ietek Sildīķī. / ●10A1
 [8] Jaunā kalte³ – kolhoza graudu kalte³. / ■10A1
 [54] Kolhoza dzirnavas³, Vecā kalte. Līdz 1962.gadam te bija graudu kalte. Dzirnavas vēl darbojas. / Vēçç kalt, ■10A1
 [10] Kolhoza klēts³. Sākotnēji ēka celta kā aizsargu nams, vēlāk te bijis paredzēts iekārtot 4.klasīgu pamatskolu. / ■10A1
 Ķekša kapi¹ – kapi¹ (×; kapu vieta). Bijušas divas, ar ķieģeļiem izmūrētas kapu vietas. Te apglabāts Silmuižas kungs. Vēl 1930.gadā kapu vietas bijušas neskartas. / †10B1
 Ķekša krēsls¹ – vieta ceļmalā¹ (×; mežs). "Krēsls" bijis no zemes veidots. Te sēdēja Ķeksis, lai varētu papļāpāt ar ķeksi (kāsi) spieķa galā pievilcis garāmgājējus. Sevišķi patikušas jaunas meitas. Īstais Ķekša vārds - Fabians (bijis muižnieks.) / Ķekš krēsls, □10A1
 Maļamgrāvis¹ – grāvis¹ (×; grāvja vieta). / □10A1
 Mazpulka birzs² – birzs² (×; lauks). Bērzu birzi uz Nikužu zemes stādījuši mazpulcēni. Tā iznīcināta ap 1980.g. meliorācijas laikā. / Mazpulka birz, □7D3
 Melnakmeņi, Upītes² – jaunsaimniecība² (māja). Ap 1946.g. Ārlavas mācītājs Bērziņš pārdēvējis par Upītes par Melnakmeņiem. / Mēlnakmeņ, ■10A1
 [26] Muižas kalpu māja¹ (×). Pēc 1983.gada meliorācijas pamatu vieta nav saimējama. / Muižkalp māj, □10A1
 [35] Muižas stallis¹ (×). Ēka bijusi noārdīta jau pirms II pasaules kara. Materiālus apkārtējo māju saimnieki izmantoja celtniecības darbos. / □10A1
 [41] Muižas šķūnis¹ (×). Nodedzis 1978.gadā. / □10A1
 Muižkalni² – muižkunga māja¹, jaunsaimniecība² (×; klajums). Pēc 1983.gada meliorācijas pamatu vieta nav saimējama. / □10A1
 [48] Pagasta grantsbedres² (×; aizaugušas ar krūmiem, kokiem). / □8D1
 Puķlauki² – jaunsaimniecība² (māja). / ■9A3
 Sila dzirnavas² – jaunsaimniecība² (māja). Dzimavnieka māja. / ■10A1
 [50] Sila dzirnavas, Silmuižas dzirnavas¹ – dzirnavas¹. (×; mūri). / □10A1
 Sila priedes¹ – mežs. / ●10A1
 Sildīķi² – jaunsaimniecība² (māja). / ■10A1
 Sildīķis¹ – diķis¹. / ▲10A1
 Silgali² – jaunsaimniecība² (māja). / ■10A1
 Sillīči² – jaunsaimniecība² (×). Pēc 1983.gada meliorācijas pamatu vieta nav saimējama. / Sillīč, □9A3
 Silmuiža¹ – ciems¹. / 10A1
 Tīrumi² – jaunsaimniecība² (×). Pēc 1983.gada meliorācijas pamatu vieta nav saimējama. / □9A3
 Valdavas² – jaunsaimniecība² (×). Lielā šķūņa vienā galā bijušas apdzīvojamās telpas. Dzīvojis Arturs Leja. / □7D3

Tiņģere

- Alejas³ – māja³. / #4C2, 11C1
- Augstsalieši² – jaunsaimniecība² (māja). / #4D2
- Avotkalni² – jaunsaimniecība² (daļa ēkas sabrukusi). Māja celta avotainā uzkalnā. / Avuotkaln, ū4B2
- Baronu kapi¹, Veckungu kapi¹ – kapi¹ (mežs, krūmājs). Baronu mirstīgās atliekas ir pārāpbedītas Ārlavas baznīcas kapos. / Baronu kap, Vēckung kap; # 4D3
- Bebrdiķis⁴ – diķis⁴ (bebru uzpludināts). / Bēbrdiķs, #2D2
- Bezkaunkalns, Mīlestības kalns² – kalns (apaudzis kokiem). Paklīdušās meitas te esot nākušas abortu taisīt un apglabājušas savus nedzimušos bērņus. Pāri nākuši mīlēties. / #4A3
- Bērzejās² – jaunsaimniecība² (krūmājs). / Bērzejās, ū4C1
- Bērzkalni² – jaunsaimniecība² (māja). / Bērzkaln, #4C3
- Bikšlikums² – pļaviņa strauta likumā. / Bikšlikams, #4C2
- Braslas² – amatnieka māja² (māja). / #5D1
- Briežkalēji² – muižas smēde¹, jaunsaimniecība² (jaunā pagasta pašvaldības ēka). Vecā māja ir nojaukta. / Briežkalē, □#11C3
- Briežkalni¹ – kalns. / #11C3
- Briežu vieksta¹ – atvars. (vieta meliorētā Rojas upes posmā) / #5B1
- Budeļi¹ – muižas diķsarga māja¹ (pļava). / ū4A2
- Bumbierkalns³, Meikuļu kalns² – uzkalns. Tuvējā mājā dzīvoja Meikuļu ģimene. Kalnā aug bumbiere. / #4D2
- Ceriņi³ – māja³. / #4C2, 11A2
- Dārziņi³ – māja³. / #11B2
- Diždārzis¹ – muižas dārzis¹ (×). Muižas laikā te augušas ābeles, bumbieres. Tagad te uzcelts bērņudārzis. / Δ11B2
- Dižgalu tilts² – tilts¹. Vecais tilts ir vairākkārtīgi atjaunots. Tā konstrukcija nav saglabāta. / Dižgāl tilc, #5C1
- Dižgalu upe¹ – upe, meliorēta. Pie upes ir Dižgalu māja. / Dižgāl up, #5D1
- Dižkalns² – uzkalns. Tas atrodas pie Laķiem. / #4B3
- Dižleja¹ – pļava¹. Jau muižas laikā te bijuši lauki un pļavas. / Dižlej, Δ4D3
- Dižsils¹ – mežs. / #4A3
- Droks¹ – vecsaimniecība¹ (drupas, krūmājs). / Droks, ū4B1
- Druvnieki² – sadalīta vecsaimniecība² (māja). / #5B1
- Dzelzkalni² – jaunsaimniecība² (×). 1970.-o gadu beigās sētā izcēlās ugunsgrēks, nodega visas saimnieciskās būves. Dzīvojamo ēku nojauca 1980.-os gados. / Dzelzkaln, ū5A2
- Ezermala¹ – mežs. Pie Kundumezera. / Ežarmāl, #5A1
- Firmaņkalns² – uzkalns Pie Droku mājām, uz Firmaņu pusi. / #3B3
- Floras² – jaunsaimniecība² (māja). Māja bijusi piešķirta muižas dārzniekam. / Flōrs, #4C2, 11C2
- Gaismas³ – daudzdzīvokļu māja, kantoris³ (māja). / #11C2
- Gaitnieki² – jaunsaimniecība² (×). Zemi meliorējot mājvietu izpostīja. / ū7A3
- Gali² – jaunsaimniecība² (māja). Tepat bijusi muižas pirts. / Gāl, #4C2
- Garlankas² – jaunsaimniecība² (māja). Pļavā auga gara lanka (zāle). / #4B2
- Grants pļava – pļava¹ (diķis). / Granšplāv, Δ4B1
- Gundardiķis² – diķis² (purvājs). / Δ4A2
- Gundari, Strautiņi² – vecsaimniecības daļa² (māja). / #4B2

- Ievas līcis¹ – upes līcis¹ (iztaisnots Rojas upes posms). Te augušas lielas liepas, notikuši Ievlīča kora mēģinājumi, sniegti priekšnesumi (pēdējo reizi 1913.g.). / Ievs līcs, #5C1
- Ilgas³ – māja³. / #4C2, 11D3
- Indrāni³ – māja³. / #4C2
- Indriķlīcis¹ – pļava¹ upes līcī. / Indriķlīcs, Δ5A1
- Īzari¹ – vecsaimniecība¹ (pamatu vieta). / ū4A1
- Īzarkalns¹ – kalns. Tas esot 70 m augstumā virs jūras līmeņa. / #1D2
- Īzarkrogs¹ – krogs¹ (×). Krogs pastāvējis vēl 19. gs. vidū. Šodien te pļava. / Īzarkrogs, ū1D2
- Jasmīni³ – māja³. / #4C2, 11A2
- Jērika diķis² – diķis² (purvājs). Sesku māju īpašnieks bijis Jēriks. / Jērikdiķs, Δ4C1
- Kausi² – jaunsaimniecība² (māja). / #5D1
- [9] Kolhoza "Komunisma ceļš" mehāniskās darbnīcas³ – kolhoza darbnīcas³ (privatizēta saimniecības ēka). / #4C2, 11A2
- Koļnīte – mežs. / Koļnīt, #4C1
- Krēķu druva¹ – lauks¹. Te aug krēķi. Senāk bijusi māja. / Krēķ drūv, Δ4C2
- Krievkalns² – uzkalns. Te esot nosalis kāds krievs. / #4B2
- Kričiņi³, Ozolvalki² – daudzdzīvokļu māja³, jaunsaimniecība² (māja). Ozolvalku jaunsaimniecības dzīvojamo ēku nojauca un pārveda uz Tiņģeri. No iegūtajiem kokmateriāliem uzcelti Kričiņi. Ēka atrodas agrākajā muižas zirgu staļļa piebūves vietā. / Uzozolvalk, #11C2
- Kundumezers¹ – ezers, stipri aizaudzis. / Kundumezars, #5A1
- Kundumi¹ – muižas mežsarga māja¹ (×). Te ierīkoja karjeru. Ēkas pamatu vietu noposta 1970.-os gados. / ū2C2
- Kundumu avots¹ – avots. Te iztek vairāki avoti. Uz avotiem vestas pārziemot karpas. / Kundum avuots, #2C2
- Ķiuksts² – mežs. / #4A2
- Labzēri¹ – vecsaimniecība¹ (×). / ū4A2
- Lakškalns² – kalns. Atrodas netālu no Gundaru mājas. Apaudzis ar lazdām. / #4A2
- Lakškalns² – kalns. Tas atrodas pie Laķiem. Apaudzis ar lazdām. / #4A3
- Laķi¹ – vecsaimniecība¹ (māja). / #4B2
- Lazdas³ – māja³. / Lāgzds, #11D3
- Legzdiņi² – jaunsaimniecība² (māja). Uz vecajiem pamatiem uzcelta jauna dzīvojamā ēka. / #4C1
- Liedes² – jaunsaimniecība² (māja). / #4C3
- Lidumklajums² – mežs. / #1D2
- Lūši¹ – vecsaimniecība¹ (×, lauks). Te dzīvojis veterinārārsts Eglītis. / ū1D2
- Mačiņa kapi¹ – kapi¹ (×, lauks). Kapos jau ap 1920.g. vairs neglabāja. / # 4A3
- Mačiņi¹ – pagaidu māja¹ (×, egļu mežs). Te dzīvoja kamēr cēla Vācu māju. / ū4A1
- Maušu kapi¹ – kapi¹. / #5B1
- Maušu tilts² – tilts² (×; tilta atliekas). / □5B1
- Mazfloras² – māja, veikals, pasts² (māja). / Mazflōrs, #4C2, 11C2
- Mazīzars¹ – kalns. / #4A2
- Mazzvaigznes² – veikals² (māja). / #11B2
- Māli¹ – vecsaimniecība¹ (māja). / #4B3
- [18] Mālkalnu komplekss³ – kolhoza liellopu ferma³

(privatizētas saimniecības ēkas). / ■4C3, 11A3

Mālu kapi¹ – kapi¹. Mālu mājas dzimtas kapi. / 14C3

Mālu leja¹ – pļava¹. / ▲4B3

Mārtiņdīķis² – dīķis² (ieplaka). / △4B2

Meldri³ – māja³. Uzcelta pēc 1980.g. / ■4D2, 11D2

Mežbellauks² – lauks. Te aug mežābele. / ▲4B1

Meži¹ – vecsaimniecība¹ (māja). / Mēž, ■1D3

Mežmallauks² – lauks¹. Droku māju lauks. / ▲4B1

Mēra kapi¹ – kapi¹ (×; mežs). Tepat esot bijis arī Karātavu kalns. / § 4C3

Migliņa kalns¹ – uzkalns. Te bijusi Migliņu ģimenes jaun-saimniecība. / ■4D2, 11D3

[22] Muižas govju stallis¹ (saimniecības ēka, kūts). I pasaules kara laikā te turēti vācu karavīru zirgi. / Muižs guojstalls, ■4C2, 11B1

[24] Muižas kalpu cūku stallis¹ (saimniecības ēka, kūts). / Muižkalp cūkstalls, ■4C2, 11B1

[27] Muižas kalpu pirts¹ (×; cita saimniecības ēka). / Muižkalp pirt, □4C2

[28] Muižas labības šķūnis¹ (saimniecības ēka). / Muižs labībasšķūns, ■4C2, 11A2

[30] Muižas rija¹ (saimniecības ēka). Rija jau muižas laikā node-gusi. / Muižs rīj, □4C2, 11C1

[36] Muižas stallis¹ (saimniecības ēka). Te vienā ēkā bijis zirgu stallis un klēts. 1935. gadā ēkas lielākā daļa nodega. / ■4C2, 11B2

[37] Muižas šķūnis¹ (drupas). Labības šķūnis bijis ļoti liels, "T" veida formā. / □4C2, 11A2

[40] Muižas šķūnis¹ (saimniecības ēka, kūts). Te glabātas pelavas (pelavšķūnis). / ■4C2, 11C2

[42] Muižas šķūnis¹ (×; akmeņu krāvums). Muižas laikā te esot pērti zemnieki. / □4C2

[43] Muižas vāgūzis¹ (×; Krītiņu pagalms). / □4C2, 11B2

[46] Muižas zirgu stallis¹ (klubs, ēka privatizēta). Sākotnēji te novietoti muižas viesu zirgi. Padomju laikā te bijušas kolhoza noliktavas, klubs. / Muižs zirgstalls, ■4C2, 11B2

Novada taka¹ – ceļš¹ (meža ceļš). Senā robeža starp Dundagas un Ārlavas pagastiem. / Nuovadtak, ▲4A1

Oktobrkalns² – uzkalns, lauks¹. Zeme te ir cieta, mālaina. "Pavasari sētais oktobrī sadīgst". / Oktoberkalns, ●4B1

Oliņi² – jaunsaimniecība² (māja). Mājas zeme atdalīta no Dižgalu vecsaimniecības. / Uoliņ, ■5D1

Oliņleja² – pļava². / Uoliņlēj, ▲4D3

Oškalni² – amatnieka māja² (×; krūmājs). / Uoškaln, □3B3

Ošvalks² – valks. / Uošvalks, ●4B3

Ozoliņi⁴, Tiņģeres krejotava² – māja². Agrākā pienmeistara dzīvojamā ēka. / ■4C2, 11B2

Ozolkalni² – jaunsaimniecība² (×). Zemi meliorējot mājvietu iz-postīja. Te 1901.g. dzimis mežu zinātnieks Šreinerts. / Uozalkaln, □4D2

Dimzas², Pēčas¹ – muižas kalpu māja¹, jaunsaimniecība² (māja). Jaunsaimniecība bija piešķirta pēdējam muižkungam Freibergam (pēc tautības ebrejs). II pasaules karā viņš tika nošauts. / ■4C2, 11B1

Piedarblauks² – lauks¹. / Piedarblauks, ▲4B1

Piedarbleja² – pļava¹. / Piedarblēj, ▲4B1

Pienotava^{1/2} – muižas pienotava, krejotava^{1/2} (saimniecības ēka). Te muižas laikā bijusi piena māja. Kopš 1923.gada - koppieno-tava "Centība". / Pienuotav, ■4C2, 11B2

Poļu leja¹ – mežs. Te esot pakāries kāds polis. / Puoļ lēj, ●5B1

Purleja² – pļava¹ (dīķis). Droku zemē, uzpludināts kolhoza laikā. / △3B3

Pūpollauks² – lauks¹ (pļava). Droku zemē uz Pūpolu pusi. / Pūpol-lauks, △4B1

Ritumi³ – māja³. Celta pēc 1980.g. / ■4D2, 11Dd2

Roberti² – jaunsaimniecība² (drupas). Īpašnieki bija spiesti atdot māju, jo tā atradās kolhoza iepļānotā lopu kompleksa teritorijā. / Robert, □4C3

Rogas³ – jaunsaimniecība² (māja). / Ruogs, ■4D2

Rojnieki¹, Mauši – vecsaimniecība¹ (drupas). Māja pārdēvēta, jo Ārlavas pagastā bijušas divas Maušu mājas. / Ruojnīek, □5B1

Rožaste² – pļava. / Ruožast, ▲1D2

Rožkalni² – jaunsaimniecība² (māja). / Ruožkaln, ■4D3

Rožvalki² – kalpu māja² (×; lauks). Dzīvojuši Labdzeru kalpi. / Ruožvalk, □4A3

Saulgriezes³ – daudzdzīvokļu māja³ (māja) / ■4C2, 11C2

Saulišu šķūnis² – muižas kalpu govju kūts¹ (drupas / saimniecības ēka). / □11B1

Saulītes² – muižas kalpu māja¹, jaunsaimniecība² (māja) / ■4C2, 11B1

Saulkrasti³ – daudzdzīvokļu māja³ (māja) / ■4C2, 11C2

Sebru dīķis² – dīķis¹. / Sebrdīķs, ▲11B1

Seski, Seskbūda² – amatnieka māja² (×; mežs). Māja tautā iesaukta par "Seskbūdu", jo tā bijusi pavisam neliela. / Šesk, Šeskbūd, □4C1

Skaistkalni³ – daudzdzīvokļu māja³ (māja). / ■4C2, 11C2

Slokas¹ – muižas zemes kalpu māja¹ (×; meža klajums). / Sluoks, □4A1

[51] Sloku ķieģeļceplis¹ – ķieģeļu ceplis¹ (×; uzkalns mežā). / Sluok stieģeļceplis, □4A1

Stārķkalns² – uzkalns. Te bijis ozols ar stārķa ligzdu. / ●4B2

Striķu kapi¹ – kapi¹ (×; dārzs, saimniecības ēka). Jau I Latvijas brīvvalsts laikā te vairs neglabāja. Tuvumā bijušas arī Striķu mājas, vieta nav zināma. / § 11D3

Strūgas² – jaunsaimniecība² (māja). Mājas zeme atdalīta no Diž-galu vecsaimniecības. / ■5C1

Sudrabkalni² – jaunsaimniecība² (māja). / ■4B2

Sudrabkalns² – pļava². / ▲1D2

[52] Sudrabkalnu cūku ferma³ – kolhoza ferma³ (privatizēta saimniecības ēka). / ■4B2

[53] Sudrabkalnu ūdenstornis³ – ūdenstornis³. / ■4B2, 11A3

Tiņģere¹ – ciems¹. / 4C2, 11B3

Tiņģeres dīķis³ – dīķis³. Kolhoza laikā vairāki dīķi (arī šis) uz-pludināti pēc Pūpes ierosinājuma. / ▲4D2, 11D1

Tiņģeres parks¹ – parks¹. Parkā izbūvēta estrāde, bērnu dārzs. / ●11B2

Tiņģeres pils¹, Tiņģeres skola² – pils¹. Kopš 1927.gada pils telpās darbojas pamatskola. Tiņģeres vārdu dokumentos piemin jau 13. gadsimtā. Virs pils durvīm bijis atzīmēts būves gads un īpašnieks (1805., Baron fon Bach). / Tiņģers pils, Tiņģers skool; ■4C2, 11B2

Treipūzdārzs¹ – muižas dārzs¹. (×; apbūvēta teritorija). Šeit atradušās muižas siltumnīcas. / Treipūzdārzs, △11B2

Upmāji² – jaunsaimniecība² (māja). Mājas zeme atdalīta no Diž-galu vecsaimniecības. / Upmāj, ■5C1

Vagas¹, Kalēji – vecsaimniecības daļa¹ (māja). Māja sadalīta trīs daļās: Īzari, Gundari, Kalēji. 1939.gadā Kalējus pārdēvē par Vagām, jo Ārlavas pagastā bijusi otra māja ar šādu nosaukumu. / Vāgs, Kalē; ■4B2

Vāci/Mazvāci¹ – vecsaimniecība¹ (māja). Abas mājas Vāci un Mazvāci atrodas zem viena jumta. / ■4B1

Vāčaki² – jaunsaimniecība² (x; lauks). / □4B2
 Vārzava¹ – upe¹ (grāvis). / ○5A1
 Vārzavas tilts¹ – tilts¹ (caurteka). / □5B1
 Vecā skola¹, Zemturi² – skola¹, jaunsaimniecība² (drupas). Skola te darbojās laikā no 1876. līdz 1927. gadam. / □4D2
 Vecie kapi¹ – kapi¹ (x; grantsbedre, krūmi). / Večē kap, § 4B1
 Vēsmas³ – daudzdzīvokļu māja³ (māja). / Vēsms, ■11C2
 Vītnes³ – māja³. / Vītns, ■4C2, 11A2
 Zagļceļš¹ – ceļš¹ (ceļa posms). Ceļu izmantoja, lai nebūtu jābrauc cauri muižas centram. Tur bija jābučo kunga roka. / ▲4C3
 Zeltiņi² – jaunsaimniecība² (māja). / ■11D3
 Zvaigznes² – muižas kalpu māja¹, jaunsaimniecība² (māja). Mājā dzīvojušas 12 muižas kalpu ģimenes. Vēlāk te bijis kolhoza kantoris, klubs. / ■11B1
 Zvirgzdiņi² – jaunsaimniecība² (māja). / ■4C1

Ives pagasts

Akoti² – jaunsaimniecība² (māja). Ap 1927.g. atdalīta no Mazģērnikiem. / Akuot, ■10C1
 Alkšņi² – jaunsaimniecība² (māja). Celta ap 1936.g. / ■7C2
 Apari¹ – vecsaimniecība¹ (drupas). / □9C3
 Baņģi¹ – vecsaimniecība¹ (x; trīs liepas lauka vidū). / □9B3
 Baņģu kalns¹ – kalns, lauks. / ●9B3
 Bērziņi² – jaunsaimniecība² (māja). Zeme atdalīta no Raudiņiem. / ■7B1
 Bērzu birzs¹ – birzs (x; lauks). / Bērzu birzs, ○10C1
 Bukragi¹ – muižas mežsarga māja¹ (pamatu vieta). Ēku 1950.-os gados pārveda uz Dundagu un ierīkoja ambulanci. / □3A3
 Čigānkalniņš¹ – uzkalns, mežs. Te apmetušies pārnakšņot čigāni. / Čigānkalniņš, ●9B3
 Dinas¹ – vecsaimniecība¹ (kūts). Ap 1950.gadu pusi ēkas nojauca, atlikušajā daļā kūts. / Dins, □9C3
 Dižģērniki⁴ – māja⁴. / ■9C3
 Dižģērniki/Birzlauki¹ – vecsaimniecība¹. (x). Ēku nodedzina ap 1977.gadu. Senāk saimniekoja divi īpašnieki, katram savs mājas vārds. / □9C3
 Dovalks¹ – valks (grāvis). Valks atrodas Prauliņu mājas zemē. / Duovalks, ○6B3
 Dundagas-Rīgas ceļš¹ – ceļš¹ (pļava). Ceļš labi ievērojams vietā, kur tas pienāk pie Rojas upes. / □8D2
 Dzeneklis² – pļava¹ (x; aizaug). Auga jāņuzāles. / △6C3
 Dzeņi² – jaunsaimniecība² (māja). / Dzeņ, ■6C3
 Gatsgalciems¹ – māju grupa¹. / 7C1
 Gatsgali¹ – vecsaimniecība¹ (x). 1936.g. blakus uzcelta jauna dzīvojamā ēka. / □7C2
 Gaujas² – amatnieka māja² (x; pļava). Māja nodedzusi pēc II pasaules kara. / □8D1
 Gošu pļava¹ – pļava¹ (x; lauks). / Guoš pļāv, △10C1
 Greimicleja¹ – pļava¹. Tā atrodas valka malā. / Greimiclē, ■9B2
 Grīva² – mežs. Egļu mežs upes ielokā. / ●9B3
 Grodnieki² – muižas kalpu māja¹, jaunsaimniecība² (māja ?). / Guodniek, ■6C3
 Grodnieku diķis¹, Dižklajums¹ – pļava¹, diķis. Te bijušas appludināmas pļavas. Reizēm te ierīkoja diķi. / Grodniek diķs, Dižklajums, ■7C1

[4] Grodnieku ferma³ – kolhoza ferma³ (ēkai noņemts jumts). / Grodniek fērm, □6C3
 Īves nespējnieku nams², Nabagnams – nespējnieku patversme¹, jaunsaimniecība² (drupas). / □8D1
 Jaunalkšņi² – jaunsaimniecība² (x). Apvidus meliorēts 1980.gadu sākumā. / □7C1
 Jaunarāji² – jaunsaimniecība² (māja). / ■6C3
 Jēkabaka¹, Kaķēnbedre – vieta valkā¹ (x; lauks). Pirms II pasaules kara te kristīti "pentikosti". Vēlāk te slīcināti kaķēni. / Jēkabak, Kaķēnbedr; ○6C3
 Kalnkalēji¹ – vecsaimniecība¹ (māja). Blakus vecai dzīvojamai ēkai uzcelta jauna. / Kalnkalē, ■8C1
 Kalnozoli² – jaunsaimniecība² (māja). Zeme atdalīta no Mālejiem kā mantojums. / Kalnuozuol, ■9B2
 Kalviņi² – jaunsaimniecība² (māja). Māja celta 1928.gadā. / ■6C3
 Kaņķēni² – vecsaimniecība¹ (māja). Dinu saimnieka jaunā māja. / Kaņķēn, ■9C3
 Kapkrūmi¹, Grodnieku kapi – kapi¹ (kapu vieta, saglabājies viens 19.gs. čuguna krusts. / § 7C1
 Kraujkalni² – jaunsaimniecība² (x). Zeme atdalīta no Mālejiem kā mantojums. Māja nojaukta meliorējot apkārtni. / □9B3
 Lapškalni² – vecsaimniecība¹ (māja). / ■9C2
 Lauknieki² – jaunsaimniecība² (māja). Atdalīta no Dižģērnikiem. / ■9C3
 Laukstarpa² – pļava¹ (diķis). Pļava atradās Prauliņu mājas zemē. / △6B3
 Laumas² – jaunsaimniecība² (pamatu vieta). Zeme piešķirta Latvijas brīvības cīnītājam. / □10D1
 [17] Liepleju šķūnis² (x). Iekārtojot mājvietu, līdz II pasaules karam paguva uzcelt tikai šķūni. / □6B3
 Līzes pļava¹ – pļava¹ (daļēji aizaugusi). / Līzs pļāv, ■6B3
 Mazbaba² – pļava¹ (krūmājs). / △9B2
 Mazģērniki¹ – muižas kalpu māja¹ (māja). Māju ceļot apkārt bijis mežs. / ■10C1
 Māleji¹ – vecsaimniecība² (māja). Jaunā māja celta 1928. gadā. māja. Blakus atrodas vecā Māleju māja, kas izrādījās dzīvošanai nepiemērota un to izmanto saimnieciskām vajadzībām. / ■9B2
 Mālkalni³ – māja³. Celta 1958. gadā. Sākotnēji te dzīvojušas kolhoza slaucējas. / ■9B2
 Mālkalns² – lauks¹. Zeme stipri mālaina. / ▲6C3
 Mežmalieši² – jaunsaimniecība² (drupas). Atstāta 1970.-o gadu sākumā. / ■9A2
 Mēra aka¹ – kaķi¹ (lauks). Te apglabāti no mēra mirušie. / § 9C2
 Mierkalni¹ – vecsaimniecība¹ (pamesta). / ■8D1
 [19] Mierkalnu mēmā zemnīca² – jaunsaimniecība² (x; dārza vieta, mežs). Vienam no dēliem Mierkalnu saimnieks iedalījis meža gabalu, skaistas priedes. Dēls te ierīkojis dārzu. Dzīvojis viens, daudz lasījis. Uzskatīts par savādnieku. / □8D1
 Mucenieki⁴ – māja⁴. / ■10C1
 Mucnieki¹ – vecsaimniecība¹ (x; lauks). / □10D1
 Oši⁴, Rēdliki¹ – vecsaimniecība¹ (māja). / Uoš, Rēdliķ; ■7D1
 Ozolkalns¹ – pļava¹ (mežs). Pļava atradās Prauliņu mājas zemē. / Uozalkalns, △6B3
 Pavāri² – jaunsaimniecība² (māja). / Pavar, ■6C3
 Piedrabriņķis¹ – leja¹ (piedarba izliekumā). / ■6C3
 Piļaste² – pļava¹ (lauks). / △9A2

- Popdruva²** – lauks¹. Pavasaros te vienmēr ūdens, zeme kūdraina. / Popdrūva, ▲6C3
- Prauliņdīķis²** – dīķis¹. Dīķis atrodas Prauliņu mājas zemē. / ▲6B3
- Prauliņi¹** – vecsaimniecība¹ (māja). / ■6B3
- Prūšavots²** – pļava¹ (daļēji aizaugusi). Pļava atrodas Prauliņu mājas zemē. / Prūšavots, ▲6B3
- Pūri³** – jaunsaimniecība³ (māja). 1940.gadā atdalīja no Apariem. / ■9C3
- Randas²** – jaunsaimniecība² (māja). / ■7D1
- Raušpurs²** – purvs (krūmājs). Purvs atrodas "Prauliņu" mājas zemē. / ●6B3
- Rijas²** – muiža rija, vecsaimniecība¹ (māja). / Rijs, ■7C2
- Rītkalni²** – jaunsaimniecība² (māja). / ■9C2
- Rīvkrogs¹** – krogs¹ (×; lauks). / Rīvkrogs, □8C1
- Robežnieki²** – jaunsaimniecība² (×; krūmājs). Māja atradusies uz robežas ar Dundagas pagastu. / Ruobežniek, □3B3
- Ropaļkalns¹** – uzkalns. / Ruopaļkalns, ●10C1
- Rubuļbirzs²** – birzs. Agrākā zaļumbalļu vieta (vēl 1957.g.). / Rubuļbirz, ●9C2
- Ruļļi²** – jaunsaimniecība² (pamatu vieta). / □9A2
- Rūķīši²** – jaunsaimniecība² (māja). Zeme atdalīta no Kaņķēniem. / Rūķiš, ■9C2
- Sili³** – māja³. Uzcelta ap 1948. gadu. / Sil, ■9C3
- Strēlnieki¹** – muižas mežsarga māja¹ (pamatu vieta). Māja sabrukusi 1970.-os gados. / □7D1
- Tēraudtilts²** – tilts. Tas veidots no metāla konstrukcijām. / Tēraudtilc, ■8D1
- Tiltiņi²** – jaunsaimniecība² (māja). / ■8D1
- Tokškalni²** – jaunsaimniecība² (māja). / Tuokškaln, ■7B2
- Tokškalns¹** – kalns, apaudzis ar mežu. Agrāk te rīkotas zaļumballes, reizi gadā - puišu balle. Varbūt nosaukums saistīts, ar trokšņošanu balles laikā. / Tuokškalns, ●7B2
- Vēršavots²** – avots. Avotā noslicis Zvērēnu bullis. / Vēršavots, ●2B2
- Vilsvalks²** – pļava¹ (mežs). Pļava atradās Prauliņu mājas zemē. / ▲6B3
- Virši¹** – vecsaimniecība¹ (pamatu vieta). / □8D1
- Vīgrieži¹** – muižas mežsarga māja¹ (pamatu vieta). Māja pamesta ap 1950.-o gadu. / □6C3
- Vītoli¹** – vecsaimniecība¹ (māja). Saglabājusies arī vecā dzīvojamā ēka. / ■10D1
- Vītolpurs¹**, Laumu purs² – purs² (×). Purvs ir nosusināts. Izveidota stādaudzētava. / Vītolpurs, Laum purs; ○10D1
- Vītolvalks¹** – strauts (×; grāvis). / Vītolvalks, ○10D1
- Zaķene²** – pļava (×; dīķis). Pļava atradās Prauliņu mājas zemē. / Zaķen, ▲6B3
- Zāliši²** – jaunsaimniecība² (×; pamatu vieta). Māja pamesta 1970.-os gados. Apkārtne veikti meliorācijas darbi. / Zāliš, □7C1
- Zveņģeldīķis²** – dīķis (×; mežs). Dīķis atradās Prauliņu mājas zemē. Zveņģele - zirgu iejūga piederums. / ▲6B3
- Zviedru kapi¹** – seni kapi¹ (×; dārzs, lauks). II pasaules kara laikā te raktas tranšejas un atrasti cilvēku galvaskausi. / § 8C1
- Zvirbuļi²** – amatnieka māja² (×; mežs). / □8C1

Fondenieku ciems

- Auģi²** – jaunsaimniecība² (×; pamatu vieta). Māja atstāta 1970.-o gadu beigās. / □3B3
- Glūdas²** – jaunsaimniecība² (×; pamatu vieta). Māja atstāta 1970.-os un vēlāk sabrukusi. / □4A1
- Pūpoli²** – jaunsaimniecība² (×; pamatu vieta). 1970.-o gadu beigās māja pamesta. Pēcāk meliorācijas laikā nojaukta. / Pūpol, □3B3
- Spotes²** – jaunsaimniecība² (×; pamatu vieta). Māja atstāta 1970.-o gadu beigās un vēlāk sabrukusi. / Spōts, □3B2
- Ziedi²** – amatnieka māja² (×). Māja atstāta 1960.-os gados. / □3B3

A, Ā

Akmeņgrīze – Īvē. / ▲8B1
 Akoti – Īves pagastā. / ■10C1
 Alejas – Tiņģerē. / ■4C2, 11C1
 Alkšņi – Īves pagastā. / ■7C2
 Antes – Ķurbē. / ■1B3; F 20, 27
 Apari – Īves pagastā. / □9C3
 Apari – Ķurbē. / △1B3
 Apars – Ķurbē. / △1A3
 Apšlauks – Īvē. / ▲7B3
 Artūrdiķis – Ķurbē. / ▲1A3
 Atvari – Īvē. / □7B3
 Augstsalieši – Tiņģerē. / ■4D2
 Auģi – Fondenieku ciemā. / □3B3
 Austras – Īvē. / ■7B3
 Avoti – Īvē. / □7B3
 Avotkalni – Tiņģerē. / □4B2
 Avotkalns – Īvē. / ■7B2
 Avotkalns – Ķurbē. / ■1A3; F 24
 Avotkalns – Īvē. / ▲8A2
 Avotleja – Mokciemā. / △7A1
 Ābeļnieki – Ķurbē. / □1B2
 Ābramkalni, Podnieki – Ķurbē. / □1C2
 Ābramkalns – Ķurbē. / ■1C2
 Āpšbedres – Kalnmuižā. / ■3D3

B

Baltķēves kalns, Baznīckalns – Ķurbē. / ■1B2
 Balvas – Kalnmuižā. / □4D1
 Banderi – Kalnmuižā. / □4D1
 Baņģi – Īves pagastā. / □9B3
 Baņģu kalns – Īves pagastā. / ■9B3
 Baronu kapi, Veckungu kapi – Tiņģerē. / ■4D3
 Bauļi – Ķurbē. / ■1B2
 [1] Baznīca – Īvē. / □7B3
 Baznīckalns, Baltķēves kalns – Ķurbē. / ■1B2
 Bebrdiķis – Tiņģerē. / ■2D2
 Bezkaunkalns, Mīlestības kalns – Tiņģerē. / ■4A3
 Bērziņi – Īves pagastā. / ■7B1
 Bērzlejas – Tiņģerē. / □4C1
 Bērzkalni – Tiņģerē. / ■4C3
 Bērzu birzs – Īves pagastā. / □10C1
 Bikšlikums – Tiņģerē. / ■4C2
 Birzes – Kalnmuižā. / ■4D1; F 17
 Birziņdiķis – Kalnmuižā. / ▲4D1
 Birznieki – Ķurbē. / □1B3
 Bišdārzs – Silciemā. / ▲10C2
 Bišdārzs – Mokciemā. / △6A3

Bites – Silmuižā. / ■10B1
 Bilavas – Īvē. / □8C1
 Bilavu avots – Īvē. / ■8B1
 Braslas – Tiņģerē. / ■5D1
 Brenča būda – Ķurbē. / □1A3
 Brenčpurs – Ķurbē. / ■1A2
 Briežkalēji – Tiņģerē. / □■11C3
 Briežkalni – Tiņģerē. / ■11C3
 Briežu vieksta – Tiņģerē. / □5B1
 Budeļi – Tiņģerē. / □4A2
 Bukragi – Īves pagastā. / □3A3
 Bumbierkalns, Meikuļu kalns – Tiņģerē. / ■4D2; F 65
 Bunkas – Silciemā. / □10C2; F 37,38,40
 Bunku birzs – Silciemā. / ■10C2
 Bunku kapi, Silciema kapi / ■10B2; F 39
 Burakleja – Ķurbē. / ■1A2

C, Č

[2] Centra ferma – Dumciemā. / ■7C3
 Cepļdārzs – Kalnmuižā. / □4D1
 Cepļi, Namiķi – Dumciemā. / ■7C3
 Cepļkalns – Mokciemā. / □6A3
 Ceriņi – Tiņģerē. / ■4C2, 11A2
 Ciemlauki – Silciemā. / ■10B1
 [3] Ciemlauku ferma – Silciemā. / ■10B1
 Čiekuri – Kalnmuižā. / □3C3
 Čiekursķūnis – Kalnmuižā. / □3C3
 Čigānkalniņš – Īves pagastā. / ■9B3

D

Dadzīši – Ozolmuižā. / □9A2
 Dangas lauks – Silciemā. / △10C2
 Dārziņi – Tiņģerē. / ■11B2
 Dimzas, Pēčas – Tiņģerē. / ■4C2, 11B1; F 63
 Dinas – Īves pagastā. / □9C3
 Dispečera māja, Madaras – Dumciemā. / ■7C2
 Dižā birzs – Mokciemā. / ■7A1
 Diždārzs – Tiņģerē. / △11B2
 Dižgalu tilts – Tiņģerē. / ■5C1
 Dižgalu upe – Tiņģerē. / ■5D1
 Dižgalvji – Ķurbē. / □1C1
 Dižģērniece – Īves pagastā. / ■9C3; F 68
 Dižģērniece/Birzlauki – Īves pagastā. / □9C3
 Dižjāņi, Vāčaki – Ķurbē. / ■1B3; F 19
 Dižkalns – Tiņģerē. / ■4B3
 Dižklajums, Grodnieku diķis – Īves pagastā. / ▲7C1
 Dižķeiri – Ozolmuižā. / ■7D1
 Dižleja – Tiņģerē. / ▲4D3

Dižplava – Kalnmuiža. / ▲4D1
 Dižpurs, Kalēja – Mokciemā. / ▲7A1
 Dižsils – Tiņģerē. / ●4A3
 Diķkalni – Kalnmuiža. / ■3C3
 Diķplavas – Kalnmuiža. / □3C2
 Dorķeni – Mokciemā. / □7B1
 Dovalks – Īves pagastā. / □6B3
 Drokas – Tiņģerē. / □4B1
 Droku ezers – Kalnmuiža. / ●3C3
 Druļļanpurs – Ķurbē. / ●2B1
 Druvnieki – Tiņģerē. / ■5B1
 Dumciema kapi / ▲7D3; F 5
 Dumciems / 7C3
 Dundagas-Rīgas ceļš – Īves pagastā. / □8D2
 Dzelzkalni – Tiņģerē. / □5A2
 Dzeneklis – Īves pagastā. / ▲6C3
 Dzeņi – Īves pagastā. / ■6C3
 Dzintarlejas / □7C3
 Dzintarlejas, Kolhoza pagrabs – Dumciemā. / ■7C3; F 6
 Dzirkrogs – Mokciemā. / ■6A3; F 30
 Dzirnietki – Mokciemā. / ■6A3; F 29
 Dzirnietku kapi – Mokciemā. / § 7A1

E, Ē, F

Egļkrogs, Vētras – Mokciemā. / ■7A1; F 34
 Egļlauks – Silciemā. / ▲10C2
 Ekļa piedarbs – Ozolmuiža. / □7D1
 Ezer mala – Tiņģerē. / ●5A1
 Ēlandi – Ķurbē. / ■1B3; F 21, 22
 Ēlandu dravpriede – Ķurbē. / □1A2
 Ērmaņi, Ošbogi – Dumciemā. / ■7D2
 Feldmaņa šķūnis – Silmuižā. / □10A1
 Firmanķkalns – Tiņģerē. / ●3B3
 Floras – Tiņģerē. / ■4C2, 11C2

G

Gaismas – Tiņģerē. / ■11C2
 Gaitnieki – Tiņģerē. / □7A3
 Gali – Tiņģerē. / ■4C2
 Garlankas – Tiņģerē. / ■4B2
 Gaterkalns – Ķurbē. / ●2B1
 Gatsgalciems – Īves pagastā. / 7C1
 Gatsgali – Īves pagastā. / □7C2; F 66
 Gaujas – Silmuižā. / ■8D1
 Gaujas – Īves pagastā. / □8D1
 Glūdas – Fondenietku ciemā. / □4A1
 Gobas – Mokciemā. / □7A1

Gošu plava – Īves pagastā. / ▲10C1
 Granškalns, Zirgaplōks – Īvē. / ▲7B3
 Grantiņi – Silmuižā. / □10A2
 Grantiņi – Silmuižā. Gaujām tuvākā mājvieta. / □10A2
 Grants plava – Tiņģerē. / ▲4B1
 Gravas – Dumciemā. / ■7D2
 Greimica – Silmuižā. / ●10A1
 Greimicleja – Īves pagastā. / ▲9B2
 Grīva – Īves pagastā. / ●9B3
 Grodnieki – Īves pagastā. / ■6C3; F 69
 Grodnieku diķis, Dižklajums – Īves pagastā. / ▲7C1
 [4] Grodnieku ferma – Īves pagastā. / □6C3
 Grodnieku kapi, Kapkrūmi – Īves pagastā. / § 7C1
 Gundardiķis – Tiņģerē. / ▲4A2
 Gundari, Strautiņi – Tiņģerē. / ■4B2

I, Ī, J

Ievas līcis – Tiņģerē. / □5C1
 Igviči – Ķurbē. / □1D2
 Ilgas – Tiņģerē. / ■4C2, 11D3
 Indrāni – Tiņģerē. / ■4C2
 Indriķlīcis – Tiņģerē. / ▲5A1
 Irbeskalni – Īvē. / □7A3
 Irbītes – Īvē. / ■7B3
 Īve / 7A3
 Īves dzirnavas – Īvē. / ■7B3; F 12
 [5] Īves muižas dāre / □7B3
 [6] Īves muižas labības šķūnis / □7B3.
 Īves nespējnieku nams, Nabagnams – Īves pagastā. / □8D1; F 67
 Īves parks / ●7B3
 Īves pils / □7B3; F 11
 Īves vējdzirnavas/vējsudmalas / ■7B3; F 7,13
 Īvnieki, Sprīdiši – Īvē. / ■8A1
 Īvnieku leja – Īvē. / ▲8A1
 Īzari – Tiņģerē. / □4A1; F 44
 Īzarkalns – Tiņģerē. / ●1D2
 Īzarkrogs – Tiņģerē. / □1D2
 Jasmīni – Tiņģerē. / ■4C2, 11A2
 [7] Jaunais siena šķūnis – Dumciemā. / □7D2
 Jaunalkšņi – Īves pagastā. / □7C1
 Jaunarāji – Īves pagastā. / ■6C3
 [8] Jaunā kalte – Silmuižā. / ■10A1
 Jaunkalniņi – Īvē. / □7A2
 Jaunlauks – Kalnmuižā. / ▲3D3
 Jaunpoļi – Ozolmuižā. / □9A2
 Jaunzvērēni – Ķurbē. / □1A3
 Jāņkalns – Īvē. / ●7B2
 Jāņkalns – Ķurbē. / ●1A3
 Jēkabaka, Kaķēnbēdre – Īves pagastā. / □6C3

Jērdiķis – Kalnmuižā. / ●3C3

Jērika diķis – Tiņģerē. / △4C1

Jurmači – Mokciemā. / □7A1; F 33

K

Kaķēnbedre, **Jēkabaka** – Īves pagastā. / ○6C3

Kalēji, **Vagas** – Tiņģerē. / ●4B2

Kalējleja, **Dižpurs** – Mokciemā. / △7A1

Kalniņi – Īvē. / ●7A2

Kalnīvnīeki – Īvē. / ●4D3

Kalnkalēji – Īves pagastā. / ●8C1

Kalnmuiža / 3C3; F14

Kalnmuižas diķis / ●3C3

Kalnozoli – Īves pagastā. / ●9B2

Kalves – Ķurbē. / ●1B2

Kalviņi – Īves pagastā. / ●6C3

Kaļķpurvi – Kalnmuižā. / □3C3

Kaņķēni – Īves pagastā. / ●9C3

Kapkrūmi, **Grodnieku kapi** – Īves pagastā. / § 7C1

Kapteiņi – Dumciemā. / ●7C3

Karātavkalns – Īvē. / ●7A3

Kausi – Tiņģerē. / ●5D1

Kāļnieki – Dumciemā. / □7C2

Kārļsāte – Ķurbē. / ●1D3

Koberplava – Ķurbē. / △2B1

[9] Kolhoza "Komunisma ceļš" mehāniskās darbnīcas / ●4C2, 11A2

Kolhoza depo, **Leibas** – Dumciemā. / ●7C3

[54] Kolhoza dzirnavas, **Vecā kalte** – Silmuižā. / ●10A1

[10] Kolhoza klēts – Silmuižā. / ●10A1

Kolhoza pagrabs, **Dzintarlejas** – Dumciemā. / ●7C3; F 6

Koļnīte – Tiņģerē. / ●4C1

[11] Kombainu šķūnis – Dumciemā. / ●7C2

Koslauks – Kalnmuižā. / ●4D1

Krastiņi – Īvē. / ●8B2

Kraujas – Dumciemā. / ●7D2

Kraujkalni – Īves pagastā. / □9B3

Krēķu druva – Tiņģerē. / ●4C2

Krievkalns – Tiņģerē. / ●4B2

Kritiņi, **Ozolvalki** – Tiņģerē. / ●11C2

Krumali – Kalnmuižā. / □3D2

Krustakmeņkalns – Mokciemā. / ●6A3

Krūmi – Ķurbē. / ●1B2

Krūmiši – Silciemā. / ●10C2

Kundumezers – Tiņģerē. / ●5A1

Kundumi – Tiņģerē. / □2C2; F 43

Kundumu avots – Tiņģerē. / ●2C2

[12] Kupica – Mokciemā. / ●6A2

Kursiši, **Pabriķis** – Īvē. / □7B3

Kūtskalns – Ķurbē. / ●1A3

K

Ķekša kapi – Silmuižā. / § 10B1

Ķekša krēsls – Silmuižā. / ○10A1

Ķemmes kalns – Ķurbē. / ●2A1

[13] *Ķieģeļceplis* – Kalnmuižā. / △3C3

[14] *Ķieģeļceplis* – Dumciemā. / □7C3

Ķiršdārzlauks – Mokciemā. / ●7A1

Ķiuksts – Tiņģerē. / ●4A2

Ķīvīšdārzs – Mokciemā. / △6A3

Ķīvīšlauks – Mokciemā. / ●6A3

Ķīvītes – Mokciemā. / □6A3

Ķurbe / 1B2

Ķurbeņi, **Muižkunga māja** – Ķurbē. / □1C2

Ķurbes kapi / ●2B1; F 28

Ķurbes sils / ●2B2

Ķurbes vecie kapi / § 2A1

Ķuži – Īvē. / □8B1

L

Labzēri – Tiņģerē. / □4A2; F 58

Lakškalns – Tiņģerē. / ●4A2

Lakškalns – Tiņģerē. / ●4A3

Laķi – Tiņģerē. / ●4B2

Lankleja – Silciemā. / ●10C2

Lapškalni – Īves pagastā. / ●9C2

Laukgravas – Kalnmuižā. / ●3C3

Laukkalni – Silciemā. / ●10C2

Laukmala – Kalnmuižā. / ●3D3

Lauknieki – Īves pagastā. / ●9C3

Laukstarpa – Īves pagastā. / △6B3

Laulības osta – Ķurbē. / △1B3

Laumas – Īves pagastā. / □10D1; F 71

Laumu purns, **Vitolpurs** – Īves pagastā. / ○10D1

Lazdas – Tiņģerē. / ●11D3

Legzdiņi – Tiņģerē. / ●4C1

Leibas – Dumciemā. / □7C3

Leibas, Kolhoza depo – Dumciemā. / ●7C3

[16] Leibus stallis – Dumciemā. / ●7C3

[15] Leibus šķūnis – Dumciemā. / ●7C3

Liedes – Tiņģerē. / ●4C3

Lieknas kante – Ķurbē. / ●1B3

Lieknes plava – Ķurbē. / △1B3

Lieplauks – Īvē. / ●8B1

[17] *Liepleju šķūnis* – Īves pagastā. / □6B3

Lipstkalni – Mokciemā. / □3D3

Līdumkalni – Ķurbē. / ●1B2

Lidumklajums – Tiņģerē. / ●1D2

Līgotņi – Īvē. / ■7B3

Līzes pļava – Īves pagastā. / ▲6B3

Lūši – Tiņģerē. / □1D2

M

Mačiņa kapi – Tiņģerē. / §4A3

Mačiņi – Tiņģerē. / □4A1

Madaras, Dispečera māja – Dumciemā. / ■7C2

Maizkalnkapi – Mokciemā. / †7A1

Maizkalnlauks – Mokciemā. / ▲7A1

Maldi – Mokciemā. / ■7A1

Maļamgrāvis – Silmuižā. / □10A1

Mauriņi – Īvē. / ■7B3

Mauši – Dumciemā. / ■7C2

Mauši, Rojniēki – Tiņģerē. / □5B1

Mauškalns – Dumciemā. / ●7C2

Maušu kapi – Tiņģerē. / †5B1

Maušu tilts – Tiņģerē. / □5B1

Mazais mežiņš – Kalnmuižā. / ●3D3

Mazā birzs – Mokciemā. / ●7A1

Mazbaba – Īves pagastā. / △9B2

Mazbalvas – Kalnmuižā. / □4C1

Mazdiķis – Ķurbē. / △1A3

Mazfloras – Tiņģerē. / ■4C2, 11C2

Mazģērnieki – Īves pagastā. / ■10C1; F 72

Mazizars – Tiņģerē. / ●4A2

Mazkalniņi – Īvē. / ■7B3

Mazlauki – Īvē. / ■7B3

Mazliekne – Ķurbē. / △1C2

Mazpulka birzs – Silmuižā. / □7D3

Mazzvaigznes – Tiņģerē. / ■11B2

Māleji – Īves pagastā. / ■9B2; F 70

Māli – Tiņģerē. / ■4B3; F 55

Mālkalni – Īves pagastā. / ■9B2

Mālkalns – Īves pagastā. / ▲6C3

[18] Mālkalnu komplekss – Tiņģerē. / ■4C3, 11A3

Mālu kapi – Tiņģerē. / †4C3

Mālu leja – Tiņģerē. / ▲4B3

Mārtiņdiķis – Tiņģerē. / △4B2

Meikuļu kalns, **Bumbierkalns** – Tiņģerē. / ●4D2; F 65

Meldri – Tiņģerē. / ■4D2, 11D2

Melnakmeņi, Upītes – Silmuižā. / ■10A1

Mežābellauks – Tiņģerē. / ▲4B1

Mežāres, **Raudupes** – Mokciemā. / □7B1

Meždruvas – Dumciemā. / □7D2

Mežgravas – Kalnmuižā. / ■3C3

Meži – Tiņģerē. / ■1D3

Mežmalieši – Īves pagastā. / ■9A2

Mežmallauks – Tiņģerē. / ▲4B1

Mežpuķes / ■7D2

Mežrozēs – Silciemā. / □10D2

Mežvācaki – Ķurbē. / □1C2

Mežvācaki – Ķurbē. / □1C2

Mēra aka – Īves pagastā. / §9C2

Mēra kapi – Tiņģerē. / §4C3

Mēra kapi – Kalnmuižā. / §3C2

Mierkalni – Īves pagastā. / ■8D1

[19] Mierkalnu mēmā zemnīca – Īves pagastā. / □8D1

Migliņa kalns – Tiņģerē. / ●4D2, 11D3

Mīlestības kalns, **Bezkaupkalns** – Tiņģerē. / ●4A3

Mokciems / 7A1

Moķegles – Mokciemā. / ●7A1

Mucenieki – Īves pagastā. / ■10C1

Mucnieki – Īves pagastā. / □10D1

Mucnieki, Muižas klēts – Ķurbē. / □1C2

Muižas avots – Īvē. / □7B3

[20] Muižas cūku stallis – Ķurbē. / □1C2

Muižas diķis – Ķurbē. / △1A3

[21] Muižas govju stallis – Īvē. / □7B3

[22] Muižas govju stallis – Tiņģerē. / ■4C2, 11B1

[23] Muižas govju stallis – Ozolmuižā. / □9A2

[24] Muižas kalpu cūku stallis – Tiņģerē. / ■4C2, 11B1

[25] Muižas kalpu ērbiķis – Ozolmuižā. / ■7D1; F 35

[26] Muižas kalpu māja – Silmuižā. / □10A1

[27] Muižas kalpu pirts – Tiņģerē. / □4C2

Muižas klēts, **Mucnieki** – Ķurbē. / □1C2

Muižas klēts, **Vecumi** – Ozolmuižā. / ■7D1

[28] Muižas labības šķūnis – Tiņģerē. / ■4C2, 11A2

[29] Muižas rija – Ķurbē. / ■1C3

[30] Muižas rija – Tiņģerē. / □4C2, 11C1

[31] Muižas smēde – Īvē. / □7C3

[32] Muižas smēde – Ķurbē. / □1B2; F 25

[33] Muižas smēde – Īvē. / ■7B3

[34] Muižas stallis – Kalnmuižā. / ■3C3

[35] Muižas stallis – Silmuižā. / □10A1

[36] Muižas stallis – Tiņģerē. / ■4C2, 11B2; F 48,49,50

Muižas stallis, **Ozolnieki** – Ķurbē. / □1C2; F 26

[37] Muižas šķūnis – Tiņģerē. / □4C2, 11A2

[38] Muižas šķūnis – Ķurbē. / □1B2

[39] Muižas šķūnis – Ozolmuižā. / ■7D1

[40] Muižas šķūnis – Tiņģerē. / ■4C2, 11C2

[41] Muižas šķūnis – Silmuižā. / □10A1

[42] Muižas šķūnis – Tiņģerē. / □4C2

[43] Muižas vāgūzis – Tiņģerē. / □4C2, 11B2

[44] Muižas vāgūzis – Ozolmuižā. / ■7D1

[45] Muižas zirgu stallis – Īvē. / ■7B3

[46] Muižas zirgu stallis – Tiņģerē. / ■4C2, 11B2

[47] Muižas zirgu stallis – Ozolmuižā. / ■7D1

Muižkalni – Silmuižā. / □10A1

Muižkunga māja, **Ķurbepi** – Ķurbē. / □1C2

N

Nabagnams, **Īves nespējnieku nams** – Īves pagastā. / □8D1; F 67

Namiķi, Cepļi – Dumciemā. / ■7C3

Napriķi – Dumciemā. / □7C3

Napriķa pļava, **Valka pļava** – Dumciemā. / ▲7C3

Niedola pļava – Mokciemā. / △6B3

Niedras – Īvē. / ■7B2; F 8

Nikuži – Dumciemā. / ■7D3; F 1,2,4

Novada taka – Tiņģerē. / ▲4A1

O

Oktobrkalns – Tiņģerē. / ●4B1

Oliņi – Tiņģerē. / ■5D1

Oliņleja – Tiņģerē. / ▲4D3

Ošbogi, **Ērmaņi** – Dumciemā. / ■7D2

Oši, Rēdliķi – Īves pagastā. / ■7D1

Oškalni – Tiņģerē. / □3B3

Oškalni – Īvē. / □7A3

Ošlejas – Ozolmuižā. / ■6D3

Ošvalks – Tiņģerē. / ●4B3

Ozoliņi, Tiņģeres krejotava – Tiņģerē. / ■4C2, 11B2

Ozolkalni – Tiņģerē. / □4D2

Ozolkalnlauks – Mokciemā. / ▲7A1

Ozolkalns – Kalnmuižā. / ●3D3

Ozolkalns – Mokciemā. / ●7A1

Ozolkalns – Īves pagastā. / △6B3

Ozollejas – Ozolmuižā. / □7D1

Ozolmuiža / 7D1

Ozolnieki, Muižas stallis – Ķurbē. / □1C2; F 26

Ozolnieki – Ozolmuižā. / ■7D1

Ozolvalki, **Kritiņi** – Tiņģerē. / ■4C2, 11C2

P

Pabriķis, **Kursiši** – Īvē. / □7B3

Paegli – Īvē. / □7A2

[48] *Pagasta grantsbedres* – Silmuižā. / □8D1

Pavāri – Īves pagastā. / ■6C3

Perža – Ozolmuižā. / ▲9A2; F 36

Pēčas, **Dimzas** – Tiņģerē. / ■4C2, 11B1; F 63

Pērkoni – Ķurbē. / ■1B3

Pērkoptilts – Ķurbē. / □1B3

Piedarblauks – Tiņģerē. / ▲4B1

Piedarbleja – Tiņģerē. / ▲4B1

Piedrabriņķis – Īves pagastā. / ●6C3

Pienotava – Tiņģerē. / ■4C2, 11B2; F 52

Pirtsbedre – Ķurbē. / △1B3

Pirtslauks – Ķurbē. / ▲1B3; F 23

Pilādžlauks – Silciemā. / ▲10C2

Piļaste – Īves pagastā. / △9A2

Piļpurs – Ķurbē. / ▲1B2

Piļstallis – Īvē. / □7A3

Plintiņi – Silciemā. / □10C2

Podnieki, **Ābramkalni** – Ķurbē. / □1C2

Poļu leja – Tiņģerē. / ●5B1

Popdruva – Īves pagastā. / ▲6C3

Praulīdīķis – Īves pagastā. / ▲6B3

Praulīņi – Īves pagastā. / ■6B3

Priedaines, Tiltiņi – Silciemā. / ■10B2

Priežbogs – Īvē. / ●7A3

Priežkalni – Silciemā. / ■10B1

Priežkalns – Īvē. / ●7B2

Prūšavots – Īves pagastā. / ▲6B3

Puķītes – Kalnmuižā. / ■3C3; F 16

Puķlauki – Silmuižā. / ■9A3

Purgals – Mokciemā. / □7A1

Purleja – Tiņģerē. / △3B3

Purpļava – Ķurbē. / ▲1B3

Pusmēness – Ķurbē. / △1C2

Pūpdīķis – Dumciemā. / ▲7C2

Pūpoli – Fondenieku ciemā. / □3B3

Pūpollauks – Tiņģerē. / △4B1

Pūri – Īves pagastā. / ■9C3

R

Randas – Īves pagastā. / ■7D1

Raudiņi – Mokciemā. / □7B1; F 31, 32

[49] Raudiņu grantsbedre – Mokciemā. / □7B1

Raudupes, Mežāres – Mokciemā. / □7B1

Raušpurs – Īves pagastā. / ●6B3

Rēdliķi, Oši – Īves pagastā. / ■7D1

Rijas – Īves pagastā. / ■7C2

Rijkuri – Ķurbē. / □1B3

Rītumi – Tiņģerē. / ■4D2, 11Dd2

Rītiņi – Īvē. / □7B2

Rītkalni – Īves pagastā. / ■9C2

Rīvkrogs – Īves pagastā. / □8C1

Roberti – Tiņģerē. / □4C3

Robežnieki – Īves pagastā. / □3B3

Rogas – Tiņģerē. / ■4D2

Rojnieki, Mauši – Tiņģerē. / □5B1

Ropaļkalns – Īves pagastā. / ●10C1

Rozdangas dīķis – Ķurbē. / ▲1A2

Rožaste – Tiņģerē. / ▲1D2

Rožkalni – Tiņģerē. / ●4D3
 Rožvalki – Tiņģerē. / ◻4A3
 Rubuļbirzs – Īves pagastā. / ●9C2
 Ruļļi – Īves pagastā. / ◻9A2
 Runčkalni – Kalnmuižā. / ●3D3
 Runčkalns – Kalnmuižā. / ●3D3; F 15
 Rūkīši – Īves pagastā. / ●9C2
 Rūtas – Mokciemā. / ◻3D2

S

Sarmas – Dumciemā. / ●7D2
 Saulgriezes – Tiņģerē. / ●4C2, 11C2; F 62
 Saulišu šķūnis – Tiņģerē. / ◻11B1
 Saulītes – Tiņģerē. / ●4C2, 11B1; F 61
 Saulkrasti – Tiņģerē. / ●11C2; F 62
 Saullēkti – Īvē. / ●7B3
 Saulrieti – Īvē. / ●7B3
 Saulrieti – Īvē. / ◻8C2
 Sāmīši – Silciemā. / ◻10C2
 Sāmīškalns – Silciemā. / ●10C2
 Sāmīšlauks – Silciemā. / ◻10C2
 Sebru diķis – Tiņģerē. / ▲11B1
 Seskbūda, Seski – Tiņģerē. / ◻4C1
 Seski, Seskbūda – Tiņģerē. / ◻4C1
 Sila dzirnavas – Silmuižā. / ●10A1
 [50] Sila dzirnavas, Silmuižas dzirnavas – Silmuižā. / ◻10A1
 Sila kalns – Silciemā. / ●10B2
 Sila priedes – Silmuižā. / ●10A1
 Sila tilts – Silciemā. / ●10B2
 Silciema kapi, Bunku kapi / † 10B2; F 39
 Silciems / 10C2
 Sildīķi – Silmuižā. / ●10A1
 Sildīķis – Silmuižā. / ▲10A1
 Silgali – Silmuižā. / ●10A1
 Silgravas – Kalnmuižā. / ◻3D3
 Sili – Īves pagastā. / ●9C3
 Silliči – Silmuižā. / ◻9A3
 Silmuiža / 10A1; F 41,42
 [50] Silmuižas dzirnavas, Sila dzirnavas – Silmuižā. / ◻10A1
 Sīpolbedre – Mokciemā. / ●7B1
 Skaistkalni – Tiņģerē. / ●4C2, 11C2; F 62
 Sklandlauks – Ķurbē. / ▲1B3
 Slokas – Tiņģerē. / ◻4A1
 [51] Sloku ķieģeļceplis – Tiņģerē. / ◻4A1
 Smēdes – Ķurbē. / ●1B2
 Smilšdruva – Ķurbē. / ▲1B3
 Smilšdruva – Ķurbē. / ◻1B3
 Smuģi – Ozolmuižā. / ◻9A2
 Speltesdārzs – Mokciemā. / ▲7B1

Spotes – Fondenieku ciemā. / ◻3B2
 Sprīdiši, Īvnieki – Īvē. / ●8A1
 Stārķkalns – Tiņģerē. / ●4B2
 Stārķozols – Mokciemā. / ●6A3
 Stārķozols – Īvē. / ●7B2
 Stārķpļava – Kalnmuižā. / ▲4D1
 Stirniņi – Kalnmuižā. / ●3C3; F 18
 Strautiņi, Gundari – Tiņģerē. / ●4B2
 Strēlnieki – Īves pagastā. / ◻7D1
 Striķpurs – Īvē. / ●8B1
 Striķu kapi – Tiņģerē. / † 11D3
 Strūgas – Tiņģerē. / ●5C1
 Sudrabkalni – Tiņģerē. / ●4B2
 Sudrabkalns – Tiņģerē. / ▲1D2
 [52] Sudrabkalnu cūku ferma – Tiņģerē. / ●4B2
 [53] Sudrabkalnu ūdenstornis – Tiņģerē. / ●4B2, 11A3

T

Tēraudtilts – Īves pagastā. / ●8D1
 Tilta pļava – Mokciemā. / ◻6A3
 Tiltiņi – Īves pagastā. / ●8D1
 Tiltiņi – Ķurbē. / ◻1C2
 Tiltiņi, Priedaines – Silciemā. / ●10B2
 Tiņģere / 4C2, 11B3
 Tiņģeres diķis / ▲4D2, 11D1
 Tiņģeres krejotava, Ozoliņi / ●4C2, 11B2
 Tiņģeres parks / ●11B2; F 59,60
 Tiņģeres pils, Tiņģeres skola / ●4C2, 11B2; F 45,46,47
 Tiņģeres skola, Tiņģeres pils / ●4C2, 11B2; F 45,46,47
 Tīreļi – Īvē. / ●7A3; F 9
 Tīrumi – Silmuižā. / ◻9A3
 Tobeji – Dumciemā. / ●7C3
 Tokškalni – Īves pagastā. / ●7B2
 Tokškalns – Īves pagastā. / ●7B2
 Treipūzdārzs – Tiņģerē. / ◻11B2
 Triecienniēki, Triecnieki – Dumciemā. / ●7D3
 Triecnieki, Triecienniēki – Dumciemā. / ●7D3
 Trieknlauks – Mokciemā. / ▲7A2

U, V

Upītes, Melnakmeņi – Silmuižā. / ●10A1
 Upmaļi – Tiņģerē. / ●5C1
 Uzvaras – Kalnmuižā. / ◻3C2
 Vaislas kalns – Mokciemā. / ●7B1
 Vagas, Kalēji – Tiņģerē. / ●4B2
 Valdavas – Silmuižā. / ◻7D3
 Valka pļava, Napriķa pļava – Dumciemā. / ▲7C3

Valki – Īvē. / □7A3
 Vanagi – Dumciemā. / ■7D3
 Vāci/Mazvāci – Tiņģerē. / ■4B1
 Vāčaki – Tiņģerē. / □4B2
 Vāčaki, Dižjāņi – Ķurbē. / ■1B3; F 19
 Vārzava – Tiņģerē. / ○5A1
 Vārzava – Ķurbē. / ○1B3
 Vārzavas tilts – Tiņģerē. / □5B1
 [54] Vecā kalte, Kolhoza dzirnavas – Silmuižā. / ■10A1
 Vecā skola, Zemturi – Tiņģerē. / □4D2; F 53, 54
 Vecie kapi – Tiņģerē. / § 4B1
 Veckalves – Ķurbē. / ■1B2
 Veckalves – Ķurbē. / □1B2
 Veckungu kapi, **Baronu kapi** – Tiņģerē. / § 4D3
 Vecumi, Muižas klēts – Ozolmuižā. / ■7D1
 Vecupe – Silciemā. / ○10C2
 Vēršavots – Īves pagastā. / ●2B2
 Vēsmas – Tiņģerē. / ■4C2, 11C2; F 62
 Vētras, Egļkrogs – Mokciemā. / ■7A1; F 34
 Vidusgrāvis – Silciemā. / △10C2
 Vijas – Mokciemā. / □3D2
 [55] Viljamsa darbnīcas – Dumciemā. / ■7C2
 Vilsvalks – Īves pagastā. / △6B3
 Viņaploks – Mokciemā. / ○7A1
 Virši – Īves pagastā. / □8D1
 Vīgrieži – Īves pagastā. / □6C3
 Viksnas – Īvē. / ■7C3
 Viksnas – Ķurbē. / ■1C3
 [56] Viksnu ferma – Ķurbē. / ■1B3
 Vītnes – Tiņģerē. / ■4C2, 11A2
 Vītoli – Īves pagastā. / ■10D1
 Vītolgrāvis – Silciemā. / ▲10C2
 Vītolpurs, Laumu purs – Īves pagastā. / ○10D1
 Vītolvalks – Īves pagastā. / ○10D1

Z, Ž

Zaļceļš – Tiņģerē. / ▲4C3
 Zaķene – Īves pagastā. / △6B3
 Zariņi – Īvē. / ■7B3; F 10
 Zālīši – Īves pagastā. / □7C1
 Zeltiņi – Tiņģerē. / ■11D3
 Zemturi, **Vecā skola** – Tiņģerē. / □4D2; F 53, 54
 Ziedi – Fondenieku ciemā. / □3B3
 Ziediņi – Īvē. / ■7B3
 Ziemeļnieki – Īvē. / ■4D3
 Zirgaploks – Ķurbē. / ●1B2
 Zirgaploks – Ķurbē. / ○1A3
 Zirgaploks, **Granškalns** – Īvē. / ●7B3

Zvaigznes – Tiņģerē. / ■11B1; F 64
 Zveņģeldiķis – Īves pagastā. / △6B3
 Zviedru kapi – Īves pagastā. / § 8C1
 Zvirbuļi – Īves pagastā. / □8C1
 Zvirgzdiņi – Tiņģerē. / ■4C1
 Žīdu barakas, Žīdu nometne – Ķurbē. / □2C1
 Žīdu nometne, **Žīdu barakas** – Ķurbē. / □2C1

LATVIJAS NACIONĀLA BIBLIOTEKA



0302049986

**OBLIGĀTAIS
EKSEMPLĀRS**

3.



Laipni lūdzam "Laumu" dabas parkā!

■ Bišu taka - bišu valstības noslēpumi



- Ekspozīcijas
- Atrakcijas
- Dzīvu bišu apskate

- Biškopības produktu tirdzniecība
- Vaska sveču liešana

■ Augu taka - dekoratīvie augi lauku ainavā



- Ogu īves
- Ūdensrozes
- Rododendri

■ Aktīvā atpūta



- Telšu - sporta laukums
- Piknika - ugunsкура vietas
- Sporta taka

- Foto medības
- Velonoma
- Makšķerēšana



"Laumas"
 Īves pagasts, Talsu raj., LV-3261
 Darba laiks: 10.00 - 18.00
 (brīvdienas - pirmdienas)
 Tel.: 9477731 (Roberts)
 6403240 (Inga)



