ĒRGĻU NOVADA ZIŅAS

Ērgļu novada pašvaldības informatīvais izdevums Nr. 5 (66) 2012. maijs

ĪSSIŅAS PAR NORISĒM PAŠVALDĪBĀ

✓ 24. aprīlī Sausnējas pagastā un 25. aprīlī Ērgļu pagastā notika iedzīvotāju tikšanās ar pašvaldības speciālistiem un domes deputātiem. Konstruktīvā atmosfērā tika pārrunāts paveiktais iepriekšējā gadā, veikts ieskats nākotnes plānos. Pašvaldības darbinieki informēja par aktualitātēm, kas saistoši novada iedzīvotājiem, un atbildēja uz sapulces dalībnieku jautājumiem.

✓ 29.aprīlī notika velosezonas atklāšanas brauciens. Tā galamērķis bija dabas objekta – Velna klēpis – sasniegšana. Velobrauciena laikā varēja ielīst dižā Briežu ozola vidū, saskaitīt Igauņu elku liepu žuburus, izpētīt Kaķaraga priedes stumbru. Lai nokļūtu un atpūstos galamērķī, mežā iznāca sastapties ar lapsu, kuras ritenim vajadzēja piepumpēt riepu, aizmūjot pāri mitrākajām vietām līdz Nāružiņai, ar atbildēm nopelnīt smaidiņus no Meža kundzes un ar dziesmām par ūdeni beidzot tikt pie upītes akmeņu krāvuma. Velo braucējiem bija iespēja apskatīt noslēpumaino Velna aci. Pēc tik aktīvām nodarbēm visiem lieliski garšoja maltīte meža vidū. Paldies Paulai, Agitai un Mārim Lazdiņiem par izturību, Emmai Cerai par vispusīgo informāciju brauciena laikā! Paldies par atsaucību brauciena gatavošanā un aktivitāšu organizēšanā Initai Lapsai, Agitai Opincānei un Mārim Grīnbergam!

✓ Uzsākta Brāļu Jurjānu memoriālā muzeja "Meņģeļi" „Dziesmu kalna" atjaunošana. Darbus veic, lai pilnībā sagatavotos un uzņemtu viesus 2. jūnijā Latviešu sieviešu un vīru koru salidojumā un 8. jūlijā festivāla „Baltica 2012" pasākumā.

✓ PII "Pienenīte" grupu telpās uzsākts sanitārā bloka remonts.

✓ No 4. līdz 8. maijam Ērgļos viesojās Hanss van Borselens no Oststellingverfas pašvaldības Nīderlandē. Viesis apmeklēja pašvaldības iestādes, iepazinās ar paveikto. Tikšanās reizē tika pārrunātas iespējas jaunām sadarbības formām starp Ērgļu vidusskolu un internacionālo Roterdamas skolu, kā arī iespējamā vizītes programma viesiem no Holandes jūlijā.

✓ No 6. līdz 8. maijam Ērgļu novada pašvaldības domes priekšsēdētājs G.Velcis piedalījās starptautiskā ES projekta *PassReg* uzsākšanas sarunās Hannoverā, kurā Ērgļu pašvaldība piedalās sadarbībā ar Vides investīciju fondu. Galvenā projekta ideja, kā attīstīt un ieviest zemas enerģijas un pasīvo māju būvniecību Latvijā.

✓ Aprīlī uzsākts būvniecības process KPFI projekta "Ērgļu arodvidusskolas dienesta viesnīcas un mācību darbnīcas energoefektīva rekonstrukcija ar pasīvo ēku komponentiem" (līgums Nr. KPFI-5/11) ietvaros. Būvdarbu apjoms LVL 1018974,44.

Būvdarbu veicējs – personu apvienība SIA "Kvadrum" un SIA "Wesemann".

✓ Valsts meža dienests ar šā gada 1. maiju ir izsludinājis meža ugunsnedrošo laika posmu. VUGD atgādina, ka šajā laikā iedzīvotājiem aizliegts:

* kurināt ugunskurus mežā un purvos, izņemot īpaši ierīkotas vietas, kas nepieļauj uguns izplatīšanos ārpus šīs vietas;
* atstāt ugunskurus bez uzraudzības. Ugunskura vietu atstāj, kad uguns nodzēsta un gruzdēšana pilnīgi beigusies;
* nomest mežā, purvos vai uz tos šķērsojošiem ceļiem degošus vai gruzdošus sērkociņus, izsmēķus un citus priekšmetus;
* veikt mežā un purvos spridzināšanas darbus un organizēt šaušanas nodarbības, izņemot atbilstoši ierīkotas vietas;
* braukt ar mehāniskajiem transportlīdzekļiem pa mežu un purviem ārpus ceļiem, izņemot gadījumus, ja tas nepieciešams ugunsgrēka dzēšanai, palīdzības sniegšanai nelaimes gadījumos un meža apsaimniekošanai;
* ekspluatēt mežā, purvos vai uz tos šķērsojošiem ceļiem transportlīdzekļus un citus mehānismus ar bojātu iekšdedzes dzinēja gāzu izplūdes sistēmu;
* bez saskaņošanas ar Valsts meža dienesta mežniecību veikt jebkuru dedzināšanu, kas, radot dūmus, var maldināt uguns novērošanas darba veicējus.

2012. gada Lielās talkas veikums

„Brakos" talcinieki, nozāģējot sausos un kritušos kokus sakopa Pirtsgravu, izcirta krūmus. Iztīrītas gravu takas un avotiņš. Kritušie koki sagatavoti malkai.

Jumurdas pagastā talkā no krūmiem un lūzušiem kokiem attīrīja Kalna Dibenu robežakmeni un Ļaudonītes upītes tuvākās krastmalas.

Pielasīti 50 maisi ar atkritumiem pa ceļa Ērgļi- Jumurda -Cirsti ceļmalām.

PII "Pienenīte" darbinieki sakopa bērnudārza teritoriju, puķudobes un tuvāko apkārtni.

Pensionāru padomes cilvēki strādāja Skanskalniņā – nogrāba augšu, nogāzēs satīrīja zarus un drazu, atraka kāpnes.

Ērgļu vidusskolas audzēkņu, pedagogu un darbinieku kolektīvs sakopa nogāzi gar Ogres upes dambi.

Ērgļu pagasta talcinieki atbrīvoja no apaugumiem un kritalām taku uz dabas objektu „Velna klēpis" un tā apkārtni.

Sociālās aprūpes centra „Kastaņas" iedzīvotāji un darbinieki sakopa ābeļdārzu un ceļmalu.

Sausnējas pagastā iedzīvotāji talkoja pie parka ūdenstilpnes – „Mazās Daugaviņas". Sakārtota ugunsdzēsēju ūdens ņemšanas vieta, ūdenstilpnes apkārtne un parka teritorija. Pagastā pielasīti 100 maisi ar atkritumiem.

E. Cera, talkas koordinatore

Jura Jurjāna XIV Starptautiskais konkurss „Jaunais mežradznieks"

26. un 27. aprīlī Ērgļu saieta namā jau 14. reizi norisinājās konkurss "Jaunais mežradznieks". Atklāšanas ceremonijā savu sveicienu jaunajiem mūziķiem sniedza Linda Pētersone, Sintija Purviņa, Karīna Patkovska un vadītāja Ieva Vilnīte, kas kā ansamblis saucas – „Harmoniskais Trio".

Šogad konkursā piedalījās 21 jaunais izpildītājs no Lietuvas, Igaunijas un Latvijas mūzikas skolām.

Dalībniekus sveica žūrijas komisijas priekšsēdētājs, Jāzepa Vītola Latvijas mūzikas akadēmijas profesors Arvīds Klišāns un Brāļu Jurjānu biedrības priekšsēdētājs, viens no konkursa galvenajiem organizatoriem Mārtiņš Jauģietis. Katrs dalībnieks saņēma organizētāju sarūpētu dāvanu – piespraudi ar konkursa "Jaunais mežradznieks" emblēmu.

Konkursā Ērgļos neiztrūkstoši dalībnieki ir Lietuvas skolotāja Vilimanta Vitarta audzēkņi no Viļnas un Kauņas mūzikas skolām. Īpašs prieks, ka atzīstamus panākumus – 3. vietu savā vecuma grupā – ieguva Emīla Dārziņa mūzikas vidusskolas 9. klases audzēknis Reinis Jurkovskis, kas ir Madonas mūzikas skolas skolotāja Artura Kloppes audzēknis, bet tagad jau mācības turpina Rīgā.

Konkursa noslēgumā patīkamas emocijas sniedza laureātu sniegums kopā ar Madonas mūzikas skolas kamerorķestri diriģenta Mārtiņa Berga vadībā. 2012. gada konkursa „Jaunais mežradznieks" uzvarētāji:

A grupā:

laureāta nosaukums un pirmā vieta Gerdai Valatkevičai (Latvija),

laureāta nosaukums un trešā vieta Daugirdam Kulvičius (Lietuva) un Vairim Kovelam (Latvija).

B grupā:

laureāta nosaukums un otrā vieta Danielam Sabanskim (Latvija),

laureāta nosaukums un trešā vieta Eliise Tani (Igaunija),

I pakāpes diploms Jurgim Valentas (Lietuva),

III pakāpes diploms Hertai Indričai (Latvija).

C grupā:

laureāta nosaukums un pirmā vieta Reinim Sprūdem (Latvija),

laureāta nosaukums un trešā vieta Gedeminam Abaris (Lietuva).

I pakāpes diploms Dovilei Giršvildaitei (Lietuva) un Rihardam Tamra (Igaunija),

D grupā:

laureāta nosaukums un trešā vieta Artūram Krūmiņam (Latvija), Petram Brūzgam (Lietuva) un Reinim Jurkovskim (Latvija),

I pakāpes diploms – Hannesam Metssalu (Igaunija).

Paldies konkursa rīkotājiem: Brāļu Jurjānu biedrībai, Ērgļu novada pašvaldībai un Brāļu Jurjānu memoriālmuzejam "Meņģeļi".

Nākamajā gadā – 15.– jubilejas konkurss. Tas solās būt īpašs, jo aicināti tiks arī iepriekšējo konkursu uzvarētāji. Gaidīsim nākamajā gadā arī vairāk skatītājus. Tik daudz mežradznieku vienkop Ērgļos ir tikai vienreiz gadā – Jura Jurjāna konkursā "Jaunais mežradznieks"!

Sandra Avotiņa, kultūras darba organizatore speciāliste

Ērgļu novada pašvaldības domē

Pārskats par 2012. gada 26. aprīlī domes sēdēs pieņemtajiem lēmumiem

➤ Apstiprināja Ērgļu novada pašvaldības 2011.gada finanšu pārskatu.

➤ Apstiprināja grozījumus Ērgļu novada pašvaldības atlīdzības nolikumā.

➤ Pamatojoties uz Ērgļu novada Jumurdas pagasta teritorijas plānojumu, saskaņā ar Administratīvo teritoriju un apdzīvoto vietu likumu atcēla ciema statusu Ērgļu novada Jumurdas pagasta Vējavas ciemam un izmainīja adreses: no "Aizvēji", Vējava, Jumurdas pagasts, Ērgļu novads, LV-4844 pret "Aizvēji", Jumurdas pagasts, Ērgļu novads, LV-4844; no "Akācijas", Vējava, Jumurdas pagasts, Ērgļu novads, LV-4844 pret "Akācijas", Jumurdas pagasts, Ērgļu novads, LV-4844; no "Eglaine", Vējava, Jumurdas pagasts, Ērgļu novads, LV-4844 pret "Eglaine", Jumurdas pagasts, Ērgļu novads, LV-4844; no "Madaras", Vējava, Jumurdas pagasts, Ērgļu novads, LV-4844 pret "Madaras", Jumurdas pagasts, Ērgļu novads, LV-4844;no "Pilskalns", Vējava, Jumurdas pagasts, Ērgļu novads, LV-4844 pret "Pilskalns", Jumurdas pagasts, Ērgļu novads, LV-4844; no "Vilciņi", Vējava, Jumurdas pagasts, Ērgļu novads, LV-4844 pret "Vilciņi", Jumurdas pagasts, Ērgļu novads, LV-4844.

➤ Iznomāja Ērgļu novada pašvaldībai piederošo nekustamo īpašumu "Artēziskā aka Priežu ielā", platība 0,0353 ha.

➤ Apstiprināja zemes ierīcības projektus nekustamo īpašumu "Lejas Smiķi", kas atrodas Sausnējas pagastā, un "Rūķīši", kas atrodas Ērgļu pagastā, sadalīšanai.

➤ Izvērtējot daudzdzīvokļu mājas Kalna ielā 1, Ērgļos, Ērgļu pagastā, Ērgļu novadā dzīvokļu īpašnieku un īrnieka iesniegumu, nolēma , ka Ērgļu pagasta SIA „ŪDAS" ar 2012.gada 1. maiju izbeidz daudzdzīvokļu mājas Kalna ielā 1 apsaimniekošanu.

➤ Sakarā ar to, ka Ērgļu novada pašvaldības nekustamā īpašuma „Cīrulīši" 2011. gada 16.novembrī organizētā izsole atzīta par nenotikušu, nolēma ņemt Ērgļu novada pašvaldības bilancē nekustamo īpašumu "Cīrulīši", Sausnējas pagastā, Ērgļu novadā, kas sastāv no zemes vienības 12,7 ha platībā ar kadastrālo vērtību Ls 2398,- apmērā.

➤ Nolēma atbalstīt finansiāli Olgas Dundures grāmatas izdošanu, pašvaldībai iegādājoties grāmatas 100 eksemplārus Ērgļu novada reprezentācijas mērķiem.

➤ Nolēma atbalstīt finansiāli Latvijas 9.-10.klašu skolēnu konkursa „ECOSOLIS – par ilgtspējīgu būvniecību", kura fināla norises vieta ir Ērgļi, organizēšanu, piešķirot no pašvaldības budžeta līdzekļiem balvām Ls 334,50 apmērā.

➤ Izskatot Ērgļu novada pašvaldībai piedāvāto iespēju iegūt Vecumnieku novada domei piederošās SIA „Vidusdaugavas SPAAO" 459 kapitāla daļas un izvērtējot SIA „Vidusdaugavas SPAAO" darbību , finanšu rezultātus, kredītu saistības, dome nolēma nepieņemt Vecumnieku novada domes piedāvājumu.

➤ Apstiprināja grozījumus noteikumos par autotransporta un mobilo telefonu izmantošanu pašvaldībā.

Informāciju sagatavoja pašvaldības sekretāre **A.Rozenberga**

Ērgļu novada pašvaldības domes 2012. gada 29. marta saistošie noteikumi Nr.2 "Grozījumi 2008. gada 17. decembra saistošajos noteikumos Nr.11 "Par sociālās palīdzības pabalstu piešķiršanu Ērgļu novadā""

Izdoti saskaņā ar likuma "Par pašvaldībām" 43. panta pirmās daļas 13. punktu, Sociālo pakalpojumu un sociālās palīdzības likuma 3. panta trešo daļu, 35. panta trešo, ceturto un piekto daļu, Ministru kabineta 2010.gada 30. marta noteikumu Nr.299 "Noteikumi par ģimenes vai atsevišķi dzīvojošas personas atzīšanu par trūcīgu" 19.3. apakšpunktu.

Izdarīt Ērgļu novada pašvaldības domes 2008. gada 17. decembra saistošajos noteikumos Nr.11 "Par sociālās palīdzības pabalstu piešķiršanu Ērgļu novadā" šādus grozījumus:

1. Papildināt otrās nodaļas 5.daļu ar d) apakšpunktu šādā redakcijā:

"d) atsevišķi dzīvojoša un citur dzīvesvietu deklarējuša bērna vecāka sniegtais atbalsts ģimenei vērtējams kā ne mazāks par valstī noteikto minimālo uzturlīdzekļu apmēru mēnesī katram bērnam."

2. Papildināt otro nodaļu ar 12. un 13. daļu šādā redakcijā:

"12) Saistošie noteikumi nosaka kritērijus, kad, novērtējot ģimenes vai atsevišķi dzīvojošas personas (turpmāk tekstā – ģimenes (personas) atbilstību trūcīgas ģimenes (personas) statusam, tās īpašumā vai tiesiskajā valdījumā esošā zeme, mežs un ēkas nav uzskatāmi par īpašumu.

13) Par īpašumu, papildus Ministru kabineta noteikumos par ģimenes (personas) atzīšanu par trūcīgu noteiktajiem, neuzskata:

a) zemi un/vai mežu, kura kadastrālā vērtība nepārsniedz 1000 latus;

b) ēkas, kuras netiek klasificētas kā dzīvojamās ēkas, kurās nav dzīvojamo telpu (pastāvīgai vai sezonas rakstura dzīvošanai) un kuras ir funkcionāli piederīgas dzīvojamajai ēkai (pirts, klēts, nojume, siltumnīca, ēka dārza inventāra, materiālu un sadzīves priekšmetu glabāšanai u.tml.)".

3. Izteikt trešās nodaļas 3.1.punkta 3. daļu šādā redakcijā:

"3) Pabalstu garantētā minimālā ienākumu līmeņa nodrošināšanai aprēķina, piešķir un izmaksā saskaņā ar Latvijas Republikas Ministru kabineta 2009.gada 17. jūnija noteikumiem Nr. 550 „Kārtība, kādā aprēķināms, piešķirams, izmaksājams pabalsts garantētā minimālā ienākumu līmeņa nodrošināšanai un slēdzama vienošanās par līdzdarbību".

4. Papildināt trešās nodaļas 3.2. punkta 3.2.1. apakšpunktu ar 11. daļu šādā redakcijā:

"11) Personai un viņa ģimenes locekļiem ir pienākums līdzdarboties ar dzīvokļa pabalstu saistītā lēmuma pieņemšanas procesā, parakstīt vienošanos par līdzdarbību, kurā noteikts šo pienākumu apjoms un izpildes laiks, un aktīvi iesaistīties līdzdarbības pienākumu pildīšanā.

Ja persona atsakās pildīt vai nepilda līdzdalības pienākumus, sociālais dienests personai atsaka izmaksāt dzīvokļa pabalstu līdz šo pienākumu izpildīšanas brīdim."

5. Aizstāt trešās nodaļas 3.3. punkta 3.3.3. apakšpunkta 1.daļā skaitli „85%" ar " 75%".

6. Papildināt trešās nodaļas 3.3. punkta 3.3.5. apakšpunkta 1 daļas pirmo teikumu šādā redakcijā:

"un 12 mēnešus faktiski dzīvo deklarētajā pamata dzīvesvietā"

7. Izteikt sestās nodaļas 1 daļu šādā redakcijā:

"1)Kārtība, kādā pabalstu izmaksā:

a) pabalstu saskaņā ar Ērgļu novada pašvaldības sociālā dienesta vai Ērgļu novada pašvaldības domes lēmumu izmaksā skaidrā naudā pēc saraksta vai pēc klienta vēlēšanās pārskaita uz viņa bankas kontu, pamatojoties uz Ērgļu novada pašvaldības domes priekšsēdētāja rīkojumu."

Ērgļu novada pašvaldības domes 2012. gada 29. martā pieņemto saistošo noteikumu Nr.2 "Grozījumi 2008. gada 17. decembra saistošajos noteikumos Nr.11 "Par sociālās palīdzības pabalstu piešķiršanu Ērgļu novadā"" paskaidrojuma raksts

Sadaļas nosaukums	Sadaļas paskaidrojums
1. Projekta nepieciešamības pamatojums un satura izklāsts	Saistošo noteikumu grozījumi nosaka Ērgļu novada pašvaldības domes apstiprinātā budžeta ietvaros piešķiramo sociālo pabalstu veidus un apmērus, pabalsta pieprasīšanas, novērtēšanas, piešķiršanas un izmaksas kārtību personām (ģimenēm), kurām ir tiesības saņemt šos pabalstus. Saistošo noteikumu grozījumi (turpmāk tekstā noteikumi) izstrādāti, pamatojoties uz Sociālo pakalpojumu un sociālās palīdzības likuma 35.panta trešo, ceturto un piekto daļu, un nosaka un paredz sekojošo: nosaka kritērijus, kad, izvērtējot ģimenes atbilstību trūcīgā statusam, īpašums netiek ņemts vērā; paredz vecāka finansiālo atbildību bērna uzturēšanā; nosaka konkrētu laika periodu, kurā jaundzimušā pabalsta pieprasītājam jābūt faktiski nodzīvojušam novadā; nosaka pabalstu pieprasītāja līdzatbildību savas problēmas risināšanā; nosaka lielumu, pēc kura aprēķina minimālo pensijas apjomu, no kura sākot pensionāram apmaksā daļu ārstēšanās izdevumu.
2. Informācija par plānotā projekta ietekmi uz pašvaldības budžetu	Noteikumi neparedz palielināt budžeta izdevumus, saglabājot tos iepriekšējā gada līmenī, taču tas atkarīgs no kopējās situācijas valstī un trūcīgo personu (ģimeņu) skaita pašvaldībā.
3. Informācija par plānotā projekta ietekmi uz uzņēmējdarbības vidi pašvaldības teritorijā	Nav attiecināms.
4. Informācija par administratīvajām procedūrām	Informāciju par noteikumu piemērošanu var saņemt Ērgļu novada pašvaldības sociālajā dienestā. Noteikumu projekts neskar administratīvās procedūras.
5. Kā tiks nodrošināta normatīvā akta izpilde	Jaunas institūcijas netiks radītas un esošo institūciju funkcijas netiks paplašinātas. Noteikumi tiks publicēti informatīvajā izdevumā „Ērgļu Novada Ziņas" un pašvaldības mājaslapā internetā www.ergli.lv
6. Informācija par projekta apspriešanu	Noteikumu projekts apspriests Ērgļu novada pašvaldības sociālo, izglītības un kultūras jautājumu komitejas sēdē un publicēts Ērgļu novada pašvaldības mājaslapā internetā www.ergli.lv.

Pašvaldības domes priekšsēdētājs **G.Velcis**

Saimnieciskā dzīve novadā

Pie Aigas Laubes ģimenes "Baltiņos"

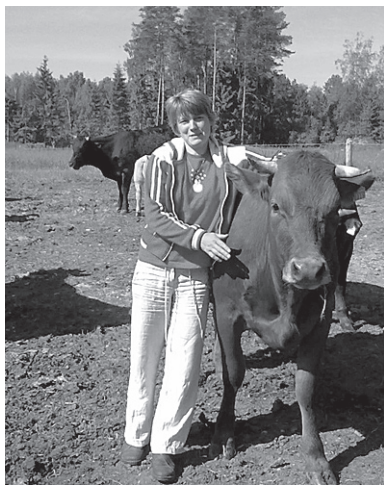

Bioloģiska saimniecība, kur izaudzē un kur ir iespējams iegādāties dažādus bioloģiski audzētus lauku labumus bez starpniekiem, tas ir pats labākais, ko var darīt savas un savu tuvinieku veselības labā – lietot tīrus un veselīgus pārtikas produktus.

Šoreiz ceļš ved uz Jumurdas pagasta „Baltiņiem", kur dzīvo un saimnieko Laubes dzimta. Jau pa lielu gabalu ir pamanāmas ziedošas puķu dobes. Sagaida smaidīgā un enerģiskā saimniece Aiga. Aicināju sniegt nelielu ieskatu par savu saimniecību un saimniekošanas metodēm, kā arī par ģimeni.

Aiga pēc specialitātes ir diplomēta dārzkope, vīrs Jānis – celtnieks, dēls Niks – automehāniķis, strādā servisā. Meita Santa beigusi vidusskolu – pašreiz liels palīgs vecākiem saimniecībā. Meita Laura mācās Rīgā, Dizaina un mākslas vidusskolā – būs apģērbu dizainere.

1991. gadā apprecējos un sāku dzīvot pie vīra vecākiem, palīdzēju zemnieku saimniecībā. Kad nāca pasaulē bērni, audzināju savus 3 bērniņus un palīdzēju pieskatīt arī radu bērnus. Audzēju zemenes, tā ir mana sirdslieta un bizness.

2006.gadā, kad sākās pieteikšanās uz platību maksājumiem, lai saņemtu MLA, vajadzēja konkrētas lopu vienības uz ha. Un tad tika izlemts, ka jāveido pašiem sava saimniecība. Ņēmām no vecāku zemnieku saimniecības savas 3 gotiņas un telēnus,vedām uz savām zemes platībām.

Lai piesaistītu un apgūtu ES piedāvāto finansējumu, vajadzēja lauksaimniecisko izglītību. SIA LLKC Madonas Lauku konsultāciju birojs organizēja kursus 1. līmeņa lauksaimniecības pamatu apgūšanai. Apmeklēju šos kursus un ieguvu apliecību. Apguvu apmācības kursus bioloģiskajā lauksaimniecībā un ieguvu sertifikātu. SIA LLKC Madonas Lauku konsultāciju birojs organizēja apmācības netradicionālo dzīvnieku un augu audzēšanā. Ieguvu sertifikātu.

Saimniekojot daudz jākārto papīri, kas saistīti ar grāmatvedību, un bez zināšanām ir grūti, tāpēc apmeklēju BUTS piedāvātos maksas kursus 1.līmeņa grāmatvedības apgūšanai. Apmeklēju arī rīkotos seminārus un piedāvātās mācības, jo interesē viss jaunākais.

No 2007. gada strādājam ar bioloģiskām lauksaimniecības attīstības saimniekošanas metodēm. Tika izstrādāts un apgūts ES piedāvātais atbalsta projekts DNS pārstrukturizācija. Par šiem līdzekļiem iegādājāmies lopus, uzcēlām nojumi, izveidojām aplokus. Pateicoties ES un valsts atbalstam, mēs varam dzīvot un saimniekot. Specializējamies gaļas lopu audzēšanā, pašreiz ir 30 gabali. Audzējam nedaudz zemenes, kur tiek iesaistīta visa ģimene. Mums daudz palīdz mūsu vecāki.

Ir izveidojusies laba sadarbība ar Jumurdas muižu. Vasarā notiek dažādi pasākumi – tiek rīkotas kāzas, man laicīgi iedod sarakstiņu, uz kuru laiku ir vajadzīga mūsu produkcija. Piegādājam zaļumus, zemenes, tomātus un gurķus. Tā ir tik forša sajūta un gandarījums, ka kādu ar savu darbu vari iepriecināt ar svaigu un tīru produkciju. Arī bērni ir novērtējuši mājās izaudzēto. Gaida vecāsmātes audzētos gurķus un tomātus, jo tie ir visgaršīgākie un veselīgākie, nav piesārņoti ar ķimikālijām. Vīramāte tur 3 slaucamās govis. Pienu pārstrādājam mājās pašpatēriņam: krējumā, sviestā un biezpienā. Turam arī vistas.

Stādus audzējam paši un arī pārdodam, tā atpelnot sēklas un plēvi siltumnīcām. Ar saviem spēkiem esam visu sagādājuši, neesam ņēmuši kredītus. Ir visa vajadzīgā tehnika, tas ir tieši tik daudz, lai justos neatkarīgi un savā saimniecībā visus darbus varētu padarīt paši. Tehnika ir diezgan nolietojusies. Pagājušajā gadā iesniedzām projektu 11. kārtas ES atbalstam lauksaimniecības attīstībai „Lauku saimniecību modernizācija" siena vālotāja iegādei.

Mūsu sarunā iesaistās Jānis, pastāsta par savām sirdslietām. Tā ir zivkopība. Ir ierīkoti dīķi, kur audzē karpas, labi padodas mazuļu audzēšana. Vēl tikai jāsataisa sūkņu sistēma, jāiegādājas jaudīgi sūkņi, lai ziemā neslāptu zivis. Nākotnes ieceres ir atjaunot dzirnavas un dzirnavās ierīkot zivju māju ar baseiniem un audzēt karpu mazuļus.

Savas zināšanas papildina, apmeklējot SIA LLKC Madonas nodaļas rīkotos seminārus un piedaloties pieredzes apmaiņas braucienos.

Aigai patīk dzīvot laukos. Pie lopiņiem uz ganībām brauc ar velosipēdu, jo tā var izjust skaisto dabu, to dzīvīgumu, kas ir visapkārt, var labāk dzirdēt putnu dziesmas, sajust svaigo gaisu un zemes smaržu, ir arī veselīgi. Tas dod tādu spēku,enerģiju un brīvības sajūtu. Iekšējo sakārtotību un spēku dod svētdienas dievkalpojumi Ērgļos, kurus apmeklē kopā ar bērniem.

Aiga ir laba saimniece, cep garšīgas kūkas, šīs prasmes pārmantotas no mammas.

Sirdslieta ir puķkopība, pašreiz pie mājas krāšņi zied dažādu šķirņu narcises un tulpes, vēlāk lilijas un daudz dažādu citu puķu. Patīk, ka apkārt ir sakārtotība un katrai lietai sava vieta, bet tam ir vajadzīgs liels darbs un daudz laika. Nevar sēdēt, rokas klēpī salicis, un gaidīt, ka būs vai kāds cits to izdarīs. Ir pašiem jāiet un jādara. Aiga pēc rakstura ir cīnītāja. Un ar laiku iecerētais tiks sasniegts.

Novēlu lai, visiem kopā draudzīgi saimniekojot, izdodas sasniegt iecerēto. Veselību, enerģiju, izturību, raitu ikdienas soli un darba prieku!

Diāna Suščenko,
Lauku attīstības speciāliste

Realizē Eiropas Lauksaimniecības fonda projektus

Latvijas Lauku attīstības programmā 2007.-2013. gadam Eiropas Lauksaimniecības fonda lauku attīstībai lauku attīstības programmas pasākuma „Lauksaimniecībā neizmantojamās zemes pirmreizēja apmežošana" ietvaros 2010. gadā biedrība "Vidzemes augstienes meži" palīdzēja vairākiem meža īpašniekiem uzrakstīt projektus, kuri tika izvērtēti un atbalstīti. Finansējuma trūkuma dēļ to realizāciju uz laiku apturēja.

Šogad lauksaimniecībā neizmantotajās zemēs tiek stādīti bērzi un egles, kas veidos plantāciju mežu. Velta Kurzemniece savā īpašumā "Silakalni" kopā ar meitu Ilvas un Ilutas ģimenēm iestādīja 5280 eglītes un 3520 bērzus, kas izaudzēti stādaudzētavās, ir sertificēti.

Stādījums vasarā vairākas reizes jākopj, lai zāle stādiņus nenomāc. Tikai rudenī , kad Valsts Meža dienests pārbaudīs stādījumu kvalitāti un atzīs par labu esam, meža īpašniekam LADs izmaksās publisko finansējumu.

Plantāciju mežu šopavasar ierīkoja arī "Gārsēnu" īpašumā – 3,7 ha un īpašumā "Jaunzemji".

Biedrības "Vidzemes augstienes meži" valdes priekšsēdētāja **Biruta Nebare**

ĒN Skolu Ziņas

Ērgļu novada skolu izdevums 2012. gada MAIJS Nr. 5 (102)

Redakcijas sleja

Sveiks, dārgais lasītāj!

Paskaties aiz loga, kas tur notiek. Vai redzi dzīvību un rosību sev visapkārt?

Jā, pavasaris ir pašā plaukumā, augi spēji dzen jaunās lapas un ziedus, kuru saldi lipīgā smarža sāk piepildīt gaisu un ar pat mazāko pūsmiņu nonāk arī tavā istabā, kur kairina ar savu smagnējo uzmācību, atgādinot, ka vasara ir tuvu. Nemaz nemanīsim, kā pienāks siena laiks, rudens un kārtējā ziema.

Jo ilgāk katrs no mums dzīvo, jo šķietami ātrāk rit laiks. Paiet dienas, nedēļas, mēneši un gadi, un pagātne pamazām izdziest, atstājot vien attālas nojautas atmiņas nostūros. Tā ir, un diemžēl laiks mums nav žēlīgs, bet tieši tādēļ katra no mums dotajām dienām ir jāizbauda un jānovērtē, jo, vismaz es, mūža nogalē pārdomājot savu dzīvi, vēlos sacīt, ka esmu ko paveikusi. Nav svarīgi, vai esi kļuvis par pazīstamu rakstnieku vai par gādīgu ģimenes cilvēku, vai varbūt gudru skolotāju, galvenais ir, lai tu pats izbaudi to, ko tu dari. Un pat ja maizes darbs nav tava kaislība, spēj atrast laiku tam, kas iepriecina un pilnveido tev pašam tuvā veidā.

Skola ir tā vieta, kur mums tiek sniegta iespēja pilnveidot savas zināšanas pēc iespējas vairāk nozarēs, lai, to beidzot, mēs būtu daudzpusīgas un pasauli izzināt gribošas personības. Ne katram šī vieta ir zināšanu templis, viens to ciena, cits nicina. Bet beigās tomēr tā ir vieta, kur lej mūsu prasmju pamatus, lai būtu vieta, kur būvēt stabilas zināšanu sienas un katras personas individualitātes jumtu. Jo, lai cik liela personība arī katrs no mums būtu, ir taču zināms, ka māju sāk celt no pamatiem, nevis no jumta. Tādēļ visiem ir jāiemācās cienīt cita darbs. Jo, ja tu necienīsi citus, tad nevari gaidīt, ka pats tapsi godāts.

Šis ir pēdējais aktīvais mācību mēnesis skolā pirms vasaras brīvlaika, tādēļ jaunieši ir sarosījušies. Šajā numurā varēsit lasīt par to, kā skolēni ir pārstāvējuši skolu dažādos konkursos un iesaistījušies organizācijās, veikuši pētnieciskos darbus, cīnījušies par uzvarām skolas pasākumos un daudz ko citu.

Ir īstais laiks, kad sākt rosīties pagalmos un dārzos, pagozēties svaigajā gaisā saules pielietajās pēcpusdienās. Noteikti, kad aiz loga raisās pļavu ziedi un šalko vējš, negribas ķerties pie darba, bet izbaudīt mieru un harmoniju. Bet, ja darbi netiks uzsākti, tad rudenī tie ievilksies, un pēkšņa salna tad var gadīties lielākais drauds. Tādēļ vēlu atrast enerģiju un radošuma garu, lai pilnveidotu sevi un vidi sev apkārt, tā nodrošinot gan prāta, gan dabas augļus.

Krista Kalniņa

Īszīņas

- **3. maijā –** skolēnu domes pasākums „Superklase"
- **10. maijā** – Mātes dienas pasākums „Zīmēju māmiņu"
- **18. maijā** – Pēdējais zvans 9. un 12. klasei
- **19. maijā** – Muzeja nakts Brakos un Meņģeļos
- **24. maijā** – Veiksminieku pasākums
- **25. maijā** – Mazie dziesmu un deju svētki „Danči vasarai"
- **26. un 27. maijā** – 3.- 4. kl. un 6. kl. deju kolektīvu festivāls „Latvju bērni danci veda" Ventspilī
- **30. maijā** – pārgājiens, radošās darbnīcas, teātra izrāde Brakos
- **16. jūnijā plkst. 18.00** – 9. klases izlaidums
- **22. jūnijā plkst. 18.00 –** 12. klases izlaidums

2011./.2012. m. g. Madonas reģiona olimpiāžu dalībnieki un rezultāti

N.p.k	Vārds, uzvārds	Klase	Mācību priekšmets	Skolotājs	Rezultāti
1.	Ilmārs Suveizda	9.	Bioloģija	B. Kaļva	3.vieta
2.	Dace Pētersone	12.	Vēsture	I. Rone	3.vieta
3.	Marta Suveizda	10.	Krievu valoda	R. Saleniece	2.vieta
4.	Krišjānis Kallings	9.	Fizika	A.Ieleja	Atzinība
	Krišjānis Kallings	9.	Ķīmija	I.Eņģe	1.vieta
5.	Marija Andra Rudzīte	9.	Ķīmija	I.Eņģe	2.vieta
	Marija Andra Rudzīte	9.	Matemātika	O. Elksne	Atzinība
6.	Gunta Pūce	10.	Matemātika	M. Picka	Atzinība
7.	Ralfs Bolzans	3.	Vizuālā māksla	V. Veipa, D. Zača	3.vieta
8.	Monta Masaļska	4.	Vizuālā māksla	V. Veipa, S. Stankeviča	Atzinība
9.	Madara Salnīte	5.	Vizuālā māksla	V. Veipa	Atzinība
10.	Santa Helēna Pedele	8.	Vizuālā māksla	V. Veipa	Atzinība
11.	Laine Vīgube	9.	Vizuālā māksla	V. Veipa	2.vieta
12.	Jānis Serovs	4.	Matemātika	S. Stankeviča	3.vieta

Mūsu skolēni tika uzaicināti arī uz valsts olimpiādēm – Ilmārs Suveizda (bioloģijā), Marija Andra Rudzīte (vēsturē), Dace Pētersone (vēsturē), Marta Suveizda (krievu valodā).

Rezultātus apkopoja mācību pārzine **Maiga Picka**

Latvijas 36. skolēnu zinātniskajā konferencē

No 20. aprīļa līdz 22. aprīlim Rīgā notika Latvijas 36. skolēnu zinātniskā konference. Kopumā 419 skolēni bija pieteikuši 354 darbus. Viņu vidū bija arī Ērgļu vidusskolas 11. klases skolnieks Jānis Semjonovs.

Kāds ir tavs zinātniski pētnieciskā darba temats? Kādēļ tu izvēlējies savu darbu veidot tieši par šādu tēmu?

– Mana zinātniski pētnieciskā darba nosaukums ir „Stikla veidi un to fizikālās īpašības". Šo tēmu man ieteica fizikas skolotāja, darba vadītāja Anna Ieleja. Izvēlējos arī tāpēc, ka par stiklu var veikt dažādus salīdzinošos eksperimentus.

Kā tev veicās ar darba izstrādes procesu – gan teorētisko, gan arī pētniecisko daļu?

– Izstrādājot darbu, ar teorētisko daļu nekādas problēmas neradās, jo vajadzēja meklēt informāciju dažādos avotos, atlasīt būtiskāko. Pētnieciskajā daļā arī nebija nekādu sarežģījumu, bet tas prasīja vairāk laika, jo, veicot eksperimentus, vajadzīgs noteikts laiks, piemēram, viens eksperiments bija nedēļu garš. Citus eksperimentus izstrādāju kopā ar skolotāju brīvdienās skolas fizikas kabinetā, un tas bija interesanti.

Kādas bija tavas sajūtas, prezentējot darbu Madonā, Valmierā un Rīgā? Kādas atšķirības bija vērojamas prezentējot savu darbu šajās pilsētās, piemēram, kā atšķīrās vērtētāju attieksme, tavi rezultāti, kāda veida darbi katrā vietā dominēja vairāk?

– Pēc prezentācijas skolā mans darbs tika izvirzīts uz Vidzemes reģiona skolēnu zinātnisko darbu konferenci Valmierā. Braucot uz Valmieru, biju uztraucies, jo pirmo reizi kaut ko tādu darīju. Kad bijām aizbraukuši uz Valmieru, bija kāds laiciņš jāuzgaida, un tad sākās atklāšana. Pēc atklāšanas bija jādodas uz savām sekcijām. Uztraukums pārgāja, kad iegāju klasē, kur notika prezentācija. Fizikas sekcijā prezentēja 11 darbus no dažādām Vidzemes skolām. Tos vērtēja 3 žūrijas locekļi. Valmierā manu darbu novērtēja ļoti labi, un es tiku izvirzīts uz valsts konferenci Rīgā.

Nākamais lasījums bija Madonā, starpnovadu konferencē, uz kuru es braucu ar tādu kā vienaldzīgu attieksmi, jo tas neietekmēja to, vai mans darbs tiks virzīts kaut kur tālāk. Tā vairāk bija pieredzes iegūšana. Uztraukuma man nebija, diezgan labi noprezentēju darbu, žūrija uzdeva tikai pāris jautājumu.

Braucot uz Rīgu, vajadzēja iepriekš sagatavot plakātu, kura izmēri 2 x 1,05 m. Ar plakātu sākumā radās grūtības, jo arī skolotājai nebija pieredzes, kā to taisīt, un īpaši norādījumi netika doti. Konsultējāmies ar skolotāju Ievu Rotu. Dodoties uz Rīgu, man bija ļoti liels uztraukums, jo vairs nebija kā Valmierā vai Madonā, ka rāda prezentāciju uz ekrāna, te bija jāprezentē darbs pie plakāta. Konference notika trīs dienas. Pirmās dienas sākumā vajadzēja uzlikt plakātu. Kad bijām ar skolotāju uzlikuši plakātu, es pastaigāju un aplūkoju citu darbus, pavisam fizikas sekcijā bija 28 darbi. Pamanīju, ka daži darbi ir mana līmeņa, kas izstrādāti skolas kabinetos, bet citi savus darbus bija pildījuši augstskolu laboratorijās un par darba konsultantiem ņēmuši profesorus, citus augstskolu mācību spēkus. Tad es sapratu, ka lielas izredzes uz kādu vietu man nav. Pirmajā dienā individuāli darbus nāca skatīties studenti, skolēni un augstskolu pasniedzēji. Uzdeva jautājumus, uz kuriem bija jāatbild, kaut kas jāpaskaidro. Otrā diena bija īstā diena, jo tad darbus nāca vērtēt žūrija. Es biju ļoti uztraucies. Man vajadzēja ilgi gaidīt, kamēr vērtētāji nāks pie manis, un pa to laiku jau viss uztraukums bija pārgājis. Kad beidzot pienāca mana kārta, tad es mierīgi noprezentēju savu darbu. Rīgā es nekādas godalgotās vietas neieguvu, bet manu darbu novērtēja labi un es ieguvu jaunu pieredzi. Trešajā dienā bija konferences noslēgums un dažu godalgoto darbu prezentācija.

Ko tu būtu darījis citādāk, ja šāds darbs būtu jāveido vēlreiz? Kādēļ?

– Ja man būtu vēlreiz jāstrādā mans darbs, tad droši vien veiktu nedaudz citādāk dažus eksperimentus, bet kopumā īpaši es neko nemainītu.

Ko tu ieteiktu citiem, kuri vēl tikai ir ķērušies pie ZPD veidošanas?

– Citiem, kas vēl raksta zinātniski pētniecisko darbu, es ieteiktu darīt visu laicīgi un veikt dažādus eksperimentus, nevis tikai aptaujas, kā to daudzi praktizē.

Kā tev izdevās saglabāt mieru un pārliecību, prezentējot savu pētījumu?

– Īsti nezinu, kā man izdevās saglabāt mieru, jo neliels uztraukums bija visu laiku, bet, kad sāku prezentēt, tad jau viss bija labi. Palīdzēja arī skolotājas atbalsts.

Gribu pateikt lielu paldies skolotājai, darba vadītājai Annai Ielejai. Paldies skolotājai Ievai Rotai par palīdzību plakāta noformēšanā. Un vēl paldies mūsu skolas absolventam, LU 1. kursa studentam Raitim Ļebedevam par gida lomu, jo konference notika dažādās LU fakultāšu ēkās gan Rīgas centrā, gan Pārdaugavā. Paldies arī mammai, īpaši par materiālo atbalstu.

Uz **Kristas Kalniņas** jautājumiem atbildēja **Jānis Semjonovs 11.**

Jāņa Zālīša Sausnējas pamatskolas aktualitātes

Katrai darbavietai pēc zināma darba posma ir jāveic padarītā izvērtējums, jāizvirza uzdevumi turpmākajam darbam. Sausnējas pamatskolai kopš akreditācijas 2006. gadā aizritējuši 6 darba gadi. Šajos gados skolas kolektīvs lielu vērību veltīja darbam pie akreditācijas komisijas ieteikumu īstenošanas.

2011./2012. mācību gada sākumā uzsākām darbu pie skolas pašvērtējuma veikšanas. Katru gadu pavasarī Sausnējas skolas vecāki atbild uz anketu jautājumiem par skolas darbu. Šo aptauju rezultāti tiek ņemti vērā, plānojot un organizējot skolas turpmāko darbu, kā arī veicot skolas pašvērtējumu. Tāpat arī skolēni katra mācību gada beigās, atbildot uz anketu jautājumiem, tiek iesaistīti skolas darba pašvērtēšanā. Mācību priekšmetu skolotāji katra mācību gada beigās veic pašvērtējumu, kurā ir ietverti ieteikumi skolas darba pilnveidošanai. Pašvērtējuma ziņojums tika apspriests un apstiprināts skolas pedagoģiskās padomes sēdē, apspriests skolas padomē, saskaņots ar Ērgļu novada pašvaldības priekšsēdētāju Guntaru Velci.

Skolas akreditācija notika, pamatojoties uz Ministru kabineta 2010. gada 14. septembra noteikumiem Nr.852 „Kārtībā, kādā akreditē vispārējās un profesionālās izglītības programmas, izglītības iestādes un eksaminācijas centrus " 51.punktu.

2012. gada aprīļa beigās, pateicoties katra skolēna, vecāka, skolotāja, skolas darbinieka atbildīgajai attieksmei pret veicamajiem pienākumiem, tika akreditēta Sausnējas pamatskola un 3 izglītības programmas.

Skola saņēma akreditācijas dokumentus: izglītības iestādes akreditācijas lapu, pamatizglītības programmas kods 21011111 lapu, speciālās izglītības programmas izglītojamiem ar mācīšanās traucējumiem kods 21015611 akreditācijas lapu, speciālās izglītības programmas izglītojamiem ar garīgās attīstības traucējumiem kods 21215811 akreditācijas lapu.

Paldies skolēniem, vecākiem, skolotājiem, skolas darbiniekiem par ieguldīto darbu, izpildot kārtējā mācību gada uzdevumus, iepriekšējās akreditācijas komisijas ieteikumus un darbu, ko ieguldījāt, gatavojoties kārtējai skolas akreditācijai.

Šogad sadarbībā ar Ērgļu vidusskolu projekta „Atbalsts jauniešu sociālās atstumtības mazināšanai Ērgļu novada izglītības iestādēs" Sausnējas pamatskolā 2.semestrī skolotāja palīga pienākumus uzsāka pildīt Elita Leiboma, darbnīcu vadītājas pienākumus –Vita Zariņa.

Skolu informatizācijas projekta ietvaros sadarbībā ar Ērgļu vidusskolu Sausnējas pamatskola ir saņēmusi otru interaktīvo tāfeli, divus portatīvos datorus. Ieguvēji, protams, skolēni – būs interesantākas mācību stundas, lielāka iespēja saņemt skolotāja atbalstu, darbnīcās apgūt dažādas dzīvē noderīgas lietas.

Šogad katrs 2.-9. klases skolēns veica un prezentēja zinātniski pētniecisko darbu.

Skolēniem, skolotājiem, skolas darbiniekiem, vecākiem novēlu daudz jaunu, radošu ideju, spēku un izturību, katram veicot savus darba pienākumus.

A. Dombrovskis, Sausnējas pamatskolas direktors

Zinātniski pētniecisko darbu lasījumi Sausnējas skolā

18. aprīlī J. Zālīša Sausnējas pamatskolā notika mazo zinātniski pētniecisko darbu lasījumi. Piedalījās arī Ērgļu vidusskolas un Vestienas pamatskolas skolēni ar saviem darbiņiem.

Ērgļu vidusskolas skolēni – Niks Grīnbergs, Lauma Kodola, Lilita Saulīte, Undīne Saleniece, Edijs Vasks, Dārta Dalbiņa, Jēkabs Purviņš iepazīstināja klausītājus ar ļoti interesantām tēmām par pareizu uzturu un ēšanu, par to, kādas E vielas ir pārtikas produktos. Darbu vadītāja – skolotāja Sandra Konovalova.

Ciemiņi no Vestienas – Zane Zembaha klausītājiem sniedza interesantus faktus par zirgiem, bet Ivo Freimanis bija iedziļinājies mūsu tautas folkloras mantojumā. Darbu vadītāja – skolotāja Sarmīte Tipaine.

Pašmāju cītīgākie darbu veidotāji – Alens Kārlis Kārkliņš (darba vadītāja – skolotāja Sanita Brimerberga) ar lielu atbildības sajūtu stāstīja par trušiem, Aivija Vestfāle klausītājiem lika aizdomāties par tādu augu kā alveja – cik mēs par to zinām un kur var šo augu izmantot.

Paldies visiem par ieguldīto darbu un tiksimies nākamgad Ērgļos!

Sarme Kantāne, Jāņa Zālīša Sausnējas pamatskolas skolotāja

Konkursa „Vēsture ap mums" fināliste – Agnija Vaska

„Vēsture ap mums" ir starptautisks skolēnu radošo un pētniecisko darbu konkurss. Latvijā to rīko Vēstures skolotāju biedrība sadarbībā ar starptautisko Eustory tīklu, kas šobrīd aptver 24 valstis (Eustory – History Network of Young Europeans). Konkursa mērķis ir veicināt skolēnu interesi par savas zemes vēsturi, kā arī kritiskās domāšanas, avotu analīzes prasmju un radošo spēju attīstīšana.

Šā gada konkursa tēma bija „Prom no mājām". Skolā darbu rakstīja visi 10. -12. klases skolēni. Daudzi no viņiem pastāstīja interesantus faktus par dažādu paaudžu ģimenes locekļu, paziņu pieredzēto trimdā, izsūtījumā, darba meklējumos ārzemēs. Uz Rīgu darbus nosūtīja 10. klases skolnieces Marta un Agnija. Agnijas radošais darbs „Vēstule manam vecvectēvam" guva žūrijas ievērību, un 5. maijā viņai tas bija jāprezentē konkursa finālā Kara muzejā.

Savu darbu Agnija veidoja, balstoties uz vēstulēm, kuras vecvectēvs rakstījis ģimenei no izsūtījuma. Izpratni par viņa likteni meitene parādīja vēstules formas darbā. „Rakstot Tev, esmu daudz ko ieguvusi ne tikai informatīvi, bet arī emocionāli. Esmu labāk izpratusi Tavu, mana vecvectēva, un visu pārējo latviešu dzīvi tagadējās Krievijas (kādreizējās Padomju Savienības) teritorijā. Ja es nebūtu rakstījusi šo darbu, iespējams, es nemaz neuzzinātu, kā un kāpēc Tu nonāci izsūtījumā, visu par to. Tu ar savām izjūtām, likteni vēl vairāk atspoguļoji, kā latvieši cieta, esot izsūtījumā."

Prezentāciju Agnija papildināja ar vecvectēva mīļāko dziesmu „Mazais pasta balodītis". Galīgo rezultātu uzzināsim tikai 26. maijā, kad notiks visu dalībnieku kopīgs pasākums Rīgas Latviešu biedrības nama Baltajā zālē. Tajā vecvectēva dziesmu Agnija izpildīs visiem klausītājiem. Bez tam finālistiem ir iespēja pretendēt uz dalību starptautiskajā nometnē Vācijā vai Igaunijā. Tāpēc Agnijai vēl jāsagatavo par sevi videoreklāma angļu valodā, kura jānosūta Eustory pārstāvim. 26. maijā pēc diskusijas ar interesentiem tiks paziņoti arī šī konkursa rezultāti. Turēsim īkšķus par Agniju!

Indra Rone, vēstures skolotāja

Kā zivs ūdenī...

Beidzot... Viņš ir klāt! Ilgi kavējies pavasaris, kas mūs silda, uzdrošina, satrauc un mudina.

Sevišķi tos, kas tuvojas skolas slieksnim ar mūžīgo jautājumu – ko darīt tālāk? Ticiet man, arī es pirms gada biju diezgan lielā neizpratnē par savu tālāko skološanos. Un tad visu to skolu sarakstā, uz kurām metu aci, pēkšņi uzradās vēl viena, RISEBA (Rīgas Starptautiskā ekonomikas biznesa administrācijas augstskola). Aiz tik sarežģītā nosaukuma slēpās arī tā fakultāte, kura mani ļoti interesēja – audiovizuālā mediju māksla. Tagad, kad pagājis gandrīz mācību gads, varu teikt, ka mana izvēle bija pareizā, jūtos te kā zivs ūdenī, īstajā vidē, kas ir ļoti radoša un iespējām bagāta.

Tātad studēju kino un TV režiju, producēšanu, operatora darbu, scenāriju veidošanu, aktiermeistarību, fotomākslas pamatus, apgaismošanas principus, lietišķo angļu valodu, mākslas vēsturi u.c. priekšmetus.

Man ne prātā neienāca, ka jau pirmajā kursā mācību prakses laikā varēšu piedalīties Latvijas TV1 seriāla „Savējie" filmēšanā kā skaņu operatora asistente, apgūt aktiermākslu pie Jaunā Rīgas teātra galvenās režisores Māras Ķimeles un apmeklēt ģenerālmēģinājumus šajā teātrī, izburties cauri fotografēšanas knifiem pie viena no labākajiem Latvijas fotogrāfiem Jāņa Deinata, filmēties mācību filmās vecāko kursu īsfilmās.

Kaut gan šī ir jauna fakultāte (pirmais izlaidums būs tikai 2013. gadā), iespēju šeit ir ļoti daudz – pierādi sevi un darbojies, ko es arī daru – esmu augstskolas pašpārvaldes locekle un organizēju dažādus pasākumus skolas ietvaros.

Mūsu fakultātē mācās arī sabiedrībā pazīstami mūziķi, piemēram, dziedošās dvīnes – māsas Drozdovičas, Emīls Balceris ir mans kursabiedrs, pašpārvaldē darbojos kopā ar Ingemāru Muktupāvelu, Zigfrīda Muktupāvela dēlu.

Droši varu teikt, ka šī ir lielu iespēju augstskola, kur tiek piedāvāti dažādi projekti, prakses iespējas, starptautiskās programmas, tāpēc, ja tevi interesē radoša, mākslinieciska un darbīga vide, nāc un mācies RISEBA!

Elīna Taškāne

8.klašu erudīti tiekas Sausnējā

27. aprīlis bija īpaša diena Sausnējas pamatskolas 8.klases skolēniem. Šogad mēs savā skolā uzņēmām ciemiņus – tradicionālā starpnovadu skolu 8. klašu skolēnu komandu konkursa „Erudīts 2012" dalībniekus. Uz konkursu ieradās skolēni no kaimiņu novadiem: Ogres novada Taurupes vidusskolas, Kokneses novada Pērses pamatskolas, Ogres novada Meņģeles pamatskolas, Pļaviņu novada ģimnāzijas Odzienas filiāles. Arī mūsējie – Ērgļu novada Jāņa Zālīša Sausnējas pamatskolas 8. klases komandas dalībnieki – bija gatavi konkursam.

Jāatzīst, ka daudz pūļu veltīju konkursa sagatavošanas darbam, lai viss būtu labā līmenī. Mūsu skolā jau bija noticis „Erudīts 2008", un man ļoti noderēja iepriekšējā darba pieredze.

Jautājumus visos 15 mācību priekšmetos sagatavoja Sausnējas skolas pedagogi. Konkursa gaitā komandām bija jāsniedz atbildes uz 30 jautājumiem, katrā priekšmetā 2 jautājumi. Konkurss notika 3 kārtās, starpbrīžos starp kārtām ar interesi uzklausījām skolēnu apsveikumus pārējām komandām. Priekšnesuma vadmotīvs – „Nekur nav tik labi kā mājās..." Visi apsveikumi bija interesanti un saistoši, jo katra komanda ar lepnumu stāstīja par savu novadu un pagastu. Paldies ciemiņiem par pavasarīgajām dāvanām! Konkurss noritēja veiksmīgi, bez pārpratumiem. Žūrijas sastāvā darbojās visu skolu skolotāji, kuri vērtēja atbildes un skaitīja punktus.

Konkursa 3.kārta noslēgusies, paēstas garšīgas pusdienas skolas ēdnīcā, apskatīta mūsu skola un tās apkārtne. Nu ir īstais laiks nelielām sportiskām aktivitātēm! Sporta skolotājs Ivars Teteris piedāvāja komandām interesantus uzdevumus – gan prātam, gan spēkam. Par veiksmīgu startu varēja nopelnīt konfektes, un sacensību noslēgumā katra komanda bija sakrājusi saldās balvas. Arī žūrija savu darbu paveikusi, punkti saskaitīti, rezultāti zināmi. Skolas direktors Andris Dombrovskis paziņo rezultātus, apsveic komandas un pasniedz diplomus un pateicības.

1. vietu izcīnīja Pļaviņu novada Odzienas filiāles komanda, 2. vietā – Jāņa Zālīša Sausnējas pamatskolas komanda, bet 3. vietā – Pērses pamatskolas skolēni.

Paldies visiem dalībniekiem par atsaucību un piedalīšanos konkursā! Paldies kaimiņu novadu skolu pedagogiem par godprātīgu darbu žūrijā! Paldies direktoram par līdzdalību pasākumā! Paldies mūsu 8.klases komandas dalībniekiem: Artūram Ļaksam, Raivim Orlovam, Salvim Račikam, Kristeram Vinkam. Puiši labi tika galā ar visiem pienākumiem un turējās godam!

Nākamgad 8. klašu skolēni tiksies Odzienas skolā, lai turpinātu tradīcijām bagāto konkursu. Lai visiem astotajiem veiksmīgs mācību gada noslēgums!

Skolotāja **Elita Leiboma,** 8.klases audzinātāja Jāņa Zālīša Sausnējas pamatskolā

Vecāku padome saka „Paldies!"

Mācību gads tuvojas noslēgumam, un mēs visi kopā klātienē vecāku atbalsta grupas sēdē vairs netiksimies līdz pat rudenim, tādēļ Vecāku padomes vārdā pateicos ikvienam, kas aktīvi iesaistījās Ērgļu vidusskolas ikdienā un arī svētkos!

Liels prieks par jūsu atsaucību Vecāku nedēļas aktivitāšu maratonā „Visi putni kopā!", jo šis bija tieši Vecāku padomes īstenots pasākums, sākot ar nosaukuma ideju līdz pat uzvarētāju, kuri šoreiz bija itin visi, apbalvošanai. Izveidojām maratona koncepciju, nominācijas atraktīvajiem diplomiem, kuru noformējumu radījām, sadarbojoties ar Skolēnu domi. Uzraudzījām maratona norisi un arī paši piedalījāmies tā aktivitātēs, jo jautrus un āķīgus uzdevumus vecāku komandām sagatavoja un dalībnieku atbilstību dažādām nominācijām (piem., atjautīgākie, čaklākie, sportiskākie, runātīgākie, utml.) vērtēja tieši skolēni un viņu klašu audzinātāji.

Pēc tam aicinājām visus uz mūsu izveidoto vecāku kafejnīcu skolas multimediju centrā, kur varēja dziedāt sirdij tuvas dziesmas ģitāras pavadībā, omulīgi tērzēt pie tējas tases klusas fona mūzikas skaņās un pavērot dažādus videoieskatus no skolas pasākumiem un to aizkulisēm. Arī bērniem bija sagādāti atspirdzinoši dzērieni, kur veldzēt slāpes pēc jautrām dejām diskotēkā. Par piemiņu vecākiem par viņu vadītajām mācību stundām Vecāku nedēļas ietvaros dāvinājām pašgatavotus suvenīrus – grāmatzīmes. Par to visu liels paldies jāsaka arī mūsu pašu atsaucīgajiem Ērgļu vidusskolas skolēnu tētiem un mammām.

Šis pasākums mums vēlreiz apliecināja, ka pirms kāda laika Skolas padomē radusies doma par dziedošo ģimeņu koncertu Vecāku nedēļas noslēguma pasākumā noteikti varētu izdoties, jo Ērgļu vidusskolas bērnu vecāki prot, var, grib un nebaidās piedalīties dažādu atraktīvu ideju realizācijā. Lai mums izdodas!

Ir sākusies velosezona un tuvojas peldēšanas sezonas sākums, tādēļ aicinām jūs, vecāki, atgādināt saviem bērniem par drošu uzvedību uz ceļiem, pie un uz ūdeņiem, un it sevišķi – pārvietojoties ar velosipēdu. Lūgums neļaut bērniem līdz 12 gadu vecumam bez pieaugušā klātbūtnes braukt ar velosipēdu ārpus dzīvojamām zonām un māju pagalmiem! Precīzāku informāciju par velobraukšanas noteikumiem var izlasīt interneta vietnē **failiem.lv/vecakupadome.**

Rūpējoties par mūsu bērnu drošību, arī šogad Vecāku padomes brīvprātīgā palīdze Inita Lapsa ir parūpējusies par velosipēdistu kursiem un tiesību iegūšanas iespējām. Vairāk informācijas – pie Skolēnu domes pārstāvjiem.

Saistībā ar to, ka salīdzinoši bieži (pēc Ērgļu policijas inspektoru informācijas) Mazās skolas tuvumā uz ielām izveidojas bīstamas iespējamas avārijas situācijas sākumskolas skolēnu uzvedības dēļ uz ielas braucamās daļas, iepriekšējā Vecāku atbalsta grupas sēdē nolēmām Ērgļu vidusskolas padomes vārdā uzrakstīt iesniegumu pagasta padomei ar lūgumu izvērtēt iespēju par skolēnu drošības palielināšanu Rīgas ielas un Oškalna ielas krustojumā. Iesniegums ir nodots adresātam.

Turpinām Ērgļu vidusskolas videoarhīva papildināšanu sadarbībā ar „Mana Filmu Studija" videooperatoriem. Šajā mēnesī tiks filmēts Mātes dienai veltītais koncerts „Es uzzīmēju māmiņu".

Vēlreiz paldies vecāku atbalsta grupai un arī visiem pārējiem vecākiem par līdzdalību, par atsaucību, ierosinājumiem, jautājumiem un kopādarbošanās prieku! Ja jums rodas kādas idejas, pārdomas vai vēlaties izteikt savu viedokli, droši rakstiet uz **antradica@inbox.lv.**

Ceram uz jūsu atbalstu arī nākamajā mācību gadā un vēlam veiksmi visiem, palīdzot saviem bērniem sagatavoties mācību gada noslēguma pārbaudes darbiem un eksāmeniem.

Antra Diča-Milne, Ērgļu vidusskolas Vecāku padomes pārstāve

Iespēja, kas jāizmanto – dalība Jauniešu Saeimā

Pieteikumu Jauniešu Saeimai atradu pavisam nejauši internetā. Lai kandidētu vēlēšanās Jauniešu Saeimā, bija jāraksta sava ideja kādā no jomām: Izglītība un kultūra, Veselības un sociālā aizsardzība, Tautsaimniecības attīstība, Tiesiskuma stiprināšana, Es un Eiropas Savienība un Mana ideja Latvijai. Es ilgi domāju, kurā jomā es varētu rakstīt, un beigās izdomāju, ka rakstīšu Izglītības un kultūras jomā.

Balsošana notika Jauniešu Saeimas mājas lapā, kur savu balsi katrs varēja atdot tikai vienu reizi, bet varēja pārdomāt un nodot kādam citam savu balsi. Pēc balsojuma arī noteica, ko pirmo trīs vietu ieguvēji darīs, jo piešķīra vēl papildus amatus. Tā kā balsojumā es ierindojos trešajā vietā, tad man zvanīja un piedāvāja būt par balsu skaitītāju, un es piekritu. No sākuma īsti nezināju, kas būs jādara, taču notika daudz vienkāršāk, nekā biju domājusi.

Ieejot pa Saeimas durvīm, es biju ļoti satraukusies, bet jau pēc kāda laiciņa jutos pavisam labi. No paša rīta balsu skaitītājiem izstāstīja, kā ir jāskaita balsis un ka jābūt ļoti uzmanīgai, skaitot balsis. Tā kā balsu skaitītājiem ik pa brīdim būs jāceļas kājās un jāskaita balsis, tad teica, ka vajag apsēsties tā, lai var visu ātri izdarīt, un es pavisam netīšām apsēdos Valda Zatlera vietā. Viss notika kā īstajā Saeimas sēdē. Sākumā dziedājām valsts himnu, un sēdi vadīja Solvita Āboltiņa. Pēc pirmās sēdes devāmies uz savām komisijām, un izlozes kārtībā noteica, kurā komisijā katrs būs, es biju Tautsaimniecības attīstības komisijā. Lai gan no sākuma man nepatika, bet beigās es domāju, ka bija pat labi. Otrā sēde bija daudz nopietnāka, jo apskatījām, kas no deklarācijām ir pieņemtas un kuras nav. Pēc kāda brītiņa sākās debates, un divas reizes mēs balsojām, vai slēgt debates, jo neiekļāvās ieplānotajā laikā, un tieši tādēļ viss beidzās vēlāk, nekā bija paredzēts. Dienas nobeigumā visi Jauniešu Saeimas deputāti devās uz Sarkano zāli, kur Solvita Āboltiņa katram iedeva pateicības rakstu.

Piedalījos arī Jauniešu Saeimas piedāvātajā eseju konkursā, kurā bija jāraksta ideja Latvijas jauniešu sadarbībai ar ASV. Lai gan no sākuma es nevēlējos rakstīt, jo bija jāraksta angļu valodā un tas man

likās ļoti grūti, taču beigās uzrakstīju un pat necerēju, ka tikšu uzaicināta uz ASV vēstniecību tikties ar ASV vēstnieci Latvijā Džūditu Gārberi.

Šīs dienas, kad vienā dienā es biju Saeimā un otrā dienā biju ASV vēstniecībā, man ļoti ilgu laiku paliks atmiņā, jo tā bija neizmirstama pieredze, ko es iesaku katram izmantot. Tikai tagad es saprotu, cik grūti ir būt deputātam un izlemt, kas būtu labākais visiem. Es vēlos arī nākamgad piedalīties un ceru, ka būs vēl kāds dalībnieks no Ērgļu vidusskolas.

Beate Zlaugotne 9.

"Skolas Ziņu" turpinājums nākamajā lpp.

"Skolu Ziņas"
Redaktores –Kristīne Ikerte 12. kl., Krista Kalniņa 12. kl. Izdevējs: Ērgļu novada dome. Adrese: Rīgas iela 10, Ērgļi, Ērgļu pagasts, Ērgļu novads, tel.64871299. Iespiests: SIA "Madonas poligrāfists", Madonā, Saieta laukumā 2a. Metiens 550 eksemplāri

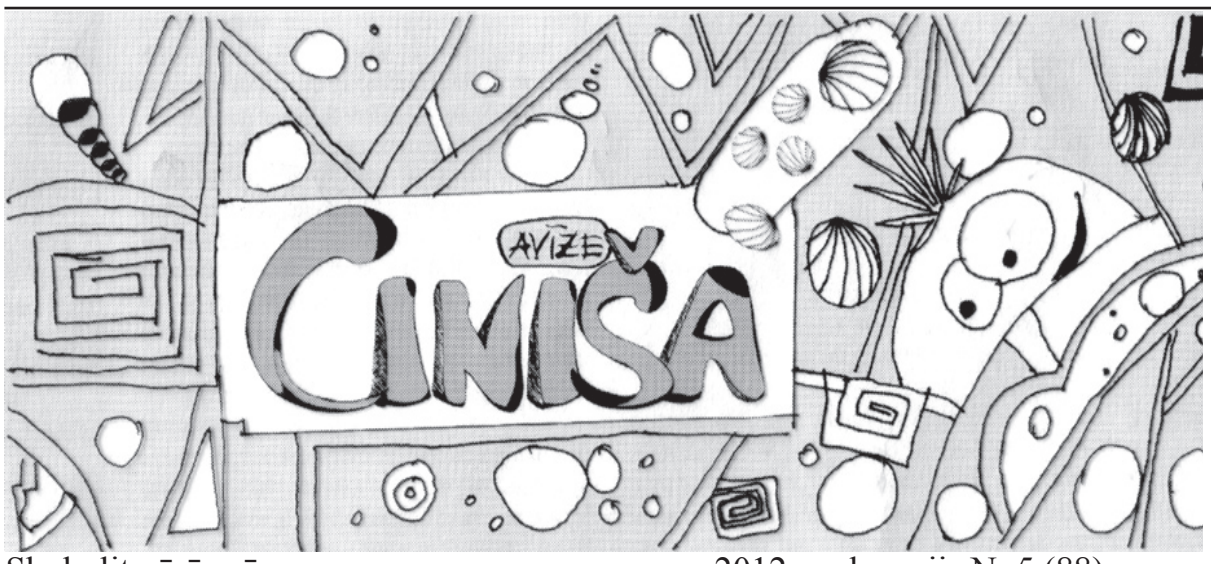

Skolu literārā avīze 2012. gada maijs Nr.5 (88)

"Skolas Ziņu" turpinājums

Superklase 2012 fināls

Visu 2011./2012. mācību gadu Ērgļu vidusskolas 5. – 12. klases skolēni, piedaloties skolēnu domes rīkotajos pasākumos, dekorējot klasi un popularizējot skolas vārdu ārpus tās, varēja krāt punktus, kuru skaits galu galā noteiktu, kura klase ir ieguvusi šogad atdzimušā pasākuma SUPERKLASE 2012 titulu.

Šis pasākums savu augstāko punktu sasniedza 3. maija pēcpusdienā, kad Ērgļu vidusskolas teritorijā tika rīkots klašu konkursa fināls, kurā iegūtie punkti kādai no komandām bija noteicošie ceļā uz uzvaru.

Tas tika organizēts pēc līdzīga principa kā Vecāku nedēļas noslēguma pasākums – bija desmit kontrolpunkti, kuros klasēm bija jāpilda dažādi uzdevumi. Katrai klašu komandai tika piešķirta lapa ar apmeklējamo punktu secību. Manuprāt, lielisks veids, kā pasākumā saglabāt organizētību, no domes puses – kārtējais solis pretim izaugsmei.

Katra klase izveidoja savu komandu, kurā bija trīs zēni un trīs meitenes, un sākumā tās visas prezentēja sagatavoto komandas karogu, saukli un talismanu.

Kopumā sagatavotie saukļi bija samērā interesanti, tie acīmredzot atbilda katras komandas nostājai un stilam, piemēram, 5. klases: „Piektie vislabākie!", 8. klases: „Mēs esam foršākie un labākie, mēs ēdam Roltonus, lai uzaudzētu muskuļus!", 11. klases: „Mēs esam malači, pretinieki kabači, samīdīsim kabačus – pabarosim malačus!" 12. klases: „Spēks ir spārnos!" un citi.

Daļa no kontrolpunktiem atradās skolas iekštelpās – bibliotēkā, foajē, bet daļa ārpus tās – hokeja laukumā, futbola laukumā, uz soliņiem, pie skolas. Tajos darbojās gan aktīvie skolēnu domes pārstāvji, gan arī viņu palīgi no citām klasēm.

Kā tika pārbaudītas klašu komandas? 1. uzdevums – „Atrodi grāmatu" – skolēniem bija jāatrod, kurā grāmatā atrodas vai ko nozīmē – eksakto zinātņu termins, svešvārds un latviešu rakstnieka citāts. 2. uzdevums– „Zini vai mini!"– jāatbild uz jautājumiem par aktualitātēm sportā, mūzikā un mākslā. 3. uzdevums– „Varavīksne!" – jāizkrāso zīmējums varavīksnes krāsās. 4. uzdevums – „Uzmini nu!" – dažādas mīklas atjautīgiem prātiem. 5. uzdevums – „T – stafete"– sportiskā garā komandai jāveic uzdevumi, izmantojot tādus elementus kā velosipēds, ķerra, basketbols. 6. uzdevums – „Ģenerāltīrīšana" – komandai jāsavāc un jāpārvieto dažādi priekšmeti. 7. uzdevums – „Militārā stafete " – līdzsvars, roku spēks un ātrums. 8. uzdevums – „Zābaku mešana" – vairākas reizes apgriežoties ap savu asi, jāspēj iemest zābaku vārtos. 9. uzdevums – „Domā!" – filozofiski un āķīgi jautājumi. 10. uzdevums – „Novēlē!" – jāraksta pozitīvi novēlējumi konkurējošajām komandām.

Par SUPERKLASI 2012 kļuva 8. klase, 2. vietu ieguva 9. klase, bet 3. vietu – 12. klase. Pārējās komandas saņēma pateicību par piedalīšanos, un tas taču arī ir galvenais – piedalīties.

Kopumā var secināt, ka patiešām tika pārbaudīta skolēnu atjautība, fiziskā sagatavotība un pāri visam komandas spēja sadarboties dažādās situācijās. Šāda veida pasākumi noteikti palīdz stiprināt klašu kolektīvus un uzturēt jauniešos cīņassparu!

Krista Kalniņa 12.

Zelta Zivtiņas čempionāts 2012 8. klases skatījumā

Kas jūsu klasi šogad pamudināja piedalīties Zelta Zivtiņas rīkotajā konkursā?

– Mūs iesaistīties ZZ čempionātā pamudināja pagājušā gada fantastiskās emocijas. Jau, pērnajā gadā piedaloties, jutām – mūsu klase saliedējas. Tādēļ piedalījāmies. Mēs vienkārši sapratām, ka mums nav citas izvēles. Mums taču ir jānes arī savas skolas vārds, lai to sadzird daudzi jo daudzi! Mērķis bija saliedēt savu klasi, gūt tās neaprakstāmās emocijas un, protams, arī tikt uz finālu!

Kāda ir jūsu klases komandu vienojošā simbolika, kāda ir tās nozīme kopumā un jums pašiem?

– Šogad vienojošais simbols bija bizbizmārīte. Talismans arī bija mazais kukainītis. Tas mums atnesa veiksmi! Mēs bijām vienoti ar melniem t – krekliem visiem: gan zēniem, gan meitenēm. Lai vairāk izceltos, mēs palūdzām sarkanos svārkus ar pumpiņām, kas saskanēja ar mūsu talismanu. Zēniem sataisījām melnus tauriņus ar mazu, sarkanu tauriņu vidū. Pilnīgi visām meitenēm tika sapītas franču bizes, lai saprastu, ka mēs esam ļoti saliedēta klase. Mums arī bija karogs ar uzrakstu „Ērgļi". Kāpēc Ērgļi, ja jau esam bizbizmārītes? Tāpēc, lai parādītu mūsu piederību, ka mēs esam tās īpašās bizbizmārītes no Ērgļiem.

Kāds bija jūsu pirmais uzdevums, lai vispār gūtu iespēju piedalīties reģionālajā atlasē? Kā jums veicas ar tā realizēšanu?

– Mūsu pats, pats pirmais uzdevums bija pieteikt klasi šajās sacensībās. Kad klase tika pieteikta, mēs uzzinājām, ka mums jāveido atraktīvs video sveiciens Latvijas olimpiešiem. Mūsu klasei bija jāveido video sprinterim Ronaldam Arājam. Ar video filmēšanu gāja visādi. Domājām, ko tajā parādīt, ko pateikt. Kad bija radušās pāris idejas, sākām filmēt. Rezultāts izdevās lielisks, tikām uz pusfinālu.

Pastāsti sīkāk, kas jums bija jāsagatavo Madonas pusfinālam?

– Gatavojoties doties uz pusfinālu, mums bija uzdevums – izdomāt vārdus ZZ čempionāta himnai. Melodija jau bija dota, tai mums bija jāsacer vārdi. Pašu izdomātajiem vārdiem vajadzēja padomāt arī melodiju, jo mums pašiem himna jāiedzied pusfināla studijā. Dziedāšanas melodiju, veidu un sadalījumu mainījām vairākas reizes, līdz nonācām pie ideālā varianta. Protams, arī sporta stundās patrenējāmies, pamēģinājām veikt arī dažus uzdevumus, kādi varētu būt pusfinālā.

Kā noritēja pasākums, kas bija tā vadītāji?

– Pasākums noritēja noteiktā secībā: klases reģistrēšana, pārstāvju sanāksme, gājiens, atklāšana. Mums iedeva sarakstu, kādā secībā jāveic visi 11 uzdevumi. Daži uzdevumi bija līdzīgi kā pagājušajā gadā, bet arī bija jauni un pārsteidzoši uzdevumi. Nevar tā izstāstīt, kas bija jādara, jo tas ir pašam jāredz. ZZ čempionātu vadīja komiķis Jānis Kalniņš un SMS čempionātu Mārcis Feldbergs.

Kā jums patika tā kopējā atmosfēra? Un kādas bija jūsu izjūtas, uzzinot rezultātus? Vai bijāt gaidījuši tik augstu novērtējumu?

– Kopējā atmosfēra – WOW! Jau tuvojoties Madonai, pārņēma veselīgs uztraukums, bet pēkšņi – pļukš – izkūpēja gaisā pēc pirmā uzdevuma. Uztraukums mūs sāka pārņemt apbalvošanas laikā. Apbalvoja citu skolu klases par labākajiem sasniegumiem kādā jomā, bet mūs tā arī neizsauca. Mēs pat nepamanījām, kad sāka apbalvot finālistus… Pēkšņi izsauc mūs kā 4. vietas ieguvējus, un mēs tiekam uz finālu. Tas viss notika tik ātri, ka nespējām to aptvert. Pirms sekundes stāvam gariem ģīmjiem, un te pēkšņi smaids un prieka asaras. Mums jau bija aizdomas, ka tiksim finālā. Šogad mēs bijām kārtīgi sagatavojušies un līdzi paņēmuši sporta skolotāju Ivaru Budzi.

Ko jūs plānojat, lai spētu izcelties un parādīt sevi no labākās puses finālā Rīgā?

– O, domas ir dažādas, kā ar tērpu palīdzību varētu izcelties, bet tomēr svarīgākais ir, kā sportiskajā un gudrības veidā izcelties. Mēs noteikti trenēsimies, vingrosim un sekosim līdzi jaunumiem.

Vai šāda veida pasākumi, tavuprāt, saliedē jūs kā vienotu klases kolektīvu, kādēļ?

– Protams, ka saliedē!!! Es un mana klase iesakām piedalīties, pat ja negūst labu labos rezultātus, bet galvenais ir piedalīties. Jau piedaloties, klase ir uzvarētāji paši sev. Ja klase vēlas saliedēties, tad šis pasākums ir lieliska iespēja, jo pēc pieteikšanās nemaz nav citas izvēles. Piespiešanās darboties, vēlme tiekties uz augšu, sasniegt labākos rezultātus – saliedē.

Tā kā nākamgad nevarēsim piedalīties, mēs ļoti ceram uz to, ka no mūsu skolas kāda klase pieteiksies un tiks uz pusfinālu, pēc tam arī uz finālu. Ja būs nepieciešams, mēs viņus piespiedīsim!

Uz **Kristas Kalniņas** jautājumiem atbildēja **Santa Helēna** Pedele 8.

Konkurss "Olimpiskais Ekobuss Londona 2012"

Latvijas Olimpiskā komiteja un tās atbalstītāji, tuvojoties 30. Vasaras olimpiskajām spēlēm Londonā, organizēja Olimpiskās un vides izglītības konkursu skolēniem "Olimpiskais Ekobuss Londona 2012".

Piedalīties šajā konkursā pamudināja mūsu klases audzinātāja Olga Elksne. Gribējām izmēģināt ko jaunu, tādēļ arī pieteicāmies.

Autobuss bija jāveido ekoloģisks, līdz ar to gribējām pateikt, ka sportot un ēst veselīgi ir ļoti svarīgi!

Vissarežģītākais process autobusa veidošanas laikā bija tā detaļu salikšana kopā. Pirms tam vēl lūdzām klasesbiedrus izveidot skices. Visas skices bija diezgan labas, taču nevarējām tās visas savietot uz viena autobusa, tādēļ no katras skices paņēmām kādu labāko ideju un attēlojām to uz autobusa. Laika palika arvien mazāk, tādēļ nācām uz skolu Lieldienu brīvdienās, lai apgleznotu busiņu. Krāsošanas diena bija ļoti jautra! Brīnums, ka netika apkrāsota visa klase, jo otas mētājās kur nu kurā, un krāsas bija sastopamas gandrīz uz katra galda. Apraksts tika veidots gandrīz pašā pēdējā dienā, taču bija pietiekoši labs!

„Zaļu" mēs savu autobusu padarījām, uzzīmējot veselīgus dārzenīšus, kuri sporto. Tika uzzīmēti bokseri gurķīši, virves vilcēji zirņi un banāns, svarcēlājs sīpols un citi. Uzzīmējām arī koku, kura zaros atradās dažāds sporta inventārs.

Tika veidots video, par kuru bija jābalso mājaslapā www.draugiem.lv, un ziņots radiem un draugiem par to, ka piedalāmies konkursā.

Veidojot šo autobusu, mēs kļuvām nedaudz saliedētāki un radošāki. Beidzot mēs varējām izpausties kā īsti mākslinieki!

Sabīne Solovjova 6.

Par konkursu mēs uzzinājām skolā. Piedalīties tajā mūs mudināja audzinātāja Indra Rone. Šis konkurss mums ļāva parādīt savas gleznošanas, zīmēšanas prasmes, ekoloģisko domāšanu un komandas sadarbošanās spējas. "Olimpiskais Ekobuss Londona 2012" palīdzēja paplašināt zināšanas par ekoloģisku dzīvesveidu.

Par paša autobusa dizainu sākumā domas krasi atšķīrās, bet tad mēs visi salikām galvas kopā un izdomājām ideālu dizainu, kurā tika iesaistīti simboli un ekoloģiskās krāsas, līdz ar to tas atbilda konkursa nosacījumiem.

Pats ekobuss tapa aptuveni sešās stundās, ar smagu darbu un domāšanu mēs nonācām pie jauka gala rezultāta. Sākumā mēs uzskicējām uz tā detaļām zīmējumu, tad salikām to kopā un visbeidzot sākām gleznot. Visi darbi bija sadalīti atbilstoši pēc spējām un tā, lai katram būtu kāds mazs pienākums. Labi bija tas, ka neviens nesēdēja malā un nesūdzējās, ka kaut ko nemāk, bet visi centās, cik spēka, lai autobuss iznāktu ideāls. Kad tas bija gandrīz pabeigts, visi jau bija noguruši un nespējām vairs neko padarīt, bet, lai sasniegtu to, ko vēlējāmies, padoties nevarēja. Pabeidzot ekobusu, mēs secinājām, ka tas ir iznācis pat labāks, nekā mēs cerējām.

Sākumā aprakstu veidot bija ļoti grūti, domas atkal dalījās, nevarējām izdomāt, kā pastāstīt galveno. Kad visi kopā sākām diskutēt, radās jaunas un vienojošas idejas. Aprakstu salikt kopā mums palīdzēja skolotāja. Manuprāt, galvenā konkursa doma bija rosināt cilvēkus pievērsties ekoloģiskam dzīvesveidam.

Lai tiktu tālāk, centāmies piesaistīt balsotājus. Un, pateicoties tiem cilvēkiem, kas balsoja par mums, mēs tikām otrajā kārtā, uz ko nemaz necerējām. Lai iekļūtu finālā, mēs centāmies iesaistīt balsošanā vēl vairāk cilvēku, jo katra balss ir svarīga. Visi balsotāji bija pretimnākoši un ar prieku centās mums palīdzēt tikt tālāk.

Piedalīšanās šajā konkursā deva mums iespēju nest Ērgļu vidusskolas vārdu Latvijas mērogā un parādīt citām pilsētām savas radošās prasmes, kā arī iemācīja mums labāk komunicēt un saprasties vienam ar otru.

Maira Antēna 8.

Brīvo laiku varam pavadīt, kopā strādājot un atpūšoties

Siltā un saulainā 25. aprīļa pēcpusdienā Ērgļu arodvidusskolas projekta Nr. 20 11/0052/1DP/1.2.2.4.2/11/APIA/VIAA/092 „Atbalsts jauniešu sociālās atstumtības mazināšanai Ērgļu novada izglītības iestādēs" atbalsta grupa – Inita, Evija un es – Kristīne ar jauniešiem– devāmies uz Ērgļu novada pašvaldības brāļu Jurjānu memoriālo muzeju „Meņģeļi". Tā kā šis ir talku mēnesis, tad jaunieši vēlējās savu roku pielikt, lai atbalstītu tos, kuri veic izglītojošu un audzinošu darbu.

Ierodoties muzejā „Meņģeļi", mūs sagaidīja vadītāja Ieva Vilnīte un darbiniece Inta Daliba.

Pirms sākām strādāt, ar ēdienu gatavošanas darbnīcas vadītāju Venetu sagatavojām šašliku. Sagriezto vistas gaļu ielikām ātrajā marinādē, lai pāris stundas iemarinējas. Iegūtās zināšanas par vienkāršo un garšīgo recepti noderēs turpmāk, rīkojot jauku izklaidi pie dabas.

Kopīgi ar Mārtiņu Dūdumu, skolas saimniecisko darbu vadītāju, puiši zāģēja ziemas stiprajā vējā sagāzušos kokus, meitenes lasīja sakritušos zarus. Jauniešiem kopīgi sadarbojoties, darbi veicās no rokas, sejās parādījās prieks, vēlme atgriezties un vēl kādu reizi pastrādāt.

Pēc talkas uzzinājām, ka šeit ir dzīvojuši mūzikas pamatlicēji – Andrejs, Juris un Pāvuls Jurjāni, kuri savam vecākajam brālim Pēterim arī iemācīja spēlēt mežragu, metāla pūšamo instrumentu. Stallī apskatījām senos piena rīkus, zirglietas

ESF
EIROPAS SOCIĀLAIS FONDS
EIROPAS SAVIENĪBA
IEGULDĪJUMS TAVĀ NĀKOTNĒ

un Jurjānu dzimtas koku. Apskatījām un novērtējām melno – dūmu pirtiņu. Prieks bija dzirdēt audzēkņu viedokli par to, kāpēc satrupējis ir apakšējais ēkas guļbaļķu vainags, kas to izraisīja, ko un kā vajadzētu darīt. Klētī apskatījām aušanas piederumus. Paši mēģinājām iejusties brāļu Jurjānu tēlos. Pirmie četri izvēlējās katrs savu metāla pūšamo instrumentu. Klausoties norādījumus, centāmies tajā iepūst. Kā nu kuram gāja, to vislabāk zina viņi paši! Klausītājiem un skatītājiem tā bija laba C vitamīna deva, jo smaids un skaļie smiekli negribēja rimties ne pašiem pūtējiem, ne citiem. Dzīvojamajā mājā skaisti tika ieskandinātas Andreja Jurjāna klavieres ar muzeja vadītājas atļauju un klavierspēli. Lai varētu atkal atgriezties, atstājām ierakstu viesu grāmatā.

Un kas parasti sagaida talciniekus pēc labi padarīta darba?! Cienasts!!! Liels paldies muzeja „Meņģeļi" meitenēm par silto tēju, maizītēm un bērza sulām, kā arī ēdienu gatavošanas darbnīcas vadītājai Venetai Začai ar komandu un vislielākais paldies mums pašiem!

Lai muzejniecēm smaids ir vienmēr sejā un palīgu nepietrūkst!

Mūsu atbalsts bija noderīgs!

Ērgļu arodvidusskolas pēcpusdienas grupas audzinātāja – **Kristīne Lūse**

Tikšanās ar olimpiešiem

(2. turpinājums)

Turpinām interviju ar Latvijas Olimpiešu kluba biedriem **Raimondu Bergmani, Voldemāru Lūsi, Madaru Līdumu, Gundaru Upenieku** (sākums „Skolu Ziņu" februāra numurā).

Kāda ir sajūta, stāvot uz goda pjedestāla?

V.L.: Jūtu reizē šermuļus, bet ir patīkami. Rodas pacilātības sajūta, kuru nevar aizmirst.

G.U.: Katram ir atšķirīgas sajūtas. Ir tādi, kuri sākumā ir šokā un pat neaptver notikušo. Galvenokārt jūtu gandarījumu par sasniegto.

Par ko jūs vēlējāties kļūt bērnībā?

G.U.: 1. klasē gribēju būt kosmonauts.

V.L.: Neatceros, pieļauju, ka varēju gribēt kļūt vai nu par milici vai arī kosmonautu.

M.L.: Prezidente, jo tad uzskatīju to par visgodīgāko cilvēku.

Vai inventārs kādreiz ir jūs sacensībās pievīlis?

V.L.: Šķēpi bieži lūst lidojuma laikā. Nekad nevar zināt pirms tā iedurošanās zemē, vai tas nav bijis tālākais metiens dzīvē.

G.U.: Neizdevās tikt PSRS izlasē, jo slēpojot salūza nūja, otrreiz slēpojot neveicās. Biatlonā pastāv iespējamība, ka aizsals slēpju lamatiņas vai ieroča stobrs.

M.L.: Biatlonā aukstumā var nesprāgt patrona vai arī slēpojot var nejauši saliekt ieroča stobru.

R.B.: Var pievilt apavi. Reiz spēkavīru sacensībās uzvilku olimpiskos zābakus, jo to zole neslīdēja, toties, velkot mašīnu, jau pēc pāris metriem noplīsa zole un atlikušo 25 metru distanci nācās veikt zeķēs, man tagad pieder mašīnas vilkšanas rekords zeķēs, tikai apavu dēļ neizdevās sacensībās tikt tālāk.

Kā ar dopinga lietošanu?

V.L.: Kas īsti ir dopings? Pat parasti pilieni. Specializēti ārsti pārbauda visu, ko sportisti lieto, jo neko nevar lietot uz savu galvu, viss tiek sūtīts uz Zviedriju, lai uzzinātu, vai substancē neatrodas kāda no aizliegtajām vielām. Viss ir atkarīgs no pašu sportistu un ārstu kompetences.

R.B.: Tā ir mākslīga barjera, ar kuru citi pelna. Tā ir negodīga spēle, jo citām valstīm ar jaunu medikamentu izstrādi nodarbojas īpaši institūti. 1994. gadā Ķelnes laboratorija Pasaules čempionātā svarcelšanā pēc dopinga pārbaudes paziņoja, ka to ir lietojuši 58 no 68 dalībniekiem. Tā ir plaša industrija, kura ir saistīta ar cilvēktiesībām. Ja esi profesionāls sportists, tad regulāri jāziņo par savu atrašanās vietu, lai jebkurā brīdī varētu tevi pārbaudīt. Nekad, neredzot citus lietojam, nevar viņus par to apvainot, jo tas ir ļoti nepatīkami.

Cik daudz kausu vai medaļu jums ir izdevies iegūt?

R.B.: Sieva saka, ka tos bleķus vairs mājās nelaidīs. Pats spēkavīru sacensībām mēģinu radīt sevišķus kausus, kuri paliek atmiņā.

V.L.: Laukos pilni bēniņi.

G.U.: Ir maz kausu, bet medaļas visas kopā sapinušās.

M.L.: Daudz kausu, mammai grāmatplauktā ir stikla krūze ar medaļām (ar nogrieztām saitītēm).

Kā ar čipsiem, kolu – vai uzskatāt tos par veselīgiem?

R.B.: Protams, ka nē. Jāspēj ģimenē ieaudzināt, ka tas nav veselīgi. Mājās nav saldo dzērienu. Ar bērniem ir sarunāts, ka saldumus ēdam tikai brīvdienās. Tikai ir problēmas ar to, ka nevar izkontrolēt, ko bērni patērē skolā.

Vai fani jūs atbalsta?

M.L.: Katram no mums ir paši labākie fani.

V.L.: Startējot sportistam ir jākoncentrējas uz to, ko dara, tomēr katrs uzmundrinājums pirms tam palīdz saņemties.

No kreisās: Voldemārs Lūsis, Madara Līduma, Gundars Upenieks, Raimonds Bergmanis.

R.B.: Reiz kopā ar citiem sportistiem apciemoju kādu skolu, kurā kopš 1958. gada nebija bijusi neviena sabiedrībā pazīstama personība, visi bija ļoti saviļņoti. Viņu sniegtās labās domas un enerģija deva spēku, kuru varēju realizēt vēlāk.

Ko jūs iesakāt bērniem, vai savējiem liekat sportot?

V.L.: Nespiežu, jo katram pašam ir jāizvēlas, bet vecākiem neatkarīgi no tā ir jāsniedz atbalsts. Lielo sportu neuzskatu par veselīgu, bet virzu, lai sporto ikdienā.

G.U.: Pats nezinu, ko PSRS laikā būtu bez sporta darījis. Bet bērniem, ja nepieciešams – palīdzēšu.

R.B.: Divi no bērniem sporto. Viena no meitām pati teica, ka nodarbosies ar sportu, bet īpaši priecājos par to, ka bērni dzied un dejo.

Kā ir ar veselību un jūsu sporta veidu, vai esat apmierināti ar paveikto?

M.L.: Neuzskatu savu sporta veidu par veselībai bīstamu. Viss kopumā ir sniedzis unikālu pieredzi un veidojis atšķirīgu un plašu redzesloku.

G.U.: Redzot visu, ko esmu paveicis, ja būtu otra iespēja – ietu to pašu ceļu.

R.B.: Žēl, ka PSRS laikā neapguvu valodas, jo tad visas robežas bija ciet. Tomēr būtu gājis to pašu ceļu, jo viss, kas ir iegūts, ir iegūts, pateicoties sportam!

Krista Kalniņa 12.

Izvēle ir pareiza

Intervija ar Ērgļu vidusskolas 2011. gada absolventi Aritu Šreiberi

Kādas bija dominējošās sajūtas, kuras tevī rosījās pēc Ērgļu vidusskolas absolvēšanas?

– Pēc Ērgļu vidusskolas absolvēšanas es diezgan skaidri redzēju savu nākotnes vīziju. Ļoti cerēju, ka sasniegšu izvirzītos mērķus un mācīšos Ventspils Augstskolā. Sajūtas bija divējādas: no vienas puses, gribējās pēc iespējas ātrāk izbaudīt studenta dzīvi, bet, no otras puses, bija neziņa un neliels, bet pozitīvs satraukums, jo skaidrs bija viens – mana dzīve kardināli mainīsies.

Kā tu nonāci līdz tam, ka par turpmāko mācību iestādi izvēlējies tieši Ventspils Augstskolu? Vai attālums nav šķērslis?

– Par Ventspils Augstskolu sāku interesēties jau apmēram 10. klasē. Tajā gadā ar klasi aizbraucām uz izstādi "Skola 2010", kurā manu uzmanību visvairāk piesaistīja tieši Ventspils Augstskolas stends. Pēc tam sāku jautāt saviem Ventspils draugiem – studentiem un arī dažiem absolventiem – viņu viedokli par šo augstskolu. Atsauksmes bija patiešām pozitīvas. Vēlējos pati apmeklēt augstskolu atvērto durvju dienā, bet diemžēl man tas neizdevās. Pirmā reize, kad es iegāju pa Ventspils Augstskolas durvīm, bija dienā, kad pieteicos studijām, bet es ne brīdi nešaubījos, ka tā ir pareizā izvēle.

Attālums nav šķērslis. Daudzi mani draugi studē ārzemēs, pat ASV, tad varbūt attālums ir šķērslis, bet ne Latvijas robežās. Ventspils no Ērgļiem atrodas ~ 350 km attālumā, un ceļa izmaksas ir apmēram 3 reizes lielākas nekā tiem studentiem, kuri mācās Rīgā. Tas dažkārt ir iemesls, kāpēc uz mājām aizbraucu tikai reizi mēnesī, nevis katru nedēļas nogali.

Reizēm pietrūkst Ērgļu. No vidusskolas visvairāk pietrūkst mūsu klases priekšnesumu gatavošanās procesa un uzstāšanās. Brīžiem sailgojos pēc skaistās Ērgļu dabas, bet to visu atgūstu, kad aizbraucu uz mājām.

Kādā studiju programmā tu iegūsti tālāko izglītību?

– Es mācos Ventspils Augstskolas Ekonomikas un pārvaldības fakultātē vadībzinātnes 1. kursā.

Kādas bija galvenās prasības uzņemšanai šajā augstskolā un konkrētajā studiju programmā?

– Iestājoties šajā programmā, vērā ņēma centralizēto eksāmenu rezultātus matemātikā un angļu valodā.

Vai šī izvēle attaisno tavas cerības un atbilst profesionālās izaugsmes kritērijiem?

– Ventspils Augstskola attaisno manas cerības. Manuprāt, esmu izvēlējusies pareizo virzienu. Man padodas un interesē tas, ko es mācos.

Ar ko, tavuprāt, šī augstskola atšķiras no citām, kurām ir līdzīgs studiju piedāvājums?

– Šī augstskola, pirmkārt, atšķiras ar salīdzinoši lielo valsts finansēto budžeta vietu skaitu. Mūsu fakultātei ir piešķirtas 40 budžeta vietas, par kurām cīnās 70 studenti. Manuprāt, studijas šajā augstskolā notiek kvalitatīvi, pasniedzēji cenšas strādāt ar katru studentu. Tā ir mazo augstskolu priekšrocība. Mācības notiek 4 dienas nedēļā, šajās dienās esam diezgan noslogoti. Pasniedzēji ir augsti kvalificēti, ar lielu dzīves pieredzi, kas padara lekcijas interesantākas, jo viņi nebaidās mācību procesā analizēt piemērus no savas dzīves.

Vai, pēc tavām domām, šī augstskola piedāvā studentiem draudzīgu vidi un ir pretimnākoša?

– Ventspils Augstskola ir ļoti pretimnākoša studentiem. Pasniedzēji bieži vien uzsver, ja esam saslimuši, tad lai labāk neapmeklējam lekcijas un neaplipinām citus. Arī mācību maksu ir iespējams sadalīt, izvērtējot studenta finansiālās iespējas. Ir iespējams maksāt daļu no mācību maksas katru mēnesi.

Kā no pašreizējā skatupunkta tu redzi savas izredzes iekļauties darba tirgū pēc augstskolas beigšanas?

– Šobrīd izskatās, ka pēc augstskolas beigšanas būs iespējams atrast darbu tepat Ventspilī. Šeit augstskolas absolventi atbalsta "savējos" un palīdz iekārtoties darbā. Ventspilī diezgan attīstīta ir ražošana, ir daudzi ārvalstu un vietējie uzņēmumi, kuros ir nepieciešami grāmatveži, mārketinga speciālisti, finanšu direktori, loģistikas vadītāji un uzņēmuma vadītāji. Ir iespēja strādāt banku sektorā, Ventspils domē un citos uzņēmumos, kā arī dibināt pašai savu uzņēmumu. Jaunos uzņēmējus Ventspilī atbalsta Biznesa inkubators, kas sniedz gan ofisa telpas un aprīkojumu, gan speciālistu padomus.

Vai tu iesaisties augstskolas studentu pašpārvaldē, studentu pasākumu organizēšanā? Ja nē, vai nākotnē plāno to darīt?

– Nolēmu pirmajā gadā vēl neiesaistīties studentu padomē, jo bija grūti novērtēt, vai visam pietiks laika. Pēc lekcijām es dziedu korī, slidoju, apmeklēju peldbaseinu un vieglatlētikas manēžu, kā arī piedalos studentu padomes rīkotajos pasākumos. Pasākumi šeit ir ļoti interesanti, parasti tie sastāv no divām daļām: oficiālā daļa un afterparty klubā "Kiss club". Studenti rīko tādus pasākumus kā "Gada balva", kurā apbalvo labākos studentus un pasniedzējus, kā arī uzstājas ar dažādiem priekšnesumiem, "Jautrās ziemas sporta spēles", kurās varēja iztrakoties un izsportoties kalnā "Lemberga hūte", un "Laivu brauciens", kurš norisināsies maija beigās. Šis pasākums notiks 3 dienas, kuru laikā studenti brauks ar laivām pa upi, vārīs lielo zupas katlu, spēlēs spēles un nakšņos teltīs. Es pārstāvēju VeA izstādē "Skola 2012". Domāju, ka nākamgad, iespējams, izmēģināšu savus spēkus studentu padomē.

Ko tu ieteiktu jauniešiem, kuri pašreiz ir nākamās mācību iestādes meklējumos?

– Topošajiem studentiem es iesaku nopietni izvēlēties fakultāti un, galvenais, mēģināt saprast, vai izvēlētais virziens patiks un padosies. Iespēju robežās painteresējieties par augstskolu ne tikai mājaslapā vai atvērto durvju dienā, bet arī no studentiem, kuri tur mācās vai ir mācījušies! Studentu viedoklis ir visvērtīgākais! Lai jums viss izdodas!

Aritu Šreiberi intervēja
Krista Kalniņa 12.

Ilzes Indrānes jaunrades darbu konkurss

27. aprīlī Praulienas pamatskolas Saules zālē notika Ilzes Indrānes 2. literārā jaunrades darbu konkursa noslēgums. Konkursā varēja piedalīties Madonas, Cesvaines, Ērgļu, Lubānas un Varakļānu novada 6.- 9. klašu skolēni. Jaunrades darbus konkursam iesūtīja 15 Ērgļu vidusskolas skolēni, no kuriem atzinības rakstus un grāmatu balvas saņēma 7. klases skolnieces Lāsma Hermane un Juta Ļaudaka, 9. klases skolniece Laila Saulīte. Ilze Indrāne izteica atziņu: „Mesties kādā radošā aicinājumā - tā ir brīnišķīga viesošanās un atklāsme pašam savas personības bagātību bankā." Rakstniece katrai skolai dāvināja aploksni, kurā bija viņas rakstītā miniatūra kā rosinājums turpmākajiem jaunrades darbiem.

Literārā neveiksme

Kritiķis Zaļaiskalns man reiz teica:

– Tu gribi uzrakstīt romānu? Tad iemīlies. Bezprātīgi. Bezgalīgi.

Un es iemīlējos. Bezprātīgi. Mūžīgi. Sākās visskaistākie vakari pie visskaistākā ezera pasaulē. Es skrēju tā, ka manas sandales nenobirdināja nevienu rasu no zāles un netraucēja ziedputekšņu miglojumu. Atskrēju stundu vai divas pirms norunātā laika: viņš jau gaidīja mani – pašā krastmalā, rieta blāzmas mainīgo krāsu apburts. Katrreiz savādāks, katrreiz skaistāks. Es piekļāvos viņa plecam, un mēs klusējām. No laimes.

Bet nekas nav mūžīgs. Ne laime, ne klusēšana. Vienvakar es viņam kaut ko pajautāju. Viņš ... klusēja. Es viņam to pārmetu. Bet viņš ... klusēja. Es sadusmojos. Viņš ... klusēja. Es viņam piedevu. Bet viņš... klusēja. Es lūdzos. Viņš ... klusēja. Un tad es viņu atgrūdu un iekliedzos, jo ... Viņš iekrita ezerā un klusēja. Es metos viņu glābt. Bet viņš klusēdams grima dūņās. Un tikai tad es ieraudzīju, ka viņš ir koks! Kraupains melnalkšņa stumbenis – tik satrunējis, ka vairs nepeld, bet neglābjami grimst.

– Nu, kā ar romāniem? Nekas nesanāk?– pēkšņi izdzirdu balsi. Pār plecu man skatījās kritiķis Zaļaiskalns un smīnēja zaļajā bārdā.

Es nesapratu.

– Redziet taču! Nogāja dibenā, burbuļus mezdams.

– Bet es viņu mīlēju bezprātīgi, mūžīgi, vienreizīgi. Vai tad var vēl vairāk?

– Var!

– Vēl stiprāk!

– Var tā, lai stumbrs izdzen zarus. Lai zaros saplaukst ziedi.

Un ko man tagad darīt? Sākt romānu no gala vai iztikt ar miniatūrām?

Jums veiksmi vēlot

Ilze Indrāne Praulienā
2012. gada 27. aprīlī.

Rasaslāses mūžs

Tā bija silta vasaras nakts, kad uzkrita dimanta rasa, kas spīdēja un žilbināja ar savu skaisto mirdzumu. Rasa pārsteidza visus, kuri to ieraudzīja. Rītausmā tā zaigoja visās varavīksnes krāsās. Pļava bija kā dimanta pērļu piebārstīta.

Tās dienas rītā, kad sākās neparastais notikums, pamodās meitene platu smaidu sejā. Viņa skrēja pa trepēm lejā, dungodama: „Caur sidraba birzi gāju". Meitenes plānā zīda kleita tikai noplīvoja un klusi nočaukstēja, kā piebalsodama skrējējai.

Meitene ieskrēja pļavā un pieskārās vienai no dimanta lāsēm. Viņa paņēma lāsi rokās, un tās mirdzums pazuda. Jaunkundzīte brīdi paturēja rasas pilienu rokās un apbrīnoja, tad, jautri iesmējusies, pameta lāsi gaisā un skrēja tālāk, bet rasas lāse krita zemē. Tā pieķērās smilgai un ripoja pa zāles stiebru uz leju, līdz uzkrita virsū kaķēnam, kurš saulītē snauda. Lāse sacīja: „Kaķēn, aiznes, lūdzu, mani prom no šīs dimantu pilienu pļavas!" Kaķēns atbildēja: „Jā ,tu vari būt droša, es tevi aiznesīšu, kur vien tu vēlies, jo tu esi tik maza un trausla."

Dzeltensārtā saule, kas mirdzēja virs egļu un priežu galotnēm, sildīja dimanta pļavu un žāvēja rasas pērlītes. Kristālskaidrā lāsīte noslīdēja no kaķa muguras uz kāda tumša zemes uzkalniņa. Izrādījās, ka tas bija kurmja rakums.

Pa nelielu, sīku spraudziņu lāsīte ieripoja kurmja alā. Tā ripoja, ripoja, līdz priekšā sadzirdēja dīvainu čalošanu. Skaņa mazliet biedēja, bet reizē arī vilināja. Tas likās kā kaut kas nezināms, bet aizraujošs un vienojošs. Mazā lāsīte steidzās turp. Rasas princesīte sev priekšā ieraudzīja daudzas jo daudzas sev līdzīgas dimanta lāsītes. Tās steidzās pa spraugu spraudziņām un šķirbu šķirbiņām, lai jautrā dejā vienotos. Tās cita ar citu sadevās rokās un izveidoja sīku urdziņu. Tas bija tik burvīgi! Kāda tuvumā esošā lāsīte parāva līdzi arī mazo princesīti. Viņas visas saplūda kopā, un klāt nāca jaunas un jaunas dimanta pērlītes. Sīkā urdziņa pieņēmās spēkā. Akmeņu spraugā atkal parādījās sārtās saules gaisma. Tikai šoreiz vairs gaisma nebija drauds rasas lāsītēm. Tā nevarēja izžāvēt lāsītes, jo nu tās bija kļuvušas par brīnumskaistu, dzidru, tīru kristālskaidra ūdens avotu, kurš burbuļodams krita lejā no neliela klints raga. Avots deva dzīvību uz klints augošajiem ziediem. Ainava šķita kā pasaku ielejā!

Mazā rasas princesīte avota malā pamanīja meiteni ar plato smaidu sejā, kura bija aizsākusi viņas ceļojumu. Meitene joprojām smaidīja, turēdama sārtu magones ziedu rokā. Tad, it kā sveicinot rasas lāsīti, viņa iemeta ziedu avotā. Meitene tobrīd nezināja, ka kāds nejaušs viņas prieka mirklis par rasas lāsi ir dāvājis šai lāsei garu un priekpilnu mūžu. Bet dimanta pērlītes vienojošais avots šo prieku viņai atdevis ar daudz lielāku pateicību.

Uzsmaidi arī tu savam pretimnācējam, jo tieši tavs smaids varbūt būs vienīgais, kas tam dos prieku dzīvē un pavērs lielo iespēju burvības aizkaru! Kas zina, varbūt tev pretim nāk Laimes burvis.

Lāsma Hermane 7.

Rasaslāses mūžs

Kādā agrā rītā piedzima dzidra rasaslāse. Viņa bija ļoti skaista, un māte ar tēvu priecājās un lepojās par meitas skaistumu. Šo lāsīti nosauca par Rasu, un viņai palaimējās, jo tā dzīvoja smaržīgā rozes lapiņā. Roze auga pašā pļavas vidiņā. Rasai patika savas mājas, bet ne viss jaunajā pasaulē viņai likās pilnīgs.

Un tāpēc viņa prasīja blakus stāvošajai māmiņai: „Kāpēc ir tik tumšs?" Māte Rasai atbildēja: „Kad pienāks rīts, tad būs gaišs, bet mēs dienu neredzēsim, jo būsim savu laiku nodzīvojušas!"

Pienāca rīts, kad saules stari lauzās caur apvārsni kā zelta stīgas. Rasai patika tas, ko viņa ieraudzīja, jo šis skats bija neatkārtojami skaists. Rasa ļoti vēlējās redzēt dienu. Ticiet vai nē, bet Rasas griba bija tik spēcīga, ka viņa pārvērtās par skaistu meiteni ar zeltainiem matiem un zilām acīm.

Tad Rasa iedomājās – ja viņa dabūs sev kaut vienu saules staru, būs laimīga. Tāpēc meitene devās uz to vietu, kur mita saule. Ejot pa taciņu, viņa pamanīja mazu gaismiņu, kas lidoja pretī un aicināja viņu līdzi uz to pusi, kur dzima saules stari.

Ejot tālāk un tālāk, Rasa sastapa kādu vecenīti un jautāja, vai varētu dabūt ko ēdamu, jo bija izsalkusi. Vecenīte atbildēja, ka tad meitiņai esot kaut kas jādod pretim. Rasa teica, kad viņai nav itin nekā, bet viņa varētu arī atnest vecenītei vienu saules staru. Večiņai patika šī doma, jo gaismiņas viņas istabā nekad nav bijis par daudz. Tā nu, kad Rasa bija paēdusi, viņa devās uz priekšu.

Kad viņa bija nonākusi kādā ciemā, Rasa lūkojās apkārt un redzēja, cik skaistas ir mājas, kur dzīvo īsti cilvēki un pavada visu mūžu līdzās saviem mīļajiem. Rasa vēl daudz ko redzēja, piemēram, senatnīgu pili, staltu pieminekli, greznu katedrāli, pie kuras nometās ceļos un teica šādus vārdus: „Dievs, paldies tev par šo skaisto izdevību iepazīt dienu, gaišos un laipnos cilvēkus, viņu radītos mākslas darbus, paldies par iespēju sameklēt saules starus un baudīt dzīvi vienā dienā. ĀMEN!" Rasa piecēlās kājās, norausdama no vaigu asariņu, un devās pa aleju uz ciema centru. Viņa iegāja tuvējā zvēru dārzā, kur redzēja daudz dažādu skaistu dzīvnieku. Rasai ļoti patika zvēru dārzā, bet viņai vēl bija jāpaspēj tikt līdz saules stariem, tāpēc viņa steidzās projām.

Iznākusi no zvēru dārza, Rasa pamanīja māju ar nosaukumu „Vieta, kur dzimst saules stari" un steigšus devās tur, lai saņemtu divus saules starus. Iegājusi namā, Rasa redzēja ļoti daudz saules staru, kas bija ieslēgti svecēs. Viņa paņēma divas lielākās un skaistākās. Vairāk saules staru meitenei nevajadzēja, tikai vecenītei un sev. Kad meitene pieklauvēja pie mājiņas durvīm, vecenīte bija priecīga, ka Rasa nav viņu aizmirsusi un, kā solījusi, atnesusi saules stariņu. Vecenīte aizdedzināja savu svecīti, un istabiņa tūdaļ kļuva gaiša, bet meitene iededza arī savu uguntiņu, lai redzētu ceļu.

Tā nu pa to pašu taciņu Rasa gāja atpakaļ. Nonākusi meža vidū, viņa pateicās skaļā balsī: „ Paldies, gaismiņ, ka vedi mani!"

Saule rietēja ļoti lēni, cēli mētādama sev apkārt visas varavīksnes krāsas. Rasa atrada pļavas vidū savu smaržīgo rozīti, pārvērtās par rasaslāsīti un maigi piekļāvās rozes lapiņai. Kad saule norietēja, Rasa pārvērtās par ūdens pili, noslīdēja no rozes lapiņas un lēni iesūcās zemē.

Juta Ļaudaka 7.

Redaktore: **Marta Suveizda 10. a**

PII "Pienenīte" ziņas

Ģimenes svētki

Labus, siltus vārdus ir jāprot pasacīt vienmēr, taču šī diena bija vēl viena iespēja katram pateikties saviem mīļajiem vecākiem un sirsnīgajiem vecvecākiem par gādību un nesavtīgajām rūpēm kopš pirmā dzīves mirkļa....

Gaidot starptautisko Ģimeņu dienu, pirmsskolas izglītības iestāde "Pienenīte" savus audzēkņus un viņu vecākus, vecvecākus pulcināja uz nelielu koncertiņu. Skanēja dziesmas un dzejoļi, tika rādīti deju soļi un rūpīgi gatavotas dāvanas saviem mīļajiem.Tikai mazie ķipari spēj būt tik atklāti un neviltoti.

Lielākā pasākuma balva bija prasme būt kopā un svinēt svētkus, un kaut uz mirkli atkāpties un aizmirsties no ikdienas rūpēm. Paldies par atsaucību mammām, tētiem, vecmāmiņām un vectētiņiem! Gaidīsim nākamos Ģimenes svētkus!

Evita Lielupe, metodiķe

Ciemos uz skolu

Maija pirmajā nedēļā "Saulstariņu" grupu uzaicināja ciemos 4. klases skolotāja Sandra Stankeviča. Skolotāja savus nākamos audzēkņus iepazīstināja ar skolu un klasi. Klasē mūs sagaidīja skolēni un uzaicināja apsēsties sev blakus solos. Lai skolotāja visus līdz rudenim atcerētos, katram bērnam uz papīra šķīvīša bija jāuzraksta savs vārds un jāizrotā tas. Valdīja darbīgs noskaņojums, jo lielie bērni palīdzēja mazajiem. Tad tika minētas mīklas un spēlētas burtu rotaļas. Arī mēs lielajiem bērniem aiznesām sveicienu no bērnudārza – pašgatavotus taureņus un konfektes. Pastāstījām, ka arī mēs gribam izaugt lieli un tuvojamies skolas gudrībām – iepazīstam skaitļu un ciparu pasauli, esam draugos ar grāmatām un visiem 33 burtiem.

Bērniem radās lielāka interese par skolu un visi labprāt gribēja uzsākt mācības mūsu skoliņā.

Galvenais dzīvē ir mērķis,
Pēc kā sniegties,
Galvenais –
Sāņus nenoliekties
Galvenais –
Uz priekšu tiekties!
(J. Osmanis)

"Saulstariņu" grupa

Tas, kas grib saglabāt veselību, dzīvodams bezdarbībā, rīkojas tikpat muļķīgi kā cilvēks, kurš iedomājas ar klusēšanas palīdzību pilnveidot savu balsi.
(Plutarhs)

Ar tādu devīzi saulainā otrdienas rītā topošie pirmklasnieki devās uz lielo skolu. Klāt jau ziemā solītā pavasara sporta diena! Tikai šoreiz nedaudz savādāka. Lielajā sporta zālē mazie ķipari tikās ar abu pirmo klašu skolēniem un viņu sporta skolotāju A. Olti. Ar jaunajiem sportistiem iepazīties bija ieradies arī viņu topošais sporta skolotājs I.Budze. Kopā noskaidrojām, ko esam iemācījušies un sasnieguši, kā arī lielie bērni mums pastāstīja par noteikumiem, kuri jāievēro, nākot uz sporta zāli, par to, ko viņi dara sporta stundās un ko interesantu jau ir iemācījušies. Tad sekoja jautrās stafetes. 4 komandas cīnījās savā starpā par veiklākās statusu. Liels pārsteigums bija skolēniem par mūsu – bērnudārznieku – rīkoto stafeti, kuru mūsu komandas izgāja veiklāk un prasmīgāk! Galu galā uzvarēja draudzība!

Pēc dūšīgas sportošanas skolotājs I.Budze mazajiem izrādīja, kā paceļas un nolaižas basketbola grozi, kāds inventārs ir sporta zālē. Tad kopā devāmies ārā uz skeitparku, kur brāļi Nikolajevi bija sagatavojuši paraugdemonstrējumus uz skrituļdēļa un skrituļslidām. Ar atvērtām mutītēm visi vēroja šo priekšnesumu un, beidzoties tam, atskanēja skaļi aplausi un ovācijas.

Bet visam labajam un patīkamajam vienmēr pienāk gals… Arī mums bija laiks doties atpakaļ uz bērnudārzu, kur mūs gaidīja siltas pusdienas. Bet ceram, ka šo tradīciju turpināsim un tiksimies nākamgad! Bet tad jau kā pirmklasnieki!

Egija, sporta skolotāja

KONKURSS 9. -10. KLAŠU SKOLĒNIEM „ECOSOLIS – PAR ILGTSPĒJĪGU BŪVNIECĪBU" www.ecosolis.lv

Latvijas ilgtspējīgas būvniecības padome sadarbībā ar Ērgļu arodvidusskolu un VARAM organizēja konkursu 9.-10. klašu skolēniem „Ecosolis – par ilgtspējīgu būvniecību". Konkursa mērķis bija popularizēt ilgtspējīgu būvniecību un būvniecību kā profesiju. Konkursa galvenais praktiskais uzdevums bija ilgtspējīgas ēkas maketa veidošana. Sadarbojoties ar Rīgas nacionālo zooloģisko dārzu, veidojies konkursa sauklis „Uzcelt zebrai māju!". Galvenais konkursa uzdevums: veidot ilgtspējīgas zebras mītnes maketu. Šai idejai sekoja 40 skolēnu komandas no visas Latvijas. Šāda veida konkurss ar nosaukumu „Ekomājām" aizsākās jau pagājušajā gadā. Ideja veiksmīgi noslēdzās 10. maijā Ērgļu saieta namā ar Ērgļu novada domes atbalstu.

Zināšanas par ilgtspējīgu būvniecību un citiem ilgtspējīgiem procesiem un to ieviešanu dzīvē jaunieši guva, izturot pirmās divas atlases kārtas. Analizējot ēkas pēc to aprakstiem un atbildot uz 100 jautājumiem par ilgtspējīgas ēkas vērtēšanas kritērijiem, skolēni guva priekšstatu par ilgtspējīgas būvniecības jēdzienu. Konkursa fināls. Uz finālu bija ieradušās 15 komandas no Siguldas, Sidgundas, Jaunsilavas, Valmieras, Varakļāniem, Sutriem, Ogresgala, Ilūkstes, Bejas, Dricāniem un Rīgas. Kopumā finālu apmeklēja apmēram 100 skolēnu. Skolēni savus zebras mītnes maketus prezentēja žūrijai. Profesionāla žūrija izteica viedokli par sagatavotajiem maketiem: tie bija ideju bagāti un salīdzināmi ar augstskolu studentu darbiem. Ne tikai žūrija, bet arī organizatori bija lepni par skolēnu veikumu, un Rīgas nacionālais zooloģiskais dārzs dāvāja uzvarētājiem brīvbiļetes zooloģiskā dārza apmeklējumam un iespēju izvietot visu dalībnieku darbus zooloģiskā dārza teritorijā vasaras mēnešos, kur par tiem varēs balsot ikviens apmeklētājs.

Pasākumā piedalījās arī Latvijas Arhitektu savienība ar darbnīcu „Skolnieks. Pētnieks. Pilsētnieks". Arhitektu savienības organizētas darbnīcas jau izvērstas vairākās Latvijas skolās, tomēr šajā reizē darbnīcu vadītāji izvirzīja uzdevumu, īpaši pielāgotu konkursa galvenajam objektam un prasībām. Skolēni risināja zebras un viņas drauga krokodila vai kāda cita izlozēta dzīvnieka savstarpējās attiecības un sadzīvošanu. Pēc pasākuma pirmās daļas skolēni tiks aicināti iepazīt Ērgļus, piedaloties orientēšanās disciplīnā. Starts Ērgļu arodvidusskolā. Konkursa dalībniekiem bija iespēja iepazīties ne tikai ar skolu, bet arī pierādīt savu fizisko varēšanu orientēšanās disciplīnā – "Iepazīsti Ērgļus!". Ērgļus jau iepriekš ir devušies iepazīt gan Jaunatnes ziemas olimpisko spēļu dalībnieki, gan arī "Jauno Vanagu" piedzīvojumu sacīkšu "Mamutu medības 2011" dalībnieki. Sponsori bija sarūpējuši balvas visiem konkursa dalībniekiem. RBS "Skals" dāvāja pūķus, Re&Re celtniecības ķiveres, "Aeroc" –pulksteņus un VARAM Bejas, Sutru un Ogresgala pamatskolām pasniedz balvā DVD "Otrais zvans", kur veiksmīgi risināts stāsts par mazo skolu lielajiem darbiem. Eco projekts "Hercogiste" pasākuma norises vietā bija izvietojuši lielu putnu būri, kurā atradās kartītes ar zaļajiem padomiem. Mārīte Straume, RE&Re pārstāve, izvilka padomu: "Izslēdziet mobilo telefonu un atpūtieties!" Tas, protams, arī tika darīts. Pirmajā vietā ierindojās Siguldas Valsts ģimnāzijas komanda "NVO Strīpainie", kurus vadīja "Iespējamās misijas" skolotājs Jānis Bukins. Balvu uz Igaunijas AHHA zinātnisko centru nodrošina VARAM un Ērgļu novada dome. 2. vietu ieguva Sidgundas pamatskolas komanda "Oceloti". Trešā vieta tika piešķirta Jaunsilavas pamatskolai, kas arī pagājušajā gadā iekļuva trijniekā. Arī komanda "Greengirls" no Varakļānu vidusskolas, kas bija pagājušā gada konkursa laureāti, ar labām sekmēm piedalījās konkursa finālā. Paldies konkursa atbalstītājiem Re& RE, RBS "Skals", Aeroc, Eco projekts "Hercogiste", Knauf insulation, SEB bankai, kā arī "Vides faktiem" un pasākuma vadītājam Mārim Oltem. Konkursa organizatoru komanda – Latvijas ilgtspējīgas būvniecības padome, pasākumu aģentūra "Pareizā ķīmija", biedrība "Kultūras perons" un Ērgļu arodvidusskolas atsaucīgie darbinieki parādīja izcilas spējas šī pasākuma organizēšanā. Ceru, ka mēs visi jūtamies gandarīti un priecīgi.

Inese Olte, projekta "Ecosolis – par ilgtspējīgu būvniecību" vadītāja

Muzikālais reiss „Madona - Jumurda - Ērgļi" Jumurdas saieta ēkā

Šogad aprit 90 gadi, kopš Latvijā katra maija mēneša otrajā svētdienā atzīmē Mātes dienu. Jumurdā šos svētkus atzīmējam nu jau daudzus gadus, un var teikt, ka jumurdiešiem šie svētki kļuvuši tradicionāli.

Šogad Jumurdas vokālais ansamblis tuvus un tālus ciemiņus aicināja uz muzikālu reisu. Visi kopā devāmies muzikālā ceļojumā no Madonas, kur ansamblis aprīlī piedalījās vokālo ansambļu skatē, līdz pat Ērgļiem, kur iepirkāmies TOP veikaliņā. Šajā garajā maršrutā katrā pieturā piestājām uz mirkli, lai palūkotos, kas dzīvo ceļa vienā vai otrā pusē, cildinājām labos darbus un cilvēkus, kas dzīvo un strādā Jumurdā, veltījām īpaši piemeklētu dziesmu no ansambļa repertuāra. Lai arī novada centrā jauki pavadījām laiku iepērkoties, tomēr nekur nav tik labi kā mājas, tādēļ devāmies atpakaļ uz Jumurdu, uz Jumurdas pagasta saieta ēku, kur katrs samīļojām savu māmiņu, vecmāmiņu, sūtījām viņai gaišu domu staru un pateicāmies par dārgāko dāvanu, ko Māte mums dāvājusi – dzīvību. Ceļojums noritēja bez starpgadījumiem, vienīgi Jumurdas pieturā stingrs kontrolieris pārbaudīja biļetes un bezbiļetniekus bargi sodīja – bija jāveic 10 vēdera presītes vingrinājumi...Dziedot, aplaudējot un smaidot laiks pagāja nemanot.

Paldies pasažieriem, kuri atlika malā visus lielos pavasara cēliena darbus un atrada brīdi atpūtai! Paldies kasierītēm Ievai, Madarai un Klintai! Paldies biļešu kontrolierim Emīlam! Paldies autoostas dispečerei Santai Lasmanei-Radzvilavičai! Paldies autoostas muzikantam Uldim Vabulim!

Vislielākie paldies un apskāvieni Jumurdas vokālā ansambļa vadītājai, kura šoreiz bija pārtapusi par autobusa šoferīti un ļoti prasmīgi vadīja mūsu muzikālo busiņu – Ievai Vilnītei!

Paldies un apskāvieni ansambļa dziedošajām balstiņām un talantīgajām aktrisēm Maijai, Sarmītei, Ērikai, Kristīnei un Agitai!

Paldies Jumurdas pagasta pārvaldes vadītājai Agitai Opincānei par vienmēr atsaucīgo sirdi un atbalstu pasākuma organizēšanā un norisē!

Maršrutu izstrādāja, muzikālajā reisā piedalījās un par visu priecājās

Inita Lapsa

VĒSTURES LĪKLOČOS

Ir maijā datumi, ap kuriem virmo tik daudz kaislību presē un sabiedrībā. Taču citiem tie atsauc atmiņā notikumus, kas ir sava veida vēstures atspoguļojums. Andris Saulgriezis atcerējies kādu no spilgtiem iespaidiem par to brīdi Ērgļu apkaimē, ko piedzīvojis pats, būdams mazs zēns, kad Otrā pasaules kara kaujas risinājās mūsu novadā.

Sirds un šautenes atsitieni

Esmu dzimis 1938. gadā Ērgļos, kur pie mātes radiem pavadīju pirmos sešus savas dzīves gadus. Mani vecāki dzīvoja un strādāja Jelgavā. Ērgļu pagastā dzīvojām skaistā vietā – piecus kilometrus no Ērgļiem uz Rīgas pusi. Mēs dzīvojām vecā kroga ēkā ar dīvainu nosaukumu „Kaķarags". Krogs atradās diezgan stāva kalna piekalnē, vienā tā galā bija no lieliem laukakmeņiem izbūvēts pagrabs, virs kura bija dzīvojamās istabas. Kroga otru galu aizņēma stallis, kūts un liela tukša telpa – ratnīca.

1944. gada augusts atnāca silts un saulains, bet gaisā un cilvēkos bija jūtams mums, bērniem, nesaprotams satraukums. Tuvējā mežiņā uzradās vācu armijas degvielas noliktava. Lai nopirktu pienu un olas, uz mūsmājām brauca jautri vācu karavīri, kuri mūs, bērnus, vizināja ar velosipēdiem un cienāja ar konfektēm. Viņi spēlēja mutes harmonikas un pāris reizes mājiniekus uzcienāja ar franču varžu konserviem. Vēl tagad nesaprotu, kāpēc mums, lauku ļaudīm, tie šķita tik garšīgi.

Kādā rītā tālumā uz Ērgļu pusi notiekošo kauju troksnis kļuva skaļāks, parādījās dūmi. Mēs, divi bērni un četras sievietes, noslēpāmies šķietami drošajā pagrabā zem kroga dzīvojamās daļas. Kauju troksnis arvien pieņēmās spēkā, pagrabā kļuva neciešami karsts, bija grūti elpot. Kad jau bija kļuvis pavisam nepanesami, pēkšņi atvērās pagraba vāks un ugunsgrēka blāzmā parādījās divi vācu karavīri – netīri, nokvēpuši, apdeguši. Viens no viņiem ielēca pagrabā un caur lūku sāka mūs visus izvadīt laukā. Abi karavīri, viens mums priekšā, otrs aizmugurē, izveda visus pagalmā, kur norisinājās smaga kauja. Viss dega, visapkārt bija kvēpi un degoši dēļi. Redzēju, kā ceļa malā dega simtgadīgās kļavas, dega klēts un labības šķūnis. Virs galvām pavisam zemu pikēja lidmašīnas, un visapkārt bija tanki, kas nemitīgi šāva. Vācu karavīri mūs virzīja un lielceļa grāvi. Tajā atradās pārējie vācu karavīri, kuri nepārtraukti šāva pāri lielceļam meža virzienā.

Pēkšņi sekoja man pilnīgi nesaprotama vācu karavīru rīcība. Viens no viņiem uzgūlās man virsū un turpināja šaut. Nekad dzīvē neaizmirsīšu sajūtu, kad vienlaicīgi jutu savus un viņa sirdspukstus. Starp sirdspukstiem sajutu spēcīgus atsitienus no izšautajām patronām. Tikai vēlāk sapratu, ka šādi viņi glāba mūsu dzīvības!

Tā vācu karavīri, piesedzot ar saviem ķermeņiem, novirzīja mūs pa grāvi arvien tālāk un tālāk no kaujas vietas, līdz pārveda mūs pāri lielceļam un norādīja meža virzienā, kur arī iebēgām.

Tagad bieži vien, kad kļūst smagi un grūti, atceros šos sirdspukstu un šautenes atsitienus.

Andris Saulgriezis

Rūdolfa dienas talka Brakos

Brakos Rūdolfa vārdadiena jau tradicionāli kļuvusi par talkas dienu. Šogad 17. aprīlī pulcējās tuvāki un tālāki muzeja draugi, lai veiktu kārtējos pavasara sakopšanas darbus.

Diena bija vēsa un drēgna, pirms tam visu nakti lijis, Braki slapji un piemirkuši, taču talcinieki ieradās smaidīgi, labā omā un silti saģērbušies. Cits citam pajokoja: „Jo aukstāks un nemīlīgāks, jo čaklāka strādāšana." Patiesība šajos vārdu arī bija – katrs strādāja un centās, un neizpalika arī rezultāts – skaisti un sakopti Braki.

Galvenais darbu organizētājs bija mežzinis Gunārs Plikausis. Viņa vadībā tika sakopti Braku ābeļdārzi – izzāģēti vecie un sakaltušie zari. Paldies čaklajiem meža dienesta darbiniekiem – Zintim Ābolam-Āboliņam, Aināram Ērglim, Rutai Paeglei, allaž atsaucīgajai Emmai Cerai un Kārlim Melnacim! Rosīgi darbojās biedrība „Vidzemes augstienes meži", Birutas Nebares uzrunāti un uzmundrināti. Viņi sakopa un izzāģēja zarus, sausos kokus pie ieejas Braku muzejā. Ērgļu arodvidusskolas audzēkņi, skolotāja Antona Elkšņa vadīti, parūpējās, lai taka uz Zibenssķelto akmeni ir ainaviski skaista. Arboristu meitene prasmīgi izzāģēja liepas pie ieejas muzejā, atbrīvojot kokus no sausajiem, aizlauztajiem zariem un izveidojot glītu zaru vainagu. Paldies „Pakalniešu" čaklajiem talciniekiem – Inesei Mailītei un Mārai Liepiņai! Prieks par V. Stefaņenkova un K. Ģirģenas vadīto strādnieku paveikto, gan sakasot vecās lapas un salasot zarus pie pirtiņas, kā arī iztīrot Braku ceļmalu no krūmiem un sausiem kokiem!

Kad darbs padarīts, tad visi aicināti uz dzīvojamo māju, kur galvenā saimniekotāja Anna Kuzina. Viņas vārītā Braku putra bija patiešām garda un sātīga! Labi paēduši, kopīgi arī padziedājām un šķīrāmies ar vārdiem – līdz nākamajai talkai citugad.

Zinta Saulīte,
Braku muzeja vadītāja

Braku muzeja 53. sezona sākusies...

ar ievziedu baltumu, pienenīšu zeltītiem lindraciņiem un baltām mākoņu aitiņām zilajās debesīs, un cīruļu treļļiem. Tādu vai līdzīgu ainu vēroja arī Rūdolfs Blaumanis pirms vairāk nekā simts gadiem Braku mājās.

Muzejs ir rakstnieka 150. dzimšanas dienas priekšvakarā. Tā diena būs 2013. gada 1. janvārī, bet nākamā atzīmējamā diena būs nākamā gada 4. septembrī, kad pieminēsim rakstnieku atdusas vietā, atceroties viņa 105. nāves dienu.

Sezonas atklāšana šogad bija veltīta tēmai – lauku sētas māljopi. Trijās mājlopu novietnēs – govju laidarā, zirgu stallī un sīklopu kūtī – Braku sētā ir ielikts pa akcentam, kas atgādina par to, ka kādreiz Blaumaņiem te bija vidēji liela rentes saimniecība ar 5 zirgiem, 18 govīm, aitām, cūkām un mājputniem. Tematiskās izstādes ir veidotas tā, lai apmeklētājs tiktu informēts, kā par rakstnieka daiļradi, tā arī par lauku sētas dzīves praktisko pusi. Muzeja ļaudis centušies to iekārtot tā, lai materiāls būtu vizuāli pieejams fotoattēlu, mākslas darbu un priekšmetu veidā. Ekskursiju laikā to papildinās gida stāstījums. Ir ieceres nākotnē to visu apvienot un pasniegt apmeklētājam arī ar modernākiem audio vizuālajiem līdzekļiem.

Muzeja draugi, mūsu pastāvīgie goda viesi šoreiz bija Liepkalnes dziesmu ansamblis *Pīlādzītis* Ernesta Adera vadībā ar speciāli sagatavotu repertuāru – atbilstošu Braku izstāžu tematikai – dziesmas par mājdzīvniekiem, ganiem u.c. Un Ērgļu vidusskolas 4. kases audzēkņi ar skolotāju Sandru Stankeviču, kuri bija iemācījušies tautasdziesmas par tēmu un kā īpašu sveicienu – dziesmu *Māmiņ, mīļo māmiķīti* pie skulptūras *Rozes mātei*, kuras uzstādījuma 20. gadskārta iekrīt šogad.

Muzeja sezonas atklāšanā ar sekmīga darba vēlējumiem muzeja darbiniecēm piedalījās Ērgļu novada pašvaldības vadītājs Guntars Velča kungs, kultūras darba speciāliste Sandra Avotiņas kundze un citi pašvaldības pārstāvji, kā arī atrakciju parka *Braku takas* direktors Ilmārs Kaņķelis ar

kundzi. Neklātienē piedalījās arī Liene Kārkliņas kundze, Sausnējas pārvaldes vadītāja, kura atveda sava pagasta dziedātājus uz Brakiem. Pasākuma oficiālajā daļā novada domes priekšsēdētājs apsveica jauno muzeja vadītāju Zintu Saulīti, sākot jaunas darba gaitas. Iepriekšējā vadītāja arī saņēma sirsnīgus pateicības vārdus no klātesošajiem.

Šogad izmēģinājām pirmo reizi muzejā tādu eksponēšanas paņēmienu, *kā runā muzeja priekšmets.* To realizēt palīdzēja ērglēnieši Anna Priede un Kārlis Melnacis un māksliniece no Madonas Inese Jakobi. A. Priede stāstīja par biškopības darba piederumiem, K. Melnacis par zirga aizjūga lietām, I. Jakobi bija sagatavojusi kā dāvanu muzejam stendu ar vizuāliem materiāliem – *Braku Zīmaļas stāsts.* Tas ir stāsts par I. Jakobi instalēto govs maketu, kas jau vairākus gadus eksponējas mūsu muzejā.

Pēc muzeja ēku apskates pasākums turpinājās saimes istabā, kur, kā jau pirmajā ganu dienā, notika nelielas „rumules" pie tējas krūzes un Veltas Bērziņas, ansambļa *Pīlādzītis* dziedātājas, gatavotās brīnumgardās mājas kūkas. Noklausījušies dziesmas, klātesošie ar interesi sekoja E. Adera stāstījumam par Brakiem, to apkārtni un cilvēkiem 1930./40. gados, kas skāra arī Otrā pasaules kara notikumus. Neiedomājami traģiski tie risinājušies ap *Jaunbrakiem*, pie *Pirtsgravas avotiņa* un *Jāņkalniņā*. Tagad, kad Latvijā ir miers un Braku romantizētajā klusumā, kur tikai vējā šalcošie koki liegi stāsta nebeidzamos stāstus par Blaumani un viņa laikmetu, der kādreiz atcerēties arī skarbāku tēmu, ko izdzied vīru kori E. Dārziņa komponētajā dziesmā ar K. Skalbes vārdiem:

Mūžam zili ir Latvijas kalni,
Mūžam nav miera zem Latvijas bērziem,
Mūžam raud taure pār Latvijas kalniem.
Sasisti mūsu upuru trauki,
Asiņu zvaigznēs dzimtenes lauki,
Zem sila sirmiem zariem
Miera nav mocekļu gariem...

Muzeja sezonas atklāšana iekrita 9. maijā, kad visos medijos pirmajās ziņu rindās tika pieminēts Otrais pasaules karš, tad arī Brakos (tā sagadījās) par to tika runāts.

Vēl tikai neliela piebilde: 8. maijā Braku muzeju apmeklēja Mihaila Čehova Rīgas Krievu teātra režisors Elmārs Seņkovs ar aktieru grupu, kuri piedalās R. Blaumaņa lugas *Indrāni* iestudējumā. Pirmizrādes – 26. un 27. maijā.

Cienījamie ērglēnieši un Ērgļu viesi, gaidīsim jūs Braku muzejā katru dienu (10.00 – 17.00), izņemot pirmdienas, ar vai bez pieteikuma. Informāciju par muzeju lasiet tīmekļa mājas lapā www.braki.lv

A. Kuzina

Blaumaņi ciemojas Brakos

Aprīlī, kad Braku gravās kā kreļļu virtenes rotājas zilās vizbulītes, muzejā ciemojās Blaumaņu dzimtai piederīgie. Tie bija rakstnieka Rūdolfa Blaumaņa brāļa Arvīda mazbērni. Andris Blaumanis (1935) – Arvīda vecākā dēla Arvīda dēls. Dace Blaumane (1947) – Arvīda jaunākā dēla Edgara meita.

Andris Blaumanis zināms kā operdziedātājs. Latvijas Nacionālajā operā nostrādājis 40 gadus, viņš ir izdziedājis desmitiem lomu, piedalījies vairāk nekā 1400 izrādēs. 2011. gadā Andris Blaumanis saņēma a/s „Latvijas gāze" balvu par ieguldīto mūža darbu mākslinieciskajā jomā. Andra dzīvesbiedre Lilija Greidāne (1944), kura arī viesojās Brakos, ir operdziedātāja. Latvijas Nacionālajā operā viņa ir nodziedājusi vairāk nekā 30 lomas. Šobrīd aktīvās gaitas operā abi dziedātāji ir beiguši. Andra un Lilijas meita Kristīne Blaumane (1975) ir pasaulē atzīta čelliste, ieguvusi apbalvojumus mūzikā gan Latvijā, gan Eiropā. 2007. gadā par viņas darbavietu kļūst pasaulslavenais Londonas filharmonijas orķestris. Kristīne Blaumane ir pirmā latviešu mūziķe britu orķestrī.

Dace Blaumane – Edgara meita – pasaulē nāca 1947. gadā Vācijā, kad viņas vecāki mitinājās bēgļu nometnē. 1950. gadā ģimene aizceļoja uz ASV. Dace savu vecāku dzimteni pirmo reizi ieraudzīja tikai 1971. gadā 24 gadu

vecumā, kad kopā ar tēvu ciemojās Rīgā un pavisam slepeni atbrauca uz Brakiem, lai aplūkotu to vietu, kura tēvam bija tik ļoti mīļa. Dace no sirds pateicas mātei un tēvam, kuri viņā audzināja un mācīja latvisko, viņa joprojām jūsmo par trimdas latviešu aktivitātēm, nonākot toreiz, 1950. gados, svešumā. Cik tautieši bija enerģiski, darbīgi un inteliģenti, lai nosargātu latvisko un svešajiem pierādītu savu spēku un varenību! Ilgus gadus Daces dzīve ir saistīta ar Vašingtonu, kur viņa ir arhitekte un pilsētas plānotāja. Par viņas dzīvesdraugu kļuva trimdas latvietis Jānis Grāmatiņš.

Dace kopā ar Jāni bieži atbrauc ciemos uz Latviju. Vīrs Jānis jau no janvāra strādā Latvijā un māca studentus, Dace aprīlī nedēļu ciemojās Latvijā un tik ļoti vēlējās apmeklēt Brakus.

Kad kopīgi apstaigājām Braku pagalmu un takas, apsēdāmies pie lielā saimes galda, bija māju sajūta, miers un harmonija. Tā atzina mūsu ciemiņi – Andris Blaumanis, Lilija Greidāne, Dace Blaumane un Jānis Grāmatiņš.

Zinta Saulīte,
Braku muzeja vadītāja

KULTŪRAS ZIŅAS

Dejotāji Kohilā

Marta sākumā deju kolektīvs „Rūdis" saņēma uzaicinājumu no Kohilas deju kolektīvu vadītājas Ulvim, ar kuru mums ir izveidojusies draudzība vairāku gadu garumā, piedalīties Raplas novada deju svētkos 28.-29. aprīlī. Visi šo ziņu uzņēma ar sajūsmu, jo iepriekšējais brauciens un koncerts Kohilas deju kolektīva jubilejā bija palicis ļoti spilgtā atmiņā. Tika dejots un ballēts līdz rīta gaismai, baudīta igauņu viesmīlība.

Piedalīties šajos svētkos uzaicinājumu saņēma arī kolektīvs no Madlienas „Made", ar kuru kopā mums bija jādejo divas dejas „Iebrauca saulīte" un „Klabdancis". Tā kā tas ir vidējās paaudzes deju kolektīvs, tad kopā ar „Rūdi" dejot aicinājām vidējās paaudzes dejotājus no „Erlas". Jauniešiem nācās apgūt dejas pat divos mēģinājumos. Piepildījās dažu sapnis dejot „Klabdanci", kuru vizuāli dejotāji apguvuši, braukājot uz Eiropeādēm.

Un tā 28. aprīlī 24 dejotāji un mazais Eduards devāmies pie saviem draugiem. Ceļa pieturvietās dažs vēl atkārtoja soļus, autobusā valdīja jautrība.

Koncerts bija veltīts igauņu deju horeogrāfa Ullu Toomi 110. jubilejai. 28 dažādu paaudžu, dažādu sastāvu un dažādu vecumu deju kolektīvi izdejoja vairāk nekā 30 dejas. Mums igauņu dejas liekas mierīgas, līganas, vienkāršas. Mēs ar savām straujajām dejām atmodinājām publiku. Pēc tam visi gribēja dabūt dejas nosaukumu, ko koncertā dejoja „Rūdis" – "Jūrā eimu, jūrā teku", lai no *Yuotubes* iemācītos šo deju.

Pēc koncerta ātri visi pārkārtojās no sporta halles, kur koncerts notika, uz skolas aulu, un balle varēja sākties. Būdami jau vairākkārt šeit, esam novērojuši, ka balles apmeklē kuplā skaitā, uz galdiņiem ir nelielas uzkodas, visi aktīvi dejo un prot to ļoti labi, jo skolā ir obligātas balles dejas. Pauzēs uzstājās vietējie pašdarbnieki: dziedāja koris, mazie bērni dejoja 10 minūšu uzvedumu, kā ļaunais velniņš kļūst par paklausīgu zēnu, gluži kā Blaumaņa pasakā, dažāda vecuma sporta deju dejotāji rādīja savu māku. Vienā no pauzēm bija „Rūda" uznāciens ar 5 dejām, kas piecēla publiku kājās un izpelnījās vētrainus aplausus un, protams, "Ulla dulla", kā arī "Austriešu deja" tika atkārtotas. Pēc mūsu uzstāšanās saņēmām ielūgumu Madlienā sniegt koncertu un uzaicinājumu no igauņu dejotājiem organizēt kopā nometni, lai apgūtu gan igauņu, gan latviešu dejas, kā arī kopā doties uz kādu no festivāliem. Balles noslēgumā, kad muzikants vairs nejaudāja spēlēt, dejotāji izdejoja visas dejas, kuras bija deju diskā. „Rūdim" pievienojās igauņi, un pārmaiņus skanēja gan latviešu, gan igauņu melodijas.

Otrā dienā, sirsnīgi atvadījušies, devāmies uz vienu no skaistajiem ūdenskritumiem – Keilas ūdenskritumu. Pie ūdenskrituma tika filmēti kadri filmai „Vella kalpi". Šis bija jauks mūsu brauciena noslēgums. Kā atzina dejotāji – jauka atpūta un skaits pasākums nedēļas nogalei.

Gaidīsim Kohilas dejotājus ciemos pie mums Ērgļos.

Antra Grinberga

"Pastalnieku" kauss un "Talantu akadēmija"

Kurš tagad var atcerēties, kā "Pastalnieku" nemierīgajās galvās ienāca prātā ikgadējā koncerta dienā "Ielūdz "Pastalnieki"" izdomāt vēl kaut ko, lai iepriecinātu un pārsteigtu savus draugus un cīņu biedrus (lasi– dejotājus) no malu malām. Un tā radās ideja sarīkot sportisku jampadraci ""Pastalnieku" kauss" ar stafeti, dažādiem sīkmačiem un, protams, zupas ēšanu. Visu nedēļu bažīgi klausījāmies laika ziņas un cerējām, ka saulīte ripos pa zemes virsu, kas tā arī notika. Jau no rīta plkst 9.00 vēlreiz kāpām uz skatuves dēļiem, lai atcerētos to, ko darīsim vakarā, t.i., dejosim, un tad visi aši uz estrādi, kur katram bija savs uzdevums un pienākums.

Ko tur liegties, nav vērts, ka diez vai šis gadsimta notikums "Pastalnieku" dzīvē būtu noticis bez Laimoņa Kļaviņa palīdzības (milzīgs paldies viņam par to), kurš noorganizēja stafeti. Un arī bez pašu aktīvas līdzdalības, neviens nebija mudināms un bikstāms, katrs atbildēja par kādu sīkmaču, bet Ervīns uzņēmās soļankas vārīšanu, kuru visi atzina par izcilu esam.

Tieši plkst. 13.00 sāka ierasties ciemiņi: Viļānu "Austra" (vad. Lūcija Kukaine), Priekuļu "Zelta virpulis" un Taurenes "Augusts" (vad. Uldis Blīgzna), Jēkabpils "Delverēni" un Salas "Dūmiņš" (vad. Ingrīda Kauranena), Izvaltas "Rudņa" (vad. Ligita Pelnika).

Pēc Laimoņa instruktāžas, kas un kā jādara, aktivitātes varēja sākties. Nu tik sākās jautrība, uzmundrinājumi, atbalsta saucieni un skaļas urravas. Lai pārējiem nebūtu garlaicīgi, kamēr viena komanda skrien stafeti, dažādās vietās notika sīkmači. Īpaši liela aktivitāte tika novērota olu mešanas sektorā. Likās, ka Priekuļu puiši aizlidinās olas līdz kultūras namam (viņi arī kļuva uzvarētāji). Pie zābaka mešanas un Robinsona metienu vietām sastājās rindas. Katrs gribēja izmēģināt roku. Pagaļu torņīša celšana arī, izrādījās, nav tik viegla, kā izskatās. Tikmēr stafetē par grūtāko tika atzīts laivošanas posms no estrādes līdz stadionam un laivas atnešana atpakaļ. Te nu nepārspēti ar krietnu laika pārsvaru uzvarētāju godā un "Pastalnieku" kausa ieguvēji bija "Zelta virpulis". Ciemiņi atzinās, ka kaut ko tādu nebija gaidījuši. Visi bija priecīgi par jauki pavadīto laiku un gardo zupu. Tagad tikai atliek sapucēties koncertam, kas tika veidots kā šovs "Talantu akadēmija" ar publikas balsošanu.

Koncertā visiem iepriekš minētajiem pievienojās vēl divi kolektīvi Ķekavas TDA "Zīle" (vad.Vita Timermane), kas allaž pārsteidz ar savu dejas kvalitāti un atraktivitāti. Kā saldais ēdiens visiem skatītājiem bija LU vīru vokālais ansamblis "Dancis" (vad.Sarmīte Ančāne-Vilciņa), kura apbrīnojamais sniegums bija kā balzams dvēselei visiem mūzikas mīļotājiem, tāpēc arī skatītāju balva tika Rīgas puišiem.

Dejas raiti mijās cita pēc citas, un koncerts aizritēja nemanot, katram parādot savu talantu un saņemot galveno vērtējumu – skatītāju aplausus. Galvenais, ka neviens netika izbalsots, bet tika izvirzīti uz nākamo kārtu 2013. gada pavasarī. Paldies visiem! Uz tikšanos!

Mārīte un "Pastalnieki"

"Rūdis" svin...

14. aprīlī jauniešu deju kolektīvs „Rūdis" aicināja savus draugus no tuvākām un tālākām vietām uz sava kolektīva vārda dienas svinēšanu.

„Rūdis" savu vārdu ir aizņēmies no slavenā novadnieka Rūdolfa Blaumaņa, tāpēc arī pasākuma gaitā tika izmantoti rakstnieka domu graudi. „Lai mūsu dvēseles sarunājas un teic, kas neizsakāms ir"– ar mūsu vārda meistara dzejas vārsmām koncerta pieteicēji sāk savu pasākumu un aicina uz skatuves ciemiņu kolektīvu vadītājus ar dejotāju pārstāvjiem. Šoreiz ciemos atbraukuši deju kolektīvi: „Rūsiņš" (vad. Edīte Ķikuste), „Miķelēni" (vad. Māris Brasliņš), „Ritenītis" un „Mazais ritenītis" (vad. Ilze Mažāne un Ingus Ladiga), „Dejotprieks"– jaunieši un vidējie (vad. Sandra Keisele), „Sprīdītis" (vad. Jānis Šķēle).

Visus mīļi sagaidīja pašmāju „Rūdis" ar savu vadītāju Antru Grinbergu un sveica ar deju „Zaļā krūze" no R. Blaumaņa lugas „Skroderdienas Silmačos". Uz skatuves tika aicināti kolektīvu vadītāji, lai vienotos kopējā dejā un pēc tam katram vadītājam no groza bija jāizvelk priekšmets, ko dāvāja Blaumaņa lugas varoņi: Tomuļmātes zāļu tēja „Pret rītiem , pret vakariem", viena zīde lakatine no Ābrama paunas, Bebenes tēvu tēvu tabakdoze, Antonijas linu dvielis un citas jaukas lietas.

Koncertā tika izdejotas dažāda rakstura dejas, kuras kopā sasaistīja Blaumaņa domu graudi. Lieliski tos runāja Kaiva, Guntis, Juris un Santa.

Kā jau savā vārda dienā „Rūdis" skatītājiem piedāvāja jaunas dejas un arī pats dejoja vairāk nekā citi kolektīvi. Vārda diena taču, tādēļ jāparāda sevi. Skatītāji neskopojās ar aplausiem un silti uzņēma katru priekšnesumu. Par jautro dejošanu, par vārda dienas svinību kuplināšanu katrs kolektīvs saņēma pateicību un saldeno pudeli.

Saviesīgajā daļā katram kolektīvam bija dots uzdevums veidot deju "Labvēlīgā tipa" dziesmai „Vecais Rūdis". Priekšnesumi bija lieliski. Kā jau radošiem cilvēkiem ideju nekad nepietrūkst. „Rūda" meitenes puišus pārsteidza ar īru deju. Arī meitenes var!

Visus priecēja jautrie muzikanti no Rēzeknes, kas nenoguruši spēlēja, līdz pēdējais viesis bija aizbraucis, solot noteikti ierasties nākamajā gadā.

Balle bija lieliska – to atzina visi kolektīvi, dodoties mājup un solot ierasties nākamgad.

Terēze Kaimiņa,
kultūras projektu vadītāja

PASĀKUMU AFIŠA

19. maijs plkst. 20.00 Muzeja nakts pasākumi:

– **Zilo brīnumu nakts Brakos**

20.00–21.00 – Sarunas par ūdeņiem.

Tematiskas izstādes no Tiltiņu ģimenes kolekcijas „Velniņi" atklāšana.

21.00–23.00 – Aktivitātes Braku teritorijā:

• Nakts orientēšanās pārbaudījumi (Pirtsgravas avotiņš – „Esi možs un vesels!", Jāņkalniņš – uguns rituāli, Pieminekļa akmens – rasas lāses brīnumi, Simtsoļu taka – zilo noslēpumu pasaulē, skulptūra „Edgars" – cerību zirga spārnos, Zibenssšķeltais akmens – spēka un gudrības pilieni). Līdzi jāņem lukturītis.

• Saimes istabā – „Zilo cerību dziesmas".

• Rijā – velniņi aicina brīnumu pasaulē.

• Pirtiņā – veselīgās ūdens procedūras.

20.00–23.30 – Atrakciju parks „Braku takas" – gaisa virvju trases pārbaudījumi jāņtārpiņu gaismā.

– „PŪT, VĒJIŅI!" Meņģeļos

20.00 Koncerts „Pūt, vējiņi!". Piedalās muzikālās zvejnieces un makšķernieces no Ērgļiem un Jumurdas.

21.00 Izstādes „Pulgošņa ezera zivis" un bērnu zīmējumu konkursa „Neparastie lomi" atklāšana.

21.15 – 23.00 Programma „Jūra krāc un vēji pūš" – dažādu šķēršļu pārvarēšana un jautru uzdevumu veikšana visā muzeja teritorijā.

Kopīga zivju zupas vārīšana un degustēšana.

22.00 Bērnu zīmējumu konkursa labāko darbu apbalvošanas ceremonija.

Šī gada visas Latvijas „Muzeju nakts" moto ir „Zilā krāsa – jūra", tāpēc īpaši priecāsimies, ja, apmeklējot pasākumu, savu apģērbu pieskaņosiet šai tematikai.

* * *

25. maijā plkst 17.00 Ērgļu estrādē mazie deju svētki „Nāc ar mani padejot!"

Koncertā piedalās: Ērgļu vidusskolas pūtēju orķestris, Inešu pamatskolas 1.-4.kl. deju kolektīvs, Inešu pamatskolas 5.-6. kl. deju kolektīvs, Inešu pamatskolas 7.-9. kl. deju kolektīvs, Vecpiebalgas vidusskolas 1. kl. deju kolektīvs, Vecpiebalgas vidusskolas 4.-5. kl. deju kolektīvs, Vecpiebalgas vidusskolas 6. kl. deju kolektīvs, Vecpiebalgas vidusskolas 9.-10. kl. deju kolektīvs, Dzērbenes vidusskolas 1.-4.kl. deju kolektīvs, Ērgļu vidusskolas 1. kl. deju kolektīvs, Ērgļu vidusskolas 2. kl. deju kolektīvs, Ērgļu vidusskolas 6. kl. deju kolektīvs, Ērgļu vidusskolas jauniešu deju kolektīvs „Bitīt' matos", Ērgļu vidusskolas skolēnu kori, bērnu deju kolektīvs „Pienenīte".

19.00 Disko ballīte Ērgļu saieta namā.

* * *

25. maijā plkst.18.00 rakstnieka Valda muzeja Sausnējas "Līdumos" sezonas atklāšanas pasākums "Gaidām ciemos!"

* * *

30. maijs plkst. 13.00 – pasākums "Nāc Brakos darboties, izzināt un atpūsties!":

14.00–16.30 – Radošas darbnīcas Braku pagalm;

18.00 – Brīvdabas izrāde – M. Reimanis „Krustmāte Jūle no Tūles", Skrīveru amatierteātra izrāde, režisors Juris Kalvišķis.

* * *

1.jūnijā Ērgļu saieta namā Ērgļu mākslas un mūzikas skolas izlaidums.

* * *

2. jūnijā Ērgļu novada Brāļu Jurjānu dzimtajās mājās Meņģeļos Latvijas sieviešu un vīru koru salidojums:

10.30 Atklāšana „Meņģeļu" pagalmā;

11.00-12.00 Sieviešu un vīru koru atsevišķie mēģinājumi;

12.00-15.00 Sieviešu un vīru koru kopmēģinājums;

15.00-16.00 Sieviešu un vīru koru mēģinājums ar orķestri;

16.00 Pūtēju orķestru mēģinājums;

18.00 Koncerts;

21.00 Zaļumballe. Spēlē pūtēju orķestris „Madliena".

* * *

2. jūnijā plkst. 12.00 Sidrabiņu centrā Bērnu rīts. Atrakcijas, rotaļas, spēles, zīmēšana uz asfalta u.c. izdarības.

* * *

14. jūnijā - Komunistiskā genocīda upuru piemiņas diena.

Literārā pēcpusdiena Ērgļu bibliotēkā "Zinaīdai Lazdai - 110".

* * *

22. jūnijā plkst.18.00 Jāņu dienas ielīgošana Sidrabiņu parkā.

* * *

23.jūnija Jāņu dienas ielīgošana Brakos.

* * *

23. jūnijā plkst. 20.00 Līgo svētki Ērgļu estrādē:

Ādolfa Alunāna jautrības luga ar dziedāšanu un dancošanu

"BAGĀTĀ BRŪTE"

Jāņuguns iedegšana un kopēja līgošana;

Zaļumballe kopā ar Ērgļu pūtēju orķestri, un balles muzikantiem – Zigmundu Bērzkalnu, Elitu Ūdri un Pēteri Leibomu.

* * *

23. jūnijā plkst. 21.00 Jumurdas pagasta estrādītē Jāņu ielīgošana.

Mīļi gaidīti tuvi un tāli jāņabērni, kopīga ugunskura iedegšana, dziedāšana un danču soļi, vainagu pīšana, zāļu lasīšana, pirts slotiņu siešanas pamatu apgūšana un citas izdarības...

* * *

30. jūnijā plkst. 23.00 Jumurdas estrādē uz BALLI ielūdz grupa „Sandra"

Ieeja – 2, 00 Ls.

* * *

8. jūlijā plkst. 20.00 Ērgļu estrādē festivāla „Baltica 2012" Novadu dienu pasākums Ērgļos.

Koncertā piedalās: folkloras kopa „Grodi";

Bērzgales folkloras kopa;

Bārtas etnogrāfiskais ansamblis;

Daugavpils folkloras kopa „Dzīsme";

Amatas folkloras kopa „Ore";

Druvienas „Pērlis";

Kapela „Maskačkas spēlmaņi".

Pēc koncerta balle – spēlē folkloras kopas!!!

* * *

20. - 22. jūlijā Ērgļu novada svētki!

Ērgļu novada svētkos šogad atkal sportosim, dziedāsim, dejosim un izklaidēsimies, bet 22. jūlijā, novada svētku ietvaros, Ērgļu estrādē sadarbībā ar atbalstītāju „Siltums Jums" norisināsies atklātais Latvijas spēkavīru čempionāts komandām, kurās startēs 3 Latvijas un pa vienai no Igaunijas, un Lietuvas komandām. Kopā 15 atlēti, kuru sacensību programmā būs 5-6 pārbaudījumi. Šo čempionāta posmu translēs arī Latvijas TV.

Sīkāka informācija par Ērgļu novada svētku programmu – nākamajā laikrakstā „Ērgļu Novada Ziņas". Uz tikšanos Ērgļu novada svētkos!

Sporta deju konkursā „Ērgļu vizbulīte- 2012"

Arī šogad 1. maijā īpašu gaisotni Ērgļu saieta namā ienesa tradicionālais sporta deju izpildītāju konkurss „Ērgļu vizbulīte". Konkursā piedalījās dejotāji no deju kluba "Aizkrauklīte", Rīgas SDK „Duets", Gulbenes Bērzu sākuma skolas deju pulciņa „Elegance", Ogres, Ķeguma, Madonas KN „Ritms", Ķeipenes pamatskolas, Mazozoliem, sporta deju kolektīva „Saulīte" (Madona), Ludzas bērnu un jauniešu centra sporta deju kluba „Steps" un Ērgļiem. Žūrijas komisijā – Ainārs Kārkliņš (Aizkraukle), Andris Miķelsons (Ogre) Svetlana Seņkova (Ludza), Dace Skrastiņa (Rīga), sekretariātā neiztrūkstoši un zinoši darbojās Maiga Picka un Ieva Rota. Par īpašo deju mūzikas kvalitāti rūpējās Pēteris Leiboms.

Šogad konkursa „Ērgļu vizbulīte" dejotāju pulks bija īpaši kupls. Ceļu uz Ērgļiem bija mērojuši 76 dejotāju pāri. Tātad pavisam 152 dejotāji.

Sporta deju kluba „Vizbulīte" jaunākās grupas deju pāri ierindojās šādās vietās – Jurģis Zommers un Santa Kalniņa – I vietā, Valts Masaļskis un Katrīna Rešņa – II vietā, Rihards Balodis Bertmanis un Patrīcija Bolzane, arī Toms Vilnītis un Elza Koklačova – III vietā. Nedaudz lielāku dejotāju grupā- Kristiāns Židavs un Krista Ieleja izcīnīja I vietu, Dāvis Riekstiņš un Jana Gulbe, kā arī Rainers Ģirģens un Anete Bukovska – II vietu. 3.-4. klašu grupā Marekam Dingam un Gunai Kalniņai – II vieta. Sporta deju kluba "Vizbulīte" lielākie dejotāji dejoja 2.-4. klašu dejotāju grupā, kurā II vietu izcīnīja 4 pāri: Alens Kārlis Kārkliņš un Ieva Radzvilaviča, Ralfs Bolzans un Katrīna Dudko, Aivars Skābarnieks un Ginta Lazdiņa, Jānis Serovs un Monta Masaļska. Bet III vieta Sergejam Jegorskim un Montai Purviņai, kā arī Emīlam Skābarniekam un Viktorijai Vīgubei.

Bērni centīgi un ar lielu nopietnību rādīja savu dejas mākslu. Un ikvienu gaidīja patīkams rezultāts. Bez diplomiem katrs dalībnieks balvā saņēma īpaši veidotu medaļu ar konkursa simboliku, kuras autors – Andris Džiguns. Konkursa īpašās viešņas bija Ērgļu saieta nama līnijdeju grupas dejotājas Emmas Ceras vadībā un vēderdejotājas Rudītes Pavlovskas vadībā. Paldies visiem dalībniekiem, viņu pedagogiem par paveikto deju soļu apgūšanā, paldies vecākiem par atbalstu!

Pēc konkursa noslēguma parādes Ērgļu mazie un mazliet lielākie dejotāji aši vien steidzās uz ballīti, kas tika īpaši gaidīta, jo arī tā ir sena, bet ilgi atmiņā paliekoša tradīcija, ko atkal atjaunojām – satikties pēc konkursa vienā lielā pulkā un palustēt pie lielās „Vizbulītes" tortes un pabūt baseinā. Paldies par to arī Artim Ielejam un Atim Koklačovam. Uz tikšanos „Ērgļu vizbulītē-2013!

Sandra Avotiņa, kultūras darba organizatore speciāliste

Viena diena Bibliotēku nedēļā

Katru gadu bibliotēku kalendāros un darba plānos viena nedēļa aprīlī tiek atzīmēta kā Bibliotēku nedēļa, kad notiek aktivitātes, kuru mērķis ir popularizēt bibliotēku. Bibliotekāri stāsta un rāda, ko bibliotēka sniedz iedzīvotājiem.

Mūsu bibliotēkā šajā nedēļā vienai dienai tika dots nosaukums „Iepazīšanās diena".

Pie mums viesojās PII „Pienenīte" vecākās un sagatavošanas grupiņu bērni, kurus ar bibliotēku iepazīstināja Tince no M. Stārastes pasaku grāmatas „Tince grib mācīties". Mazie apmeklētāji noklausījās stāstījumu par to, kas tas ir – abonements, ko dara lasītavā un datorlasītavā, cik daudz un kādas grāmatas atrodas plauktos. Varēja apskatīt izstādi par krājumā esošajām lielākajām, mazākajām un vecākajām grāmatām. Tince ne tikai stāstīja , bet kopā ar bērniem minēja mīklas un gāja rotaļās, kā arī dāvināja grāmatiņas, lai bērni ātrāk apgūst lasītprasmi.

Jau iepriekš bērni tika aicināti uzzīmēt, kādu viņi iedomājas bibliotēku – „Mana sapņu bibliotēka". Darbi bija apskatāmi izstādē. Bērnudārza un 1.-4. klašu bērnu 63 zīmējumos varēja redzēt , ka nākotnē bibliotēkas būs pat kosmosā, daudzstāvu modernā ēkā, grāmatas izsniegs roboti, būs arī kafejnīca, peldbaseins, spēļu istaba, kinozāle un daudz jaunu grāmatu.

Pēcpusdienā vecmāmiņas tika aicinātas kopā ar mazbērniem iesaistīties pasaku lasīšanā. Tince kopā ar Pasaku vecmāmiņu pastāstīja, kā pasakas var ne tikai lasīt un stāstīt, bet arī rādīt un spēlēt. Tas ir tik skaists mirklis, kad vecāki vai citi ģimenes locekļi lasa priekšā mazajiem.... Vai esat domājuši par to, kas tajā brīdī notiek dvēselē, apziņā un zemapziņā?

Es ceru, ka šī diena paliks atmiņā bērniem, kas apmeklēja bibliotēku, un viņi kļūs par čakliem lasītājiem un aicinās līdzi arī vecākus, vecvecākus un draugus.

Sarmīte Dreiblate,
Ērgļu bibliotēkas vadītāja

Apsveicam!

APSVEICAM

MARUTU MILLERI un ANDRI FŪRMANI ar dēla MIKA FŪRMAŅA piedzimšanu;

ILZI un ARTI IELEJUS ar dēla MIKA piedzimšanu;

JANU un ĒRIKU BUKOVSKUS ar meitas BEĀTES piedzimšanu;

ELĪNU ZAĶI un JĀNI KAĻVU ar meitas PATRĪCIJAS ADĪNAS KAĻVAS piedzimšanu.

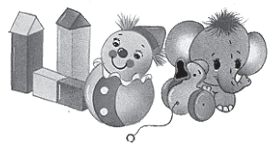

Apsveicam ērglēniešus, sausnējiešus un jumurdiešus nozīmīgās dzīves jubilejās!

Maija Līckrastiņa
Valters Tiltiņš
Arnis Rinass
Maira Kluina
Janīna Zača
Gaida Pūce
Lonija Bērzkalne
Velta Fogele
Milda Sotaka
Velta Dzenīte

Informācijai

✓ **Līdz maija beigām gaidām pieteikumus Bērnības svētkiem, kas paredzēti 7. jūlijā. Pieteikties Ērgļu saieta namā vai pa tālruni 26528132.**

✓ **Masiere Ilze Dimpere** ar šā gada **1. jūniju** pieņems Bērzaunes pagastā. Lūgums iedzīvotājiem, kuri ir atstājuši savus paladziņus Ērgļu slimnīcā, šī mēneša laikā ierasties tiem pakaļ. Kontakttālrunis **29555621.**

Pieminam mirušos

VIJA ZEMĪTE
mirusi 80. mūža gadā;
LIVIJA ZILVIJA MEĻĶE
mirusi 85. mūža gadā;
VELTA ŠŅEPSTE
mirusi 69. mūža gadā;
RAITIS GAIĻUŠS
miris 49. mūža gadā;
MIHAILS NOVIKOVS
miris 71. mūža gadā;
ĻUBOVA ČISTJAKOVA
mirusi 58. mūža gadā;
AINA BAZULE
mirusi 85. mūža gadā;
ELEONORA PAURA
mirusi 94. mūža gadā;
IEVA BROKA
mirusi 77. mūža gadā.

IZDEVĒJS – ĒRGĻU NOVADA DOME
Adrese: Rīgas iela 10, Ērgļi, Ērgļu pag., Ērgļu nov., LV-4840, tālr. 64871231
E-pasts: info@ergli.lv. Materiālus apkopoja: I. Daugiallo.
Iespiests: SIA "Madonas poligrāfists", Madonā, Saieta laukumā 2a. Datorsalikums. Ofsetiespiedums. Metiens 550 eksemplāri.
Par rakstu saturu, stilu un sniegtās informācijas precizitāti atbild autors.