

~~89-3~~
L 722

LATVIJAS SIEVIETES

Iss statistisko datu
krājums

ЖЕНЩИНЫ ЛАТВИИ

Краткий статистический
сборник



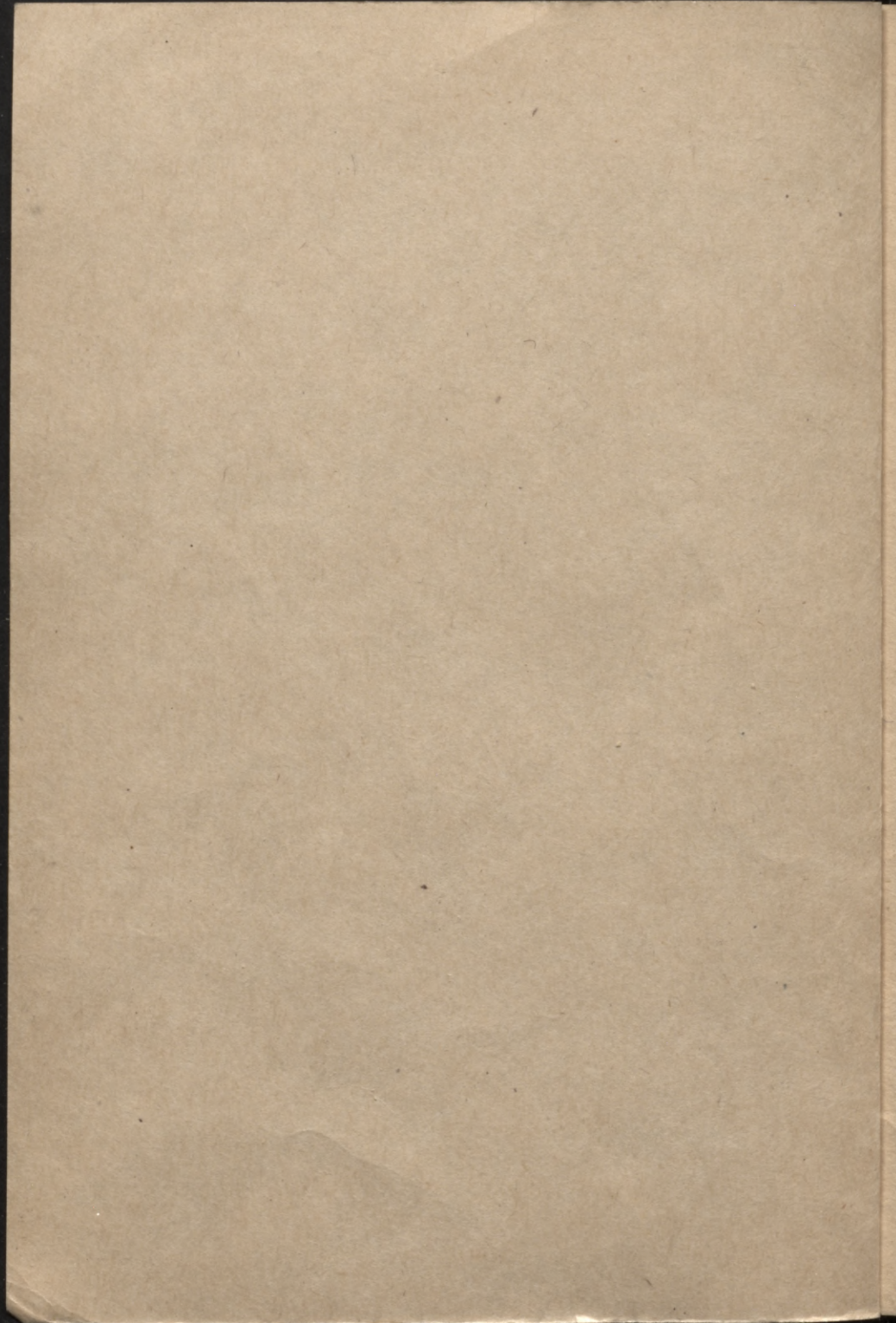

~~89-3~~
L 722

L
60

LATVIJAS PĒR VALSTS STATISTIKAS KOMITEJA
ГОСУДАРСТВЕННЫЙ КОМИТЕТ ЛАТВИЙСКОЙ ССР ПО СТАТИСТИКЕ

L A T V I J A S S I E V I E T E S

Ж Е Н Щ И Н Ы Л А Т В И И

Īss statistisko datu krājums
Краткий статистический сборник

Rīga 1989 Rīga

V. Lāča Latv. PSR
VALSTS BIBLIOTEKA

89-~~17~~ 19 / 030508 3552

Republikas iedzīvotāju kopskaitā sievietes ir 53,4%. Šāda attiecība izveidojusies uz gados veco iedzīvotāju rēķina un to izraisījušas galvenokārt otrā pasaules kara sekas, kā arī augstāks vīriešu mirstības līmenis. Pēc 1959.g. tautas skaitīšanas datiem sieviešu bija par 255 tūkst. vairāk nekā vīriešu. Turpmākajos gados šī neatbilstība pakāpeniski samazinājās: 1970.g. sieviešu skaits pārsniedza vīriešu skaitu par 202 tūkst., 1979.g. - par 199 tūkst., 1989.g. - par 183 tūkst.

Šāds sieviešu īpatsvars iedzīvotāju kopskaitā (53%) ir arī Lietuvā, Igaunijā un kopumā PSRS (mazāk sieviešu nekā vīriešu ir tikai vairākās jaunattīstības valstīs).

No visiem jaundzimušajiem 1988.g. meitenes bija 48,4%. Vīriešu dzimuma pārsvars republikas iedzīvotājos ar labājas līdz 34 gadu vecumam. 20-34 gadu vecumā, kad noslēdz visvairāk laulību, sieviešu ir 302 tūkst., vīriešu - 312 tūkst.

Pēc 1985.g. sociāli demogrāfiskā izlasveida apsekojuma datiem precējušies bija 56% sieviešu un 71% vīriešu 16 un vairāk gadu vecumā. Pie tam nekad nebija precējušies 16% sieviešu un 20% vīriešu, atraitpi bija 17% sieviešu un 3% vīriešu, bija izšķīrušies vai nedzīvoja vairs kopā 11% sieviešu un 6% vīriešu.

Latvijas PSR visizplatītākās ir 2-3 cilvēku ģimenes ar vienu bērnu. Pēc ģimenes vidējā lieluma (3,1) mēs kopā ar Igauniju ieņemam pēdējās vietas starp savienotajām republikām (Lietuva - 3,3, vidēji PSRS - 3,5).

No visām 1988.g. reģistrētajām laulībām 37% bija laulības starp dažādu tautību pārstāvjiem. Jauktajās laulībās stājās 20% latviešu tautības ligavaip un 20% latviešu tautības ligavu.

Republikā jau vairākus desmitus gadu saglabājas visaugstākais laulību šķiršanu līmenis - 1988.g. vidēji uz 1000 iedzīvotājiem bija registrēti 4,1 šķiršanās gadījums (pēdējos gados mūs šajā rādītājā ir panākusi KPFSR). Visās aizrobežu valstīs (izņemot ASV) cilvēki šķiras retāk nekā pie mums.

Dzimstības līmenis Latvijas PSR, neskatoties uz nelielu paaugstināšanos šajā pieeļā, joprojām ir viens no viszemākajiem starp savienotajām republikām (15,4 dzimušie uz 1000 iedzīvotājiem; Lietuvā - 15,5, Igaunijā - 16,1, vidēji PSRS - 19,0). Bēķinot uz katru mū 1 republikas sievieti 15-49 gadu vecumā, vidējais dzimušo bērnu skaits ir 2,1.

No 1988.g. dzimušo kopskaita 15,5% bija bērni, kuri dzimuši sievietēm, kas nesastāv registrētā laulībā, pie tam lauku apvidū tāds bija katrs piektais dzimušais. Pēc bērnu īpatsvara, kas dzimuši vientuļajām mātēm, Latvijas PSR kopā ar Igauniju negatīvā nozīmē krasī izceļas uz visu savienoto republiku fona.

Par nepietiekamām rūpēm par sievietes veselību, par higiēniskās kultūras zemo līmeni liecina milzīgais abortu skaits. Pavisam 1988.g. to bija registrēti 54,9 tūkst., no tiem 7,1 tūkst. bija iesākti jeb sākušies ārpus ārstniecības iestādēm. Vidēji uz 1000 sievietēm 15-49 gadu vecumā 1988.g. bija registrēti 83 aborti (PSRS - 97, kas ir visaugstākais rādītājs pasaulē). Abortu skaits par 32% pārsniedza dzemdību skaitu. Biežāk nekā Latvijā abortus izdara KPFSR, Ukrainas, Kazahijas, Moldāvijas un Igaunijas PSR.

Latvijai, tāpat arī Lietuvai, ir viszemākais zīdaiņu mirstības līmenis mūsu valstī - II mīruši bērni vecumā līdz 1 gadam vidēji uz 1000 dzimušajiem. Tomēr mēs joprojām ievērojami atpaliekam šajā rādītājā no līmeņa, kāds sasniegts attīstītājās kapitalistiskajās valstīs. Galvenie zīdaiņu

mirstības cēloņi ir norises, kas rodas perinatālajā periodā, iedzimtās anomālijas, infekcijas un parazitārās slimības, elpošanas orgānu slimības u.c.

Sieviešu mirstības koeficienti jebkurā vecuma grupā ir zemāki par attiecīgajiem vīriešu mirstības koeficientiem, un šī neatbilstība, palielinoties vecumam, pieaug. Tomēr ir virkne slimību, kas ir sevišķi bīstamas sievietēm. Biežāk nekā vīrieši sievietes mirst no endokrīnās sistēmas slimībām, barošanās, vielmaiņas un imunitātes traucējumiem, asins un asinsradošo orgānu, asinsrites sistēmas, ādas un zemādas audu, kaulu, muskuļu un saistaudu sistēmas slimībām. 47 sieviešu nāves cēlonis 1988.g.bija slepkavība, 171 sieviete nomira pašnāvības rezultātā.

Pastāvošais mirstības līmenis izšķiroši ietekmē iedzīvotāju paredzamo mūža ilgumu. Pašlaik sievietēm tas ir 75, vīriešiem - 66 gadi (PERS - par 1 gadu mazāk - attiecīgi 74 un 65). Tomēr attīstītajās kapitālistiskajās valstīs sievietes dzīvo par 3-6 gadiem ilgāk.

Uz sievieti gulstas galvenās rūpes par ģimeni, tās saglabāšanu, galveno saimniecības un sadzīves jautājumu nokārtošanu, jaunās paaudzes audzināšanu. Sakarā ar padomju cilvēku zemo dzīves līmeni strādājošs vīrietis parasti nav spējīgs uzturēt ģimeni, un sieviete-māte spiesta pievienot savām tiešajām rūpēm par ģimeni vēl arī tās finansiālu pabalstīšanu, strādājot algotu darbu. Tā rezultātā liela daļa bērnu tiek audzināti pirmsskolas iestādēs. 1988.g.beigās šīs iestādes apmeklēja 143 tūkst.bērnu jeb 64% no pirmsskolas vecuma bērnu kopskaita. Taču pirmsskolas iestādes ir pārslodotas. Pagājušajā gadā netika apmierināti 40,7 tūkst.vecāku iesniegumu par bērnu uzņemšanu šajās iestādēs. Visiem zināms ir fakts, ka pirmsskolas iestādēs bērni slimo biežāk. Vidēji katrs bērns pagājušajā g-dā noslimoja 14 dienas, bet katrs bērns

vecumā līdz 3 gadiem - 20 dienas. Visbiežāk pirmsskolas iestādēs bērni slimoja ar gripu un augšējo elpošanas ceļu akūtām infekcijām, angīnu, pneimoniju, skarlatīnu, bakteriālo dizentēriju u.c.

Sakarā ar to, ka mātes nodarbinātas tautas saimniecībā, 76 tūkst. bērnu jeb 27% no I.-8.klašu audzēkņu kopskaita mācījās pagarinātās dienas grupās.

Tā kā sievietes ir pārslodotas algotā darbā un mājsaimniecībā, tad viņām atliek ļoti maz laika būt kopā ar bērniem. Pēc izlasveida apsekojuma datiem sieviete strādnieku un kalpotāju ģimenēs bērnu audzināšanai veltī tikai 18 minūtes diennaktī darbdiēnās un 21 minūti - izejamās dienās, kolhoznieku ģimenēs - attiecīgi 12 un 24 minūtes. Nav šaubu, ka tas ir pilnīgi nepietiekami bērna pilnvertīgai garīgai un fiziskai attīstībai.

Lielas pūles strādājošai sievietei-mātei jāpieliek, lai sabalansētu savas ģimenes budžeta ienākumu un izdevumu postepus. Nepārtrauktais tautas patēriņa preču cenu un pakalpojumu tarifu pieaugums, arvien lielāka pirmās nepieciešamības preču daudzuma pazušana no veikalu plauktiem un nonāksšana deficīto preču kategorijā, rindas pēc vēl pārdošanā esošajām precēm nopietni sarežģī dzīvi ģimenei ar bērniem, bet it sevišķi - daudz bērnu ģimenei.

Smagos materiālos apstākļos, kurus vēl vairāk sarežģī inflācijas procesi, nākas dzīvot zemu atalgotos darbos nodarbinātām sievietēm. Pēc 1936.g.martā uzskaites datiem 4,7% strādnieku un kalpotāju, starp kuriem lielākā daļa ir sievietes, darba alga bija mazāka par 80 rubļiem mēnesī, 18% - no 80 līdz 120 rubļiem mēnesī. Trūkumā, aiz oficiālās nabadzības robežas, sapemot pensiju līdz 40 rubļiem mēnesī, dzīvoja 9,6% pensionāru, kuriem pensija piešķirta pēc Likuma par valsts pensijām, un 2,8% pensionāru, kuriem pensija piešķirta

pēc Likuma par pensijām kolhozu biedriem (pēc 1987.g.izlasveida apsekojuma materiāliem).

Sievietes darbības sfēra sabiedriskajā ražošanā ir visai plaša. Dažādās tautas saimniecības nozarēs strādā vairāk nekā 700 tūkst.sieviešu (strādnieku, kalpotāju, kolhoznieku), tas ir pāri par pusi no visu kategoriju strādājošajiem.

Starp speciālistiem ar augstāko un vidējo speciālo izglītību 62% ir sievietes. Inženieru-speciālistu ar augstāko izglītību kopskaitā sieviešu īpatsvars ir 35%, agronomu, sootehniķu, veterinārārstu, mežziņu - 60%, ekonomistu - 81%, ārstu - 75%. Sieviešu īpatsvars zinātnisko darbinieku skaitā pārsniedz 40%.

Starp rūpniecības uzņēmumu vadītājiem sieviešu ir 8,5%, starp vīpu vietniekiem - 10%, ceļu,maīņu, iecirkņu priekšniekiem un vīpu vietniekiem - 25%, galvenajiem ekonomistiem - 75%, galvenajiem grāmatvežiem - 86 %, meistariem - 46%.

Liela daļa sieviešu strādā kredītsšanā un valsts apdrošināšanā (89%), tirdzniecībā un sabiedriskajā ēdināšanā (86%), veselības aizsardzībā, fizkultūrā un sociālajā nodrošināšanā (81%), tautas izglītībā un kultūrā (79%).

Tomēr jāatzīmē, ka daudz sieviešu līdz šim tiek nodarbinātas smagos fiziskos darbos. Pēc 1985.g.uzskaites datiem no visām nodarbinātajām strādniecēm rūpniecībā roku darbu veica 44%, sovhozos - 75%, darbuzņēmuma celtniecības organizācijās - 70%,automobiļu transportā - 68%.

SIEVIEŠU SKAITS

SIEVIEŠU SKAITA UN ĪPATSVARA IZMAIŅAS

(gada sākumā)

Gads	Tūkstošos	Procentos no iedzīvotāju kopskaita
1935	1015	53,3
1940	999	53,0
1959	1174	56,1
1970	1283	54,3
1979	1360	54,0
1989	1432	53,4

SIEVIEŠU SKAITS UN IPATSVARS
SAVIENOTAJĀS REPUBLIKĀS

	Miljonos		Procentos no iedzīvotāju kopskaita	
	1939	1989	1939	1989
PSRS	99,3	151,2	52	53
KPFSR	57,3	78,3	53	53
Ukrainas PSR	21,1	27,8	52	54
Baltkrievijas PSR	4,6	5,4	52	53
Uzbekijas PSR	3,1	10,1	48	51
Kazahijas PSR	2,9	9,4	48	51
Gruzijas PSR	1,8	2,9	50	53
Azerbaidžānas PSR	1,6	3,6	49	51
Lietuvas PSR	1,5	1,9	52	53
Moldāvijas PSR	1,2	2,3	50	53
Latvijas PSR	1,0	1,4	53	53
Kirgizijas PSR	0,7	2,2	49	51
Tadžikijas PSR	0,7	2,6	48	50
Armēnijas PSR	0,6	1,7	49	51
Turkmēnijas PSR	0,6	1,8	48	51
Igaunijas PSR	0,6	0,8	53	53

SIEVIEŠU IPATSVARS IEDZIVOTĀJU KOPSKAITĀ
ATSEVIŠKĀS VALSTIS

	Gads	Procentos
PSRS	1989	53
Latvijas PSR	1989	53
Bulgārija	1986	50
Ungārija	1986	52
Vjetnama	1986	51
VDR	1986	53
Polija	1986	51
Rumānija	1986	51
Čehoslovākija	1986	51
Albānija	1984	48
Ķīna	1986	48
Dienvidslāvija	1981	51
ASV	1980	51
Lielbritānija	1973	51
Francija	1982	51
VFR	1986	52
Itālija	1971	51
Japāna	1985	51
Austrālija	1981	50
Grieķija	1981	51
Dānija	1981	51
Spānija	1981	51
Kanāda	1981	50
Nīderlande	1984	51
Jaunzēlande	1981	50
Norvēģija	1980	51
Somija	1986	52
Zviedrija	1980	50
Indija	1985	48
Indonēzija	1980	50
Irāka	1982	49
Pakistāna	1984	48

SIEVIEŠU SKAITS PILSĒTTIPA APDZĪVOTAJĀS VIETĀS
UN LAUKU APVIDU

Gads	Tukstošos			Procentos		
	tai skaita			tai skaita		
	pavisam	pilsēttipa apdzīvotajās vietās	lauku apvidu	pavisam	pilsēttipa apdzīvotajās vietās	lauku apvidu
1940	999	359	640	100	36,0	64,0
1959	1174	632	542	100	53,8	46,2
1970	1283	801	482	100	62,4	37,6
1979	1360	925	425	100	68,7	31,3
1989	1438	1026	406	100	71,7	28,3

PASTĀVĪGI DZĪVOJOŠO
SĪVIEŠU UN VĪRIEŠU SKAITA SADALĪJUMS PA VEĢUMA
GRUPĀM 1987.g. 1. janvārī

	Tūkstošos		Procentos		Sieviešu skaits uz 1000 attiecīgā vecuma vīriešiem
	sievietes	vīrieši	sievietes	vīrieši	
Visi iedzīvotāji tai skaitā vecumā (gadi):	1408,1	1221,1	100	100	1153
līdz 5	97,4	102,8	6,9	8,4	947
5- 9	87,6	93,2	6,2	7,6	939
10-14	81,2	91,9	6,2	7,5	949
15-19	84,5	87,9	6,0	7,2	962
20-24	97,3	97,2	6,9	8,0	1001
25-29	106,7	114,2	7,6	9,3	934
30-34	96,5	97,3	6,8	8,0	992
35-39	91,1	87,6	6,5	7,2	1040
40-44	78,8	70,8	5,6	5,8	1113
45-49	100,7	90,3	7,2	7,4	1116
50-54	89,6	75,0	6,4	6,1	1196
55-59	91,9	73,3	6,5	6,0	1254
60-64	89,1	46,0	6,3	3,8	1937
65-69	55,4	29,4	3,9	2,4	1889
70 un vecāki	154,3	64,2	11,0	5,3	2403
No iedzīvotāju kopskaita:					
jaunāki par darba spējīgo vecumu	290,0	306,2	20,6	25,1	947
darba spējīgajās vecumā	727,4	775,3	51,7	63,5	938
vecāki par darba spējīgo vecumu	390,7	139,6	27,7	11,4	2800

SIEVIEŠU UN VĪRĪŠU VIDEJĀIS VECUMS 1986.g.

(gados)

	Visi iedzīvotāji	Pilsētu iedzīvotāji	Lauku iedzīvotāji
Sievietes	38,8	38,2	39,9
Virieši	33,2	33,1	33,6

SIEVIEŠU SKAITA SADALĪJUMS PĒC TAUTĪBAS

1979.g. 17.janvārī
(pastāvīgi dzīvojošās sievietes)

	Tūkstošos	Procentos no sieviešu kop- skaita, procentos	Procentos no attiecīgās tau- tības iedzīvotāju kopskaita
Visas sievietes	1351,4	100	54,0
tai skaitā:			
latvietes	738,1	54,6	54,9
krievietes	438,8	32,5	53,4
baltkrievietes	60,1	4,4	53,9
polietes	36,7	2,7	58,5
ukrainietes	29,8	2,2	44,7
lietuvietes	19,4	1,4	51,3
ebrejiētes	14,8	1,1	52,1
citas tautības	13,7	1,1	45,3

S I E V I E T E U N Ģ I M E N Ē

ĢIMĒŅU SKAITS UN TO GRUPEJUMS PĒC LIELUMA

(pēc tautas skaitišanu materiāliem)

Ģimeņu skaits, tukst.	No katrām 1000 ģimenēm ir ģimenes, kurās kopā dzīvo					Ģimenes vidējais lielums
	2 cil- veki	3 cil- veki	4 cil- veki	5 un vai- rāk cil- veki		
Pilsētu un lauku iedzīvotāji						
1959	545,3	366	305	193	136	3,18
1970	634,0	336	315	225	124	3,19
1979	685,1	365	317	218	100	3,10
Pilsētu iedzīvotāji						
1959	302,6	356	324	201	119	3,14
1970	392,0	309	346	236	109	3,19
1979	467,3	349	340	225	86	3,08
Lauku iedzīvotāji						
1959	242,7	379	280	182	159	3,23
1970	242,0	381	265	207	147	3,20
1979	217,8	400	267	205	128	3,13

ĢIMENŪ GRUPEJUMS PĒC LIELUMA SAVIENOTAJĀS REPUBLIKĀS
1979.g.

	No katrām 1000 ģimenēm ir ģimenes, kurās kopā dzīvo				Ģimenes vidējais lielums
	2 cilvēki	3 cilvēki	4 cilvēki	5 un vairāk cilvēki	
PSRS	297	289	230	184	3,51
KPFSR	316	315	234	135	3,27
Ukrainas PSR	330	293	236	141	3,26
Baltkrievijas PSR	319	292	251	138	3,28
Uzbekijas PSR	134	143	163	560	5,48
Kazahijas PSR	211	247	235	307	4,10
Gruzijas PSR	211	199	250	340	4,03
Azerbaidžānas PSR	150	146	173	531	5,06
Lietuvas PSR	318	292	254	136	3,28
Moldāvijas PSR	308	282	231	179	3,43
Latvijas PSR	365	317	218	100	3,10
Kirgizijas PSR	188	201	196	415	4,64
Tadžikijas PSR	131	141	151	577	5,69
Armēnijas PSR	122	140	231	507	4,73
Turkmenijas PSR	138	153	162	547	5,48
Igaunijas PSR	367	308	230	95	3,09

STRĀDNIĒKU, KALPOTĀJU UN KOLHOZNIĒKU ĢIMENŪ
GRUPĒJUMS PĒC BĒRNU SKAITA VECUMĀ LĪDZ
16 gadiem

(pēc strādnieku, kalpotāju un kolhoznieku vienreizēja izlasveida
apsekojuma datiem 1984. g.; procentos)

	Visas ģime- nes, kurās ir bērni līdz 16 gadu ve- cumam	Tai skaitā ģimenes ar				
		I bērnu	2 bērniem	3 bērniem	4 bērniem	5 un vai- rāk bērniem
Strādnieku un kalpo- tāju ģimenes	100	59,2	34,9	4,8	0,7	0,4
no tām:						
pilsēttipa apdzī- votajās vietās	100	61,6	34,0	3,5	0,6	0,3
lauku apvidū	100	50,4	38,2	9,5	1,1	0,8
Kolhoznieku ģimenes	100	47,3	37,6	10,7	2,7	1,7

16 GADU UN VECĀKU SIEVIEŠU UN VĪRIEŠU SADALĪJUMS
PĒC ĢIMENES STĀVOKĻA UN VECUMA 1985.g.^x

(uz 1000 attiecīgā dzimuma un vecuma grupas iedzīvotājiem)

	: Precsjušies		: Nekad nav pre- : ošjušies		: Atraitņi		: Šķirušies vai : nedzīvo valrs : kopā	
	: sievie- : tes	: vīrie- : ūi	: sievie- : tes	: vīrie- : ūi	: sievie- : tes	: vīrie- : ūi	: sievie- : tes	: vīrie- : ūi
Pavisam	556	711	160	195	172	30	112	64
no tiem ve- cumā(gadi):								
16-17	9	2	988	998	I	-	2	-
18-19	140	53	852	947	-		7	-
20-24	564	383	400	602	3	9	30	14
25-29	745	743	147	208	7	I	101	48
30-34	773	815	79	108	13	3	135	74
35-39	747	831	70	74	25	3	158	92
40-44	727	819	57	74	43	8	173	99
45-49	693	828	55	53	75	14	177	105
50-54	664	841	67	44	111	21	158	94
55-59	607	848	69	41	186	37	138	74
60-64	502	848	77	36	301	64	120	52
65-69	367	832	83	27	463	88	87	53
70 un vecāki	191	718	90	37	673	208	46	37

^I Datu avots ir izlasveida sociāli demogrāfiskais apsekojums pēc stāvokļa 1. janvārī; ziņas iegūtas, ņemot vērā faktisko stāvokli, neatkarīgi no tā, vai laulība (jeb šķiršanās) reģistrēta dzimstarakstu birojā.

LAULĪBAS UN ŠKIRŠANĀS

Gads	Reģistrēto laulību ska ts		Reģistrēto šķiršanās skaits	
	pavisam	uz 1000 iedzivo- tājiem	pavisam	uz 1000 iedzi- votājiem
1940	20417	10,9	2101	1,1
1960	23365	11,0	5090	2,4
1970	23983	10,1	10867	4,6
1980	24611	9,7	12650	5,0
1988	25296	9,4	10890	4,1

LAULĪBU UN ŠKIRŠANOS VISPĀRĒJIE KOEFICIENTI
SAVIENOTAJĀS REPUBLIKĀS

(uz 1000 iedzīvotājiem)

	Laulības			Škiršanās		
	1970	1980	1987	1970	1980	1987
PSRS	9,7	10,3	9,8	2,5	3,5	3,4
KPSR	10,1	10,6	9,9	3,0	4,2	4,0
Ukrainas PSR	9,8	9,3	10,0	2,9	3,6	3,6
Baltkrievijas PSR	9,3	10,1	10,1	1,9	3,2	3,0
Uzbekijas PSR	9,1	10,9	9,8	1,1	1,4	1,5
Kazahijas PSR	9,5	10,6	9,8	1,6	2,6	2,8
Gruzijas PSR	7,8	10,0	7,4	1,1	1,3	1,3
Azerbaidžānas PSR	6,8	9,8	9,9	1,3	1,2	1,2
Lietuvas PSR	9,5	9,2	9,6	2,2	3,2	3,2
Moldāvijas PSR	9,4	11,6	9,3	2,1	2,8	2,8
Latvijas PSR	10,1	9,7	<u>9,6</u>	4,6	5,0	<u>4,0</u>
Kirgīzijas PSR	9,2	10,7	9,6	1,2	1,8	1,9
Tadžikijas PSR	9,2	10,7	9,5	1,1	1,5	1,5
Armēnijas PSR	7,3	10,4	8,8	1,0	1,1	1,2
Turkmēnijas PSR	8,6	9,8	9,2	1,2	1,4	1,4
Igaunijas PSR	9,1	8,8	8,6	3,2	4,1	3,9

LAULĪBU UN ŠKIRŠANOS VISPĀRĒJIE KOEFICIENŅI
ATSEVIŠKĀS VALSTIS

(uz 1000 iedzīvotājiem)

	Laulības		Šķiršanās	
	1970	1987	1970	1987
PSRS	9,7	9,8	2,6	3,4
Latvijas PSR	10,1	9,6	4,6	4,0
Bulgārija	8,6	7,2	1,2	1,4
Ungārija	9,3	6,2	2,2	2,9
VDR	7,7	8,5	1,6	3,0
Kuba	13,5	7,6	2,9	3,2
Polija	8,5	6,7	1,1	1,3
Rumānija	7,2	7,1 ^x	0,4	1,4 ^x
Čehoslovākija	8,8	7,8	1,7	2,5
Dienvidslāvija	9,0	7,0	1,0	
ASV	10,6	10,0 ^{xx}	3,5	4,8 ^{xx}
Lielbritānija	8,5	7,0	1,2	3,2 ^x
Francija	7,9	4,9	0,8	2,0 ^{xx}
VFR	7,3	6,2	1,3	2,0 ^{xx}
Japāna	10,0	5,7	0,9	1,3
Austrija	7,1	6,0 ^{xx}	1,4	1,9 ^{xx}
Beļģija	7,6	5,7	0,7	1,9 ^{xx}
Kanāda	8,8	7,4 ^{xx}	1,4	2,4 ^x
Norvēģija	7,6	4,9	0,9	2,0 ^{xx}
Somija	8,8	5,4	1,3	1,9 ^{xx}
Šveice	7,5	6,5	1,0	1,8 ^{xx}
Zviedrija	5,4	4,9	1,6	2,3 ^{xx}

^x 1995.g.

^{xx} 1996.g.

LAULĪBU SADALĪJUMS PĒC LĪGAVAS UN LĪGAVAIŅA
VECUMA 1988.g.

Līgavas vecums	Pavisam stāju- šās lau- lības	Tai skaitā vecumā (gadi)							
		līdz 18	18-19	20-24	25-29	30-34	35-39	40-49	50 un vecākas
Pavisam stājušies laulības	25296	555	4687	9484	3978	2107	1348	1648	1489
tai skaitā vecumā(gadi):									
līdz 18	159	69	63	27	-	-	-	-	-
18-19	1491	204	877	374	29	7	-	-	-
20-24	10809	245	3130	6248	1006	151	22	4	3
25-29	5086	36	514	2175	1630	532	162	37	-
30-34	2487	1	82	485	831	681	289	110	8
35-39	1513	-	17	124	308	433	374	235	22
40-49	1912	-	2	46	149	258	414	805	238
50 un vecāki	1839	-	2	5	25	45	87	457	1218

LAULĪBU SADALĪJUMS PĒC LĪGAVAS UN LĪGAVAIŅA
TAUTĪBAS 1988.g.

Līgavas vaiņa tautība	Pavisam stājušās laulībā	Tas skaitā pa tautībām								
		latvie- tes	krie- vie- tes	balt- krie- viētes	ukrai- nie- šites	polie- šites	lie- tu- vie- tes	ebre- jie- ites	citas tautības	
Pavisam stājušies laulībā	25296	11961	9214	1336	1113	607	394	193	478	
tai skaitā pa tautībām:										
latvieši	11900	9561	1478	252	159	174	180	12	84	
krievi	9143	1506	5747	667	620	264	99	56	184	
baltkrievi	1255	239	647	197	66	56	17	5	28	
ukraiņi	1227	197	664	93	178	34	28	4	29	
poļi	508	128	220	66	19	56	8	4	7	
lietavieši	371	186	97	15	15	4	49	-	5	
ebreji	230	15	85	6	12	3	2	106	1	
citas tautības	662	129	276	40	44	16	11	6	140	

LAULĪBĀ STĀJUŠOS SADALĪJUMS PĒC ĢIMENES STĀVOKĻA

Gads	Laulību skaits	Sievietes			Vīrieši		
		nekad nav bijušas laulībā	atrait- nes	šķi- ru- šās	nekad nav bijuši laulībā	atrait- ņi	šķiru- šies
1980	24611	18433	989	5189	18127	713	5771
1988	25296	17898	1049	6349	17745	713	6838

ATKĀRTOTĀS LAULĪBAS

(pēc 1985.g. izlasveida sociāli demogrāfiskā apsekojuma datiem;
uz 1000 šķirtajiem vai atraitajiem)

Gadi, kuros laulība beigusī pastāvēt	Stājušies atkārtotā laulībā pēc šķiršanās vai dzīves biedra nāves			
	pēc 5 gadiem		pēc 10 gadiem	
	sievietes	virieši	sievietes	virieši
1950-1954	120	371	207	497
1955-1959	171	473	272	591
1960-1964	172	405	277	554
1965-1969	221	442	309	571
1970-1974	188	401	285	545
1975-1979	219	426		

ŠKIRŠANOS SADALĪJUMS PĒC ŠKIRTĀS LAULĪBAS ILGUMA
UN DZĪVESIEDRU VECUMA 1988.g.

	Pavisam šķiršanās nos						
	Tai skaitā pēc šķirtās laulības ilguma	līdz 1 gadam	1-2 gadi	3-4 gadi	5-9 gadi	10-19 gadu	20 un vairāk gadu
Sievietes							
Pavisam šķiršanos tai skaitā vecumā (gadi):	10890	320	1631	1769	3019	2809	1342
līdz 20	134	40	90	4	-	-	-
20-24	1746	99	710	722	215	-	-
25-29	2500	56	339	564	1427	114	-
30-34	1960	31	181	179	725	844	-
35-39	1492	24	106	113	277	945	27
40-49	1866	35	129	119	234	677	672
50-59	878	25	59	41	100	188	465
60 un vecākas	314	10	17	27	41	41	178
Virieši							
Pavisam šķiršanos tai skaitā vecumā (gadi):	10890	320	1631	1769	3019	2809	1342
līdz 20	19	5	14	-	-	-	-
20-24	1089	98	546	361	84	-	-
25-29	2469	74	482	781	1086	46	-
30-34	2167	42	211	281	1031	602	-
35-39	1608	23	132	135	367	946	5
40-49	2087	36	156	119	280	940	556
50-59	1042	26	58	66	111	205	576
60 un vecāki	409	16	32	26	60	70	205

ŠKIRŠANOS SADALIJUMS PĒC SIEVAS UN VĪRA
TAUTĪBAS 1988.g.

Sievass tautība	Pavisam šķirušies	Tais skaits pa tautībām							
		lat- vie- tes	krie- vie- tes	balt- krie- vie- tes	ukrai- nie- tes	polie- tes	lie- tu- vie- tes	ebre- jie- tes	citas tauti- bas
Pavisam šķirušies	10890	4550	4445	593	508	277	196	83	238
tais skaits pa tautībām:									
latvieši	4546	3507	664	101	65	76	80	5	48
krievi	4457	677	2943	305	254	121	54	25	78
baltkrievi	514	83	257	108	24	27	6	1	8
ukraiņi	554	90	257	34	130	12	3	9	19
poļi	234	64	96	26	11	30	3	-	4
lietuvieši	171	71	38	7	3	3	46	1	2
ebreji	116	7	59	3	2	2	-	40	3
citas tautības	298	51	131	9	19	6	4	2	76

PIRMSSKOLAS IESTĀDES

(gada beigās)

	1970	1980	1988
Pastāvīgo pirmsskolas iestāžu skaits	756	926	1096
pilsēttipa apdzīvotajās vietās	569	645	701
lauku apvidū	187	281	395
Bērnu skaits pastāvīgajās pirmsskolas bērnu iestādēs, tūkst.cilvēku	72,0	113,7	143,1
pilsēttipa apdzīvotajās vietās	64,3	94,5	114,6
lauku apvidū	7,7	19,2	28,5
Bērnu nodrošinātība ar pastāvīgajām pirmsskolas iestādēm, procentos no attiecīgā vecuma bērnu skaita	31	55	64
pilsēttipa apdzīvotajās vietās	47	68	74
lauku apvidū	8	28	43

NEAPMIERINĀTO IESNIEGUMU SKAITS PAR BĒRNU IEVIETOŠANU PIRMSSKOLAS IESTĀDĒS

(gada beigās; tūkst.)

	1980	1985	1988
Pavisam	39,1	38,6	40,7
tai skaitā Rīgā	13,0	15,1	19,5

FIRMSSKOLAS IESTĀŽU APMEKLĒTĪBA

	Viena bērna vidējais neierašanās dienu skaits			
	pavisam		tai skaitā slimības dēļ	
	1980	1988	1980	1988
<u>Pavisam republikā</u>				
Visu vecumu bērni	44	65	12	14
tai skaitā līdz 3 gadiem	55	75	20	20
<u>Pilsētipa apdzīvotajās vietās</u>				
Visu vecumu bērni	46	69	13	15
tai skaitā līdz 3 gadiem	58	81	20	21
<u>Lauku apvidū</u>				
Visu vecumu bērni	36	49	11	10
tai skaitā līdz 3 gadiem	45	52	17	15

BĒRNU SASLIMSTĪBA PIRMSSKOLAS IESTĀDĒS

	Saslimšanas gadījumu skaits vidēji uz 1000 bērniem vecumā			
	līdz 3 gadiem		3 un vairāk gadu	
	1980	1988	1980	1988
Pavisam saslimšanas gadījumu	2158,4	2538,6	1148,6	1470,1
no tiem:				
bakteriālā dizentērija	15,2	13,9	5,0	5,8
enterīti, kolīti un gastroenterīti, kurus izraisījuši šināmi un neskaidri izteikti slimības ierosinātāji	8,5	7,5	2,3	4,7
skarlatīna	9,5	12,1	7,5	11,3
angīna (akūta tonzilīts)	33,4	51,8	33,2	45,6
gripa un akūtas augšējo elpošanas ceļu infekcijas	1292,7	1575,5	671,8	925,9
pneimonijs	58,0	28,7	19,3	11,0
citas slimības	746,2	899,1	400,5	465,8

BĒRNU NAMI, ZĪDAIŅU NAMI UN INTERNĀTSKOLAS
 BĀREŅIEM UN BEZ VECĀKU GĀDĪBAS PALIKUŠAJIEM BĒRNIEM
 (gada beigās)

	1980	1988
Bērnu namu skaits	10	8
Bērnu skaits tajos	964	497
Zīdaiņu namu skaits	6	7
Bērnu skaits tajos	748	888
Internātskolu skaits	4	6
Bērnu skaits tajās	1000	1141

VISPĀRIZGLĪTOJOŠO DIENAS SKOLU SKOLĒNU SKAITS

(mācību gada sākumā; tūkstošos)

	1970/71	1980/81	1988/89
Pavisam skolēnu	322,5	315,7	339,7
tai skaitā:			
pilsēttipa apdzīvotajās vietās	222,7	235,4	256,2
lauku apvidū	99,8	80,3	83,5
I.-3.klasē - pavisam	107,3	107,4	128,8
tai skaitā:			
pilsēttipa apdzīvotajās vietās	70,9	79,9	95,2
lauku apvidū	36,4	27,5	33,6
4.-8.klasē - pavisam	175,6	161,0	167,9
tai skaitā:			
pilsēttipa apdzīvotajās vietās	119,7	118,2	127,7
lauku apvidū	55,9	42,8	40,2
9.-II.klasē - pavisam	33,1	39,2	33,9
tai skaitā:			
pilsēttipa apdzīvotajās vietās	29,3	34,2	29,4
lauku apvidū	3,8	5,0	4,5
Skolās un klasēs bērniem ar garīgās un fiziskās attīstības trūkumiem - pavisam	6,5	8,1	9,1
tai skaitā:			
pilsēttipa apdzīvotajās vietās	2,8	3,1	3,9
lauku apvidū	3,7	5,0	5,2

PAGARINĀTĀS DIENAS SKOLAS
(mācību gada sākumā)

	1970/71	1980/81	1988/89
Pagarinātās dienas skolu un skolu ar pagarinātās dienas grupām skaits	609	697	717
Tai skaitā:			
pilsēttipa apdzīvotajās vietās	291	307	301
lauku apvidū	318	390	416
Skolēnu skaits pagarinātās dienas grupās, tūkst.	47,5	74,1	76,0
Tai skaitā:			
pilsēttipa apdzīvotajās vietās	31,1	48,6	47,4
lauku apvidū	16,4	25,5	28,6
Pagarinātās dienas grupu skolēnu īpatsvars I.-8.klašu skolēnu kopskaitā, procentos	17	29	27
Tai skaitā:			
pilsēttipa apdzīvotajās vietās	17	25	22
lauku apvidū	19	39	40

MĀCĪBU GRĀMATU IZDOŠANA VISPĀRIZGLĪTOJŠAJĀM
SKOLĀM

	1970	1980	1988
Pavisam izdotas mācību grāmatas, iespiedvienībās	128	79	81
To tirāža, tūkst.eks.	1635	1256	1789

BĒRNU LITERĀTŪRAS IZDOŠANA

(bez mācību grāmatām vispārīzglītojošajām skolām)

	1970	1980	1988
Pavisam izdotas grāmatas un brošūras bērniem un jaunatnei, iespiedvienībās	81	78	79
To tirāža, tūkst.eks.	2614	2825	3594
No kopskaita izdots:			
pirmsskolas vecuma bērniem			
grāmatas un brošūras, iespiedvienībās	31	17	9
to tirāža, tūkst.eks.	1222	896	560
skolas vecuma bērniem un jaunatnei			
grāmatas un brošūras, iespiedvienībās	50	61	70
to tirāža, tūkst.eks.	1392	1929	3034

TEĀTRI BĒRNIEM

	1970	1980	1988
<u>Lellu teātris</u>			
Skatītāju vietu skaits	291	294	294
Izrāžu skaits	825	805	734
Izrāžu apmeklējumu skaits, tūkst.	234	313	257
<u>Jaunatnes teātris</u>			
Skatītāju vietu skaits	524	510	510 ^x
Izrāžu skaits bērniem	405	505	558
Bērniem domāto izrāžu apmeklējumu skaits, tūkst.	172	227	247

^x

Bez tam Jaunatnes teātra otrajā zālē ir 617 vietas.

DAUDZBĒRŅU UN VIENTUĻO MĀŠU SKAITS, KURAS
SAŅĒM IKMĒNEŠĀ VALSTS PARALSTU
(gada beigās)

	1970	1980	1988
Daudzbērņu māšu skaits	6606	5462	7637
tai skaitā:			
ar 4 bērniem	3593	2947	4635
ar 5 bērniem	1482	1412	1789
ar 6 bērniem	724	568	638
ar 7 un vairāk bērniem	907	535	575
Vientuļo māšu skaits	11511	7869	23318
tai skaitā:			
ar 1 bērnu	10328	6966	20822
ar 2 bērniem	951	657	2005
ar 3 un vairāk bērniem	232	246	491

VALSTS BUDŽETA, VALSTS SOCIALĀS APDROŠINĀŠANAS
BUDŽETA IZDEVUMI PABALSTIEM MĀTĒM UN BĒRNU AUDZINĀŠANAI
UN APMĀCĪBAI
(milj. rubļu.)

	1970	1980	1988
Pabalsti daudz bērnu un vientuļajām mātēm	1,3	1,1	7,0
Pabalsti sakarā ar grūtniecību, dzemdībām, bēr- na piedzimšanu un bērna kopšanu līdz viens gada vecuma sasniegšanai	9,3	13,8	33,3 ^x
Pabalsti maznodrošināto ģimeņu bērniem	-	1,3	0,9 ^x
Izdevumi pirmsskolas iestāžu uzturēšanai ^{xx}	21,3	38,6	38,3
Izdevumi bērnu namu un internātskolu uzturēšanai bērniem ar garīgās un fiziskās attīstības trūkumiem ^{xx}	6,7	9,5	14,5
Izdevumi visu veidu vispārizglītojošo skolu uzturēšanai ^{xx}	63,1	97,8	144,8

Viena bērna uzturēšanai mūsu valsts pirmsskolas iestādēs
gadā tiek izlietoti pāri par 500 rubļ., pie tam vairāk nekā 90% šo
izdevumu apmaksā valsts.

Valsts izdevumi, rēķinot uz vienu vispārizglītojošo skolu
audzēkni, vidēji gadā pārsniedz 250 rubļ.

^x Bez tam, 1988.g. no kolhoznieku sociālās nodrošināšanas un
sociālās apdrošināšanas centralizētajiem Savienības fondu līdzekļiem
izmaksāti pabalsti 580 milj. rubļ. apmērā.

^{xx} Bez izdevumiem kapitālieguldījumiem.

SIEVIEŠU-RŪPNIECĪBAS STRĀDNIEĶU UN KALPOTĀJU
UN KOLHOZNIKĶU LAIKA BUDŽETS^x

(stundas-minutes)

	Rūpniecības strādnie- ces un kalpotājas		Kolhoznieces	
	darba diena	izejamā diena	darba diena	izejamā diena
Diennakts laika fonds	24-00	24-00	24-00	24-00
tai skaitā laika izlietojums vidēji uz vienu strādājošo sievieti:				
darba laiks	7-53	-	7-48	0-02
laiks, kas saistīts ar ražošanu (ierāšanās darba vietā un do- šanās mājup, pusdienas pār- traukums, maiņas pieņemšana un nodošana)	1-35	-	0-58	-
mājsaimniecībā izlietotais laiks	3-15	5-46	3-01	6-15
tai skaitā laika izlietojums:				
mājas darbiem	2-24	4-21	2-36	5-29
no tā:				
ādienu gatavošana	1-10	1-52	1-28	2-02
veļu, mēbeļu, sadzīves ierī- ču uzturēšana kārtībā	0-22	0-49	0-24	0-55
veļas mazgāšana, šūšana, apgārba, veļas un apavu uzturēšana kārtībā	0-40	1-17	0-34	1-39
bērnu pieskatīšana	0-09	0-19	0-07	0-39
citi mājas darba veidi	0-03	0-04	0-03	0-14
preču iegāde un pakalpojumu saņemšana	0-51	1-25	0-25	0-46
laika izlietojums personiskajās palīgsaimniecībās un dārzībā	0-02	0-04	1-13	1-10
brīvais laiks	2-37	6-54	2-11	6-14
tai skaitā:				
televīzijas un radio pārraides skatīšanās un klausīšanās	1-10	2-28	1-14	2-23

^x Dati uzrādīti pēc 769 strādnieku, kalpotāju un kolhoznieku ģimeņu izlasveida apsekojuma materiāliem. Apsekojums tika veikts 1985.g.martā, izmantojot speciālu anketu ar tādu aprēķinu, lai proporcionāli aptaujātu nedēļas visās dienās ģimenes ar dažādu cilvēku skaitu (vieniniekus, ģimenes ar 2, 3, 4 un vairāk cilvēkiem).

Turpinājums

	Rūpniecības strādniecesun kalpotājas		Kolhoznieces	
	darba diena	izejamā diena	darba diena	izejamā diena
laikrakstu, žurnālu un daiļliteratūras lasīšana	0-23	0-54	0-23	0-50
kino, teātru, koncertu, sporta sacensību utt.apmeklēšana	0-07	0-39	0-04	0-24
sporta nodarbības un pastaigas	0-10	0-52	0-03	0-23
ašcības, kvalifikācijas paaugstināšana un sabiedriskais darbs	0-09	0-09	0-03	0-00
bernu audzināšana	0-18	0-21	0-12	0-24
vaļasprieks	0-07	0-11	0-06	0-17
viesu uzņemšana, radnieku un paziņu apciemošana, restorānu, kafēzinicu apmeklēšana, citi atpūtas veidi	0-23	1-20	0-06	1-33
laiks fizioloģisko vajadzību apmierināšanai (miegs, ēdiena uzņemšana, sevis apkopšana)	8-33	10-29	8-46	9-58
citi laika izlietojumi	0-05	0-47	0-03	0-21

STRĀDNIEKA UN KALPOTĀJA ĢIMENES KOPIENĀKUMS
UN TĀ IZLIETOŠANA

	1970	1980	1988
Kopienākums, rēķinot uz vienu ģimenes locekli mēnesī, rbj.	100	142	190
tai skaitā, procentos:			
ģimenes locekļu darba alga	80,9	79,2	78,1
pensijas, stipendijas, pabalsti, dotācijas ceļazīmēm uz sanatorijām, atpūtas namiem, piñonieru nometnēm, bērnu uzturēšanai pirmskolas iestādēs	8,7	9,8	9,2
ienākumi no personiskās palīgsaimniecības	4,7	3,0	3,5
ienākumi no citiem avotiem	5,7	8,0	9,2
Ģimenes izdevumi procentos pret kopienākumu:			
pārtikai	38,2	33,1	30,5
nepārtikas precēm	29,2	33,3	31,0
no tām:			
audumiem, apģērbiem un apaviem	17,7	19,1	15,2
mēbeļiem, kultūras un sadzīves priekšmetiem	3,6	3,9	3,7
viegļajiem automobiļiem, motocikliem, velosipēdiem utt.	0,9	3,5	2,9
alkoholiskajiem dzērieniem	3,8	3,7	2,9
kultūras un sadzīves pakalpojumiem	10,9	9,8	9,8
no tiem samaksai par dzīvokli, komunālajiem pakalpojumiem, personīgo māju uzturēšanai	3,0	2,8	2,6
nodokļi, nodevas, iemaksas	8,9	9,5	10,0
citi izdevumi	4,4	5,7	5,7
Ģimenes uzkrājumi (skaidras naudas pieaugums, nogaldījumu pieaugums Krājbankas iestādēs u.c.) procentos no kopienākuma	4,6	4,9	10,2

STRĀDNIĒKU UN KALPOTĀJU SKAITA SADALĪJUMS
PĒC DARBA ALGAS APMĒRA
(procentos)

	1981.g.marts	1986.g.marts
Pavisam strādnieku un kalpotāju, kuri nostrādājuši pilnu mēnesi	100	100
no tiem:		
r aprēķinātu darba algu (bez darbiniekiem, kuri pieņemti uz nepilnu darba dienu vai nedēļu, un mācekļiem), rbļ.:		
mazāk par 80	6,2	4,7
80-120	22,6	19,1
120,01-160	23,7	20,9
160,01-200	20,6	19,2
200,01-250	14,0	16,7
250,01-300	6,3	9,1
virs 300	5,3	8,9
darbinieki, kuri pieņemti uz nepilnu darba dienu vai nedēļu, un mācekļi	1,3	2,4

KOLHOZNIKU ĢIMENES KOPIENĀKUMS UN TĀ IZLIETOŠANA

	1970	1980	1989
Kopienākums, rēķinot uz vienu ģimenes locekli mēnesī, rbļ.	95	138	178
tai skaitā, procentos:			
ienākums no kolhoza	42,2	55,6	58,5
ģimenes locekļu darba alga	5,4	4,7	5,3
pensijas, stipendijas, pabalsti, dotācijas ceļazīmēm uz sanatorijām, atpūtas namiem, pionieru nometnēm, bērnu uzturēšanai pirmskolas iestādēs	6,6	10,8	8,4
ienākumi no personiskās palīgsaimniecības	42,7	25,2	22,9
ienākumi no citiem avotiem	3,1	3,7	4,9
Ģimenes izdevumi procentos pret kopienākumu:			
pārtikai	42,8	33,6	30,8
nepārtikas precēm	24,8	31,6	30,4
no tām:			
audumiem, apģērbiem un apaviem	13,5	16,0	13,7
mēbelēm, kultūras un sadzīves priekšmetiem	2,5	3,0	3,4
vieglajiem automobiļiem, motocikliem, velosipēdiem utt.	1,3	3,9	3,3
alkoholiskajiem dzērieniem	4,6	5,2	3,5
kultūras un sadzīves pakalpojumiem	4,4	6,6	7,1
no tiem samaksai par dzīvokli, komunālajiem pakalpojumiem, personīgo māju uzturēšanai	1,3	2,2	2,2
nodokļi, nodevas, iemaksas	1,1	1,4	1,6
citi izdevumi	8,5	9,3	6,0
Ģimenes uzkrājumi (skaidras naudas pieaugums, noguldījumu pieaugums Krājbankas iestādēs u.c.) procentos no kopienākuma	13,8	12,3	20,6

SOCIĀLĀS NODROŠINĀŠANAS ORGĀNOS UZSKAITĒ ESOŠO
PENSIONĀRU MĒNEŠĀ PENSIJAS VIDĒJAIS APMĒRS
(gada beigās, rubļos)

	1970	1990	1988
Pensionāri, kuri saņem pensijas pēc Likuma par valsts pensijām	43,0	63,6	89,4
no tiem vecuma	50,7	69,5	95,8
Pensionāri, kuri saņem pensijas pēc Likuma par pensijām un pabalstiem kolhozu biedriem	16,4	40,3	62,3
no tiem vecuma	16,3	40,7	63,0

PENSIONĀRU SKAITA SADALĪJUMS PĒC PIESĶIRTO
PENSĪJU APMĒRA 1987.g.

(pēc ielašveida apsekojuma datiem; procentos)

	Pēc Likuma par valsts pensijām	Pēc Likuma par pensijām un pabalstiem kolhozu biedriem
Visi pensionāri	100	100
no tiem saņēma mēnesī pensiju, rbļ.:		
līdz 20	0,5	-
20-40	9,1	2,9
40-60	18,3	70,9
60-80	17,6	11,1
80-100	14,7	6,3
100-120	12,2	4,2
120 un vairāk	27,6	4,7

KULTŪRAS UN SADZĪVES PREČU VIDĒJĀS MAZUMTIRDZniecības
CENAS

(rubļos par gabalu)

	1980	1988
Televizori	411	565
tai skaitā krāsu	681	700
Magnetofoni	251	323
Fotoaparāti	69	73
Ledusskapji	270	305
Veļas mazgājamās mašīnas	106	94
Elektriskie putekļu sūcēji	39	46
Pulksteņi	27	25

UZTURA PRODUKTU PIRKUMU VIDĒJĀS CĒTAS VALSTS
UN KOOPERATĪVAJĀ TIRDZniecĪBĀ

(pēc ģimeņu budžetu apsekojumu materiāliem; rubļos par kilogramu)

	1970	1980	1988
<u>Strādnieki un kalpotāji</u>			
Liellopu gaļa	1,92	1,98	2,05
Aitas gaļa	1,77	1,86	1,79
Cūkgaļa	2,01	2,31	2,58
Desu izstrādājumi un gaļas kūpinājumi	2,45	2,59	3,71
Zivis un zivju produkti	0,98	1,12	1,31
Kartupeļi	0,12	0,13	0,19
Dārzeņi, ķirbjaugi	0,45	0,64	0,79
Svaigi augļi un ogas	0,91	1,25	1,54
Konfektes, halva u. tml.	2,75	3,37	3,67
Maizes produkti	0,38	0,42	0,51
<u>Kolhoznieki</u>			
Liellopu gaļa	2,04	2,17	2,10
Aitas gaļa	1,85	2,19	1,98
Cūkgaļa	2,13	2,95	2,89
Desu izstrādājumi un gaļas kūpinājumi	2,47	2,81	4,53
Zivis un zivju produkti	0,92	1,09	1,24
Kartupeļi	0,16	0,16	0,24
Dārzeņi, ķirbjaugi	0,61	0,92	1,38
Svaigi augļi un ogas	1,02	1,34	1,94
Konfektes, falva u. tml.	2,41	3,01	3,41
Maizes produkti	0,29	0,33	0,44

**IEDZĪVOTĀJU PIRKUMU VIDĒJO CENU INDEKSI UZTURA
PRODUKTIEM, ATSEVIŠĶU VEIDU NEPĀRTIKAS PRECĒM UN ALKOHOLISKAJĒM
DZERIENIEM**

(pēc ģimeņu budžetu apsekojumu materiāliem)

	Valsts, kooperatīvā tirdzniecībā un no atse- višķiem pilsoņiem		Valsts un kooperati- vā tirdzniecībā	
	1988 procentos pret	1988 procentos pret	1988 procentos pret	1988 procentos pret
	1980	1985	1980	1985
ura produkti	III,7	III,2	II4,7	III,5
Audumi	89,3	83,6	98,8	83,0
Apavi	II4,6	97,5	II4,9	97,5
Trikotāžas izstrādājumi	97,8	94,6	97,8	94,6
Alkoholiskie dzērieni	20I,6	I55,0	20I,I	I54,8

**SIEVIEŠU UN BĒRNU VESELĪBAS
AIZSARDZĪBA**

**ĀRSTU UN VIDEJĀ MEDICĪNAS PERSONĀLĀ SKAITS, KAS NODARBINĀTI
MĀTES UN BĒRNU VESELĪBAS AIZSARDZĪBĀ**

(gada beigās)

	1970	1980	1988
Ārsti -pediatri	979	1264	1507
Akušieri-ginekologi	454	574	674
Akušieres	1098	1497	1834
Feldšeres-akušieres	611	597	415

**SIEVIEŠU KONSULTĀCIJU, BĒRNU POLIKLĪNIKU UN AMBULANČU
SKAITS**

(patstāvīgo un citu iestāžu sastāvā ietilpstošo;
gada beigās)

	1970	1980	1988
Sieviešu konsultācijas	103	103	113
Bērnu poliklinikas un ambulances	112	135	170

GULTU SKAITS SIEVIEŠU UN BĒRŅU ĀRSTĒSANAI

(gada beigās)

	1970	1980	1988
Ārtnieciskās gultas grūtniecēm un dzemdētājām	1394	1575	1770
Gultas sievietēm, kas slimo ar ginekoloģiskajām slimībām	1513	1890	1995
Gultas slimajiem bērniem	3600	4421	4729
tai skaitā slimojošiem:			
ar infekcijas slimībām	868	1019	1128
ar citām slimībām	2232	2917	3026

**GALVENIE RĀDĪTĀJI PAR AMBULATORISKU UN STACIONĀRU
MEDICĪNISKO PALĪDZĪBU GRŪTNIECĒM**

	1980	1988
Agrīnājs novērošanās esošo grūtnieču īpatsvars, (procentos)	79,1	78,1
Ārsta konsultāciju apmeklējumu vidējais skaits līdz dzemdībām	12,3	12,7
Izdarītas grūtnieču apskates pie terapeita (procentos)	98,8	98,3
Kļūdu skaits atvaļinājumu noteikšanā (procentos)	6,3	4,8
Dzemdību ar sarežģījumiem biežums (procentos):		
sirds un asinsvadu sistēmas saslimšanas	2,6	2,0
augļa priekšguļa iegurnī	2,8	3,1
anēmijas	1,6	3,6
nefropātijas, preeklampsijas, eklampsijas	4,4	3,5
nieru slimības	2,0	3,0
asiņošana	1,8	2,0
Ķeizargriezienu skaits uz 100 dzemdībām	4,0	5,4
Ar abortu beigusies grūtniecība (procentos)	3,3	3,4
Neiznēsāšana (procentos)	4,2	4,4
Saslimstība (uz 100 jaundzimušajiem):		
iznēsātiem	6,3	12,2
neiznēsātiem	40,3	66,8
Dzīvā dzimušo mirstība (uz 1000 dzimušajiem)	5,4	4,2
Ferinatālā mirstība (uz 1000 dzimušajiem)	10,0	9,3

ABORTU SKAITS

	1970	1980	1988
Ārstniecības iestādēs reģistrēto abortu skaits	66094	59909	54866
tai skaitā abortu, kas uzsākti vai sākušies ārpus ārstniecības iestādes	9107	7675	7089
Abortu skaits:			
uz 1000 sievietēm 15-49 gadu vecumā	105	92	83
uz 100 dzemdībām	193	169	132
Pavisam miršanas gadījumu pēc abortiem	13	6	1
tai skaitā pēc abortiem, kas uzsākti vai sākušies ārpus ārstniecības iestādes	11	6	1

ABORTU SKAITS SAVIENOTAJĀS REPUBLIKĀS
(uz 1000 sievietēm 15-49 gadu vecumā)

	1980	1985
PSRS	102,3	100,3
KPFSR	122,8	123,6
Ukrainas PSR	94,1	92,2
Baltkrievijas PSR	81,1	80,0
Uzbekijas PSR	43,8	46,9
Kazahijas PSR	99,2	90,7
Gruzijas PSR	67,7	52,4
Azerbaidžānas PSR	39,0	30,8
Lietuvas PSR	50,9	46,3
Moldāvijas PSR	90,7	96,0
Latvijas PSR	92,5	88,7
Kirgizijas PSR	76,6	73,8
Tadžikijas PSR	45,3	39,5
Armēnijas PSR	38,8	38,4
Turkmenijas PSR	51,1	40,9
Igaunijas PSR	96,7	91,4

PĀREJOŠAS DARBA NESPĒJAS GADĪJUMU VIDĒJAIS SKAITS,
 SASLIMSTOT AR ATSEVIŠKĀM SIEVIEŠU SLIMĪBĀM
 (pēc uzņēmumu izlasveida apsekojuma datiem; vidēji un
 100 strādājošiem)

	1980	1988
Sieviešu iegurņa orgānu iekaisumi un citas sievietu dzimumorgānu slimības	2,74	2,99
Grūtniecības un pēcdzemdību perioda sarežģījumi, izņemot abortus	1,73	1,74
Aborti	0,43	1,49

PĀREJOŠAS DARBA NESPĒJAS VIDĒJAIS KALENDĀRA DIENU
 SKAITS, SASLIMSTOT AR ATSEVIŠKĀM SIEVIEŠU
 SLIMĪBĀM

	1980	1988
Sieviešu iegurņa orgānu iekaisumi un citas sievietu dzimumorgānu slimības	43,6	45,8
Grūtniecības un pēcdzemdību perioda sarežģījumi, izņemot abortus (līdz un pēc grūtniecības un dzemdību atvaļinājuma)	31,1	32,3
Aborti	4,9	8,4

SIEVIEŠU SKAITS AR PIRMOREIZ UZSTĀDĪTU ĻAUNDABĪGO
JAUNVEIDOJUMU DIAGNOZI SADALĪJUMĀ PA ATSEVIŠĶĀM
LOKALIZĀCIJĀM 1988 g.

	Pavisam slim- nieču	No tām vecumā				
		līdz 29 gadiem	30-39 gadi	40-49 gadi	50-59 gadi	60 gadi un vairāk
Pavisam slimnieču ar ļaundabīgajiem jaun- veidojumiem	3923	64	155	393	812	2499
no tiem:						
lūpas, mutes dobuma un rīkles	36	1	2	-	10	23
barības vada	17	-	-	-	3	14
kūpa	380	2	17	32	60	269
taisnās zarnas	185	-	-	9	29	147
balsenes	14	-	-	2	3	9
trahejas, bronhu un plaušu	194	1	3	4	19	167
dzemdes kakla, dzemdes	560	7	29	50	161	313
piena dziedzera	720	7	46	147	189	331
ādas	480	2	6	28	98	346
limfātisko un asins- radošo audu	219	18	19	17	40	125
pārējo orgānu	1118	26	33	104	200	755

SIEVIEŠU SASLĪMSTĪBA AR ALKOHOLISMU 1989.g.

	Pav. sam	Tai skaitā	
		pilsētīpa apdzī- votajās vietās	lauku apvidū
Slimnieču skaits, kurām pirmoreiz uzstādīta diagnoze alkoholisms un alkohola psihoze	681	476	205
Slimnieču skaits, kuras atrodas medicīnas iestāžu uzskaitē ar diagnozi alkoholisms un alkohola psihoze	7414	5497	1917

SASLĪMSTĪBA AR VENERISKAJĀM SLĪMĪBĀM

(registrēti slimnieki ar pirmoreiz uzstādītu venerisko
slimību diagnozi)

	1970	1980	1988
Visas sifilisa formas	242	280	67
Gonoreja - pavisam	3544	4075	2270
tai skaitā:			
akūtā	2533	2609	1447
hroniskā	1011	1466	823

SASLIMSTĪBA AR VENERISKAJĀM SLIMĪBĀM SAVIENOTAJĀS
REPUBLIKĀS

(registrēti slimnieki ar pirmoreiz uzstādītu venerisko
slimību diagnozi uz 100000 iedzīvotājiem)

	Visas sifilisa formas		Gonoreja	
	1986	1987	1986	1987
PSRS	7,6	5,6	94,6	86,3
KPFSR	7,2	5,1	117,9	105,7
Ukrainas PSR	7,3	5,7	77,7	73,5
Baltkrievijas PSR	2,8	1,6	85,9	87,0
Uzbekijas PSR	7,6	6,1	27,2	23,4
Kazahijas PSR	8,2	4,7	96,8	89,3
Gruzijas PSR	21,5	25,5	112,3	95,9
Azerbaidžānas PSR	5,0	4,7	18,7	15,2
Lietuvas PSR	2,4	2,9	96,3	87,2
Moldāvijas PSR	9,7	7,4	110,7	115,2
Latvijas PSR	8,8	6,1	92,6	79,9
Kirgizijas PSR	9,6	6,1	58,1	55,9
Tadžikijas PSR	10,6	7,9	24,4	24,5
Armēnijas PSR	8,5	5,9	44,3	54,8
Turkmenijas PSR	14,2	12,1	31,5	35,0
Igaunijas PSR	5,4	3,3	117,2	102,5

IZVAROŠANAS GADĪJUMU SKAITS

(ņemot vērā izvarošanas mēģinājumus)

1985	1986	1987	1988
131	112	138	141

**D Z I M S T Ī B A S - U N M I R S T Ī B A S
R Ā D Ī T Ā J I**

DZIMUSO SKAITS

Gads	Pavisam dzimušo, tūkst.	Tai skaits mātēm, kurām dzimis trešais bērns un vairāk	
		bērnu, tūkst.	dzimušo kopskaits, procentos
1940	36,6	13,4	36,7
1960	35,5	5,8	16,4
1970	34,2	5,0	14,4
1980	35,5	4,9	13,8
1988	41,3	7,7	18,7

No visiem 1988.g.dzimušajiem 51,6% bija zēni un 48,4% - meitenes.

DZIMSTĪBAS VISPĀRĒJIE KOEFICIENTI

(rēķinot uz 1000 iedzīvotājiem)

Gads	Visi iedzīvo- tāji	Pilsētīpa apdzīvo- tās vietās	Lauku apvidū
1940	19,3	16,8	21,5
1960	16,7	16,6	16,7
1970	14,5	14,6	14,3
1980	14,0	13,7	14,8
1988	15,4	14,4	17,8

DZĪVSTĪBAS VISPĀRĒJIE KOEFICIENTI
SAVIENOTAJĀS REPUBLIKĀS

(rēķinot uz 1000 iedzīvotājiem)

	1970	1980	1988
PSRS	17,4	18,3	19,0
KPFSR	14,6	15,9	16,1
Ukrainas PSR	15,2	14,8	14,6
Baltkrievijas PSR	16,2	16,0	16,3
Uzbekijas PSR	33,6	33,8	35,3
Kazahijas PSR	23,4	23,8	24,7
Gruzijas PSR	19,2	17,7	17,4
Azerbaidžānas PSR	29,2	25,2	26,7
Lietuvas PSR	17,6	15,1	15,5
Moldāvijas PSR	19,4	20,0	21,1
Latvijas PSR	14,5	14,0	15,4
Kirgīzijas PSR	30,5	29,6	31,3
Tadžikijas PSR	34,8	37,0	40,4
Armēnijas PSR	22,1	22,7	22,9 ^x
Turkmenijas PSR	35,2	34,3	36,6
Igaunijas PSR	15,8	15,0	16,1

^x 1987.g.

DZIMSTĪBAS VISPĀRĒJIE KOEFICIENĒTI ATSEVIŠKĀS
VALSTĪS

(rēķinot uz 1000 iedzīvotājiem)

	1970	1988 ^x
PSRS	17,4	19,0
Latvijas PSR	14,5	15,4
Bulgārija	16,3	12,9
Ungārija	14,7	11,7
VDR	13,9	13,6
Kuba	27,7	17,4
Mongolija	40,2	35,9
Polija	16,6	15,5
Rumānija	21,1	15,8
Čehoslovākija	15,9	13,8
Ķīna	33,4	20,8
Dienvidslāvija	17,8	15,3
Austrālija	20,6	15,1
Austrija	15,2	11,3
Argentīna	22,9	22,1
Beļģija	14,7	11,8
Brazīlija	37,1 ^{xx}	20,1
Lielbritānija	16,3	13,6
Dānija	14,4	11,0
Itālija	16,8	9,6
Meksika	42,1	32,3
Nīderlande	18,3	12,7
Norvēģija	16,6	13,0
ASV	18,4	15,5
VFR	13,4	10,5
Somija	14,0	12,0
Francija	16,8	13,8
Šveice	15,8	11,7
Zviedrija	13,7	12,5
Japāna	18,9	11,1

^x Par socialistiskajām valstīm, izņemot PSRS, Ungāriju, Poliju, Rumāniju, Ķīnu, par kapitālistiskajām valstīm, izņemot Argentīnu, Brazīliju, Meksiku, uzrādīti 1987.g. dati, par Brazīliju-1986.g., par Rumāniju un Meksiku-1985.g., par Argentīnu - 1983.g. dati.

^{xx} Vidēji 1970.-1975.g.

DZIMUŠO BĒRNU SADALĪJUMS DZIMŠANAS SECĪRĀ UN PĒC
MĀTES VECUMA 1989.g.

Pavisam dzimušo	Tai skaitā dzimšanas secībā					piektais un vairāk
	pirmais	otrais	trešais	ceturtais		
Pavisam	41275	18680	14863	5057	1456	1219
tai skaitā mātēm vecumā (gadi):						
līdz 20	3939	3595	331	13	-	-
20-24	15806	9971	4902	770	131	32
25-29	12186	3491	5940	1991	477	287
30-34	6269	1151	2710	1494	461	427
35-39	2525	381	851	648	295	350
40-44	523	89	125	135	61	114
45-49	27	3	4	6	5	9

VISU SIEVIEŠU SADALĪJUMS PĒC DZEMDĒTO BĒRNU
SKAITA 1979.g.^x

(vidsji uz 1000 sievietēm 15 un vairāk gadu vecumā)

Sieviešu skaits, kas nav dzemdējušas nevienu bērnu	Sieviešu skaits, kas dzemdējušas						Dzemdēto bērnu skaits
	1 bērnu	2 bērnus	3 bērnus	4 bērnus	5 bērnus	6 un vairāk bērnu	
278	287	271	90	35	18	21	1479

^x Tautas skaitīšanā tika registrēti visi līdz skaitīšanas momentam dzimušie (izņemot nedaivos dzimušos), neatkarīgi no tā, daļvi tie vai nē, daivo kopā ar māti vai nē.

BĒRNU ĪPATSVARS, KURI DZIMUŠI SIEVIETĒM, KAS
NESASTĀV REĢISTRĒTĀ LAULĪBĀ

(procentos no dzimušo kopskaitā)

Gads	Visi iedzīvotāji	Pilsētu iedzīvotāji	Lauku iedzīvotāji
1940	9,4	9,5	9,4
1950	20,1	21,3	19,0
1960	11,9	10,0	14,4
1970	11,4	7,9	17,6
1980	12,5	9,7	18,3
1989	15,5	13,5	19,6

**BĒRNU ĪPATSVARŠ, KURI DZIMUŠI SIEVIETĒM, KAS
NEĀSTĀV REĢISTRĒTĀ LAULĪBĀ, SAVIENOTAJĀS
REPUBLIKĀS**

(procentos no dzimušo kopskaita)

	: Visi iedzīvotāji :		: Pilsetu iedzīvotāji :		: Lauku iedzīvotāji :	
	: 1980 :	: 1986 :	: 1980 :	: 1986 :	: 1980 :	: 1986 :
PSRS	8,78	9,46	8,84	10,28	8,71	8,29
KPFPSR	10,78	12,41	9,64	11,79	13,43	13,89
Ukrainas PSR	8,78	8,85	7,63	8,49	10,94	9,61
Baltkrievijas PSR	6,43	6,62	5,13	5,83	9,00	8,41
Uzbekijas PSR	4,04	3,33	7,38	6,47	2,54	1,86
Kazahijas PSR	10,34	10,63	12,20	12,34	8,45	8,89
Gruzijas PSR	4,69	11,18	6,72	13,12	2,60	9,04
Azerbaidžānas PSR	3,01	2,48	3,45	3,02	2,59	1,96
Lietuvas PSR	6,27	6,97	5,19	5,86	8,34	9,22
Moldāvijas PSR	7,44	9,41	7,89	10,78	7,14	8,39
Latvijas PSR	12,48	15,04	9,69	13,00	18,27	19,20
Kirgīzijas PSR	10,96	10,03	13,40	13,24	9,81	8,62
Tadžikijas PSR	7,25	4,54	10,42	7,86	6,13	3,40
Armēnijas PSR	4,33	7,26	5,17	8,16	2,93	5,82
Turkmenijas PSR	2,90	3,85	5,75	7,45	0,93	1,35
Igaunijas PSR	18,27	21,96	13,88	17,70	28,48	32,05

DZĪVU UN NEDZĪVU BĒRNU DZIMŠANAS GADĪJUMI

Gads	: Kopsjais dzimušo skaits :	: No tiem dzimuši :	
		: dzīvi :	: nedzīvi :
1980	35735	35534	201
1988	41505	41275	230

PRIEKŠLAICĪGI DZIMUŠO BĒRNU SKAITS SAVIENOTAJĀS
REPUBLIKĀS^x

(uz 1000 dzīvi dzimušajiem)

	1990	1986
PSRS	49,1	49,1
KPFSR	51,5	51,7
Ukrainas PSR	49,4	48,2
Baltkrievijas PSR	43,0	40,9
Uzbekijas PSR	44,8	43,1
Kazahijas PSR	46,9	49,9
Gruzijas PSR	48,9	50,2
Azerbaidžānas PSR	36,4	43,0
Lietuvas PSR	43,1	42,7
Moldāvijas PSR	52,5	52,9
Latvijas PSR	40,7	37,1
Kirgizijas PSR	48,6	49,9
Tadžikijas PSR	58,1	54,5
Armēnijas PSR	53,8	55,6
Turkmenijas PSR	44,7	45,5
Igaunijas PSR	52,0	55,0

^x Pēc PSRS Veselības aizsardzības ministrijas ģrštniecības iestāžu datiem; bērni, kas dzimuši līdz normālas grūtniecības termiņa beigām, t.i., starp 28. un 38.nedēļu un kuru svars ir mazāks par 2500 g, augums īsāks par 45 cm.

SIEVIEŠU UN VĪRIEŠU MIRSTĪBA PA VECUMA GRUPĀM

(mirušo skaits uz attiecīgās dzimuma un vecuma grupas 1000
pastāvīgajiem iedzīvotājiem)

	1970- 1971	1978- 1979	1997- 1999
Pavisam mirušas sievietes no tām vecumā (gadi):	10,9	12,1	12,1
līdz 5	3,6	4,1	2,7
5- 9	0,5	0,6	0,4
10-14	0,4	0,5	0,3
15-19	0,6	0,6	0,5
20-24	0,9	0,7	0,6
25-29	0,9	0,8	0,7
30-34	1,2	1,2	0,9
35-39	1,6	1,7	1,5
40-44	2,4	2,5	2,4
45-49	3,4	4,0	3,2
50-54	5,4	5,8	5,1
55-59	7,6	8,5	8,0
60-64	12,5	12,8	12,7
65-69	19,9	21,2	20,9
70 un vecākas	74,6	76,2	81,6
Pavisam miruši vīrieši no tiem vecumā (gadi):	11,6	13,4	12,2
līdz 5	5,3	5,3	3,5
5 - 9	0,8	0,6	0,7
10-14	0,7	0,8	0,6
15-19	1,6	1,6	1,3
20-24	2,7	2,7	2,1
25-29	4,0	3,7	2,1
30-34	4,0	4,6	2,8
35-39	5,6	6,4	3,8
40-44	6,3	8,4	6,3
45-49	8,2	10,7	9,0
50-54	11,4	15,0	13,3
55-59	17,5	21,7	20,6
60-64	25,3	31,0	29,0
65-69	39,3	43,3	44,3
70 un vecāki	98,5	98,2	109,0

SIEVIEŠU UN VĪRIEŠU MIRSTĪBA SADALĪJUMĀ PA NĀVES
CĒĻIEM 1988.g.

	Miruso skaits		Uz 100000 attiecīgā dzimuma iedzīvotāju	
	sievietes	vīrieši	sievietes	vīrieši
Pavisam miruši	17183	15238	1214	1237
Tai skaitā pa nāves cēloņiem:				
infekcijas un parazitārās slimības	III	199	8	16
jaunveidojumi	2414	2910	171	236
No tiem ļaundabīgie	2399	2897	170	235
endokrīnās sistēmas sli- mības, barošanās viel- maiņas un imunitātes traucējumi	II5	52	8	4
asins un asinsradošo orgānu slimības	19	8	1,3	0,6
psihiskie traucējumi	20	54	1,4	4
nervu sistēmas un maņu orgānu slimības	91	100	6	8
asinsrites sistēmas slimības	I2250	8269	866	671
elpošanas orgānu slimības	410	662	29	54
gremošanas orgānu slimības	368	398	26	32
urogenitālās sistēmas slimības	245	298	17	24
grūtniecības, dzemdību un pēcdzemdību perioda sarež- ģījumi	12	-	0,8	-
ādas un zemādas audu slimības	15	7	1,1	0,6
kaulu, muskuļu un saist- audu sistēmas slimības	43	15	3	1,2
iedzimtās anomālijas	I04	I21	7	10
norises, kas rodas pe- rinātālajā periodā	66	112	5	9
nelaiemes gadījumi, sainds- šanās un traumas	900	2033	63	166

NO TUBERKULOZES MIRUŠO SIEVIEŠU SKAITS SADALĪJUMĀ
PA VECUMA GRUPĀM

	1970	1980	1988
Pavisam	81	45	30
tai skaitā vecumā (gadi):			
0- 4	2	1	-
5- 9	-	-	-
10-14	-	-	-
15-19	1	-	-
20-24	2	1	-
25-29	-	1	-
30-34	2	1	1
35-39	4	1	3
40-44	2	3	1
45-49	6	1	2
50-54	7	7	2
55-59	6	5	-
60-69	19	9	5
70-79	20	13	7
80 un vecākas	10	2	9

NO ĻAUNDARĪGAJĪEM JAUNVEIDOJUMIEM MIRUŠO SĪEVIEŠU
SKAĪTS SADALĪJUMĀ PA VECUMA GRUPĀM

	1970	1980	1988
Īavisam	2053	2197	2399
tai skaitā vecumā (gadi):			
0- 4	8	5	8
5- 9	8	6	4
10-14	5	8	4
15-19	4	4	6
20-24	12	9	7
25-29	12	14	7
30-34	28	18	16
35-39	40	53	50
40-44	84	75	64
45-49	120	118	113
50-54	142	188	177
55-59	205	264	239
60-69	613	526	696
70-79	582	659	664
80 un vecākas	190	250	344

SIEVIEŠU UN VĪRIEŠU PAŠNĀVĪBU SKAITS UN TO SADALĪJUMS
 PĒC PAŠNĀVNIĒKU VECUMA 1988.g.

	Pavisam republikā		Pilsēttipa ap- dzīvotajās vietās		Lauku apvidā	
	sievie- tes	vīrieši	sievie- tes	vīrieši	sievie- tes	vīrieši
Pavisam pašnāvību	171	442	126	268	45	174
Tai skaits vecumā (gadi):						
10-14	2	6	-	3	2	3
15-19	7	15	7	12	9	3
20-24	6	32	4	19	2	13
25-29	10	42	7	27	3	15
30-34	11	45	9	28	2	17
35-39	11	34	7	20	4	14
40-44	7	38	6	22	1	16
45-49	11	58	9	33	2	25
50-54	15	39	13	25	2	14
55-59	14	34	12	16	2	18
60-69	27	51	19	34	8	17
70-79	21	28	14	20	7	8
80 un vecāki	29	20	19	9	10	11

MOSLEPKAVOTO SIEVIEŠU SKAITS

	1970	1980	1988
Pavisam republikā	32	52	47
Pilsēttipa apdzīvotajās vietās	21	35	35
Lauku apvidū	11	17	12

ZĪDAIŅU MIRSTĪBA

(vecumā līdz I gadam mirušo bērnu skaits)

Gads	Pavisam	Uz 1000 dzimušajiem
1970	609	17,9
1980	545	15,4
1988	456	11,0

**ZĪDAIŅU MIRSTĪBA SADALĪJUMĀ PA
NĀVES CĒĻIEM**

(vecumā līdz I gadam mirušo bērnu skaits)

	Pavisam		Uz 10000 dzimušajiem	
	1980	1988	1980	1988
Pavisam miruši zīdaiņi	545	456	154,1	110,1
tai skaitā:				
no infekcijas un parazitārajām slimībām	86	41	24,3	9,9
no nervu sistēmas un maņu orgānu slimībām	24	14	6,8	3,4
no elpošanas orgānu slimībām	96	31	27,1	7,5
no gremošanas orgānu slimībām	2	2	0,6	0,5
no iedzintām anomālijām	163	141	46,1	34,0
no norisēm, kas rodas perinatālajā periodā	119	178	33,7	43,0
no nelaimes gadījumiem, saindēšanās, traumām	34	25	9,6	6,0
no citiem bērnu mirstības cēloņiem	21	24	5,9	5,8

ZĪDAIŅU MIRSTĪBAS KOEFICIENTI SAVIENOTAJĀS
REPUBLIKĀS

(vecumā līdz I gadam mirušo bērnu skaits vidēji uz 1000
dzimušajiem)

	1970	1980	1989
PSRS	24,7	27,3	24,0
KPFSSR	23,0	22,1	18,3
Ukrainas PSR	17,2	16,6	13,8
Baltkrievijas PSR	18,8	16,3	13,2
Uzbekijas PSR	31,0	47,0	42,4
Kazahijas PSR	25,9	32,7	29,2
Gruzijas PSR	25,3	25,4	21,8
Azerbaidžānas PSR	34,8	30,4	27,2
Lietuvas PSR	19,4	14,5	10,7
Moldāvijas PSR	23,3	35,0	21,4
Latvijas PSR	17,9	15,4	11,0
Kirgīzijas PSR	45,4	43,3	34,7
Tadžikijas PSR	45,9	58,1	48,6
Armēnijas PSR	25,3	26,2	19,5
Turkmēnijas PSR	46,1	53,6	51,4
Igaunijas PSR	17,8	17,1	12,3

ZĪDAIŅU MIRSTĪBAS KOEFICIENTI ATSEVIŠKĀS VALSTĪS
(miruši bērni vecumā līdz I gadam vidēji uz 1000
dzimušajiem)

	1970	1980	1987
PSRS	24,7	27,3	25,4
Latvijas PSR	17,9	15,4	11,3
Bulgārija	27	20	15
Ungārija	36	23	17
VDR	19	12	9
Kuba	39	20	13
Polija	33	21	17
Rumānija	49	29	26 ^x
Čehoslovākija	22	18	13
Dienvidslāvija	55	31	26
ASV	20	13	10 ^{xx}
Lielbritānija	19	12	9
Francija	18	10	8
VFR	23	13	8
Itālija	30	14	10
Beļģija	21	11	10
Dānija	14	8	8 ^{xx}
Portugāle	58	24	16 ^{xx}
Nīderlande	13	9	8
Spānija	21	11	8 ^x
Japāna	13	7	5
Austrālija	18	11	10 ^{xx}
Austrija	26	14	10
Norvēģija	13	8	8 ^{xx}
Somija	13	8	6 ^{xx}
Šveice	15	9	7
Zviedrija	11	7	6

^x 1985.g.

^{xx} 1986.g.

PERINATĀLĀ PERIODĀ MIRUŠO SKAITS ^x

Gads	Pavisam	Tai skaitā	
		nedzīvi dzimuši	miruši vecumā līdz 7 dienām
1970	408	233	175
1980	358	201	157
1988	417	230	187

^x Perinatālais periods - laika posms starp 28. grūtniecības nedēļu un jaundzimušā 7. diennakts beigām.

PERINATĀLĀS MIRSTĪBAS KOEFICIENTI SAVIENOTAJĀS
REPUBLIKĀS

(mirušo skaits perinatālajā periodā uz 1000 dzīvi un nedzīvi
dzimušajiem)

	Mirusi perinatālajā periodā	Tai skaitā	
		nedzīvi dzimuši	miruši vecumā līdz 7 dienām
PSRS			
1980	15,07	9,11	5,96
1986	17,59	9,90	7,69
KPFSR			
1980	15,79	9,03	6,75
1986	18,18	9,56	8,62
Ukrainas PSR			
1980	14,55	9,72	4,83
1986	15,81	9,83	5,98
Baltkrievijas PSR			
1980	14,54	8,49	6,05
1986	13,38	7,35	6,03
Uzbekijas PSR			
1980	15,19	9,12	6,07
1986	19,00	10,95	8,05
Kazahijas PSR			
1980	13,94	8,43	5,51
1986	18,55	10,29	8,26
Gruzijas PSR			
1980	14,53	8,68	5,85
1986	16,97	8,89	8,08
Azerbaidžānās PSR			
1980	12,56	9,22	3,34
1986	14,67	9,66	5,01
Lietuvas PSR			
1980	11,17	6,47	4,70
1986	11,84	6,97	4,87

Turpinājums

Gads	Mirusi perinata- lajā periodā	Tai skaitā	
		nedzīvi dzimuši	mirusi vecumā līdz 7 dienām
Moldāvijas PSR			
1980	18,14	10,73	7,41
1986	16,99	8,51	8,48
Latvijas PSR			
1980	10,02	5,63	4,39
1986	10,99	6,09	4,90
Kirgīzijas PSR			
1980	11,50	7,18	4,32
1986	14,76	8,61	6,15
Tadžikijas PSR			
1980	17,56	12,25	5,31
1986	20,33	13,81	6,52
Armēnijas PSR			
1980	14,89	9,40	5,49
1986	18,76	12,09	6,67
Turkmenijas PSR			
1980	13,09	8,28	4,81
1986	19,85	12,21	7,64
Igaunijas PSR			
1980	16,07	8,94	7,23
1986	18,41	9,29	9,12

JAUNDZIMUŠO SIEVIEŠU UN VĪRIEŠU PĀRDZAMAIS
MŪŽA ILGUMS
 (gadu skaits)

Gadi	Sievietes	Vīrieši
1965-1966	74,4	66,6
1969-1970	74,4	65,5
1979-1980	73,9	63,6
1998	75,1	66,3

JAUNDZIMUŠO SIEVIEŠU UN VĪRIEŠU PAREDZAMAIS MŪŽA
ILGUMS SAVIENOTAJĀS REPUBLIKĀS

(gadu skaits)

	1979-1980		1986-1987	
	sievietes	vīrieši	sievietes	vīrieši
PSRS	72,5	62,2	73,8	65,0
KPFSR	73,0	61,5	74,6	64,9
Ukrainas PSR	74,0	64,6	74,9	66,5
Baltkrievijas PSR	75,6	65,9	76,0	67,3
Uzbekijas PSR	70,7	64,0	71,2	65,6
Kazahijas PSR	71,9	61,6	73,9	64,9
Gruzijas PSR	74,8	67,1	75,7	67,9
Azerbaidžānas PSR	71,8	64,2	73,7	66,0
Lietuvas PSR	75,4	65,5	76,6	67,9
Moldāvijas PSR	68,8	62,4	70,7	64,5
Latvijas PSR	73,9	63,6	75,0	66,3
Kirgizijas PSR	70,1	61,1	71,7	64,9
Tadžikijas PSR	68,6	63,7	72,1	67,6
Armēnijas PSR	75,7	69,5	76,8	71,0
Turkmēnijas PSR	67,8	61,1	68,2	61,8
Igaunijas PSR	74,2	64,2	75,1	66,4

JAUNDZIMUŠO SIEVIEŠU UN VĪRIEŠU PAREDZAMĀIS MŪŽA
ILGUMS ATSEVIŠKĀS VALSTĪS

(gadu skaits)

	Periods, kuram rādītājs aprēķināts	Sievietes	Virieši
PSRS	1988	74	65
Latvijas PSR	1988	75	66
Bulgārija	1984-1986	74	68
Ungārija	1987	73	66
VDR	1986	75	70
Kuba	1983-1984	76	73
Polija	1985-1986	75	67
Rumānija	1982-1984	73	67
Čehoslovākija	1986	75	67
Ķīna	1981	69	66
Dienvidslāvija	1982-1983	74	67
Austrālija	1985	79	72
Austrija	1987	78	72
Beļģija	1984	78	71
Lielbritānija	1984-1986	78	72
Dānija	1985-1986	79	72
Itālija	1981	78	71
Nīderlande	1984-1985	80	73
Norvēģija	1986	80	73
ASV	1986	78	71
Somija	1986	79	71
Francija	1987	80	72
VFR	1984-1986	78	72
Šveice	1984-1985	80	74
Zviedrija	1986	80	74
Japāna	1986	81	75

SIEVIEŠU UN VĪRIEŠU SKAITS VIDĒJI NO KATRIEM 100000
 DZIMUŠAJIEM, KAS NODZĪVO LĪDZ NOTEIKTAM VECUMAM,
 1986.-1987.g.

Vecums, gados	Sievietes	Virieši
0	100 000	100 000
1	98977	98619
5	98597	98144
10	98378	97808
15	98264	97526
20	98049	96876
25	97788	95863
30	97427	94902
35	96960	93670
40	96333	91835
45	95268	88853
50	93653	84922
55	91340	79418
60	87590	71955
65	81573	61963
70	73242	49694

PAREDZAMĀIS MŪŽA ILGUMS SIEVĪTĒM UN VĪRIEŠIEM,
 KAS SASNIEGUŠI NOTEIKTU VECUMU,
 1986.-1987.g.

Vecums gados	Sievietes	Vīrieši
0	75,00	66,29
I	74,78	66,22
5	71,06	62,53
10	66,21	57,73
15	61,29	52,89
20	56,41	48,23
25	51,56	43,71
30	46,74	39,13
35	41,95	34,61
40	37,21	30,25
45	32,59	26,17
50	28,11	22,26
55	23,75	18,62
60	19,65	15,28
65	15,91	12,33
70	12,42	9,74

SIEVIETES TAUTAS SAIMNIECĪBĀ

SIEVIEŠU SADALĪJUMS PĀ F BIEDRISKAJĀM GRUPĀM

(pēc tautas skaitišanas datiem, procentos)

	1959	1970	1979
Visas sievietes ^x	100	100	100
tai skaitā:			
strādnieces un kalpotājas	72,4	81,3	86,2
no tām:			
strādnieces	...	54,8	55,1
kalpotājas	...	26,5	31,1
kolhozu zemnieces	27,1	18,3	13,7

^x Sadalot sievietes pa sabiedriskajām grupām, apgādājamās sievietes ieskaitītas apgādnieka sociālajā grupā; pensionāres un stipendiātes - sabiedriskajās grupās, kurās viņas atradās līdz aiziešanai pensijā vai stipendijas saņemšanai.

SIEVIEŠU SADALĪJUMS PĒC IZTIKAS LĪDZEKĻU
AVOTIEM 1979.g.

	: Skaitis : tūkst.	: Procentos no kop- : summas			: Sieviešu pro- : cents attiec- :īgās grupes : iedzīvotāju : kopskaitā
		: 1959	: 1970	: 1979	
Visas sievietes	1351,4	100	100	100	54,0
tai skaitā:					
tautas saimniecībā nodarbinātās (ne- ieskaitot personi- kajā palīgsaimniecībā nodarbinātās)	693,7	44,3	49,4	51,3	50,6
stipendiātes	27,8	0,9	1,3	2,1	49,2
pensionāres un citas valsts apgādē esošās	283,9	7,8	18,2	21,0	66,0
atsevišķu personu ap- gādājamās (bērni, ve- cas un citas sievietes, kas nodarbinātas tikai mājsaimniecībā, bērnu audzināšanā), kā arī personiskajā palīgsaim- niecībā nodarbinātās sievietes-kolhoznieku, strādnieku un kalpotāju ģimenes locekles	344,1	46,7	30,9	25,5	53,6
sievietes, kam ir citi iztikas avoti un kas iztikas avotus nav uz- rādījušas	1,9	0,3	0,2	0,1	60,0

**FIZISKAJĀ UN GARĪGAJĀ DARBĀ NODARRINĀTO
SIEVIEŠU PROCENTS**

	Procentos no kopsum- mas			Sieviešu procents attiecīgās grupas personu kopskaitā		
	1959	1970	1979	1959	1970	1979
Visas nodarbinātās sievietes	100	100	100	48,1	50,2	50,6
tai skaitā nodarbinātas:						
galvenokārt fiziskajā darbā	72,9	64,6	59,8	45,0	45,9	44,7
galvenokārt garīgajā darbā	27,1	35,4	40,2	58,9	60,5	62,8

MEHANIZĒTĀ UN ROKU DARBĀ NODARBINĀTO SIEVIEŠU-
STRĀDNIEČU ATTIECĪBA 1985.g.

(pēc vienreizējās uzskaites datiem)

	Pavisam strād- nieču	Tai skaitā izpilda darbu		
		ar mašīnu un mehānismu pa- līdzību, kā arī novērojot automātu darbu	ar rokām (maši- nu un mehānis- mu klātbūtnē un bez tiem)	ar rokām (maši- nu un mehānismu remontu un uzstādīšanu)
Rūpniecība:				
tūkst.cilvēku	139,1	76,7	60,3	1,1
procentos	100	55,6	43,7	0,7
Sovhozi:				
tūkst.cilvēku	36,3	9,1	23,1	0,1
procentos	100	22,2	77,6	0,2
Darbuuzņēmuma celt- niecības organizā- cijas:				
tūkst.cilvēku	4,1	1,2	2,8	0,1
procentos	100	28,5	70,1	1,4
Automobiļu trans- ports:				
tūkst.cilvēku	2,3	0,7	1,5	0,1
procentos	100	29,5	67,6	2,9

SIEVIEŠU-STRĀDNIĒČU UN KALPOTĀJU GADA VIDĒJAIS

SKAITS TAUTAS SAIMNIECībā

Gads	Sieviešu-strādnieču un kalpotāju skaits, tūkst.	Sieviešu procents strādnieku un kalpotāju kopskaitā
1940	95	36
1960	352	49
1970	550	53
1980	652	54
1988	660	54

SĪVIEŠU ĪPATSVARŠ STRĀDNIĒKU UN KĀLPOTĪJU GADĀ
VIDĒJĀ SKAITĪ SAVIENOTĀJĀS REPUBLIKĀS

(procentos)

	1970	1990	1987
PSRS	51	51	51
MPFSR	53	52	52
Ukrainas PSR	50	52	52
Baltkrievijas PSR	52	53	53
Uzbekijas PSR	41	43	43
Kazahijas PSR	47	49	49
Gruzijas PSR	43	46	46
Azerbaidžānas PSR	41	43	43
Lietuvas PSR	49	52	52
Moldāvijas PSR	51	51	52
Latvijas PSR	53	54	55
Kirgīzijas PSR	47	48	48
Tadžikijas PSR	38	39	38
Armēnijas PSR	41	46	48
Turkmēnijas PSR	39	41	41
Igaunijas PSR	53	54	54

SIEVIEŠU ĪPATSVARS STRĀDNIĒKU UN KALPOTĀJU
KOPSKAITĀ ATSEVIŠKĀS VALSTĪS^x

(procentos)

	1970	1980	1987
PSRS	50,8	51,2	50,6
Latvijas PSR	53,3	54,2	54,6 ^{xx}
Bulgārija	42,5	48,7	49,9 ^{xx}
Ungārija	41,9	44,8	46,0
VDR	48,6	50,5	50,0
Kuba	23,9	32,4	37,9
Mongolija	40,3	46,2	49,8
Polija	39,4	43,5	45,6
Rumānija	30,2	37,2	40,0
Čehoslovākija	45,0	46,2	47,5
Dienvidslāvija	31,0	36,5	39,0
ASV	37,7	42,4	44,8
Lielbritānija	36,3	40,2	43,1
Francija	35,2	39,4	42,1
VFR	36,6	38,2	39,5
Itālija	28,3	32,5	34,3
Beļģija	32,7	35,8	39,1
Dānija	39,4	44,5	45,1
Spānija	25,0	29,0	30,5
Portugāle	26,0	39,1	41,2
Japāna	39,3	38,7	39,9
Austrālija	32,4	36,2	39,9
Austrija	38,7	38,4	40,0
Kanāda	33,6	39,7	43,2
Norvēģija	30,8	41,1	44,1
Šveice	33,9	36,0	37,1 ^{xx}
Zviedrija	39,4	45,4	48,0

^x Sociālistiskajām valstīm - tautas saimniecības sociālistiskais sektors, Kuba - valsts sektors, kapitālistiskajām valstīm - sieviešu procents nodarbināto kopskaitā.

^{xx} 1986.g.

**SIEVIEŠU ĪPATSVARŠ ATSEVIŠKĀS TAUTAS SAIMNIECĪBAS
NOZARĒS NODARBINĀTO STRĀDNIKU UN KALPOTĀJU
GADA VIDĒJĀ SKAITĀ**

(procentos)

	1970	1980	1988
Tirdzniecība un sabiedriskā ēdināšana	86,2	86,7	86,0
Dzīvokļu un komunālā saimniecība; neražošanas rakstura sadzīves pakalpojumi	54,1	52,6	47,5
Veselības aizsardzība, fizikultūra un sociālā nodrošināšana	94,5	82,2	81,3
Tautas izglītība	76,2	78,1	79,0
Kultūra	72,7	78,0	76,2
Māksla	51,8	54,4	54,2
Zinātne un zinātni apkalpojošās nozāres	52,9	55,9	55,3
Kreditsāna un valsts apdrošinā- šana	82,4	87,6	88,9
Pārvaldes orgānu aparāts	69,8	72,9	70,3

SIEVIEŠU ĪPATSVARŠ STRĀDNIĒKU KOPSKAITĀ ATSEVIŠKĀS
RŪPNIECĪBAS NOZARĒS

(procentos)

	1981	1988
Visa rūpniecība	51,3	49,3
Mašīnbūve un metālapstrāde	44,3	40,9
Gelulozes un papīra rūpniecība	48,4	45,1
Cementa rūpniecība	36,8	33,2
Tekstilrūpniecība	74,8	74,6
Šūšanas rūpniecība	87,6	88,8
Ādu un kažokādu rūpniecība	61,1	67,6
Apavu rūpniecība	69,3	71,6
Pārtikas rūpniecība	50,0	48,2
maizes	68,8	64,1
konditorejas	67,4	76,0

SIEVIEŠU IZGLĪTĪBAS LĪMENIS

SIEVIEŠU SKAITS AR AUGSTĀKO UN VIDĒJO IZGLĪTĪBU
(tūkstošos)

	1959	1970	1979
Pavisam sieviešu ar augstāko un vidējo (pilnu un nepilnu) izglītību	427,6	553,8	733,5
tai skaitā:			
augstāko	23,7	48,0	83,8
vidējo (pilnu un nepilnu)	403,9	505,8	649,7

SIEVIEŠU UN VIRIEŠU IZGLĪTĪBAS LĪMENIS

Uz 1000 attiecīgā dzimuma iedzīvotājiem						
ar augstāko u			tai skaitā			
videjo (pilnu un nepilnu izglītību)	ar augstāko	ar video (pilnu un nepilnu)				
sievietes	vīrieši	sievietes	vīrieši	sievietes	vīrieši	

Visi iedzīvotāji 10 un vairāk gadu vecumā:

1959.g.	419	447	23	27	396	420
1970.g.	496	542	43	50	453	492
1979.g.	621	673	71	78	550	595

Tautas saimniecībā nodarbinātie iedzīvotāji:

1959.g.	513	491	37	32	476	459
1970.g.	673	649	68	66	605	583
1979.g.	803	786	108	104	695	682

SIEVIĒŠU IZGLĪTĪBAS LĪMENIS SAVIENOTAJĀS REPUBLIKĀS

	Uz 1000 sievietēm 10 un vairāk gadu vecumā ir sievietes					
	ar augstāko izglītību			ar vidējo (pilnu un nepilnu) izglītību		
	1959	1970	1979	1959	1970	1979
PSRS	20	37	62	318	415	535
KPPSR	22	39	66	323	424	540
Ukrainas PSR	18	34	58	321	417	524
Baltkrievijas PSR	13	30	57	269	374	492
Uzbekijas PSR	14	27	46	289	387	553
Kazahijas PSR	13	30	54	298	409	544
Gruzijas PSR	41	65	94	391	465	577
Azerbaidžānas PSR	22	33	51	318	378	550
Lietuvas PSR	14	32	59	214	333	468
Moldāvijas PSR	12	26	49	222	341	486
Latvijas PSR	23	43	71	396	453	550
Kirgīzijas PSR	15	29	53	281	388	524
Tadžikijas PSR	12	20	35	263	354	499
Armēnijas PSR	32	50	82	384	444	610
Turkmēnijas PSR	14	23	37	333	407	545
Igaunijas PSR	22	43	71	361	446	540

TAUTAS SAIMNIECĪBĀ NODARBINĀTO SIEVIEŠU IZGLĪTĪBAS
LĪMENIS SAVIENOTAJĀS REPUBLIKĀS

	Uz 1000 nodarbinātām sievietēm ir sievietes					
	ar augstāko izglītību			ar vidējo (pilnu un nepilnu) izglītību		
	1959	1970	1979	1959	1970	1979
PSRS	32	62	98	399	589	703
KPFSR	35	65	102	417	602	704
Ukrainas PSR	28	57	91	388	595	709
Baltkrievijas PSR	19	52	93	292	523	655
Uzbekijas PSR	25	51	80	397	574	745
Kazahijas PSR	29	55	91	423	591	709
Gruzijas PSR	62	109	144	402	587	704
Azerbaidžānas PSR	38	68	86	370	537	699
Lietuvas PSR	24	57	100	237	450	608
Moldāvijas PSR	16	40	75	232	445	637
Latvijas PSR	37	68	108	476	605	695
Krievijas PSR	29	56	92	375	564	695
Tadžikijas PSR	21	42	62	364	524	674
Armēnijas PSR	58	93	133	446	590	728
Turkmenijas PSR	27	45	64	466	606	734
Igaunijas PSR	35	71	111	431	606	691

MEITEJU ĪPATSVARŠ VISPĀRIZGLĪTOJŠO DIENŠ SKOLU
AUDZĒKŅU KOPSKAITĀ

(mācību gada sākumā; bez skolām bērniem ar garīgās un
fiziskās attīstības trūkumiem; procentos)

	1970/71	1980/81	1988/89
Audzēkņu kopskaitā:			
I.-II.klasēs	50	51	50
I.-8.klasēs	49	49	48
9.-II.klasēs	62	62	63

SIEVIEŠU ĪPATSVARŠ AUGSTĀKO UN VIDĒJO SPECIĀLO

MĀCĪBU IESTĀŽU AUDZĒKŅU KOPSKAITĀ

(mācību gada sākumā; procentos)

	1970/71	1980/81	1988/89
Augstāko mācību iestāžu studentu kopskaitā	51	57	62
Vidējo speciālo mācību iestāžu audzēkņu kopskaitā	50	51	52

SIEVIEŠU IPATSVARS AUGSTĀKO UN VIDĒJO SPECIĀLO
MĀCĪBU IESTĀŽU AUDZĒKŅU KOPSKAITĀ SAVIENOTAJĀS
REPUBLIKĀS

(1988./89. mācību gada sākumā; procentos)

	Augstākās mācību iestādes	Vidējās speciālās mācību iestādes
PSRS	54	57
KPFSR	55	58
Ukrainas PSR	54	57
Baltkrievijas PSR	59	60
Uzbekijas PSR	46	52
Kazahijas PSR	54	57
Gruzijas PSR	49	52
Azerbaidžānas PSR	43	44
Lietuvas PSR	60	51
Moldāvijas PSR	59	63
Latvijas PSR	62	52
Kirgizijas PSR	55	60
Tadžikijas PSR	41	47
Armēnijas PSR	50	54
Turkmēnijas PSR	44	51
Igaunijas PSR	55	51

SIEVIEŠU ĪPATSVARŠ AUGSTSKOLU STUDENTU KOPSKAITĀ
ATSEVIŠKĀS VALSTIS

(mācību gada sākumā)

	I Mācību gads	II Procentos
PSRS	1988/89	54,7
Latvijas PSR	1989/89	<u>61,6</u>
Bulgārija	1987/88	55,0
Ungārija	1987/88	51,7
Vjetnama	1986/87	27,8
VDR	1987/88	<u>50,2</u>
Mongolija	1985/86	63,1
Polija	1986/87	50,9
Rumānija	1985/86	44,9
Čehoslovākija	1986/87	42,4
Laosa	1980/81	23,8
Dienvīdālāzija	1984/85	45,4
ASV	1985/86	50,5
Lielbritānija	1984/85	40,0
Francija	1984/85	52,0
VFR	1985/86	<u>38,0</u>
Itālija	1984/85	45,1
Japāna	1984/85	24,0
Austrija	1985/86	43,2
Beļģija	1985/86	41,1
Dānija	1984/85	43,5
Nīderlande	1984/85	35,7
Zviedrija	1985/86	56,2
Afganistāna	1979/80	15,0
Eģipte	1984/85	31,8
Irāna	1985/86	30,5
Indija	1979/80	26,1
Pakistāna	1985/86	14,7
Sīrija	1984/85	33,6
Turcija	1984/85	32,7

**SIEVIETES - SPECIĀLISTES
UN VADITĀJAS**

**TAUTAS SAIMNIECĪBĀ NODARBINĀTO SIEVIEŠU - SPECIĀLISTU
SKAITS AR AUGSTĀKO UN VIDEJO SPECIĀLO IZGLĪTĪBU
(tūkstošos)**

Gads	Pavisam	Tai skaitā		Sieviešu procents speciālistu kopskaitā ar augstāko un vidējo speciālo izglītību
		ar augstāko izglītību	ar vidējo spe- ciālo izgli- tību	
1970	112,4	43,6	68,8	61,0
1980	190,4	72,5	107,9	62,3
1988	237	100	137	62

SĪVIEŠU ĪPATSVARŠ TAUTAS SAIMNIECĪBĀ NODARBINĀTO
SPECIĀĻISTU KOPSKAITĀ AR AUGSTĀKO UN VIDĒJO
SPECIĀĻO IZGLĪTĪBU SAVIENOTĀJĀS REPUBLIKĀS

	1970	1980	1987
PSRS	59	59	61
KPFSR	61	61	62
Ukrainas PSR	57	58	60
Baltkrievijas PSR	60	60	62
Uzbekijas PSR	47	48	51
Kazahijas PSR	58	60	62
Gruzijas PSR	52	52	55
Azerbaidžānas PSR	44	47	45
Lietuvas PSR	61	61	62
Moldāvijas PSR	58	59	62
Latvijas PSR	61	62	62
Kirgīzijas PSR	55	58	59
Tadžikijas PSR	43	42	42
Armēnijas PSR	49	50	53
Turkmēnijas PSR	44	45	46
Igaunijas PSR	60	60	60

TAUTAS SAIMNIECĪBĀ NODARĒINĀTO SIEVIEŠU-SPECIĀLISTU
SKAITS AR AUGSTĀKO IZGLĪTĪBU PA ATSEVIŠKĀM
SPECIALITĀTĒM

	Tūkstošos			Procentos no attiecīgās specialitātes speciālistu kopskaita		
	1970	1980	1987	1970	1980	1987
Pavisam tautas saimniecībā nodarbināto sieviešu-speciālistu ar augstāko izglītību	43,6	72,5	97,4	57,3	58,0	58,6
tai skaitā pa specialitātēm, kuras iegūtas mācību iestādēs:						
inženieres	8,0	17,2	23,1	32,4	35,5	35,4
agronomes, zootehniķes, veterinārārstes un mežzinātnieces	2,9	4,2	5,0	55,7	59,8	59,9
ekonomistes	3,3	8,0	13,3	69,0	72,4	80,8
ārstes (bez zobārstēm ar vidējo medicīnisko izglītību)	6,3	8,1	9,6	77,6	75,6	74,8
pedagoges un universitātes beigušās, bibliotēku un kultūras un izglītības iestāžu darbinieces	19,0	27,9	36,5	77,3	79,0	80,9

TAUTAS SAIMNIECĪBĀ NODARBINĀTO SIEVIEŠU-
SPECIĀLISTU SKAITS AR VIDĒJO SPECIĀLO IZGLĪTĪBU
PA ATSEVIŠKĀM SPECIALITĀTĒM

	Tūkstošos			Procentos no attiecīgās specialitātes speciālistu kopskaita		
	1970	1980	1987	1970	1980	1987
Pavisam tautas saimniecībā nodarbināto sieviešu-speciālistu ar vidējo speciālo izglītību	68,8	107,9	132,2	63,6	65,5	65,1
tai skaitā pa specialitātēm, kas iegūtas mācību iestādēs:						
tehniķes	14,6	26,1	31,6	33,4	36,5	35,4
agronomes, zootehniķes veterinārfeldšeres un veterinārtehniķes	7,2	10,4	12,4	61,6	69,7	71,6
plānotājas un statistiķes	10,1	16,8	24,2	86,0	82,9	93,9
medicīnas darbinieces (ieskaitot zob- ārstes)	19,0	25,5	29,8	95,7	95,3	96,8
pedagoģes, bibliotēku un kultūras un izglītības darbinieces	9,4	12,9	14,4	92,2	93,4	94,0

SIEVIEŠU-SPECIĀLISTU SKAITA AR AUGSTĀKO UN VIDĒJO
SPECIĀLO IZGLĪTĪBU SADALĪJUMS PA TAUTAS SAIMNIECĪBAS
NOZARĒM 1987.g. 15. novembrī

	Sievietes-speciālistes ar augstāko izglītību		Sievietes-speciālistes ar vidējo speciālo izglītību	
	tūkst.	procentos no attiecīgās nozares speciālistu kopskaita	tūkst.	procentos no attiecīgās nozares speciālistu kopskaita
Pavisam tautas saimniecībā tai skaitā:	97,4	56,6	132,2	65,1
rūpniecības uzņēmumos	15,9	49,7	27,1	56,0
lauksaimniecības uzņēmumos un organizācijās	6,6	47,0	18,7	53,6
no tām:				
kolhozos	2,9	43,4	9,1	50,2
sovhozos, starpsaimniecību un citos lauksaimnieciskās ražošanas uzņēmumos	2,5	50,8	8,2	62,2
celtniecības organizācijās	2,6	32,3	4,5	33,6
projektsēšanas un pētnieciskajās organizācijās, kas apkalpo celtniecību	2,2	54,3	0,9	62,7
transporta uzņēmumos	1,8	27,1	3,4	28,7
sakarņu uzņēmumos	0,5	42,7	1,1	60,4
tirdzniecības un sabiedriskās ēdināšanas, materiāltehniskās apgādes un realizācijas; sagādes uzņēmumos	5,3	78,1	17,7	88,2
dzīvokļu un komunālās saimniecības uzņēmumos un organizācijās, neražošanas rakstura sadzīves pakalpojumu uzņēmumos	1,3	44,7	3,0	52,3
veselības aizsardzības, fiziskultūras un sociālās nodrošināšanas iestādēs	10,2	74,7	26,4	94,7
tautas izglītības, kultūras un mākslas iestādēs	31,4	74,3	16,4	82,1
zinātniskajās un zinātni apkalpošajās iestādēs	8,7	52,2	2,8	63,9
kredītsēšanas un valsts apdrošināšanas iestādēs	0,7	81,8	2,7	95,4
pārvaldes orgānu aparātā	7,3	60,7	5,6	78,6

SIEVIEŠU - ZINĀTNISKO DARBINIEKU SKAITS

(gada beigās)

	1970	1980	1988
Pavisam sieviešu-zinātnisko darbinieku	3810	5081	5942
tai skaitā ar zinātnisko grādu:			
zinātņu doktora	31	66	79
zinātņu kandidāta	821	1403	1668
No sieviešu-zinātnisko darbinieku kopskaitā - ar zinātnisko nosaukumu:			
akadēmiķa, īstenā locekļa, korespondē- tā, locekļa, profesora	21	32	47
docenta	157	318	403
vecākā zinātniskā līdzstrādnieka	136	221	260
jaunākā zinātniskā līdzstrādnieka un asistenta	428	377	365
Sieviešu īpatsvars zinātnisko darbinieku kopskaitā, procentos	43	40	43

SIEVIEŠU-ZINĀTNISKO DARBINIEKU SKAITS SAVIENOTAJĀS
REPUBLIKĀS 1987.g. beigās

	Pavisam	Tai skaitā ar zi-		Sieviešu īpatsvars zinātnisko darbinie- ku kopskaitā, procentos
		nātnisko grādu	zinātnisko darbinie-	
		zinātnu doktora	zinātnu kandidāta	
PSRS	607947	6214	134124	40
KPFSSR	417341	4246	86728	40
Ukrainas PSR	81592	838	19454	38
Baltkrievijas PSR	18568	118	3955	42
Uzbekijas PSR	14317	134	4135	37
Kazahijas PSR	17316	143	4596	42
Gruzijas PSR	12745	220	3753	45
Azerbaidžānas PSR	8345	104	2262	37
Lietuvas PSR	5651	69	1909	37
Moldāvijas PSR	3877	47	1201	37
Latvijas PSR	5874	75	1611	42
Kirgizijas PSR	4402	45	1081	44
Tadžikijas PSR	3805	29	892	42
Armēnijas PSR	9200	87	2062	42
Turkmēnijas PSR	2197	25	600	39
Igaunijas PSR	2733	34	885	38

SIEVIEŠU-ASPIRANTU SKAITS

(gada beigās)

	1970	1980	1987
Pavisam	302	242	261
tai skaitā mācījās:			
zinātniskajās iestādēs (bez augstskolām)	139	101	96
augstākajās mācību iestādēs	163	141	165
Sieviešu īpatsvars aspirantu kopskaitā, procentos	33	33	38

SIEVIEŠU - VISU SPECIĀLISTU ĀRSTU SKAITS

(gada beigās)

	1970	1980	1988
Pavisam	6723	8457	9919
Sieviešu īpatsvars ārstu kopskaitā, procentos	79	76	74

SIEVIEŠU-SKOLOTĀJU SKAITS VISPĀRIZGLĪTOŠAJĀS
DIENAS SKOLĀS

(Tautas izglītības ministri'as skolās; mācību gada sākumā)

	Sieviešu-skolotāju skaits (bez amatu apvienotājām)	Sieviešu īpatsvars skolotāju kopskaitlī, procentos
Visi skolotāji (ieskaitot skolu vadītājus) X:		
1970./71.g.	16616	81
1980./81.g.	16945	83
1988./89.g. - pavisam	20860	84
tai skaitā:		
pamatskolu direktores	16	94
astotņgadīgo skolu direktores	239	55
vidusskolu direktores	174	50
pamatskolu un astotņgadīgo skolu direktoru vietnieces	274	92
vidusskolu direktoru vietnieces	532	90
I.-II.klašu skolotājas (bez skolotājām - skolu vadītājām)	16644	91
mūzikas, dziedāšanas, zīmēšanas, rāsēšanas, fizkultūras un darbmācības skolotājas	2682	60

^x Skolu vadītāji parasti ir arī skolotāji.

SIEVIEŠU LĪDZDALĪBA TAUTAS VARAS
ORGĀNOS, RAŽOŠANAS PĀRVALDĒ UN
SABIEDRISKĀJĀ DZĪVĒ

SIEVIEŠU - PSRS TAUTAS DEPUTĀTU, LATVIJAS PSR
AUGSTĀKĀS PADOMES UN VIETĒJO TAUTAS DEPUTĀTU
PADOMJU DEPUTĀTU SKAITS

	: Sievietes - : deputātes :	: Sieviešu Ipatsvars : deputātu kopskaitā, : procentos :
PSRS tautas deputāti (no Latvijas PSR; 1989.g.vēlēšanas)	4	7,7
tai skaitā ievēlēti no:		
teritoriālajiem vēlēšanu apgabaliem	-	-
nacionāli teritoriālajiem vēlēšanu apgabaliem	2	6,3
Vissavienības sabiedriskajām organizācijām	2	16,7
Latvijas PSR Augstākās Padomes deputāti (1985.g.vēlēšanas)	115	35,4
Rajonu, pilsētu, ciematu un ciemu Tautas deputātu padomju deputāti (1987.g.vēlēšanas)	11392	48,7

ARODBIEDRĪBU ORGĀNOS IEVĒLĒTO SIEVIEŠU SKAITS

(pēc pēdējo vēlēšanu datiem)

	ievēlētās sievietes	Sievietes procentos no ievēlēto kopskaita
Vissavienības Arodbiedrību centrālā padome un Centrālā revīzijas komisija (no Latvijas PSR)	2	33,3
Arodbiedrību centrālās komitejas un revīzijas komisijas (no Latvijas PSR)	18	34,6
Latvijas Republikāniskā arodbiedrību padome un revīzijas komisija	88	47,6
tai skaitā:		
arodbiēdrību padomes locekļi un locekļu kandidāti	76	46,3
revīzijas komisijas locekļi	12	57,1
Arodbiedrību republikāniskās komitejas un revīzijas komisijas	870	50,8
tai skaitā:		
komiteju locekļi un locekļu kandidāti	734	48,0
revīzijas komisiju locekļi	136	73,9
Rajonu un pilsētu arodbiedrību komitejas un revīzijas komisijas	5267	70,4
tai skaitā:		
komiteju locekļi un locekļu kandidāti	4304	67,3
revīzijas komisiju locekļi	963	89,4
Uzņēmumu un organizāciju, oehu (fermu, nodaļu) arodbiedrību komitejas un arodbiēdrību biroji, revīzijas komisijas, proforgi	73369	65,7
tai skaitā:		
uzņēmumu un organizāciju oehu (fermu, nodaļu) arodbiedrību komiteju un arod- biēdrību birpju locekļi	55727	62,1
revīzijas komisiju locekļi, proforgi	18369	80,7

SIEVIETES - RAJONU (pilsētu) TAUTAS TIESU TAUTAS
TIESNESĒS UN TAUTAS PIESĒDĒTĀJAS
(1987.g. vēlēšanas)

	Pavisam	Procentos no kop- skaita
Sieviešu - tautas tiesnešu skaits x	81	60,4
Sieviešu - tautas piesēdētāju skaits	6149	61,0

^x Ieskaitot rajonu (pilsētu) tautas tiesu priekšsēdētājus.

SĪVIEŠU ĪPATSVARS TO DARBINIEKU KOPSKAITĀ, KURI
STRĀDĀ PAR VADĪTAJIEM UN SPECĪĻĪSTIEM RŪPNĪCĪBAS UZŅĒMUMOS
UN DARBUZŅĒMUMA CELTNĪCĪBAS ORGANIZĀCIJĀS^x

	: Procentos
<u>Rūpniecība</u>	
Pavisam darbinieku, kuri ieņem vadītāju amatus	39,0
no tiem:	
uzņēmumu vadītāji	8,5
vadītāju vietnieki, galvenie inženieri - vadītāju vietnieki	10,4
cehu, maiņu, iecirkņu priekšnieki un to vietnieki	24,9
galvenie ekonomisti	75,0
galvenie grāmatveži	86,1
meistari	46,3
Pavisam darbinieku, kuri ieņem speciālistu amatus	70,3
no tiem:	
inženieri (izņemot inženierus-normētājus)	62,8
tehniķi	87,8
ekonomisti	93,9
darba normēšanas inženieri, tehniķi-normētāji, normētāji	94,2
grāmatveži	96,6
<u>Celtniecība</u>	
Pavisam darbinieku, kuri ieņem vadītāju amatus	17,9
no tiem:	
organizāciju vadītāji	0,3
vadītāju vietnieki, galvenie inženieri-vadītāju vietnieki	3,3
galvenie grāmatveži (vecākie ar galvenā tiesībām)	81,6
meistari	19,7
darbu vadītāji	3,6
Pavisam darbinieku, kuri ieņem speciālistu amatus	68,5
no tiem:	
inženieri (izņemot inženierus-normētājus)	59,9
tehniķi	89,9
ekonomisti	90,1
darba normēšanas inženieri, tehniķi-normētāji, normētāji	92,3
grāmatveži	92,8

В общей численности населения республики женщины составляют 53,4%. Такое соотношение сложилось за счет старших возрастов и вызвано главным образом последствиями второй мировой войны, а также более высокой смертностью мужчин. По переписи 1959 г. женщин было больше, чем мужчин на 255 тыс. В последующие годы этот разрыв постепенно сокращался: в 1970 г. превышение численности женщин над численностью мужчин составляло 202 тыс., в 1979 г. - 199 тыс., в 1989 г. - 183 тыс.

Такая же доля женщин в общей численности населения (53%) имеется в Литве, Эстонии и в целом по СССР (меньше женщин, чем мужчин, встречается только в ряде развивающихся стран).

Из общего числа новорожденных в 1988 г. девочки составили 48,4%. Преобладание представителей мужского пола в населении республики сохраняется до 34-летнего возраста. В возрастной группе 20-34 года, среди представителей которой заключаются больше всего браков, женщин насчитывается 302 тыс., мужчин - 312 тыс.

По данным последнего выборочного социально-демографического обследования в браке состояло 56% женщин и 71% мужчин в возрасте 16 лет и старше. При этом никогда не состояли в браке 16% женщин и 20% мужчин, вдовыми были 17% женщин и 3% мужчин, развелись или разошлись - 11% женщин и 6% мужчин.

В Латвийской ССР самой распространенной семьей является семья, состоящая из 2 или 3 человек с 1 ребенком. По среднему размеру семьи (3,1) мы вместе с Эстонией занимаем последние места среди союзных республик (в Литве - 3,3, в среднем по СССР - 3,5).

Из всех зарегистрированных в 1988 г. браков 37 % были заключены между представителями разных национальностей. В смешанные браки вступили 20% женихов - латышей и 20% невест - латышек.

В республике уже несколько десятилетий сохраняется самый высокий уровень разводимости брачных пар - в 1988г. он составил 4,1 зарегистрированных развода на 1000 человек населения (за последние годы нас по этому показателю догнала РСФСР). Во всех зарубежных странах (за исключением США) средний показатель разводов ниже, чем у нас.

Уровень рождаемости в Латвийской ССР, несмотря на некоторую тенденцию к увеличению за годы текущей пятилетки, по-прежнему остается одним из самых низких среди союзных республик (15,4 родившихся на 1000 человек населения; в Литве - 15,5, Эстонии - 16,1, в среднем по СССР - 19,0). В среднем на каждую женщину нашей республики в возрасте 15-49 лет приходится 2,1 рожденных детей.

Из общего числа родившихся в 1988 г. 15,5% были дети, рожденные женщинами, не состоявшими в зарегистрированном браке, при этом в сельской местности таким был каждый пятый родившийся. По удельному весу детей, рожденных одиночными матерями, Латвийская ССР волею за Эстонией резко отрицательно выделяется на фоне всех других союзных республик.

Об отсутствии надлежащей заботы о здоровье женщины, о повсеместном низком уровне гигиенической культуры свидетельствует огромное число абортон. Всего в 1988 г. их было зарегистрировано 54,9 тыс., из них 7,1 тыс. была начата или началась вне лечебного учреждения. В среднем на 1000 женщин в возрасте 15-49 лет в 1988 г. приходилось 83 зарегистрированных аборта (в СССР - 97, что является самым

высоким показателем в мире). Число абортов на 32% превысило число родов. Чаще чем в Латвийской ССР аборты производятся в РСФСР, Украинской ССР, Казахской ССР, Молдавской ССР и Эстонской ССР.

Латвия вместе с Литвой имеет самые низкие в нашей стране уровни младенческой смертности — II умерших детей в возрасте до I года в среднем на 1000 родившихся. Однако мы по-прежнему значительно отстаем по этому показателю от уровня, достигнутого в развитых капиталистических странах. Главными причинами младенческой смертности являются острые, возникающие в перинатальном периоде, врожденные аномалии, инфекционные и паразитарные болезни, болезни органов дыхания и др.

Коэффициенты смертности женщин в любой возрастной группе ниже соответствующих коэффициентов смертности мужчин, и это несоответствие с увеличением возраста усугубляется. Однако есть ряд болезней, особенно опасных для женщин. Чаще, чем мужчины, женщины умирают от болезней эндокринной системы, расстройства питания, нарушения обмена веществ и иммунитета, от болезней крови и кроветворных органов, системы кровообращения, кожи и подкожной клетчатки, костно-мышечной системы и соединительной ткани. Причиной смертности 47 женщин в 1988 г. было убийство, 171 женщина умерла в результате самоубийства.

Существующий уровень смертности в конечном итоге определяет среднюю ожидаемую продолжительность жизни населения при рождении. В настоящее время для женщин она составляет 75, для мужчин — 66 лет (по СССР — на год меньше — соответственно 74 и 65). Однако в развитых капиталистических странах женщины живут на 3-6 лет дольше.

На женщину ложится основная забота о семье, о ее сохранении, решении основных хозяйственно-бытовых вопросов, воспитании подрастающего поколения. Из-за низкого уровня жизни советских людей работающий мужчина обычно не в состоянии материально обеспечить семью, и женщина-мать вынуждена прибавлять к своим непосредственным заботам о семье еще и финансовую ее поддержку, выполняя оплачиваемую работу. В результате этого значительная часть детей воспитывается в дошкольных учреждениях. К концу 1988 г. эти учреждения посещало 143 тыс. детей, или 64% детей дошкольного возраста. Однако дошкольные учреждения работают с перегрузкой. В прошлом году не было удовлетворено 40,7 тыс. заявлений родителей о помещении детей в эти учреждения. Общеизвестно, что в дошкольных учреждениях дети чаще болеют. В среднем каждый ребенок в прошлом году по болезни пропустил 14 дней, а каждый ребенок в возрасте до 3 лет - 20 дней. Наиболее частыми заболеваниями в детских дошкольных учреждениях были грипп и острые инфекции верхних дыхательных путей, ангина, пневмония, скарлатина, бактериальная дизентерия и др.

Из-за занятости матерей в народном хозяйстве 76 тыс. детей, или 27% всех учащихся I-8 классов, занимаются в группах продленного дня.

В результате перегруженности женщины на работе и в домашнем хозяйстве ей очень мало времени остается для общения с детьми. По данным выборочного обследования женщины в семьях рабочих и служащих воспитанию детей уделяют лишь 18 минут в сутки по рабочим дням и 21 минуту - по выходным дням, в семьях колхозников - соответственно 12 и 24 минуты. Нет сомнения, что это явно недостаточно для полноценного духовного и физического развития ребенка.

Больших усилий работающей женщине-матери стоит успешно сбалансировать доходную и расходную части своего семейного бюджета. Непрерывный рост цен на товары народного потребления и тарифов на услуги, исчезновение с прилавков и переход в категорию дефицитных все большего количества товаров первой необходимости, очереди за еще имеющимися в продаже товарами серьезно осложняют жизнь семей с детьми, особенно жизнь многодетной семьи.

В тяжелых материальных условиях, которые еще углубляются инфляционными процессами, приходится жить женщинам, занятым на низкооплачиваемых работах. По материалам учета, проведенного в марте 1986 г., 4,7% рабочих и служащих, среди которых подавляющее большинство — женщины, имели заработную плату в размере менее 80 рублей в месяц, 18% — от 80 до 120 рублей в месяц. В числе, за официальной чертой бедности, получая пенсию в размере до 40 рублей в месяц, проживало 9,6% пенсионеров, получающих пенсии по Закону о государственных пенсиях, и 2,8% пенсионеров, получающих пенсии по Закону о пенсиях членам колхозов (по материалам выборочного обследования 1987 г.).

Сфера деятельности женщин в общественном производстве республики весьма широка. В различных отраслях народного хозяйства трудятся свыше 700 тыс. женщин (рабочих, служащих, колхозниц), это более половины всех категорий работающих.

Среди специалистов с высшим и средним специальным образованием 62% — женщины. В числе инженеров-специалистов с высшим образованием доля женщин составляет 35%, в числе агрономов, зоотехников, ветеринарных врачей, лесоводов — 60%, экономистов — 81%, врачей — 75%. Среди научных работников удельный вес женщин превышает 40%.

Среди руководителей промышленных предприятий женщины составляют 8,5 %, среди них заместителей - 10 %, начальников цехов, смен, участков и их заместителей - 25 %, главных экономистов - 75 %, главных бухгалтеров - 86 %, мастеров - 46 %.

Большая доля женщин работает в кредитовании и государственном страховании (89%), торговле и общественном питании (86%), здравоохранении, физкультуре и социальном обеспечении (81%), народном образовании и культуре (79%).

Однако следует отметить, что значительное число женщин до сих пор занято тяжелым физическим трудом. По данным учета 1985 г. из всех женщин - рабочих в промышленности ручным трудом было занято 44%, в совхозах - 78%, в подрядных строительных организациях - 70%, на автомобильном транспорте - 68%.

ЧИСЛЕННОСТЬ ЖЕНЩИН

ИЗМЕНЕНИЕ ЧИСЛЕННОСТИ И ДОЛИ ЖЕНЩИН
(на начало года)

Год	Тысяч	В процентах к общей численности населения
1935	1015	53,3
1940	999	53,0
1959	1174	56,1
1970	1283	54,3
1979	1360	54,0
1989	1432	53,4

ЧИСЛЕННОСТЬ И ДОЛЯ ЖЕНЩИН ПО СОЮЗНЫМ РЕСПУБЛИКАМ

	Миллионов		В процентах от общей численности населения	
	1939	1989	1939	1989
СССР	99,3	151,2	52	53
РСФСР	57,3	78,3	53	53
Украинская ССР	21,1	27,8	52	54
Белорусская ССР	4,6	5,4	52	53
Узбекская ССР	3,1	10,1	48	51
Казахская ССР	2,3	8,4	48	51
Грузинская ССР	1,8	2,9	50	53
Азербайджанская ССР	1,6	3,6	49	51
Литовская ССР	1,5	1,9	52	53
Молдавская ССР	1,2	2,3	50	53
Латвийская ССР	1,0	1,4	53	53
Киргизская ССР	0,7	2,2	49	51
Таджикская ССР	0,7	2,6	48	50
Армянская ССР	0,6	1,7	49	51
Туркменская ССР	0,6	1,8	48	51
Эстонская ССР	0,6	0,8	53	53

ДОЛЯ ЖЕНЩИН В ОБЩЕЙ ЧИСЛЕННОСТИ НАСЕЛЕНИЯ
ПО ОТДЕЛЬНЫМ СТРАНАМ

	Год	В процентах
СССР	1989	53
Латвийская ССР	1989	53
Болгария	1986	50
Венгрия	1986	52
Вьетнам	1986	51
ГДР	1986	53
Польша	1986	51
Румыния	1986	51
Чехословакия	1986	51
Албения	1984	48
Китай	1986	48
Югославия	1981	51
США	1980	51
Великобритания	1973	51
Франция	1982	51
ФРГ	1986	52
Италия	1971	51
Япония	1985	51
Австралия	1981	50
Греция	1981	51
Дания	1981	51
Испания	1981	51
Канада	1981	50
Нидерланды	1984	51
Новая Зеландия	1981	50
Норвегия	1980	51
Финляндия	1986	52
Швеция	1980	50
Индия	1985	48
Индонезия	1980	50
Ирак	1982	49
Пакистан	1984	48

ЧИСЛЕННОСТЬ ЖЕНЩИН В ГОРОДСКИХ ПОСЕЛЕНИЯХ
И СЕЛЬСКОЙ МЕСТНОСТИ

Год	Тысяч			В процентах		
	всего	в том числе		всего	в том числе	
		в город- ских по- селениях	в сельс- кой мест- ности		в город- ских по- селениях	в сельс- кой мест- ности
1940	999	359	640	100	36,0	64,0
1959	1174	632	542	100	53,8	46,2
1970	1283	801	482	100	62,4	37,6
1979	1360	935	425	100	68,7	31,3
1989	1432	1026	406	100	71,7	28,3

РАСПРЕДЕЛЕНИЕ ПОСТОЯННО ПРОЖИВАЮЩИХ ЖЕНЩИН И МУЖЧИН
ПО ВОЗРАСТНЫМ ГРУППАМ
на 1 января 1987 г.

	Тысяч		В процентах		На 1000 мужчин данного воз- раста прихо- дится женщин
	женщины	мужчины	женщины	мужчины	
Все население	1408,1	1221,1	100	100	1153
в том числе в возрасте, лет:					
до 5	97,4	102,8	6,9	8,4	947
5-9	87,6	93,2	6,2	7,6	939
10-14	87,2	91,9	6,2	7,5	949
15-19	84,5	87,9	6,0	7,2	962
20-24	97,3	97,2	6,9	8,0	1001
25-29	106,7	114,2	7,6	9,3	934
30-34	96,5	97,3	6,8	8,0	992
35-39	91,1	87,6	6,5	7,2	1040
40-44	78,8	70,8	5,6	5,8	1113
45-49	100,7	90,3	7,2	7,4	1116
50-54	89,6	75,0	6,4	6,1	1196
55-59	91,9	73,3	6,5	6,0	1254
60-64	89,1	46,0	6,3	3,8	1937
65-69	55,4	29,4	3,9	2,4	1889
70 и старше	154,3	64,2	11,0	5,3	2403
Из общей численно- сти населения:					
моложе грудоспо- собного возраста	290,0	306,2	20,6	25,1	947
в грудоспособном возрасте	727,4	775,3	51,7	63,5	938
старше грудоспособ- ного возраста	390,7	139,6	27,7	11,4	2800

СРЕДНИЙ ВОЗРАСТ ЖЕНЩИН И МУЖЧИН В 1986 г.
(в годах)

	Все население	Городское население	Сельское население
Женщины	38,8	38,2	39,9
Мужчины	33,2	33,1	33,6

РАСПРЕДЕЛЕНИЕ ЧИСЛЕННОСТИ ЖЕНЩИН ПО НАЦИОНАЛЬНОСТИ
на 17 января 1979 г.

(постоянно проживавшие женщины)

	Тысяч	В процентах от общей численности женщин	В процентах от общей численности населения данной национальности
Все женщины	1351,4	100	54,0
в том числе:			
латыши	738,1	54,6	54,9
русские	438,8	32,5	53,4
белорусы	60,1	4,4	53,9
поляки	36,7	2,7	58,5
украинцы	29,8	2,2	44,7
литовцы	19,4	1,4	51,3
евреи	14,8	1,1	52,1
другие национальности	13,7	1,1	45,3

ЖЕНЩИНА И СЕМЬЯ

ЧИСЛО СЕМЕЙ И ГРУППИРОВКА ИХ ПО РАЗМЕРУ

(по данным переписей населения)

	Число семей, тые.	На 1000 семей приходится семей, состоящих из совместно проживающих				Средний размер семьи
		2 чело- век	3 чело- век	4 чело- век	5 и бо- лее че- ловек	
Городское и сельское население						
1959	545,3	366	305	193	136	3,18
1970	634,0	336	315	225	124	3,19
1979	685,1	365	317	218	100	3,10
Городское население						
1959	302,6	356	324	201	119	3,14
1970	392,0	309	346	236	109	3,19
1979	467,3	349	340	225	86	3,08
Сельское население						
1959	242,7	379	280	182	159	3,23
1970	242,0	381	265	207	147	3,20
1979	217,8	400	267	205	128	3,13

ГРУППИРОВКА СЕМЕЙ ПО РАЗМЕРУ ПО СООБНЫМ РЕСПУБЛИКАМ
в 1979 г.

	На 1000 семей приходится семей, состоящих из совместно проживающих				Средний размер семьи
	2 человек	3 человек	4 человек	5 и более человек	
СССР	297	289	230	184	3,51
РСФСР	316	315	234	135	3,27
Украинская ССР	330	293	236	141	3,28
Белорусская ССР	319	292	251	138	3,28
Узбекская ССР	134	143	163	560	5,48
Казахская ССР	211	247	235	307	4,10
Грузинская ССР	211	199	250	340	4,03
Азербайджанская ССР	150	146	173	531	5,06
Литовская ССР	318	292	254	136	3,28
Молдавская ССР	308	282	231	179	3,43
Латвийская ССР	365	317	218	100	3,10
Киргизская ССР	188	201	196	415	4,64
Таджикская ССР	131	141	151	577	5,69
Армянская ССР	122	140	231	507	4,73
Туркменская ССР	138	153	162	547	5,48
Эстонская ССР	367	308	230	95	3,09

РАСПРЕДЕЛЕНИЕ СЕМЕЙ РАБОЧИХ, СЛУЖАЩИХ И КОЛХОЗНИКОВ
ПО ЧИСЛУ ДЕТЕЙ В ВОЗРАСТЕ ДО 16 ЛЕТ

(по данным единовременного выборочного обследования семей
рабочих, служащих и колхозников за 1984 г.;
в процентах)

	Все семьи имеющие детей в возрасте до 16 лет	В том числе семьи с				
		1 ре- бенком	2 детьми	3 детьми	4 детьми	5 и более детьми
Семьи рабочих и служащих	100	59,2	34,9	4,8	0,7	0,4
из них:						
в городских поселениях	100	61,6	34,0	3,5	0,6	0,3
в сельской местности	100	50,4	38,2	9,5	1,1	0,8
Семьи колхоз- ников	100	47,3	37,6	10,7	2,7	1,7

РАСПРЕДЕЛЕНИЕ ЖЕНЩИН И МУЖЧИН В ВОЗРАСТЕ 16 ЛЕТ И СТАРШЕ
 ПО СЕМЕЙНОМУ ПОЛОЖЕНИЮ И ВОЗРАСТУ В 1985 г. ^х
 (на 1000 человек населения соответствующего пола и
 возрастной группы)

	Состоящие в браке		Никогда не состоявшие в браке		Вдовы		Разведенные и разошедшиеся	
	жен-щины	муж-чины	жен-щины	муж-чины	жен-щины	муж-чины	жен-щины	муж-чины
Всего	556	711	160	195	172	30	112	64
из них в возрасте, лет:								
16 - 17	9	2	988	998	1	-	2	-
18 - 19	140	53	852	947	-	-	7	-
20 - 24	564	383	400	602	3	0	33	14
25 - 29	745	743	147	208	7	1	101	48
30 - 34	773	815	79	108	13	3	135	74
35 - 39	747	831	70	74	25	3	158	92
40 - 44	727	819	57	74	43	8	173	99
45 - 49	693	828	55	53	75	14	177	105
50 - 54	664	841	67	44	111	21	158	94
55 - 59	607	848	69	41	186	37	138	74
60 - 64	502	848	77	36	301	64	120	52
65 - 69	367	832	83	27	463	88	87	53
70 и старше	191	718	90	37	673	208	46	37

^х Данные приведены по выборочному социально-демографическому обследованию на 1 января; сведения получены по фактическому состоянию, независимо от того, зарегистрирован ли брак (или развод) в органах ЗАГСа.

БРАКИ И РАЗВОДЫ

Год	Число зарегистрированных браков		Число зарегистрированных разводов	
	всего	на 1000 человек населения	всего	на 1000 человек населения
1940	20417	10,8	2101	1,1
1960	23365	11,0	5080	2,4
1970	23983	10,1	10867	4,6
1980	24611	9,7	12650	5,0
1988	25296	9,4	10890	4,1

ОБЩИЕ КОЭФФИЦИЕНТЫ БРАЧНОСТИ И РАЗВОДИМОСТИ
ПО СООБНЫМ РЕСПУБЛИКАМ
(на 1000 человек населения)

	Браки			Разводы		
	1970	1980	1987	1970	1980	1987
СССР	9,7	10,3	9,8	2,6	3,5	3,4
РСФСР	10,1	10,6	9,9	3,0	4,2	4,0
Украинская ССР	9,8	9,3	10,0	2,9	3,6	3,6
Белорусская ССР	9,3	10,1	10,1	1,9	3,2	3,0
Узбекская ССР	9,1	10,9	9,8	1,1	1,4	1,5
Казахская ССР	9,5	10,6	9,8	1,6	2,6	2,8
Грузинская ССР	7,8	10,0	7,4	1,1	1,3	1,3
Азербайджанская ССР	6,8	9,8	9,9	1,3	1,2	1,2
Литовская ССР	9,5	9,2	9,6	2,2	3,2	3,2
Молдавская ССР	9,4	11,6	9,3	2,1	2,8	2,8
Латвийская ССР	10,1	9,7	9,6	4,6	5,0	4,0
Киргизская ССР	9,2	10,7	9,6	1,2	1,8	1,9
Таджикская ССР	9,2	10,7	9,5	1,1	1,5	1,5
Армянская ССР	7,3	10,4	8,8	1,0	1,1	1,2
Туркменская ССР	8,6	9,8	9,2	1,2	1,4	1,4
Эстонская ССР	9,1	8,8	8,6	3,2	4,1	3,9

ОБЩИЕ КОЭФФИЦИЕНТЫ БРАЧНОСТИ И РАЗВОДИМОСТИ
ПО ОТДЕЛЬНЫМ СТРАНАМ
(на 1000 человек населения)

	Браки		Разводы	
	1970	1987	1970	1987
СССР	9,7	9,8	2,6	3,4
Латвийская ССР	10,1	9,6	4,6	4,0
Болгария	8,6	7,2	1,2	1,4
Венгрия	9,3	6,2	2,2	2,9
ГДР	7,7	8,5	1,6	3,0
Куба	13,5	7,6	2,9	3,2
Польша	8,5	6,7	1,1	1,3
Румыния	7,2	7,1 ^x	0,4	1,4 ^x
Чехословакия	8,8	7,8	1,7	2,5
Югославия	9,0	7,0	1,0	
США	10,6	10,0 ^{xx}	3,5	4,8 ^{xx}
Великобритания	8,5	7,0	1,2	3,2 ^x
Франция	7,8	4,8	0,8	2,0 ^{xx}
ФРГ	7,3	6,2	1,3	2,0 ^{xx}
Япония	10,0	5,7	0,9	1,3
Австрия	7,1	6,0 ^{xx}	1,4	1,9 ^{xx}
Бельгия	7,6	5,7	0,7	1,9 ^x
Канада	8,8	7,4 ^{xx}	1,4	2,4 ^x
Норвегия	7,6	4,9	0,9	2,0 ^{xx}
Финляндия	8,8	5,4	1,3	1,9 ^{xx}
Швейцария	7,5	6,5	1,0	1,8 ^{xx}
Швеция	5,4	4,9	1,6	2,3 ^{xx}

^x 1985 г.
^{xx} 1986 г.

РАСПРЕДЕЛЕНИЕ БРАКОВ ПО ВОЗРАСТУ ЖЕНИХА
И НЕВЕСТЫ В 1988 г.

Возраст женых	Возраст невесты	Всего вступило в брак	В том числе в возрасте (лет)							
			до 18	18- 19	20- 24	25- 29	30- 34	35- 39	40- 49	50 и старше
Всего вступило в брак		25296	555	4687	9484	3978	2107	1348	1648	1489
в том числе в возрасте (лет):										
до 18		159	69	63	27	-	-	-	-	-
18-19		1491	204	877	374	29	7	-	-	-
20-24		10809	245	3130	6248	1006	151	22	4	3
25-29		5086	36	514	2175	1630	532	162	37	-
30-34		2487	1	82	485	831	681	289	110	8
35-39		1513	-	17	124	308	433	374	235	22
40-49		1912	-	2	46	149	258	414	805	238
50 и старше		1839	-	2	5	25	45	87	457	1218

РАСПРЕДЕЛЕНИЕ БРАКОВ ПО НАЦИОНАЛЬНОСТИ
НЕВЕСТЫ И ЖЕНИХА В 1988 г.

Националь- ность не- весты	Всего вступило до в- брак	В том числе по национальностям							
		лито- вы	рус- ские	бело- русы	укра- инцы	поля- ки	лито- вы	евреи	другие национа- льности
Всего вступило в брак	25296	11961	9214	1336	1113	607	394	193	478
в том числе по национально- стям:									
литвы	11900	9561	1478	252	159	174	180	12	84
русские	9143	1506	5747	667	620	264	99	56	184
белорусы	1255	239	647	197	66	56	17	5	28
украинцы	1227	197	664	93	178	34	28	4	29
поляки	508	128	220	66	19	56	8	4	7
литовцы	371	186	97	15	15	4	49	-	5
евреи	230	15	85	6	12	3	2	106	1
другие нацио- нальности	662	129	276	40	44	16	11	6	140

РАСПРЕДЕЛЕНИЕ ВСТУПИВШИХ В БРАК ПО БРАЧНОМУ
СОСТОЯНИЮ

Год	Число браков	Женщины			Мужчины		
		никогда не состоявшие в браке	вдовне	разведенные	никогда не состоявшие в браке	вдовне	разведенные
1980	24611	18433	989	5189	18127	713	5771
1988	25296	17898	1049	6349	17745	713	6838

ПОВТОРНЫЕ БРАКИ

(по данным выборочного социально-демографического обследования 1985г.; на 1000 разошедшихся или овдовевших)

Годы прекращения брака	Число вступивших в повторный брак после развода или овдовения			
	через 5 лет		через 10 лет	
	женщин	мужчин	женщин	мужчин
1950 - 1954	120	371	207	497
1955 - 1959	171	473	272	591
1960 - 1964	172	405	277	554
1965 - 1969	221	442	309	571
1970 - 1974	188	401	285	545
1975 - 1979	219	426		

РАСПРЕДЕЛЕНИЕ РАЗВОДОВ ПО ПРОДОЛЖИТЕЛЬНОСТИ РАСТОРГАЕМОГО
БРАКА И ВОЗРАСТУ СУПРУГОВ
в 1988 г.

	Всего разводов	В том числе по продолжительности расторгаемого брака					
		до 1 года	1-2 года	3-4 года	5-9 лет	10-19 лет	20 лет и больше
Женщины							
Всего разводов	10890	320	1631	1769	3019	2809	1342
в том числе в возрасте(лет):							
до 20	134	40	90	4	-	-	-
20-24	1746	99	710	722	215	-	-
25-29	2500	56	339	564	1427	114	-
30-34	1960	31	181	179	725	844	-
35-39	1492	24	106	113	277	945	27
40-49	1866	35	129	119	234	677	672
50-59	878	25	59	41	100	188	465
60 и старше	314	10	17	27	41	41	178
Мужчины							
Всего разводов	10890	320	1631	1769	3019	2809	1342
в том числе в возрасте(лет):							
до 20	19	5	14	-	-	-	-
20-24	1089	98	546	361	84	-	-
25-29	2469	74	482	781	1086	46	-
30-34	2167	42	211	281	1031	602	-
35-39	1608	23	132	135	367	946	5
40-49	2087	36	156	119	280	940	556
50-59	1042	26	58	66	111	205	576
60 и старше	409	16	32	26	60	70	205

РАСПРЕДЕЛЕНИЕ РАЗВОДОВ ПО НАЦИОНАЛЬНОСТИ
ЖЕН И МУЖА В 1988 г.

Националь- ность жены / Национальность мужа	Всего разво- дов	В том числе по национальностям							
		лать- ши	рус- ские	бело- русы	укра- инцы	поля- ки	литов- цы	ев- реи	другие нацио- наль- ности
Всего разводов	10890	4550	4445	593	508	277	196	83	238
в том числе по национальнос- тям:									
латыши	4546	3507	664	101	65	76	80	5	48
русские	4457	677	2943	305	254	121	54	25	78
белорусы	511	83	257	108	24	27	6	1	8
украинцы	554	90	257	34	130	12	3	9	19
поляки	234	64	96	26	11	30	3	-	4
литовцы	171	71	38	7	3	3	46	1	2
евреи	116	7	59	3	2	2	-	40	3
другие националь- ности	298	51	131	9	19	6	4	2	76

ДОШКОЛЬНЫЕ УЧРЕЖДЕНИЯ
(на конец года)

	1970	1980	1988
Число постоянных дошкольных учреждений	756	926	1096
в городских поселениях	569	645	701
в сельской местности	187	281	395
Численность детей в постоянных дошкольных учреждениях, тыс. человек	72,0	113,7	143,1
в городских поселениях	64,3	94,5	114,6
в сельской местности	7,7	19,2	28,5
Обеспеченность детей постоянными дошкольными учреждениями, в процентах от численности детей соответствующего возраста	31	55	64
в городских поселениях	47	68	74
в сельской местности	8	28	43

ЧИСЛО НЕУДОВЛЕТВОРЕННЫХ ЗАЯВЛЕНИЙ РОДИТЕЛЕЙ
О ПОМЕЩЕНИИ ДЕТЕЙ В ДОШКОЛЬНЫЕ
УЧРЕЖДЕНИЯ
(на конец года; тысяч)

	1980	1985	1988
Всего	39,1	38,6	40,7
в том числе в городе Риге	13,0	15,1	19,5

ПОСЕЩАЕМОСТЬ ДОШКОЛЬНЫХ УЧРЕЖДЕНИЙ

	Среднее число дней, пропущенное одним ребенком			
	Всего		В том числе по бо- лезни	
	1980	1988	1980	1988

Всего по республике

Дети всех возрастов	44	65	12	14
в том числе до 3 лет	55	75	20	20

Городские поселения

Дети всех возрастов	46	69	13	15
в том числе до 3 лет	58	81	20	21

Сельская местность

Дети всех возрастов	36	49	11	10
в том числе до 3 лет	45	52	17	15

ЗАБОЛЕВАЕМОСТЬ ДЕТЕЙ В ДОШКОЛЬНЫХ УЧРЕЖДЕНИЯХ

	Число случаев заболеваний на 1000 детей в возрасте			
	до 3-х лет		3 года и более	
	1980	1988	1980	1988
Всего заболеваний	2158,4	2588,6	1148,6	1470,1
из них:				
бактериальная дизентерия	15,2	13,9	5,0	5,8
энтериты, колиты и гастроэнтериты, вызываемые установленными и неточно обозначенными возбудителями	8,5	7,5	2,3	4,7
скарлатина	9,5	12,1	7,5	11,3
ангина (острый тонзилит)	33,4	51,8	33,2	45,6
грипп и острые инфекции верхних дыхательных путей	1282,7	1575,5	671,8	925,9
пневмония	58,0	28,7	19,3	11,0
другие заболевания	746,2	899,1	400,5	465,8

ДЕТСКИЕ ДОМА, ДОМА РЕБЕНКА И ШКОЛЫ-ИНТЕРНАТЫ ДЛЯ
ДЕТЕЙ-СИРОТ И ДЕТЕЙ, ОСТАВШИХСЯ БЕЗ ПОПЕЧЕНИЯ
РОДИТЕЛЕЙ
(на конец года)

	1980	1988
Число детских домов	10	8
В них детей	964	497
Число домов ребенка	6	7
В них детей	748	888
Число школ-интернатов	4	6
В них детей	1000	1141

ЧИСЛЕННОСТЬ УЧАЩИХСЯ ДНЕВНЫХ ОБЩЕОБРАЗОВАТЕЛЬНЫХ
ШКОЛ
(на начало учебного года; тыс. человек)

	1 1970/71	1 1980/81	1 1988/89
Всего учащихся	322,5	315,7	339,7
в том числе:			
в городских поселениях	222,7	235,4	256,2
в сельской местности	99,8	80,3	83,5
В I-3 классах - всего	107,3	107,4	128,8
в том числе:			
в городских поселениях	70,9	79,9	95,2
в сельской местности	36,4	27,5	33,6
В 4-8 классах - всего	175,6	161,0	167,9
в том числе:			
в городских поселениях	119,7	118,2	127,7
в сельской местности	55,9	42,8	40,2
В 9-II классах - всего	33,1	39,2	33,9
в том числе:			
в городских поселениях	29,3	34,2	29,4
в сельской местности	3,8	5,0	4,5
В школах и классах для детей с недостатками умственного и физичес- кого развития - всего	6,5	8,1	9,1
в том числе:			
в городских поселениях	2,8	3,1	3,9
в сельской местности	3,7	5,0	5,2
			135

ШКОЛЫ ПРОДЛЕННОГО ДНЯ
(на начало учебного года)

	! 1970/71	! 1980/81	! 1988/89
Число школ продленного дня и школ с группами продлен- ного дня	609	697	717
В том числе:			
в городских поселениях	291	307	301
в сельской местности	318	390	416
Численность учащихся в группах продленного дня, тыс.	47,5	74,1	76,0
В том числе:			
в городских поселениях	31,1	48,6	47,4
в сельской местности	16,4	25,5	28,6
Удельный вес учащихся групп продленного дня в общей численности учащихся 1-8 классов, процентов	17	28	27
В том числе:			
в городских поселениях	17	25	22
в сельской местности	19	38	40

ИЗДАНИЕ УЧЕБНИКОВ ДЛЯ ОБЩЕОБРАЗОВАТЕЛЬНЫХ
ШКОЛ

	1970	1980	1988
Всего издано учебников, печатных единиц	128	79	81
Их тираж, тыс. экз.	1635	1256	1789

ИЗДАНИЕ ДЕТСКОЙ ЛИТЕРАТУРЫ
(без учебников для общеобразовательных школ)

	1970	1980	1988
Всего издано книг и брошюр для детей и юношества, печатных единиц	81	78	79
Их тираж, тыс. экз.	2614	2825	3594
Из общего числа издано:			
для детей дошкольного возраста			
книг и брошюр, печатных единиц	31	17	9
их тираж, тыс. экз.	1222	896	560
для детей школьного возраста и юношества			
книг и брошюр, печатных единиц	50	61	70
их тираж, тыс. экз.	1392	1929	3034

ТЕАТРЫ ДЛЯ ДЕТЕЙ

	1970	1980	1988
<u>Театр кукол</u>			
Число зрительских мест	291	294	294
Число спектаклей	825	805	734
Число посещений спектаклей, тыс.	294	313	257
<u>Молодежный театр</u>			
Число зрительских мест	524	510	510 ^x
Число спектаклей	405	505	551
Число посещений спектаклей, тыс.	172	227	247

^x

Кроме того, во втором зале Молодежного театра имеются
617 мест.

ЧИСЛЕННОСТЬ МНОГОДЕТНЫХ И ОДИНСКИХ МАТЕРЕЙ,
ПОЛУЧАЮЩИХ ЕЖЕМЕСЯЧНОЕ ГОСУДАРСТВЕННОЕ
ПОСОБИЕ
(на конец года)

	1970	1980	1988
Всего многодетных матерей	6606	5462	7637
в том числе:			
с четырьмя детьми	3593	2947	4635
с пятью детьми	1482	1412	1789
с шестью детьми	724	568	638
с семью и более детьми	807	535	575
Всего одиноких матерей	11511	7869	23318
в том числе:			
с одним ребенком	10328	6966	20822
с двумя детьми	951	657	2005
с тремя и более детьми	232	246	491

РАСХОДЫ ПО ГОСУДАРСТВЕННОМУ БЮДЖЕТУ ЛАТВИЙСКОЙ ССР
И БЮДЖЕТУ ГОСУДАРСТВЕННОГО СОЦИАЛЬНОГО СТРАХОВАНИЯ
НА ВЫПЛАТУ ПОСОБИЙ МАТЕРЯМ И ВОСПИТАНИЕ И ОБУЧЕНИЕ
ДЕТЕЙ

(млн. рублей)

	1970	1980	1988
Пособия многодетным и одиноким матерям	1,3	1,1	7,0
Пособий по беременности и родам, на рождение ребенка и по уходу за ребенком до одного года	9,3	13,8	33,3 ^x
Пособия на детей малообеспеченным семьям	-	1,3	0,9 ^x
Расходы на содержание дошкольных учреждений ^x	21,3	38,6	38,3
Расходы на содержание детских домов и школ-интернатов для детей с недостатками умственного и физического развития ^{xx}	6,7	9,5	14,5
Расходы на содержание общеобразовательных школ всех видов ^{xx}	63,1	87,8	144,8

На содержание одного ребенка в дошкольных учреждениях нашей страны в год расходуется свыше 500 руб., при этом более 80% этих расходов оплачивается государством.

Расходы государства на одного учащегося общеобразовательных школ в расчете на год составляют свыше 250 руб.

^x Кроме того, в 1988 г. выплачено пособий из централизованных союзных фондов социального обеспечения и социального страхования колхозников в сумме 580 млн. руб..

^{xx} Без расходов на капитальные вложения.

**БЮДЖЕТ ВРЕМЕНИ ЖЕНЩИН-РАБОЧИХ И СЛУЖАЩИХ ПРОМЫШЛЕННОСТИ
И КОЛХОЗНИЦ^х
(часы - минуты)**

	Рабочие и служащие про- мышленности		Колхозницы	
	рабочий день	выходной день	рабочий день	выходной день
Суточный фонд времени	24-00	24-00	24-00	24-00
в том числе затраты времени в среднем на одну работа- ющую женщину:				
рабочее время	7-53	-	7-48	0-02
время связанное с производ- ством (передвижение к месту работы и обратно, обеденный перерыв, прием и сдача смены)	1-35	-	0-58	-
время на ведение домашнего хозяйства	3-15	5-46	3-01	6-15
из него затраты времени:				
на работу по дому	2-24	4-21	2-36	5-29
в том числе:				
приготовление пищи	1-10	1-52	1-28	2-02
уход за помещением, мебелью, бытовыми приборами	0-22	0-49	0-24	0-55
стирка, чистье, уход за одеждой, бельем, обувью	0-40	1-17	0-34	1-39
уход за детьми	0-09	0-19	0-07	0-39
прочие виды домашнего труда	0-03	0-04	0-03	0-14
на покупку товаров и полу- чение услуг	0-51	1-25	0-25	0-46
затраты времени в личном подсобном хозяйстве и на садовом участке	0-02	0-04	1-13	1-10

^х Данные приводятся по материалам выборочного обследования 769 семей рабочих, служащих и колхозниц, ведущих бюджетные записи. обследо-
вание проводилось по специальной анкете в марте 1985г. с таким
расчетом, чтобы пропорционально были опрошены по всем дням недели
семьи с различным числом человек (одиночке, семьи из 2, 3, 4 и более
человек).

Продолжение

	Рабочие и служащие промышленности		Колхозники	
	рабочий день	выходной день	рабочий день	выходной день
свободное время	2-37	6-54	2-11	6-14
из него:				
просмотр телепередач и прослушивание радио	I-10	2-28	I-14	2-23
чтение газет, журналов и художественной литературы	0-23	0-54	0-23	0-50
посещение кино, театров, концертов, спортивных зрелищ и т.д.	0-07	0-39	0-04	0-24
прогулки и занятия спортом	0-10	0-52	0-03	0-23
учеба, повышение квалификации и общественная работа	0-09	0-09	0-03	0-00
воспитание детей	0-18	0-21	0-12	0-24
любительские занятия	0-07	0-11	0-06	0-17
прием гостей, посещение родных и знакомых, кафе, ресторанов, прочие виды отдыха	0-13	I-20	0-06	I-33
время на удовлетворение физиологических потребностей (сон, принятие пищи, уход за собой)	8-33	10-29	8-46	9-58
прочие затраты времени	С-05	0-47	0-03	0-21

**СОВОКУПНЫЙ ДОХОД СЕМЬИ РАБОЧЕГО И СЛУЖАЩЕГО И ЕГО
ИСПОЛЬЗОВАНИЕ**

	1970	1980	1988
Совокупный доход в расчете на члена семьи в месяц, руб.	100	142	180
в том числе, в процентах:			
заработная плата членов семьи	80,9	79,2	78,1
пенсии, стипендии; пособия, доплаты на путевки в санатории, дома отдыха, пионерские лагеря, на содержание детей в дошкольных учреждениях	8,7	9,8	9,2
доход от личного подсобного хозяйства	4,7	3,0	3,5
доход из других источников	5,7	8,0	9,2
Затраты семьи в процентах к совокупному доходу:			
на питание	38,2	33,1	30,5
на непродовольственные товары	29,2	33,3	31,0
из них:			
ткани, одежду и обувь	17,7	18,1	15,2
мебель, предметы культуры и быта	3,6	3,9	3,7
легковые автомобили, мотоциклы, велосипеды и т.д.	0,9	3,5	2,9
на алкогольные напитки	3,8	3,7	2,8
на культурно-бытовые услуги	10,9	9,8	9,8
из них оплата квартир, коммунальных услуг и содержание собственных домов	3,0	2,8	2,6
налоги, сборы, платежи	8,9	9,5	10,0
прочие расходы	4,4	5,7	5,7
Накопления семьи (прирост личных денег, вкладов в учреждениях Сберегательного банка и др.), в процентах от совокупного дохода	4,6	4,9	10,2

РАСПРЕДЕЛЕНИЕ ЧИСЛЕННОСТИ РАБОЧИХ И СЛУЖАЩИХ
ПО РАЗМЕРАМ ЗАРАБОТНОЙ ПЛАТЫ
(в процентах)

	! Март 1981г.	Март 1986г.
Всего рабочих и служащих, проработавших полностью месяц	100	100
из них:		
с начисленной заработной платой (без работников, принятых на неполный рабочий день или неделю, и учеников), руб.:		
менее 80	6,2	4,7
80 - 120	22,6	18,1
120,01 - 160	23,7	20,9
160,01 - 200	20,6	19,2
200,01 - 250	14,0	16,7
250,01 - 300	6,3	9,1
свыше 300	5,3	8,9
работники, принятые на неполный рабочий день или неделю, и ученики	1,3	2,4

СОВОКУПНЫЙ ДОХОД СЕМЬИ КОЛХОЗНИКА И ЕГО ИСПОЛЬЗОВАНИЕ

	1970	1980	1988
Совокупный доход в расчете на члена семьи в месяц, руб.	95	138	178
в том числе, в процентах:			
доход от колхоза	42,2	55,6	58,5
заработная плата членов семьи	5,4	4,7	5,3
пенсии, стипендии, пособия, дотации на путевки в санатории, дома отдыха, пионерские лагеря, на содержание детей в дошкольных учреждениях	6,6	10,8	8,4
доход от личного подсобного хозяйства	42,7	25,2	22,9
доход от других источников	3,1	3,7	4,9
Затраты семьи в процентах к совокупному доходу:			
на питание	42,8	33,6	30,8
на непродовольственные товары	24,8	31,6	30,4
из них:			
ткани, одежду и обувь	13,5	16,0	13,7
мебель, предметы культуры и быта	2,5	3,0	3,4
легковые автомобили, мотоциклы, велосипеды и т.д.	1,3	3,9	3,3
на алкогольные напитки	4,6	5,2	3,5
на культурно-бытовые услуги	4,4	6,6	7,1
из них оплата квартир, коммунальных услуг и содержание собственных домов	1,3	2,2	2,2
налоги, сборы, платежи	1,1	1,4	1,6
прочие расходы	8,5	9,3	6,0
Накопления семьи (прирост наличных денег, вкладов в учреждениях Сберегательных банков и др.) в процентах от совокупного дохода	13,8	12,3	20,6

СРЕДНИЙ РАЗМЕР МЕСТНОЙ ПЕНСИИ ПЕНСИОНЕРОВ, СОСТОЯЩИХ
НА УЧЕТЕ В ОРГАНАХ СОЦИАЛЬНОГО ОБЕСПЕЧЕНИЯ
(на конец года; рублей)

	1970	1980	1988
Пенсионеры, получающие пенсии по Закону о государственных пенсиях	43,0	63,6	89,4
из них по возрасту	50,7	69,5	95,8
Пенсионеры, получающие пенсии по Закону о пенсиях и пособиях членам колхозов	16,4	40,3	62,3
из них по возрасту	16,3	40,7	63,0

РАСПРЕДЕЛЕНИЕ ПЕНСИОНЕРОВ ПО РАЗМЕРУ НАЗНАЧЕННЫХ
ПЕНСИЙ В 1987 г.

(по данным выборочного обследования; в процентах)

	По Закону о государствен- ных пенсиях	По Закону о пе- нсиях и пособи- ях членам кол- хозов
Все пенсионеры	100	100
из них имели месячные пенсии в размере, руб.:		
до 20	0,5	-
20 - 40	9,1	2,8
40 - 60	18,3	70,9
60 - 80	17,6	11,1
80 - 100	14,7	6,3
100 - 120	12,2	4,2
120 и выше	27,6	4,7

СРЕДНИЕ РОЗНИЧНЫЕ ЦЕНЫ ОТДЕЛЬНЫХ ТОВАРОВ КУЛЬТУРНО-
 БЫТОВОГО НАЗНАЧЕНИЯ
 (рублей за штуку)

	I	I 1980	I	I 1988
Телевизоры		411		565
в том числе цветного изображения		681		700
Магнитофоны		251		323
Фотоаппараты		69		73
Холодильники		270		305
Стиральные машины		106		94
Электроплесосы		39		46
Часы		27		25

**СРЕДНИЕ ЦЕНЫ ПОКУПКИ ПРОДУКТОВ ПИТАНИЯ В ГОСУДАРСТВЕННОЙ
И КООПЕРАТИВНОЙ ТОРГОВЛЕ**

(по материалам обследования семейных бюджетов; рублей
за килограмм)

	1970	1980	1988
<u>Рабочие и служащие</u>			
Говядина	1,92	1,98	2,05
Баранина	1,77	1,86	1,78
Свинина	2,01	2,31	2,58
Колбасные изделия и мясокопчености	2,45	2,59	3,71
Рыба и рыбопродукты	0,98	1,12	1,31
Картофель	0,12	0,13	0,19
Овощи, бахчевые	0,45	0,64	0,79
Свежие фрукты и ягоды	0,91	1,25	1,54
Конфеты, халва и т.п.	2,75	3,37	3,67
Хлебные продукты	0,38	0,42	0,51
<u>Колхозники</u>			
Говядина	2,04	2,17	2,10
Баранина	1,85	2,19	1,98
Свинина	2,13	2,95	2,88
Колбасные изделия и мясокопчености	2,47	2,81	4,53
Рыба и рыбопродукты	0,92	1,09	1,24
Картофель	0,16	0,16	0,24
Овощи, бахчевые	0,61	0,92	1,38
Свежие фрукты и ягоды	1,02	1,34	1,94
Конфеты, халва и т.п.	2,41	3,01	3,41
Хлебные продукты	0,29	0,33	0,44

ИНДЕКСЫ СРЕДНИХ ЦЕН ПОКУПКИ НАСЕЛЕНИЕМ ПРОДУКТОВ ПИТАНИЯ,
 ОТДЕЛЬНЫХ ВИДОВ НЕПРОДОВОЛЬСТВЕННЫХ ТОВАРОВ И
 АЛКОГОЛЬНЫХ НАПИТКОВ
 (по материалам обследования семейных бюджетов)

	В государственной, кооперативной торговле и у отдельных граждан		В государственной и кооперативной торговле	
	1988 в процентах к		1988 в процентах к	
	1980	1985	1980	1985
Продукты питания	111,7	111,2	114,7	111,5
Ткани	89,3	83,6	88,8	83,0
Обувь	114,6	97,5	114,9	97,5
Трикотажные изделия	97,8	94,6	97,8	94,6
Алкогольные напитки	201,6	155,0	201,1	154,8

ЗДРАВООХРАНЕНИЕ ЖЕНЩИН И ДЕТЕЙ

ЧИСЛЕННОСТЬ ВРАЧЕЙ И СРЕДНЕГО МЕДИЦИНСКОГО ПЕРСОНАЛА,
ОБСЛУЖИВАЮЩИХ УЧРЕЖДЕНИЯ ОХРАНЫ МАТЕРИНСТВА И ДЕТСТВА
(на конец года)

	1970	1980	1988
Врачей-педиатров	979	1264	1507
Акушеров-гинекологов	454	574	674
Акушеров	1098	1497	1834
Фельдшер-акушеров	611	557	415

ЧИСЛО ЖЕНСКИХ КОНСУЛЬТАЦИЙ, ДЕТСКИХ ПОЛИКЛИНИК И АМБУЛАТОРИЙ
(самостоятельных и входящих в состав других учреждений; на
конец года)

	1970	1980	1988
Женские консультации	103	103	113
Детские поликлиники и амбулатории	112	135	170

ЧИСЛО КОЕК ДЛЯ ЛЕЧЕНИЯ ЖЕНЩИН И ДЕТЕЙ
(на конец года)

	1970	1980	1988
Врачебные койки для беременных женщин и рожениц	1394	1575	1770
Койки для гинекологических больных	1513	1880	1995
Койки для больных детей	3600	4421	4729
в том числе для:			
больных детей (неинфекционных)	2232	2917	3026
инфекционных больных	868	1504	1703

ОСНОВНЫЕ ПОКАЗАТЕЛИ ПО РОДОВСПОМожЕНИЮ

	1980	1988
Процент раннего охвата наблюдения беременных	79,1	78,1
Среднее число посещений к врачу в консультации до родов	12,3	12,7
Осмотрено беременных терапевтом (в процентах)	98,8	98,3
Число ошибок отпусков (в процентах)	6,3	4,8
Частота осложненных родов (в процентах):		
заболеваниями сердечно-сосудистой системы	2,6	2,0
тазовым предлежанием плода	2,8	3,1
анемиями	1,6	3,6
нефропатиями, преэклампсией, эклампсией	4,4	3,5
болезнями почек	2,0	3,0
кровотечениями	1,8	2,0
Число кесаревых сечений на 100 родов	4,0	5,4
Беременность, закончившаяся абортom (в процентах)	3,3	3,4
Недонашиваемость (в процентах)	4,2	4,4
Заболеваемость (на 100 родившихся детей):		
доношенных	6,3	12,2
недоношенных	40,3	66,8
Смертность живорожденных (на 1000 родившихся)	5,4	4,2
Перинатальная смертность (на 1000 родившихся)	10,0	9,3

ЧИСЛО АБОРТОВ

	1970	1980	1988
Число аборт ов , заре- гист ри рованных в лечеб ных учреж- дениях	66094	59909	54866
в том числе начатых и начавшихся вне лечеб ного учрежде- ния	9107	7675	7089
Число аборт ов :			
на 1000 женщи н в воз- расте 15-49 лет	105	92	83
на 100 родов	193	169	132
Всего умерло после абор тов	13	6	1
в том числе после абор тов , начатых и начавшихся вне лечеб ного учрежде- ния	11	6	1

ЧИСЛО АБОРТОВ ПО СОВЕТСКИМ РЕСПУБЛИКАМ
(на 1000 женщин в возрасте 15-49 лет)

	1980	1985
СССР	102,3	100,3
РСФСР	122,8	123,6
Украинская ССР	94,1	92,2
Белорусская ССР	81,1	80,0
Узбекская ССР	43,8	46,9
Казахская ССР	99,2	90,7
Грузинская ССР	67,7	52,4
Азербайджанская ССР	39,0	30,8
Литовская ССР	50,9	46,3
Молдавская ССР	90,7	96,0
Латвийская ССР	92,5	88,7
Киргизская ССР	76,6	73,8
Таджикская ССР	45,3	39,5
Армянская ССР	38,8	38,4
Туркменская ССР	51,1	40,9
Эстонская ССР	96,7	91,4

СРЕДНЕЕ ЧИСЛО СЛУЧАЕВ ВРЕМЕННОЙ НЕТРУДОСПОСОБНОСТИ
ИЗ-ЗА ОТДЕЛЬНЫХ ЖЕНСКИХ ЗАБОЛЕВАНИЙ
(по выборочному кругу предприятий; на 100 работающих)

	1980	1988
Воспалительные болезни женских тазовых органов и другие болезни женских половых органов	2,74	2,99
Осложнения беременности и послеродового периода, кроме абортв	1,73	1,74
Абортв	0,43	1,49

СРЕДНЕЕ ЧИСЛО КАЛЕНДАРНЫХ ДНЕЙ ВРЕМЕННОЙ
НЕТРУДОСПОСОБНОСТИ ИЗ-ЗА ОТДЕЛЬНЫХ ЖЕНСКИХ
ЗАБОЛЕВАНИЙ

	1980	1988
Воспалительные болезни женских тазовых органов и другие болезни женских половых органов	43,6	45,8
Осложнения беременности и послеродового периода, кроме абортв (до и после отпуска по беременности и родам)	31,1	32,3
Абортв	4,9	8,4

ЧИСЛЕННОСТЬ БОЛЬНЫХ ЖЕНЩИН С ДИАГНОЗОМ ЗЛОКАЧЕСТВЕННОГО
 НОВООБРАЗОВАНИЯ, УСТАНОВЛЕННЫМ ВПЕРВЫЕ, ПО ОТДЕЛЬНЫМ
 ЛОКАЛИЗАЦИЯМ В 1988 г.

	Всего больных женщин	Из них в возрасте				
		до 29 лет	30-39 лет	40-49 лет	50-59 лет	60 лет и старше
Всего больных злокачественными новообразованиями	3923	64	155	393	812	2499
из них:						
губы, полости рта и глотки	36	1	2	-	10	23
пищевода	17	-	-	-	3	14
желудка	380	2	17	32	60	269
прямой кишки	185	-	-	9	29	147
гортани	14	-	-	2	3	9
трахеи, бронхов и легкого	194	1	3	4	19	167
шейки, тела матки	560	7	29	50	161	313
молочной железы	720	7	46	147	189	331
кожи	480	2	6	28	98	346
лимфатической и кровеносной ткани	219	18	19	17	40	125
прочих органов	1118	26	33	104	200	755

ЗАБОЛЕВАЕМОСТЬ ЖЕНЩИН АЛКОГОЛИЗМОМ В 1988 г.

	Всего	В том числе	
		в городских поселениях	в сельской местности
Численность больных женщин с впервые установленным диагнозом алкоголизм и алкогольный психоз	681	476	205
Численность больных женщин, состоящих на учете в медицинских учреждениях, с диагнозом алкоголизм и алкогольный психоз	7414	5497	1917

ЗАБОЛЕВАЕМОСТЬ ВЕНЕРИЧЕСКИМИ БОЛЕЗНЯМИ
 (зарегистрировано больных с впервые установленным диагнозом
 венерического заболевания)

	1970	1980	1988
Все формы сифилиса	242	280	67
Гонорея - всего	3544	4075	2270
в том числе:			
острая	2533	2609	1447
хроническая	1011	1466	823

ЗАБОЛЕВАЕМОСТЬ ВЕНЕРИЧЕСКИМИ БОЛЕЗНЯМИ ПО СОЮЗНЫМ
РЕСПУБЛИКАМ

(зарегистрировано больных с впервые установленным
диагнозом венерического заболевания на 100000 человек
населения)

	Сифилис всех форм		Гонорея	
	1986	1987	1986	1987
СССР	7,6	5,6	94,6	86,3
РСФСР	7,2	5,1	117,9	105,7
Украинская ССР	7,3	5,7	77,7	73,5
Белорусская ССР	2,8	1,6	85,9	87,0
Узбекская ССР	7,6	6,1	27,2	23,4
Казахская ССР	8,2	4,7	96,8	89,3
Грузинская ССР	21,5	25,5	112,3	95,9
Азербайджанская ССР	5,0	4,7	18,7	15,2
Литовская ССР	2,4	2,9	96,3	87,2
Молдавская ССР	9,7	7,4	110,7	115,2
Латвийская ССР	8,8	6,1	92,6	79,9
Киргизская ССР	9,6	6,1	58,1	55,9
Таджикская ССР	10,6	7,9	24,4	24,5
Армянская ССР	8,5	5,9	44,3	54,8
Туркменская ССР	14,2	12,1	31,5	35,0
Эстонская ССР	5,4	3,3	117,2	102,5

ЧИСЛО СЛУЧАЕВ ИЗНАСИЛОВАНИЯ

(с учетом покушений на изнасилование)

1985	1986	1987	1988
131	112	138	141

ПОКАЗАТЕЛИ РОЖДАЕМОСТИ И СМЕРТНОСТИ

ЧИСЛО РОДИВШИХСЯ

Год	Всего родившихся, тыс.	В том числе у матерей, родивших третьего ребенка и более	
		детей, тыс.	в общей численности родившихся, процентов
1940	36,6	13,4	36,7
1960	35,5	5,8	16,4
1970	34,3	5,0	14,4
1980	35,5	4,9	13,8
1988	41,3	7,7	18,7

В 1988 г. из всех родившихся 51,6% были мальчики и 48,4% - девочки.

ОБЩИЕ КОЭФФИЦИЕНТЫ РОЖДАЕМОСТИ
(в расчете на 1000 человек населения)

Год	Все население	Городские поселения	Сельская местность
1940	19,3	16,8	21,5
1960	16,7	16,6	16,7
1970	14,5	14,6	14,3
1980	14,0	13,7	14,9
1988	15,4	14,4	17,8

ОБЩИЕ КОЭФФИЦИЕНТЫ РОЖДАЕМОСТИ ПО СОВЕТСКИМ РЕСПУБЛИКАМ

(в расчете на 1000 человек населения)

	1970	1980	1988
СССР	17,4	18,3	19,0
РСФСР	14,6	15,9	16,1
Украинская ССР	15,2	14,8	14,6
Белорусская ССР	16,2	16,0	16,3
Узбекская ССР	33,6	33,8	35,3
Казахская ССР	23,4	23,8	24,7
Грузинская ССР	19,2	17,7	17,4
Азербайджанская ССР	29,2	25,2	26,7
Литовская ССР	17,6	15,1	15,5
Молдавская ССР	19,4	20,0	21,1
Латвийская ССР	14,5	14,0	15,4
Киргизская ССР	30,5	29,6	31,3
Таджикская ССР	34,8	37,0	40,4
Армянская ССР	22,1	22,7	22,9 ^x
Туркменская ССР	35,2	34,3	36,6
Эстонская ССР	15,8	15,0	16,1

^x 1987 г.

ОБЩИЕ КОЭФФИЦИЕНТЫ РОЖДАЕМОСТИ ПО ОТДЕЛЬНЫМ СТРАНАМ

(на 1000 человек населения)

	1970	1988 ^x
СССР	17,4	19,0
Латвийская ССР	14,5	15,4
Болгария	16,3	12,9
Венгрия	14,7	11,7
ГДР	13,9	13,6
Куба	27,7	17,4
МНР	40,2	35,9
Польша	16,6	15,5
Румыния	21,1	15,8
Чехословакия	15,9	13,8
Китай	33,4	20,8
Югославия	17,8	15,3
Австралия	20,6	15,1
Австрия	15,2	11,3
Аргентина	22,9	22,1
Бельгия	14,7	11,8
Бразилия	37,1 ^{xx}	20,1
Великобритания	16,3	13,6
Дания	14,4	11,0
Италия	16,8	9,6

^x По социалистическим странам, кроме СССР, Венгрии, Польши, Румынии, Китая, по капиталистическим странам кроме Аргентины, Бразилии, Мексики, данные приведены за 1987 г., по Бразилии - за 1986 г., по Румынии - и Мексике - за 1985 г., по Аргентине - за 1983 г.

^{xx} В среднем за 1970-1975 гг.

Продолжение

	1970	1988
Мексика	42,1	32,3
Нидерланды	18,3	12,7
Норвегия	16,6	13,0
США	18,4	15,5
ФРГ	13,4	10,5
Финляндия	14,0	12,0
Франция	16,8	13,8
Швейцария	15,8	11,7
Швеция	13,7	12,5
Япония	18,9	11,1

РАСПРЕДЕЛЕНИЕ РОДИВШИХСЯ ПО ОЧЕРЕДНОСТИ РОЖДЕНИЯ
И ВОЗРАСТУ МАТЕРИ В 1988 г.

	Всего ро- дившихся	В том числе по очередности рождения				
		первый	второй	третий	четвертый	пятый и более
Всего	41275	18680	14863	5057	1456	1219
в том числе у матерей в возрасте, лет:						
моложе 20	3939	3595	331	13	-	-
20-24	15806	9971	4902	770	131	32
25-29	12186	3491	5940	1991	477	287
30-34	6269	1151	2710	1494	487	427
35-39	2525	381	851	648	295	350
40-44	523	88	125	135	61	114
45-49	27	3	4	6	5	9

РАСПРЕДЕЛЕНИЕ ВСЕХ ЖЕНЩИН ПО ЧИСЛУ РОЖДЕННЫХ ДЕТЕЙ
В 1979 г.^х

(на 1000 женщин в возрасте 15 лет и старше)

Число женщин, не родивших ни одного ребенка	Число женщин, родивших						Среднее число ро- жденных де- тей
	1 ребенка	2 детей	3 детей	4 детей	5 детей	6 и более детей	
278	287	271	90	35	18	21	1479

^х При переписи населения учитывались все рожденные к моменту переписи дети (кроме мертворожденных), независимо от того, живы они или нет, проживали совместно с матерью или отдельно.

УДЕЛЬНЫЙ ВЕС ДЕТЕЙ, РОЖДЕННЫХ ЖЕНЩИНАМИ, НЕ СОСТОЯЩИМИ
В ЗАРЕГИСТРИРОВАННОМ БРАКЕ
(в процентах от общего числа родившихся)

Год	Все население	Городское население	Сельское население
1940	9,4	9,5	9,4
1950	20,1	21,3	19,0
1960	11,9	10,0	14,4
1970	11,4	7,9	17,6
1980	12,5	9,7	18,3
1988	15,5	13,5	19,6

УДЕЛЬНЫЙ ВЕС ДЕТЕЙ, РОЖДЕННЫХ ЖЕНЩИНАМИ, НЕ СОСТОЯЩИМИ
 В ЗАРЕГИСТРИРОВАННОМ БРАКЕ, ПО СООБЩНИМ РЕСПУБЛИКАМ
 (в процентах от общего числа родившихся)

	Все население		Городское население		Сельское население	
	1980	1986	1980	1986	1980	1986
СССР	8,78	9,46	8,84	10,28	8,71	8,29
РСФСР	10,78	12,41	9,64	11,79	13,43	13,89
Украинская ССР	8,78	8,85	7,63	8,49	10,94	9,61
Белорусская ССР	6,43	6,62	5,13	5,83	9,00	8,41
Узбекская ССР	4,04	3,33	7,38	6,47	2,54	1,86
Казахская ССР	10,34	10,63	12,20	12,34	8,45	8,89
Грузинская ССР	4,69	11,18	6,72	13,12	2,60	9,04
Азербайджанская ССР	3,01	2,48	3,45	3,02	2,59	1,96
Литовская ССР	6,27	6,97	5,19	5,86	8,34	9,22
Молдавская ССР	7,44	9,41	7,89	10,78	7,14	8,39
Латвийская ССР	12,48	15,04	9,69	13,00	18,27	19,20
Киргизская ССР	10,96	10,03	13,40	13,24	9,81	8,62
Таджикская ССР	7,25	4,54	10,42	7,86	6,13	3,40
Армянская ССР	4,33	7,26	5,17	8,16	2,93	5,82
Туркменская ССР	2,90	3,85	5,75	7,45	0,93	1,35
Эстонская ССР	18,27	21,96	13,88	17,70	28,48	32,05

ЧИСЛО ДЕТЕЙ, РОЖДЕННЫХ ЖИВЫМИ И МЕРТВЫМИ

Год	Общее число рожденных	Из них	
		живыми	мертвыми
1980	35735	35534	201
1988	41505	41275	230

ЧИСЛО ДЕТЕЙ, РОЖДЕННЫХ РАНЕЕ СРОКА, ПО СООБНЫМ РЕСПУБЛИКАМ^х
(на 1000 ролившихся живыми)

	1980	1986
СССР	49,1	49,1
РСФСР	51,5	51,7
Украинская ССР	49,4	48,2
Белорусская ССР	43,0	40,9
Узбекская ССР	44,8	43,1
Казахская ССР	46,9	49,9
Грузинская ССР	48,9	50,2
Азербайджанская ССР	36,4	43,0
Литовская ССР	43,1	42,7
Молдавская ССР	52,5	52,9
Латвийская ССР	40,7	37,1
Киргизская ССР	48,6	49,9
Таджикская ССР	58,1	54,5
Армянская ССР	53,8	55,6
Туркменская ССР	44,7	45,5
Эстонская ССР	52,0	55,0

^х По данным лечебных учреждений Минздрава СССР; дети рожденные до окончания нормального срока беременности, т.е. между 28 и 38 неделями, с массой тела менее 2500г, ростом менее 45 см.

**СМЕРТНОСТЬ ЖЕНЩИН И МУЖЧИН ПО ВОЗРАСТНЫМ
ГРУППАМ**

(число умерших на 1000 человек постоянного населения
соответствующего пола и возрастной группы)

	1970 - 1971	1978 - 1979	1987 - 1988
Всего умерших женщин	10,8	12,1	12,1
из них в возрасте, лет:			
до 5	3,6	4,1	2,7
5 - 9	0,5	0,6	0,4
10 -14	0,4	0,5	0,3
15 -19	0,6	0,6	0,5
20 -24	0,9	0,7	0,6
25 -29	0,9	0,8	0,7
30 -34	1,2	1,2	0,9
35 -39	1,6	1,7	1,5
40 -44	2,4	2,5	2,4
45 -49	3,4	4,0	3,2
50 -54	5,4	5,8	5,1
55 -59	7,6	8,5	8,0
60 -64	12,5	12,8	12,7
65 -69	19,9	21,2	20,9
70 и старше	74,6	76,2	81,6
Всего умерших мужчин	11,6	13,4	12,2
из них в возрасте, лет:			
до 5	5,3	5,3	3,5
5 - 9	0,8	0,6	0,7
10 -14	0,7	0,8	0,6
15 -19	1,6	1,6	1,3
20 -24	2,7	2,7	2,1
25 -29	4,0	3,7	2,1
30 -34	4,0	4,6	2,8
35 -39	5,6	6,4	3,8
40 -44	6,3	8,4	6,3
45 -49	8,2	10,7	9,0
50 -54	11,4	15,0	13,3
55 - 59	17,5	21,7	20,6
60 -64	25,3	31,0	29,0
65 -69	39,3	43,3	44,3
70 и старше	98,5	98,2	109,0

СМЕРТНОСТЬ ЖЕНЩИН И МУЖЧИН ПО ПРИЧИНАМ СМЕРТИ
В 1988 г.

	Число умерших		На 100000 человек населения соответствующего пола	
	женщины	мужчины	женщины	мужчины
Всего умерших	17183	15238	1214	1237
в том числе по причинам:				
инфекционные и паразитарные болезни	111	199	8	16
новообразования	2414	2910	171	236
из них злокачественные	2399	2897	170	235
болезни эндокринной системы, расстройства питания; нарушения обмена веществ и иммунитета	115	52	8	4
болезни крови и кровеносных органов	19	8	1,3	0,6
психические расстройства	20	54	1,4	4
болезни нервной системы и органов чувств	91	100	6	8
болезни системы кровообращения	12250	8269	866	671
болезни органов дыхания	410	662	29	54
болезни органов пищеварения	368	398	26	32
болезни мочеполовой системы	245	298	17	24
осложнения беременности, родов и послеродового периода	12	-	0,8	-
болезни кожи и подкожной клетчатки	15	7	1,1	0,6
болезни костно-мышечной системы и соединительной ткани	43	15	3	1,2
врожденные аномалии	104	121	7	10
состояния, возникающие в перинатальном периоде	66	112	5	9
несчастные случаи, отравления и травмы	900	2033	63	166

ЧИСЛО ЖЕНЩИН, УМЕРШИХ ОТ ТУБЕРКУЛЕЗНЫХ ЗАБОЛЕВАНИЙ,
ПО ВОЗРАСТНЫМ ГРУППАМ

	1970	1980	1988
Всего	81	45	30
в том числе в возрасте, лет:			
0-4	2	1	-
5-9	-	-	-
10-14	-	-	-
15-19	1	-	-
20-24	2	1	-
25-29	-	1	-
30-34	2	1	1
35-39	4	1	3
40-44	2	3	1
45-49	6	1	2
50-54	7	7	2
55-59	6	5	-
60-69	19	9	5
70-79	20	13	7
80 и старше	10	2	9

ЧИСЛО УМЕРШИХ ЖЕНЩИН ОТ ЗЛОКАЧЕСТВЕННЫХ НОВООБРАЗОВАНИЙ
ПО ВОЗРАСТНЫМ ГРУППАМ

	1970	1980	1988
Всего	2053	2197	2399
в том числе в возрасте, лет:			
0-4	8	5	8
5-9	8	6	4
10-14	5	8	4
15-19	4	4	6
20-24	12	9	7
25-29	12	14	7
30-34	28	18	16
35-39	40	53	50
40-44	84	75	64
45-49	120	118	113
50-54	142	188	177
55-59	205	264	239
60-69	613	526	696
70-79	582	659	664
80 и старше	190	250	344

РАСПРЕДЕЛЕНИЕ ЧИСЛА САМОУБИЙСТВ ЖЕНЩИН И МУЖЧИН
ПО ВОЗРАСТУ в 1988 г.

	Всего по рес- публике		В городских по- селениях		В сельской ме- стности	
	женщин	мужчин	женщин	мужчин	женщин	мужчин
Всего самоубийств	171	442	126	268	45	174
В том числе в возрасте(лет):						
10-14	2	6	-	3	2	3
15-19	7	15	7	12	-	3
20-24	6	32	4	19	2	13
25-29	10	42	7	27	3	15
30-34	11	45	9	28	2	17
35-39	11	34	7	20	4	14
40-44	7	38	6	22	1	16
45-49	11	58	9	33	2	25
50-54	15	39	13	25	2	14
55-59	14	34	12	16	2	18
60-69	27	51	19	34	8	17
70-79	21	28	14	20	7	8
80 и старше	29	20	19	9	10	11

СМЕРТНОСТЬ ЖЕНЩИН ОТ УБИЙСТВ

	1970	1980	1988
Всего по республике	32	52	47
В городских поселениях	21	35	35
В сельской местности	11	17	12

МЛАДЕНЧЕСКАЯ СМЕРТНОСТЬ

(число детей, умерших в возрасте до 1 года)

Год	Всего	На 1000 родившихся
1970	609	17,9
1980	545	15,4
1988	456	11,0

МЛАДЕНЧЕСКАЯ СМЕРТНОСТЬ ПО ПРИЧИНАМ СМЕРТИ
(число умерших детей в возрасте до 1 года)

	Всего		На 10000 родившихся	
	1980	1988	1980	1988
Всего умерших детей	545	456	154,1	110,1
в том числе:				
от инфекционных и паразитарных болезней	86	41	24,3	9,9
от болезней нервной системы и органов чувств	24	14	6,8	3,4
от болезней органов дыхания	96	31	27,1	7,5
от болезней органов пищеварения	2	2	0,6	0,5
от врожденных аномалий	163	141	46,1	34,0
от состояний, возникающих в перинатальном периоде	119	178	33,7	43,0
от несчастных случаев, отравлений, травм	34	25	9,6	6,0
от других причин детской смертности	21	24	5,9	5,8

КОЭФФИЦИЕНТЫ МЛАДЕНЧЕСКОЙ СМЕРТНОСТИ ПО СОЮЗНЫМ РЕСПУБЛИКАМ
 (число умерших детей в возрасте до 1 года в среднем
 на 1000 родившихся)

	1970	1980	1988
СССР	24,7	27,3	24,0
РСФСР	23,0	22,1	18,3
Украинская ССР	17,2	16,6	13,8
Белорусская ССР	18,8	16,3	13,2
Узбекская ССР	31,0	47,0	42,4
Казахская ССР	25,9	32,7	29,2
Грузинская ССР	25,3	25,4	21,8
Азербайджанская ССР	34,8	30,4	27,2
Литовская ССР	19,4	14,5	10,7
Молдавская ССР	23,3	35,0	21,4
Латвийская ССР	17,9	15,4	11,0
Киргизская ССР	45,4	43,3	34,7
Таджикская ССР	45,9	58,1	48,6
Армянская ССР	25,3	26,2	19,5
Туркменская ССР	46,1	53,6	51,4
Эстонская ССР	17,8	17,1	12,3

МЛАДЕНЧЕСКАЯ СМЕРТНОСТЬ ПО ОТДЕЛЬНЫМ СТРАНАМ

(число детей, умерших в возрасте до 1 года на 1000 родившихся)

	1970	1980	1987
СССР	24,7	27,3	25,4
Латвийская ССР	17,9	15,4	11,3
Болгария	27	20	15
Венгрия	36	23	17
ГДР	19	12	9
Куба	39	20	13
Польша	33	21	17
Румыния	49	29	26 ^x
Чехословакия	22	18	13
Югославия	55	31	26
США	20	13	10 ^{xx}
Великобритания	19	12	9
Франция	18	10	8
ФРГ	23	13	8
Италия	30	14	10
Бельгия	21	11	10
Дания	14	8	8 ^{xx}
Португалия	58	24	16 ^{xx}
Нидерланды	13	9	8
Испания	21	11	8 ^x
Япония	13	7	5
Австралия	18	11	10 ^{xx}
Австрия	26	14	10
Норвегия	13	8	8 ^{xx}
Финляндия	13	8	6 ^{xx}
Швейцария	15	9	7
Швеция	11	7	6

^x 1985г.

^{xx} 1986г.

ЧИСЛО УМЕРШИХ В ПЕРИНАТАЛЬНЫЙ ПЕРИОД ^x

Год	Всего	В том числе -	
		мертворожден- ные	умершие в воз- расте до 7 дней
1970	408	233	175
1980	358	201	157
1988	417	230	187

^x Перинатальный период - промежуток времени с 28 недель беременности и до конца 7-х суток жизни новорожденного.

КОЭФФИЦИЕНТЫ ПЕРИНАТАЛЬНОЙ СМЕРТНОСТИ ПО СООЗНЫМ РЕСПУБЛИКАМ
(число умерших в перинатальный период на 1000 родившихся живыми и мертвыми)

	Умерло в перинатальный период	В том числе	
		мертворожденные	умершие в возрасте до 7 дней
СССР			
1980	15,07	9,11	5,96
1986	17,59	9,90	7,69
РСФСР			
1980	15,79	9,03	6,76
1986	18,18	9,56	8,62
Украинская ССР			
1980	14,55	9,72	4,83
1986	15,81	9,83	5,98
Белорусская ССР			
1980	14,54	8,49	6,05
1986	13,38	7,35	6,03
Узбекская ССР			
1980	15,19	9,12	6,07
1986	19,00	10,95	8,05
Казахская ССР			
1980	13,94	8,43	5,51
1986	18,55	10,29	8,26
Грузинская ССР			
1980	14,53	8,68	5,85
1986	16,97	8,89	8,08
Азербайджанская ССР			
1980	12,56	9,22	3,34
1986	14,67	9,66	5,01

Продолжение

	Умерло в перина- тальный период	В том числе	
		мертворожден- ные	умершие в воз- расте до 7 дней
Литовская ССР			
1980	11,17	6,47	4,70
1986	11,84	6,97	4,87
Молдавская ССР			
1980	18,14	10,73	7,41
1986	16,99	8,51	8,48
Латвийская ССР			
1980	10,02	5,63	4,39
1986	10,99	6,09	4,90
Киргизская ССР			
1980	11,50	7,18	4,32
1986	14,76	8,61	6,15
Таджикская ССР			
1980	17,56	12,25	5,31
1986	20,33	13,81	6,52
Армянская ССР			
1980	14,89	9,40	5,49
1986	18,76	12,09	6,67
Туркменская ССР			
1980	13,09	8,28	4,81
1986	19,85	12,21	7,64
Эстонская ССР			
1980	16,07	8,84	7,23
1986	18,41	9,29	9,12

ОЖИДАЕМАЯ ПРОДОЛЖИТЕЛЬНОСТЬ ЖИЗНИ ЖЕНЩИН И МУЖЧИН
ПРИ РОЖДЕНИИ
(число лет)

Годы	Женщины	Мужчины
1965 - 1966	74,4	66,6
1969-1970	74,4	65,5
1979-1980	73,9	63,6
1988	75,1	66,3

ОЖИДАЕМАЯ ПРОДОЛЖИТЕЛЬНОСТЬ ЖИЗНИ ЖЕНЩИН И МУЖЧИН ПРИ
 РОЖДЕНИИ ПО СОВЯЗНЫМ РЕСПУБЛИКАМ
 (число лет)

	1979-1980		1986-1987	
	женщины	мужчины	женщины	мужчины
СССР	72,5	62,2	73,8	65,0
РСФСР	73,0	61,5	74,6	64,9
Украинская ССР	74,0	64,6	74,9	66,5
Белорусская ССР	75,6	65,9	76,0	67,3
Узбекская ССР	70,7	64,0	71,2	65,6
Казахская ССР	71,9	61,6	73,9	64,9
Грузинская ССР	74,8	67,1	75,7	67,9
Азербайджанская ССР	71,8	64,2	73,7	66,0
Литовская ССР	75,4	65,5	76,6	67,9
Молдавская ССР	68,8	62,4	70,7	64,5
Латвийская ССР	73,9	63,6	75,0	66,3
Киргизская ССР	70,1	61,1	71,7	64,9
Таджикская ССР	68,6	63,7	72,1	67,6
Армянская ССР	75,7	69,5	76,2	71,0
Туркменская ССР	67,8	61,1	68,2	61,8
Эстонская ССР	74,2	64,2	75,1	66,4

ОЖИДАЕМАЯ ПРОДОЛЖИТЕЛЬНОСТЬ ЖИЗНИ ЖЕНЩИН И МУЖЧИН ПРИ РОЖДЕНИИ
 В ОТДЕЛЬНЫХ СТРАНАХ
 (число лет)

	Период, для кото- рого вычислен показатель	Женщины	Мужчины
СССР	1988	74	65
Латвийская ССР	1988	75	66
Болгария	1984-1986	74	68
Венгрия	1987	73	66
ГДР	1986	75	70
Куба	1983-1984	76	73
Польша	1985-1986	75	67
Румыния	1982-1984	73	67
Чехословакия	1986	75	67
Китай	1981	69	66
Югославия	1982-1983	74	67
Австралия	1985	79	72
Австрия	1987	78	72
Бельгия	1984	78	71
Великобритания	1984-1986	78	72
Дания	1985-1986	78	72
Италия	1981	78	71
Нидерланды	1984-1985	80	73
Норвегия	1986	80	73
США	1986	78	71
Финляндия	1986	79	71
Франция	1987	80	72
ФРГ	1984-1986	78	72
Швейцария	1984-1985	80	74
Швеция	1986	80	74
Япония	1986	81	75

ЧИСЛО ЖЕНЩИН И МУЖЧИН, ДОБИВАВШИХ ДО ОПРЕДЕЛЕННОГО
ВОЗРАСТА, ИЗ 100000 РОДИВШИХСЯ ЗА 1986-1987ГГ.

Возраст, лет	Женщины	Мужчины
0	100000	100000
1	98977	98619
5	98597	98144
10	98378	97808
15	98264	97526
20	98049	96876
25	97788	95863
30	97427	94902
35	96960	93670
40	96333	91835
45	95268	88853
50	93653	84922
55	91340	79418
60	87590	71955
65	81573	61963
70	73242	49694

ОЖИДАЕМАЯ ПРОДОЛЖИТЕЛЬНОСТЬ ЖИЗНИ ДЛЯ ЖЕНЩИН
И МУЖЧИН, ДОСТИГШИХ ОПРЕДЕЛЕННОГО
ВОЗРАСТА, ЗА 1986-1987гг.

Возраст, лет	Женщины	Мужчины
0	75,00	66,29
1	74,78	66,22
5	71,06	62,53
10	66,21	57,73
15	61,29	52,89
20	56,41	48,23
25	51,56	43,71
30	46,74	39,13
35	41,95	34,61
40	37,21	30,25
45	32,59	26,17
50	28,11	22,26
55	23,75	18,62
60	19,65	15,28
65	15,91	12,33
70	12,42	9,74

ЖЕНЩИНЫ В НАРОДНОМ ХОЗЯЙСТВЕ

РАСПРЕДЕЛЕНИЕ ЖЕНЩИН ПО ОБЩЕСТВЕННЫМ ГРУППАМ (по данным переписей-населения; в процентах)

	1959	1970	1979
Все женщины ^X	100	100	100
в том числе:			
рабочие и служащие	72,4	81,3	86,2
из них:			
рабочие	...	54,8	55,1
служащие	...	26,5	31,1
колхозное крестьянство	27,1	18,3	13,7

^X При распределении женщин по общественным группам женщины отнесены к общественным группам лиц, на иждивении которых они находились; пенсионеры и стипендиаты - к общественным группам, к которым они принадлежали до перехода на пенсию и стипендию.

**РАСПРЕДЕЛЕНИЕ ЖЕНЩИН ПО ИСТОЧНИКАМ СРЕДСТВ
СУЩЕСТВОВАНИЯ
в 1979 г.**

	Численность, тыс.	В процентах к итогу			Процент женщин в общей чис- ленности насе- ления соответ- ствующей группы
		1959	1970	1979	
Все женщины	1351,4	100	100	100	54,0
в том числе:					
занятые в народном хозяйстве (кроме занятых только в личном подсобном хозяйстве)	693,7	44,3	49,4	51,3	50,6
стипендиаты	27,8	0,9	1,3	2,1	49,2
пенсионеры и другие лица, находящиеся на обеспечении го- сударства	283,9	7,8	18,2	21,0	66,0
индивидуалы отдельных лиц (дети, пожилые и другие лица, заня- тые только домашним хозяйством и воспи- танием детей), а также члены семей колхозников, рабочих и служащих, занятых в личном подсобном хозяйстве	344,1	46,7	30,9	25,5	53,6
имеющие другие ис- точники средств существования и не указавшие источники	1,9	0,3	0,2	0,1	60,0

ПРОЦЕНТ ЖЕНЩИН, ЗАНЯТЫХ ФИЗИЧЕСКИМ И УМСТВЕННЫМ ТРУДОМ

	В процентах к итогу			Процент женщин в общей численности лиц соответствующей группы		
	1959	1970	1979	1959	1970	1979
Все женщины, имеющие занятия	100	100	100	48,1	50,2	50,6
в том числе занятые:						
преимущественно физическим трудом	72,9	64,6	59,8	45,0	45,9	44,7
преимущественно умственным трудом	27,1	35,4	40,2	58,9	60,5	62,8

ЧИСЛЕННОСТЬ ЖЕНЩИН-РАБОЧИХ, ЗАНЯТЫХ МЕХАНИЗИРОВАННЫМ
И РУЧНЫМ ТРУДОМ, В 1985 г.

(по данным единовременного учета)

	Всего женщин- рабочих	В том числе выполняющих работу		
		при помощи ма- шин и механиз- мов, а также по наблюдению за работой авто- матов	вручную (при мешинах и ме- ханизмах и не- при мешинах и механизмах)	по ремонту и наладке ма- шин и меха- низмов
Промышленность:				
тыс. человек	138,1	76,7	60,3	1,1
в процентах	100	55,6	43,7	0,7
Совхозы:				
тыс. человек	36,3	8,1	28,1	0,1
в процентах	100	22,2	77,6	0,2
Подрядные строи- тельные орга- низации:				
тыс. человек	4,1	1,2	2,8	0,1
в процентах	100	28,5	70,1	1,4
Автомобильный транспорт:				
тыс. человек	2,3	0,7	1,5	0,1
в процентах	100	29,5	67,6	2,9

СРЕДНЕГОДОВАЯ ЧИСЛЕННОСТЬ ЖЕНЩИН-РАБОЧИХ И СЛУЖАЩИХ
В НАРОДНОМ ХОЗЯЙСТВЕ

Год	Численность женщин- рабочих и служащих, тыс.	Процент женщин в общей численности рабочих и служащих
1940	95	36
1960	352	49
1970	550	53
1980	652	54
1988	660	54

ПРОЦЕНТ ЖЕНЩИН В СРЕДНЕГОДОВОЙ ЧИСЛЕННОСТИ РАБОЧИХ
И СЛУЖАЩИХ ПО СОВЕТСКИМ РЕСПУБЛИКАМ

	1970	1980	1987
СССР	51	51	51
РСФСР	53	52	52
Украинская ССР	50	52	52
Белорусская ССР	52	53	53
Узбекская ССР	41	43	43
Казахская ССР	47	49	49
Грузинская ССР	43	46	46
Азербайджанская ССР	41	43	43
Литовская ССР	49	52	52
Молдавская ССР	51	51	52
Латвийская ССР	53	54	55
Киргизская ССР	47	48	48
Таджикская ССР	38	39	38
Армянская ССР	41	46	48
Туркменская ССР	39	41	41
Эстонская ССР	53	54	54

ПРОЦЕНТ ЖЕНЩИН В ОБЩЕЙ ЧИСЛЕННОСТИ РАБОЧИХ
И СЛУЖАЩИХ ПО ОТДЕЛЬНЫМ СТРАНАМ^x

	! 1970	! 1980	! 1987
СССР	50,8	51,2	50,6
Латвийская ССР	53,3	54,2	54,6
Болгария	42,5	48,7	49,8 ^{xx}
Венгрия	41,9	44,8	46,0
ГДР	48,6	50,5	50,0
Куба	23,8	32,4	37,9
МНР	40,3	46,2	49,8
Польша	39,4	43,5	45,6
Румыния	30,2	37,2	40,0
Чехословакия	45,0	46,2	47,5
Югославия	31,0	35,5	39,0
США	37,7	42,4	44,8
Великобритания	36,3	40,2	43,1
Франция	35,2	39,4	42,1
ФРГ	36,6	38,2	39,5
Италия	28,3	32,5	34,3
Бельгия	32,7	35,8	39,1
Дания	39,4	44,5	45,1
Испания	25,0	29,0	30,5
Португалия	26,0	38,1	41,2
Япония	39,3	38,7	39,9
Австралия	32,4	36,2	39,9
Австрия	38,7	38,4	40,0
Канада	33,6	39,7	43,2
Норвегия	30,8	41,1	44,1
Швейцария	33,9	36,0	37,1 ^{xx}
Швеция	39,4	45,4	48,0

^x По социалистическим странам - социалистический сектор народного хозяйства, по Кубе - государственный сектор, по капиталистическим странам - процент женщин в общей численности занятых.

^{xx} 1986г.

ПРОЦЕНТ ЖЕНЩИН В СРЕДНЕГОДОВОЙ ЧИСЛЕННОСТИ РАБОЧИХ
И СЛУЖАЩИХ ПО ОТДЕЛЬНЫМ ОТРАСЛЯМ НАРОДНОГО
ХОЗЯЙСТВА

	1970	1980	1988
Торговля и общественное питание	86,2	86,7	86,0
Жилищно-коммунальное хозяйство; непроизводственные виды бытового обслуживания населения	54,1	52,6	47,5
Здравоохранение, физкультура и социальное обеспечение	84,5	82,2	81,3
Народное образование	76,2	78,1	79,0
Культура	72,7	78,0	76,2
Искусство	51,8	54,4	54,2
Наука и научное обслуживание	52,9	55,9	55,3
Кредитование и государственное страхование	82,4	87,6	88,9
Аппарат органов управления	69,8	72,9	70,3

ПРОЦЕНТ ЖЕНЩИН В ОБЩЕЙ ЧИСЛЕННОСТИ РАБОЧИХ
ПО ОТДЕЛЬНЫМ ОТРАСЛЯМ ПРОМЫШЛЕННОСТИ

	1981	1988
Вся промышленность	51,3	49,3
Машиностроение и металлообработка	44,3	40,9
Целлюлозно-бумажная промышленность	48,4	45,1
Цементная промышленность	36,8	33,2
Текстильная промышленность	74,8	74,6
Швейная промышленность	87,6	88,8
Кожевенная и меховая промышленность	61,1	67,6
Обувная промышленность	69,3	71,6
Пищевая промышленность	50,0	48,2
хлебопекарная	68,8	64,1
кондитерская	67,4	76,0

УРОВЕНЬ ОБРАЗОВАНИЯ ЖЕНЩИН

ЧИСЛЕННОСТЬ ЖЕНЩИН, ИМЕЮЩИХ ВЫСШЕЕ И СРЕДНЕЕ ОБРАЗОВАНИЕ (тысяч)

	1959	1970	1979
Всего женщин, имеющих высшее и среднее (полное и непол- ное) образование	427,6	553,8	733,5
в том числе:			
высшее	23,7	48,0	83,8
среднее (полное и неполное)	403,9	505,8	649,7

УРОВЕНЬ ОБРАЗОВАНИЯ ЖЕНЩИН И МУЖЧИН

На 1000 человек соответствующего пола приходится с образованием						
высшим и средним (полным и неполным)		В том числе				
		высшим		средним (полным и неполным)		
женщины	мужчины	женщины	мужчины	женщины	мужчины	женщины

Все население в возрасте 10 лет и старше:

1959г.	419	447	23	27	396	420
1970г.	496	542	43	50	453	492
1979г.	621	673	71	78	550	595

Население, занятые в народном хозяйстве:

1959г.	513	491	37	32	476	459
1970г.	673	649	68	66	605	583
1979г.	803	786	108	104	695	682

УРОВЕНЬ ОБРАЗОВАНИЯ ЖЕНЩИН ПО СОЮЗНЫМ РЕСПУБЛИКАМ

	На 1000 женщин в возрасте 10 лет и старше приходится с образованием					
	высшим			средним (полным и неполным)		
	1959	1970	1979	1959	1970	1979
СССР	20	37	62	318	415	535
РСФСР	22	39	66	323	424	540
Украинская ССР	18	34	58	321	417	524
Белорусская ССР	13	30	57	269	374	492
Узбекская ССР	14	27	46	289	387	553
Кызахская ССР	13	30	54	298	409	544
Грузинская ССР	41	65	94	391	465	577
Азербайджанская ССР	22	33	51	318	378	550
Литовская ССР	14	32	59	214	333	468
Молдавская ССР	12	26	49	222	341	486
Латвийская ССР	23	43	71	396	453	550
Киргизская ССР	15	29	53	281	388	524
Таджикская ССР	12	20	35	263	354	499
Армянская ССР	32	50	82	384	444	610
Туркменская ССР	14	23	37	333	407	545
Эстонская ССР	22	43	71	361	446	540

УРОВЕНЬ ОБРАЗОВАНИЯ ЖЕНЩИН, ЗАНЯТЫХ В НАРОДНОМ ХОЗЯЙСТВЕ,
ПО СООБНЫМ РЕСПУБЛИКАМ

	На 1000 занятых женщин приходится с образованием					
	высшим			средним (полным и неполным)		
	1959	1970	1979	1959	1970	1979
СССР	32	62	98	399	589	703
РСФСР	35	65	102	417	602	704
Украинская ССР	28	57	91	388	595	709
Белорусская ССР	19	52	93	292	523	655
Узбекская ССР	25	51	80	397	574	745
Казахская ССР	29	55	91	423	591	709
Грузинская ССР	62	109	144	402	587	704
Азербайджанская ССР	38	68	86	370	537	699
Литовская ССР	24	57	100	237	450	608
Молдавская ССР	16	40	75	232	445	637
Латвийская ССР	37	68	108	476	605	695
Киргизская ССР	29	56	92	375	564	695
Таджикская ССР	21	42	62	364	524	674
Армянская ССР	58	93	133	446	590	728
Туркменская ССР	27	45	64	466	606	734
Эстонская ССР	35	71	111	431	606	691

ПРОЦЕНТ ДЕВОЧЕК В СОСТАВЕ УЧАЩИХСЯ ДНЕВНЫХ
ОБЩЕОБРАЗОВАТЕЛЬНЫХ ШКОЛ

(на начало учебного года; без школ для детей
с недостатками умственного и физического
развития)

	1970/71	1980/81	1988/89
В численности учащихся:			
I-II классов	50	51	50
I-8 классов	49	49	48
9-II классов	62	62	63

ПРОЦЕНТ ЖЕНЩИН В СОСТАВЕ УЧАЩИХСЯ ВЫСШИХ И СРЕДНИХ
СПЕЦИАЛЬНЫХ УЧЕБНЫХ ЗАВЕДЕНИЙ
(на начало учебного года)

	1970/71	1980/81	1988/89
В численности студентов высших учебных заведений	51	57	62
В численности учащихся средних специальных учебных заведений	50	51	52

ПРОЦЕНТ ЖЕНЩИН В СОСТАВЕ УЧАЩИХСЯ ВЫСШИХ И СРЕДНИХ
СПЕЦИАЛЬНЫХ УЧЕБНЫХ ЗАВЕДЕНИЙ НА НАЧАЛО
1988/89 учебного года

	Высшие учебные заве- дения	Средние специальные учебные заведения
СССР	54	57
РСФСР	55	58
Украинская ССР	54	57
Белорусская ССР	59	60
Узбекская ССР	46	52
Казахская ССР	54	57
Грузинская ССР	49	52
Азербайджанская ССР	43	44
Литовская ССР	60	51
Молдавская ССР	59	63
Латвийская ССР	62	52
Киргизская ССР	55	60
Таджикская ССР	41	47
Армянская ССР	50	54
Туркменская ССР	44	51
Эстонская ССР	55	51

ПРОЦЕНТ ЖЕНЩИН В СОСТАВЕ СТУДЕНТОВ ВЫСШИХ УЧЕБНЫХ
ЗАВЕДЕНИЙ
(на начало учебного года)

	Учебный год	В процентах
СССР	1988/89	54
Латвийская ССР	1988/89	61,6
Болгария	1987/88	55,0
Венгрия	1987/88	51,7
Вьетнам	1986/87	27,8
ГДР	1987/88	50,2
МНР	1985/86	63,1
Польша	1986/87	50,9
Румыния	1985/86	44,9
Чехословакия	1986/87	42,4
Лаос	1980/81	23,8
Югославия	1984/85	45,4
США	1985/86	50,5
Великобритания	1984/85	40,0
Франция	1984/85	52,0
ФРГ	1985/86	38,0
Италия	1984/85	45,1
Япония	1984/85	24,0
Австрия	1985/86	43,2
Бельгия	1985/86	41,1
Дания	1984/85	43,5
Нидерланды	1984/85	35,7
Швеция	1985/86	56,2
Афганистан	1979/80	15,0
Египет	1984/85	31,8
Иран	1985/86	30,5
Индия	1979/80	26,1
Пакистан	1985/86	14,7
Сирия	1984/85	33,6
Турция	1984/85	32,7

ЖЕНЩИНЫ - СПЕЦИАЛИСТЫ И РУКОВОДИТЕЛИ

ЧИСЛЕННОСТЬ ЖЕНЩИН-СПЕЦИАЛИСТОВ С ВЫСШИМ И СРЕДНИМ
СПЕЦИАЛЬНЫМ ОБРАЗОВАНИЕМ, ЗАНЯТЫХ В НАРОДНОМ ХОЗЯЙСТВЕ
(тысяч)

Год	Всего	В том числе		Процент женщин в общей численности специалистов с высшим и средним специальным образованием
		с высшим образованием	со средним специальным образованием	
1970	112,4	43,6	68,8	61,0
1980	180,4	72,5	107,9	62,3
1988	237	100	137	62

ПРОЦЕНТ ЖЕНЩИН В ОБЩЕЙ ЧИСЛЕННОСТИ СПЕЦИАЛИСТОВ С
ВЫСШИМ И СРЕДНИМ СПЕЦИАЛЬНЫМ ОБРАЗОВАНИЕМ, ЗАНЯТЫХ
В НАРОДНОМ ХОЗЯЙСТВЕ, ПО СОЮЗНЫМ РЕСПУБЛИКАМ

	1970	1980	1987
СССР	59	59	61
РСФСР	61	61	62
Украинская ССР	57	58	60
Белорусская ССР	60	60	62
Узбекская ССР	47	48	51
Казахская ССР	58	60	62
Грузинская ССР	52	52	55
Азербайджанская ССР	44	47	45
Литовская ССР	61	61	62
Молдавская ССР	58	59	62
Латвийская ССР	61	62	62
Киргизская ССР	55	58	59
Таджикская ССР	43	42	42
Армянская ССР	49	50	53
Туркменская ССР	44	45	46
Эстонская ССР	60	60	60

ЧИСЛЕННОСТЬ ЖЕНЩИН-СПЕЦИАЛИСТОВ С ВЫСШИМ ОБРАЗОВАНИЕМ,
ЗАНЯТЫХ В НАРОДНОМ ХОЗЯЙСТВЕ, ПО СПЕЦИАЛЬНОСТЯМ

	Тысяч			В процентах к общей численности специалистов данной специальности		
	1970	1980	1987	1970	1980	1987
Всего женщин-специалистов с высшим образованием, занятых в народном хозяйстве	43,6	72,5	97,4	57,3	58,0	58,6
в том числе по специальностям, полученным в учебных заведениях:						
инженеров	8,0	17,2	23,1	32,4	35,5	35,4
агрономов, зоотехников, ветеринарных врачей, лесоводов	2,9	4,2	5,0	55,7	59,8	59,9
экономистов	3,3	8,0	13,3	69,0	72,4	80,8
врачей (без зубных врачей со средним медицинским образованием)	6,3	8,1	9,6	77,6	75,6	74,8
педагогов и окончивших университеты, библиотечных и культурно-просветительных работников	19,0	27,9	36,5	77,3	79,0	80,9

ЧИСЛЕННОСТЬ ЖЕНЩИН-СПЕЦИАЛИСТОВ СО СРЕДНИМ СПЕЦИАЛЬНЫМ
ОБРАЗОВАНИЕМ, ЗАНЯТЫХ В НАРОДНОМ ХОЗЯЙСТВЕ, ПО СПЕЦИАЛЬНОСТИ

	Тысяч человек			В процентах к общей численности специалистов данной специальности		
	1970	1980	1987	1970	1980	1987
Всего женщин-специалистов со средним специальным образованием, занятых в народном хозяйстве	68,8	107,9	132,2	63,6	65,5	65,1
в том числе по специальностям, полученным в учебных заведениях:						
техников	14,6	26,1	31,6	33,4	36,5	35,4
агрономов, зоотехников, ветеринарных фельдшеров и ветеринарных техников	7,2	10,4	12,4	61,6	69,7	71,6
плановиков и статистиков	10,1	16,8	24,2	86,0	82,9	93,9
медицинских работников (включая зубных врачей)	19,0	25,5	29,8	95,7	95,3	96,8
педагогов, библиотечных и культурно-просветительных работников	9,4	12,9	14,4	92,2	93,4	94,0

РАСПРЕДЕЛЕНИЕ ЧИСЛЕННОСТИ ЖЕНЩИН-СПЕЦИАЛИСТОВ С ВЫСШИМ
И СРЕДНИМ СПЕЦИАЛЬНЫМ ОБРАЗОВАНИЕМ ПО ОТРАСЛЯМ НАРОДНОГО
ХОЗЯЙСТВА

на 15 ноября 1987 года

	Численность женщин-специалистов с высшим образованием		Численность женщин-специалистов со средним специальным образованием	
	тыс.	в процентах к общей численности специалистов отрасли	тыс.	в процентах к общей численности специалистов отрасли
Всего в народном хозяйстве	97,4	58,6	132,2	65,1
в том числе:				
на промышленных предприятиях	15,9	49,7	27,1	56,0
на предприятиях и в организациях сельского хозяйства	6,6	47,0	18,7	53,6
из них:				
в колхозах	2,9	43,4	9,1	50,2
в совхозах, межхозяйственных и других производственных сельскохозяйственных предприятиях	2,5	50,8	8,2	62,2
в строительных организациях	2,6	32,3	4,5	33,6
в проектных и изыскательских организациях, обслуживающих строительство	2,2	54,3	0,9	62,7
на предприятиях транспорта	1,8	27,1	3,4	28,7
на предприятиях связи	0,5	42,7	1,1	60,4
на предприятиях торговли и общественного питания, материально-технического снабжения и сбыта; заготовок	5,3	78,1	17,7	88,2
на предприятиях и в организациях жилищно-коммунального хозяйства, на предприятиях непроизводственных видов городского обслуживания населения	1,3	44,7	3,0	52,3

Продолжение

	Численность женщин-специалистов с высшим образованием		Численность женщин-специалистов со средним специальным образованием	
	тыс.	в процентах к общей численности специалистов отрасли	тыс.	в процентах к общей численности специалистов отрасли
в учреждениях здравоохранения, физкультуры и социального обеспечения	10,2	74,7	26,4	94,7
в учреждениях народного образования, культуры и искусства	31,4	74,3	16,4	82,1
в учреждениях науки и научного обслуживания	8,7	52,2	2,8	63,9
в учреждениях кредитования и государственного страхования	0,7	81,8	2,7	95,4
в аппарате органов управления	7,3	60,7	5,6	78,6

ЧИСЛЕННОСТЬ ЖЕНЩИН-НАУЧНЫХ РАБОТНИКОВ
(на конец года)

	1970	1980	1988
Всего женщин-научных работников	3810	5081	5942
в том числе имеют ученую степень:			
доктора наук	31	66	79
кандидата наук	821	1403	1668
Из общего числа женщин-научных работников имеют ученое звание:			
академика, действительного члена, члена-корреспондента, профессора	21	32	47
доцента	157	318	403
старшего научного сотрудника	136	221	260
младшего научного сотрудника и ассистента	428	377	365
Процент женщин в общей численности научных работников	43	40	43

ЧИСЛЕННОСТЬ ЖЕНЩИН-НАУЧНЫХ РАБОТНИКОВ ПО СОСЗНЫМ
РЕСПУБЛИКАМ на конец 1987г.

	Всего	В том числе имеют уче- ную степень		Процент женщин в общей числен- ности научных работников
		доктора наук	кандидата наук	
СССР	607947	6214	134124	40
РСФСР	417341	4246	86728	40
Украинская ССР	81582	838	18454	38
Белорусская ССР	18568	118	3955	42
Узбекская ССР	14311	134	4135	37
Казахская ССР	17316	143	4596	42
Грузинская ССР	12745	220	3753	45
Азербайджанская ССР	8345	104	2262	37
Литовская ССР	5651	69	1909	37
Молдавская ССР	3877	47	1201	37
Латвийская ССР	5874	75	1611	42
Киргизская ССР	4402	45	1081	44
Таджикская ССР	3805	29	892	42
Армянская ССР	9200	87	2062	42
Туркменская ССР	2197	25	600	39
Эстонская ССР	2733	34	885	38

ЧИСЛЕННОСТЬ ЖЕНЩИН - АСПИРАНТОВ
(на конец года)

	1970	1980	1987
Всего	302	242	261
в том числе обучалось;			
в научных учреждениях (без вузов)	139	101	96
в высших учебных заведениях	163	141	165
Процент женщин в общей численности аспирантов	33	33	38

ЧИСЛЕННОСТЬ ЖЕНЩИН - ВРАЧЕЙ ВСЕХ СПЕЦИАЛЬНОСТЕЙ
(на конец года)

	1970	1980	1988
Всего	6723	8457	9919
Процент женщин в общей численности врачей	79	76	74

ЧИСЛЕННОСТЬ ЖЕНЩИН-УЧИТЕЛЕЙ ДНЕВНЫХ ОБЩЕОБРАЗОВАТЕЛЬНЫХ ШКОЛ

(по школам Министерства народного образования; на начало учебного года)

	Численность женщин-учителей (без совместителей)	Процент женщин в общей численности учителей
Все учителя (включая руководителей школ)*:		
1970/71 г.	16616	81
1980/81 г.	16945	83
1988/89 г. - всего	20860	84
в том числе:		
директора начальных школ	16	94
директора неполных средних школ	239	55
директора средних школ	174	50
заместители директоров начальных и неполных средних школ	274	92
заместители директоров средних школ	532	90
учителя I-II классов (кроме учителей-руководителей школ)	16644	91
учителя музыки, пения, рисования, черчения, физкультуры и по труду	2682	60

* Руководители школ, как правило, одновременно ведут преподавательскую работу.

УЧАСТИЕ ЖЕНЩИН В ОРГАНАХ НАРОДНОЙ
ВЛАСТИ, УПРАВЛЕНИИ ПРОИЗВОДСТВОМ
И ОБЩЕСТВЕННОЙ ЖИЗНИ

ЧИСЛЕННОСТЬ ЖЕНЩИН-НАРОДНЫХ ДЕПУТАТОВ СССР, ДЕПУТАТОВ ВЕРХОВНОГО
СОВЕТА ЛАТВИЙСКОЙ ССР И МЕСТНЫХ СОВЕТОВ НАРОДНЫХ ДЕПУТАТОВ

	Женщины-депутаты	Процент женщин в общей численности депутатов
Народные депутаты СССР (от Латвийской ССР; выборы 1989 г.)	4	7,7
в том числе избранные от:		
территориальных избиратель- ных округов	--	--
национально-территориальных избирательных округов	2	6,3
Всесоюзных общественных организаций	2	16,7
Депутаты Верховного Совета Латвийской ССР (выборы 1985г.)	115	35,4
Депутаты районных, городских, поселковых и сельских Сове- тов народных депутатов (вы- боры 1987 г.)	11392	48,7

ЧИСЛЕННОСТЬ ЖЕНЩИН, ИЗБРАННЫХ В ПРОФСОЮЗНЫЕ ОРГАНЫ
(по данным последних выборов)

	Избрано жен- щин.	Процент женщин в общей численности избранных
Всесоюзный центральный Совет Профессиональных Союзов и Центральная ревизионная комиссия (от Латвийской ССР)	2	33,3
Центральные комитеты профсо- юзов и ревизионные комиссии (от Латвийской ССР)	18	34,6
Латвийский республиканский Совет профсоюзов и ревизи- онная комиссия	88	47,6
в том числе:		
члены и кандидаты в члены Совета профсоюзов	76	46,3
члены ревизионной комиссии	12	57,1
Республиканские комитеты профсоюзов и ревизионные комиссии	870	50,8
в том числе:		
члены и кандидаты в члены комитетов	734	48,0
члены ревизионных комиссий	136	73,9
Районные и городские комитеты профсоюзов и ревизионные комиссии	5267	70,4
в том числе:		
члены и кандидаты в члены комитетов	4304	67,3
члены ревизионных комиссий	963	89,4

Продолжение

	Избрано женщ ин	Процент женщин в общей численности избранных
Профсоюзные комитеты предприя тий и организаций, цеховые (фермские, отделенческие коми теты и профбюро, ревизионные комиссии, профорганизаторы	73369	65,7
в том числе:		
члены профсоюзных комитетов предприятий и организаций, цеховых (фермских, отделенчес ких) комитетов и профбюро	55727	62,1
члены ревизионных комиссий, профорганизаторы	18369	80,7

ЧИСЛЕННОСТЬ ЖЕНЩИН-НАРОДНЫХ СУДЕЙ И НАРОДНЫХ
ЗАСЕДАТЕЛЕЙ РАЙОННЫХ(городских) НАРОДНЫХ СУДОВ,
ИЗБРАННЫХ В 1987 г.

	Всего	В процентх от общей численности
Численность женщин- народных судей ^а	81	60,4
Численность женщин- народных заседателей	6149	61,0

^аВключая председателей районных(городских) народных судов.

ПРОЦЕНТ ЖЕНЩИН В ОБЩЕЙ ЧИСЛЕННОСТИ РУКОВОДЯЩИХ РАБОТНИКОВ
И РАБОТНИКОВ, ЗАНИМАЮЩИХ ДОЛЖНОСТИ СПЕЦИАЛИСТОВ ПРОМЫШЛЕННЫХ
ПРЕДПРИЯТИЙ И ПОДРЯДНЫХ СТРОИТЕЛЬНЫХ ОРГАНИЗАЦИЙ,
ПО ОТДЕЛЬНЫМ ДОЛЖНОСТЯМ^х

	Процентов
<u>Промышленность</u>	
Всего работников, занимающих должности руководителей	39,0
из них:	
руководители предприятий	8,5
заместители руководителей, главные инженеры-заместители руководителей	10,4
начальники цехов, смен, участков и их заместители	24,9
главные экономисты	75,0
главные бухгалтеры	86,1
мастера	46,3
Всего работников, занимающих должности специалистов	70,3
из них:	
инженеры (кроме инженеров-нормировщиков)	62,8
техники	87,8
экономисты	93,9
инженеры по нормированию труда, техники-нормировщики, нормировщики	94,2
бухгалтеры	96,6

^х

По данным учета на 15 ноября 1985 г.

	Процентов
<u>Строительство</u>	
Всего работников, занимающих должности руководителей	17,9
из них:	
руководители организаций	0,3
заместители руководителей, главные инженеры-заместители руководителей	3,3
главные бухгалтера (старшие на правах главного)	81,6
мастера	18,7
производители работ	3,6
Всего работников, занимающих должности специалистов	68,5
из них:	
инженеры (кроме инженеров-нормировщиков)	59,9
техники	89,9
экономисты	90,1
инженеры по нормированию труда, техники-нормировщики, нормировщики	92,3
бухгалтеры	92,8

SATURA RĀDITĀJS

Priekšvārds	3
-----------------------	---

Sieviešu skaits

Sieviešu skaita un Ipatsvara izmaiņas	8
Sieviešu skaits un Ipatsvars savienotajās republikās	9
Sieviešu Ipatsvars iedzīvotāju kopskaitā atsevišķās valstīs	10
Sieviešu skaits pilsēttipa apdzīvotajās vietās un lauku apvidū	11
Pastāvīgi dzīvojošo sieviešu un vīriešu skaita sadalījums pa vecuma grupām 1987.g.1.janvārī	12
Sieviešu un vīriešu vidējais vecums 1986.g.	13
Sieviešu skaita sadalījums pēc tautības 1979.g. 17.janvārī	13

Sieviete un ģimene

Ģimeņu skaits un to grupējums pēc lieluma	14
Ģimeņu grupējums pēc lieluma savienotajās republikās.	15
Strādnieku, kalpotāju un kolhoznieku ģimeņu grupējums pēc bērnu skaita vecumā līdz 16 gadiem	16
16 gadu un vecāku sieviešu un vīriešu sadalījums pēc ģimenes stāvokļa un vecuma 1985.g.	17
Laulības un šķiršanās	18
Laulību un šķiršanos vispārējie koeficienti savienotajās republikās	19
Laulību un šķiršanos vispārējie koeficienti atsevišķās valstīs	20
Laulību sadalījums pēc ligavas un ligavaipa vecuma 1988.g.	21
Laulību sadalījums pēc ligavas un ligavaipa tautības 1988.g.	22
Laulībā stājušos sadalījums pēc ģimenes stāvokļa	22
Atkārtotās laulības	23
Šķiršanos sadalījums pēc šķirtās laulības ilguma un dzīvesbiedru vecuma 1988.g.	24
Šķiršanos sadalījums pēc sievas un vīra tautības 1988.g.	25

Pirmskolas iestādes	26
Neapmierināto iesniegumu skaits par bērnu ievietošanu pirmskolas iestādēs	26
Pirmskolas iestāžu apmeklētība	27
Bērnu saslimstība pirmskolas iestādēs	28
Bērnu nami, zīdaiņu nami un internātskolas bāreņiem un bez vecāku gādības palikušajiem bērniem	29
Vispārīzglītojošo dienas skolu skolēnu skaits	30
Pagarinātās dienas skolas	31
Mācību grāmatu izdošana vispārīzglītojošajām skolām	32
Bērnu literatūras izdošana	32
Teātri bērniem	33
Daudzbērnu un vientuļo māšu skaits, kuras saņem ikmēneša valsts pabalstu	33
Valsts budžeta, valsts sociālās apdrošināšanas budžeta izdevumi pabalstiem mātēm un bērnu audzināšanai un apmācībai	34
Sieviešu rūpniecības strādnieču un kalpotāju un kolhoznieču laika budžets	35
Strādnieka un kalpotāja ģimenes kopienākums un tā izlietošana	37
Strādnieku un kalpotāju skaita sadalījums pēc darba algas apmēra	38
Kolhoznieku ģimenes kopienākums un tā izlietošana	39
Sociālās nodrošināšanas orgānos uzskaitē esošo pensionāru mēneša pensijas vidējais apmērs	40
Pensionāru skaita sadalījums pēc piešķirto pensiju apmēra 1987.g.	41
Kultūras un sadzīves preču vidējās mazumtirdzniecības cenas	42
Uztura produktu pirkuma vidējās cenas valsts un kooperatīvajā tirdzniecībā	43
Iedzīvotāju pirkumu vidējo cenu indeksi uztura produktiem, atsevišķu veidu nepārtikas precēm un alkoholiskajiem dzērieniem	44

Sieviešu un bērnu veselības
aizsardzība

Ārstu un vidējā medicīnas personāla skaits, kas nodarbināti mātes un bērna veselības aizsardzībā	45
Sieviešu konsultāciju, bērnu poliklīniku un ambulanču skaits	45
Gultu skaits sieviešu un bērnu ārstēšanai	46
Galvenie rādītāji par ambulatorisku un stacionāru medicīnisko palīdzību grūtniecēm	47
Abortu skaits	48
Abortu skaits savienotajās republikās	49
Pārejošas darba nespejas gadījumu vidējais skaits, saslimstot ar atsevišķām sieviešu slimībām	50
Pārejošas darba nespejas vidējais kalendāra dienu skaits, saslimstot ar atsevišķām sieviešu slimībām	50
Sieviešu skaits ar pirmoreiz uzstādītu ļaundabīgo jaunveidojumu diagnozi sadalījumā pa atsevišķām lokalizācijām 1988.g.	51
Sieviešu saslimstība ar alkoholismu 1988.g.	52
Saslimstība ar venēriskajām slimībām	52
Saslimstība ar venēriskajām slimībām savienotajās republikās	53
Izvarošanas gadījumu skaits	53

Dzimstības un mirstības
rādītāji

Dzimušo skaits	54
Dzimstības vispāršie koeficienti	54
Dzimstības vispāršie koeficienti savienotajās republikās	55
Dzimstības vispāršie koeficienti atsevišķās valstīs	56
Dzimušo bērnu sadalījuma dzimšanas secībā un pēc mātes vecuma 1988.g.	57
Visu sieviešu sadalījums pēc dzemdēto bērnu skaita 1979.g.	58

Bērnu Ipatsvars, kuri dzimuši sievietēm, kas nesastāv registrētā laulībā	58
Bērnu Ipatsvars, kuri dzimuši sievietēm, kas nesastāv registrētā laulībā, savienotajās republikās	59
Dzīvu un nedzīvu bērnu dzimšanas gadījumi. . .	59
Priekšlaicīgi dzimušo bērnu skaits savienotajās republikās	60
Sieviešu un vīriešu mirstība pa vecuma grupām	61
Sieviešu un vīriešu mirstība sadalījumā pa nāves cēloņiem 1988.g.	62
No tuberkulozes mirušo sieviešu skaits sadalījumā pa vecuma grupām	63
No ļaundabīgajiem jaunveidojumiem mirušo sieviešu skaits sadalījumā pa vecuma grupām . .	64
Sieviešu un vīriešu pašnāvību skaits un to sadalījums pēc pašnāvnieku vecuma 1988.g. . . .	65
Noslepkavoto sieviešu skaits	66
Zīdaiņu mirstība	66
Zīdaiņu mirstība sadalījumā pa nāves cēloņiem	67
Zīdaiņu mirstības koeficienti savienotajās republikās	68
Zīdaiņu mirstības koeficienti atsevišķās valstīs	69
Perinatālā periodā mirušo skaits	70
Perinatālās mirstības koeficienti savienotajās republikās	71
Jaundzimušo sieviešu un vīriešu paredzamais mūža ilgums	73
Jaundzimušo sieviešu un vīriešu paredzamais mūža ilgums savienotajās republikās	74
Jaundzimušo sieviešu un vīriešu paredzamais mūža ilgums atsevišķās valstīs	75
Sieviešu un vīriešu skaits vidēji no katriem 100000 dzimušajiem, kas nodzīvo līdz noteiktam vecumam, 1986.-1987.g.	76
Paredzamais mūža ilgums sievietēm un vīriešiem, kas sasnieguši noteiktu vecumu, 1986.-1987.g.	77

Sievietes tautas saimniecībā

Sieviešu sadalījums pa sabiedriskajām grupām . . .	78
Sieviešu sadalījums pēc iztikas līdzekļu avotiem 1979.g.	79
Fiziskajā un garīgajā darbā nodarbināto sieviešu procents	80
Mehanizētā un roku darbā nodarbināto sieviešu - strādnieču attiecība 1985.g.	81
Sieviešu-strādnieču un kalpotāju gada vidējais skaits tautas saimniecībā	82
Sieviešu Ipatsvars strādnieku un kalpotāju gada vidējā skaitā savienotajās republikās	83
Sieviešu Ipatsvars strādnieku un kalpotāju kopskaitā atsevišķās valstīs	84
Sieviešu Ipatsvars atsevišķās tautas saimniecības nozārēs nodarbināto strādnieku un kalpotāju gada vidējā skaitā	85
Sieviešu Ipatsvars strādnieku kopskaitā atsevišķās rūpniecības nozarēs	86

Sieviešu izglītības līmenis

Sieviešu skaits ar augstāko un vidējo izglītību ..	87
Sieviešu un vīriešu izglītības līmenis	88
Sieviešu izglītības līmenis savienotajās republikās	89
Tautas saimniecībā nodarbināto sieviešu izglītības līmenis savienotajās republikās	90
Meiteņu ipatsvars vispārīgizglītojošo dienas skolu audzēkņu kopskaitā	91
Sieviešu Ipatsvars augstāko un vidējo speciālo mācību iestāžu audzēkņu kopskaitā	91
Sieviešu Ipatsvars augstāko un vidējo speciālo mācību iestāžu audzēkņu kopskaitā savienotajās republikās	92
Sieviešu Ipatsvars augstskolu studentu kopskaitā atsevišķās valstīs	93

Sievietes-speciālistes un vadītājas

Tautas saimniecībā nodarbināto sieviešu-speciālistu skaits ar augstāko un vidējo speciālo izglītību	94
Sieviešu Ipatsvars tautas saimniecībā nodarbināto speciālistu kopskaitā ar augstāko un vidējo speciālo izglītību savienotajās republikās . .	95
Tautas saimniecībā nodarbināto sieviešu-speciālistu skaits ar augstāko izglītību pa atsevišķām specialitātēm	96
Tautas saimniecībā nodarbināto sieviešu-speciālistu skaits ar vidējo speciālo izglītību pa atsevišķām specialitātēm	97
Sieviešu-speciālistu skaita ar augstāko un vidējo speciālo izglītību sadalījums pa tautas saimniecības nozarēm 1987.g.	98
Sieviešu-zinātnisko darbinieku skaits	99
Sieviešu-zinātnisko darbinieku skaits savienotajās republikās 1987.g.	100
Sieviešu-aspirantu skaits	101
Sieviešu-visu speciālistu ārstu skaits	101
Sieviešu-skolotāju skaits vispārīzglītojošajās dienas skolās	102

Sieviešu līdzdalība tautas varas
orgānos, ražošanas pārvaldē un
sabiedriskajā dzīvē

Sieviešu-PSRS tautas deputātu, Latvijas PSR Augstākās Padomes un vietējo Tautas deputātu padomju deputātu skaits	103
Arodbiedrību orgānos ievēlēto sieviešu skaits	102
Sievietes-rajonu (pilsētu) tautas tiesu tautas tiesneses un tautas piesēdētājas	105
Sieviešu Ipatsvars to darbinieku kopskaitā, kuri strādā par vadītājiem un speciālistiem rūpniecības uzņēmumos un darbuzņēmuma celtniecības organizācijās	106

СО Д Е Р Ж А Н И Е

Предисловие	107
-------------------	-----

Численность женщин

Изменение численности и доли женщин.....	113
Численность и доля женщин по союзным республикам.....	114
Доля женщин в общей численности населения по отдельным странам.....	115
Численность женщин в городских поселениях и сельской местности.....	116
Распределение постоянно проживающих женщин и мужчин по возрастным группам на 1 января 1987 г.	117
Средний возраст женщин и мужчин в 1986 г.	118
Распределение численности женщин по национальности на 17 января 1979 г.	118

Женщина и семья

Число семей и группировка их по размеру.....	119
Группировка семей по размеру по союзным республикам	120
Распределение семей рабочих, служащих и колхозников по числу детей в возрасте до 16 лет.....	121
Распределение женщин и мужчин в возрасте 16 лет и старше по семейному положению и возрасту в 1985 г.	122
Браки и разводы.....	123
Общие коэффициенты брачности и разводимости по союзным республикам.....	124
Общие коэффициенты брачности и разводимости по отдельным странам.....	125
Распределение браков по возрасту жениха и невесты в 1988 г.	126

Распределение браков по национальности невесты и жениха в 1988 г.	I27
Распределение вступивших в брак по брачному состоянию.....	I28
Повторные браки.....	I28
Распределение разводов по продолжительности расторганного брака и возрасту супругов в 1988 г.	I29
Распределение разводов по национальности жены и мужа в 1988 г.	I30
Дошкольные учреждения.....	I31
Число неудовлетворенных заявлений родителей о помещении детей в дошкольные учреждения.....	I32
Посещаемость дошкольных учреждений.....	I32
Заболелаемость детей в дошкольных учреждениях.....	I33
Детские дома, дома ребенка и школы-интернаты для детей-сирот и детей, оставшихся без попечения родителей.....	I34
Численность учащихся дневных общеобразовательных школ.....	I35
Школы продленного дня.....	I36
Издание учебников для общеобразовательных школ.....	I37
Издание детской литературы.....	I37
Театры для детей.....	I38
Численность многодетных и одиноких матерей, получающих ежемесячное государственное пособие.....	I39
Расходы по государственному бюджету Латвийской ССР и бюджету государственного социального страхования и выплату пособий матерям и воспитание и обучение детей.....	I40
Бюджет времени женщин-рабочих и служащих промышленности и колхозниц.....	I41
Совокупный доход семьи рабочего и служащего и его использование.....	I43

Распределение численности рабочих и служащих по размерам заработной платы.....	I44
Совокупный доход семьи колхозника и его использование.....	I45
Средний размер месячной пенсии пенсионеров, состоящих на учете в органах социального обеспечения.....	I46
Распределение пенсионеров по размеру назначенных пенсий в 1987 г.	I47
Средние розничные цены отдельных товаров культурно-бытового назначения.....	I48
Средние цены покупки продуктов питания в государственной и кооперативной торговле.....	I49
Индексы средних цен покупки населением продуктов питания, отдельных видов непродовольственных товаров и алкогольных напитков.....	I50

Здравоохранение женщин и детей

Численность врачей и среднего медицинского персонала, обслуживающих учреждения охраны материнства и детства.....	I51
Число женских консультаций, детских поликлиник и амбулаторий.....	I51
Число коек для лечения женщин и детей.....	I52
Основные показатели по родовспоможению.....	I53
Число абортс.....	I54
Число абортс по союзным республикам.....	I55
Среднее число случаев временной нетрудоспособности из-за отдельных женских заболеваний.....	I56
Среднее число календарных дней временной нетрудоспособности из-за отдельных женских заболеваний.....	I56
Численность больных женщин с диагнозом злокачественного новообразования, установленным впервые, по отдельным локализациям в 1988 г.....	I57
Заболеваемость женщин алкоголизмом в 1988 г.....	I58
Заболеваемость венерическими болезнями.....	I59

Заболееаемость венерическими болезнями по союзным республикам.....I60

Число случаев изнасилования.....I60

Показатели рождаемости и смертности

Число родившихся.....I61

Общие коэффициенты рождаемости.....I61

Общие коэффициенты рождаемости по союзным республикам.....I62

Общие коэффициенты рождаемости по отдельным странам.....I63

Распределение родившихся по очередности рождения и возрасту матери в 1988 г.....I65

Распределение всех женщин по числу рожденных детей в 1979 г.....I66

Удельный вес детей, рожденных женщинами, не состоящими в зарегистрированном браке.....I66

Удельный вес детей, рожденных женщинами, не состоящими в зарегистрированном браке, по союзным республикам.....I67

Число детей, рожденных живыми и мертвыми.....I67

Число детей, рожденных ранее срока, по союзным республикам.....I68

Смертность женщин и мужчин по возрастным группам.....I69

Смертность женщин и мужчин по причинам смерти в 1988 г.....I70

Число женщин, умерших от туберкулезных заболеваний, по возрастным группам.....I71

Число умерших женщин от злокачественных новообразований по возрастным группам.....I72

Распределение числа самоубийств женщин и мужчин по возрасту в 1988 г.....I73

Смертность женщин от убийств.....I74

Младенческая смертность.....I74

Младенческая смертность по причинам смерти.....	I75
Коэффициенты младенческой смертности по союзным республикам.....	I76
Младенческая смертность по отдельным странам.....	I77
Число умерших в перинатальный период.....	I78
Коэффициенты перинатальной смертности по союзным республикам.....	I79
Ожидаемая продолжительность жизни женщин и мужчин при рождении.....	I81
Ожидаемая продолжительность жизни женщин и мужчин при рождении по союзным республикам.....	I82
Ожидаемая продолжительность жизни женщин и мужчин при рождении в отдельных странах.....	I83
Число женщин и мужчин, доживавших до определенного возраста, из 100000 родившихся за 1986-1987 гг.....	I84
Ожидаемая продолжительность жизни для женщин и мужчин, достигших определенного возраста, за 1986-1987 гг.	I85

Женщины в народном хозяйстве

Распределение женщин по общественным группам.....	I86
Распределение женщин по источникам средств существования в 1979 г.	I87
Процент женщин, занятых физическим и умственным трудом.....	I88
Численность женщин-рабочих, занятых механизированным и ручным трудом, в 1985 г.	I89
Среднегодовая численность женщин-рабочих и служащих в народном хозяйстве.....	I90
Процент женщин в среднегодовой численности рабочих и служащих по союзным республикам.....	I91
Процент женщин в общей численности рабочих и служащих по отдельным странам.....	I92
Процент женщин в среднегодовой численности рабочих и служащих по отдельным отраслям народного хозяйства.....	I93

Процент женщин в общей численности рабочих по отдельным отраслям промышленности.....	194
--	-----

Уровень образования женщин

Численность женщин, имеющих высшее и среднее образование.....	195
Уровень образования женщин и мужчин.....	196
Уровень образования женщин по союзным республикам.....	197
Уровень образования женщин, занятых в народном хозяйстве, по союзным республикам.....	198
Процент девочек в составе учащихся дневных общеобразовательных школ.....	199
Процент женщин в составе учащихся высших и средних специальных учебных заведений.....	199
Процент женщин в составе учащихся высших и средних специальных учебных заведений на начало 1988/89 учебного года.....	200
Процент женщин в составе студентов высших учебных заведений.....	201

Женщины-специалисты и руководители

Численность женщин-специалистов с высшим и средним специальным образованием, занятых в народном хозяйстве.....	202
Процент женщин в общей численности специалистов с высшим и средним специальным образованием, занятых в народном хозяйстве, по союзным республикам.....	202
Численность женщин-специалистов с высшим образованием, занятых в народном хозяйстве по специальностям.....	203
Численность женщин-специалистов со средним специальным образованием, занятых в народном хозяйстве, по специальностям.....	204
Распределение численности женщин-специалистов с высшим и средним специальным образованием по отраслям народного хозяйства на 15 ноября 1987 г.....	205
Численность женщин-научных работников.....	207

Численность женщин-научных работников по союзным республикам на конец 1987 г.	208
Численность женщин-аспирантов.....	209
Численность женщин - врачей всех специальностей.....	209
Численность женщин - учителей дневных общеобразовательных школ.....	210

Участие женщин в органах народной власти, управлении производством и общественной жизни

Численность женщин-народных депутатов СССР, депутатов Верховного Совета Латвийской ССР и местных Советов народных депутатов.....	211
Численность женщин, избранных в профсоюзные органы.....	212
Численность женщин-народных судей и народных заседателей районных(городских) народных судов, избранных в 1987 г.	214
Процент женщин в общей численности, руководящих работников и работников, занимающих должности специалистов промышленных предприятий и подрядных строительных организаций, по отдельным должностям.....	215

LATVIJAS SIEVIETES

Isa statistisko datu krājums
Latviešu un krievu valodā

Atbildīgais par izdevumu R. NADZIŅŠ

Краткий статистический сборник
На латышском и русском языках
Ответственный за выпуск Р. НАДСИНЫШ

Parakrēts iesniegšanai 25.09.89. RT-FOIS16
Pasūtījums Nr. 5323 Papīrs Nr. 3
60x84/16 iespaid., 14,4uzsk.izdevm.1.9,4
Netiens 450 ska. Bezmaksas.

LATVIJAS PSR VALSTS STATISTIKAS KOMITEJA
Rīga, 226301, Lāčplāša iela 1.

Iespiests ar Latvijas PSR Valsts statistikas komitejas
GSC rotaprintu, Rīgā, 226050, Krāsu iela 4

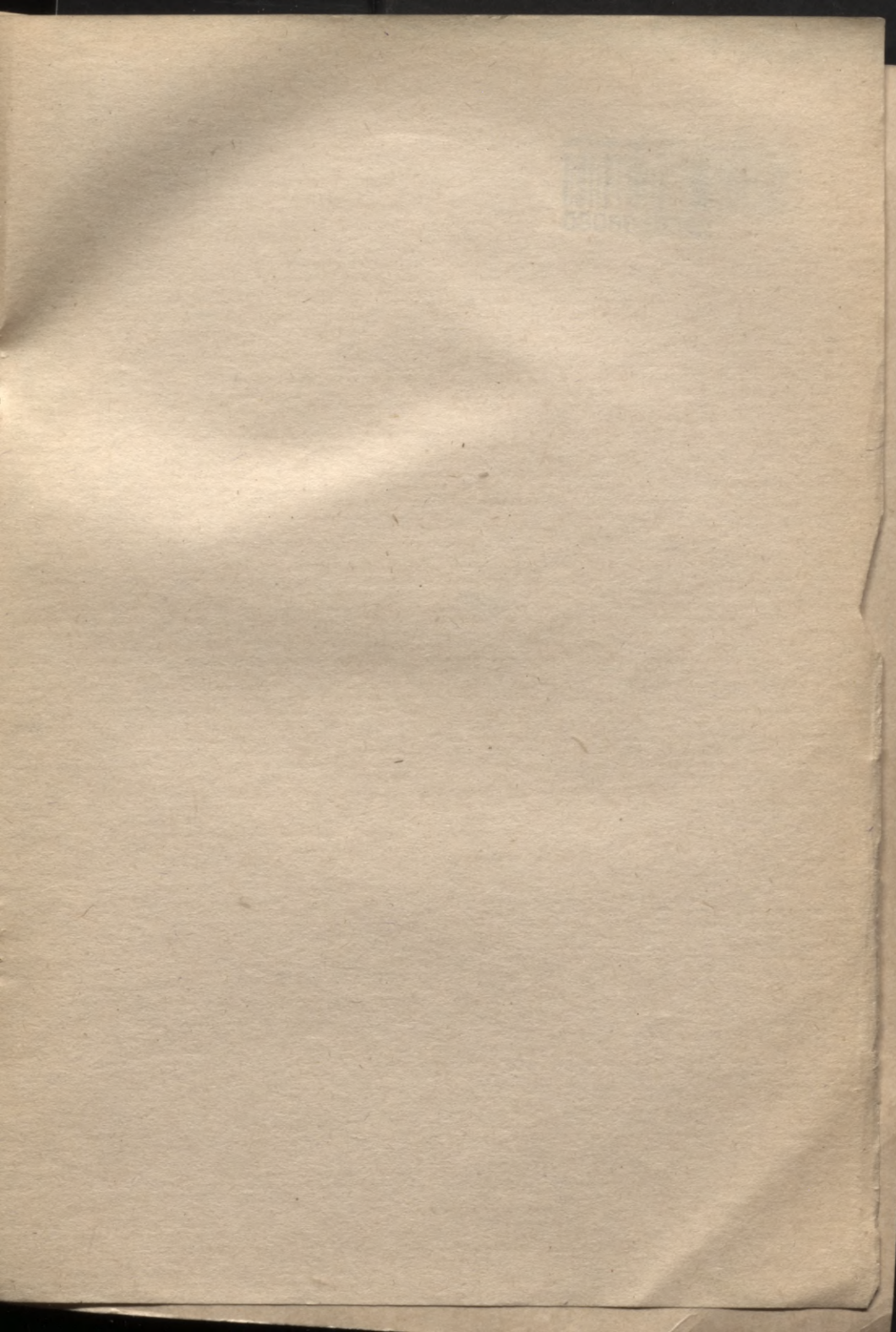

LATVIJAS NACIONĀLA BIBLIOTEKA



0305033552

Решено

[0,50]

Kontroleksemplars