

Apstiprināts

Aizputes novada domes

2014.gada 26.jūnija sēdē (protokola Nr.7,28.§

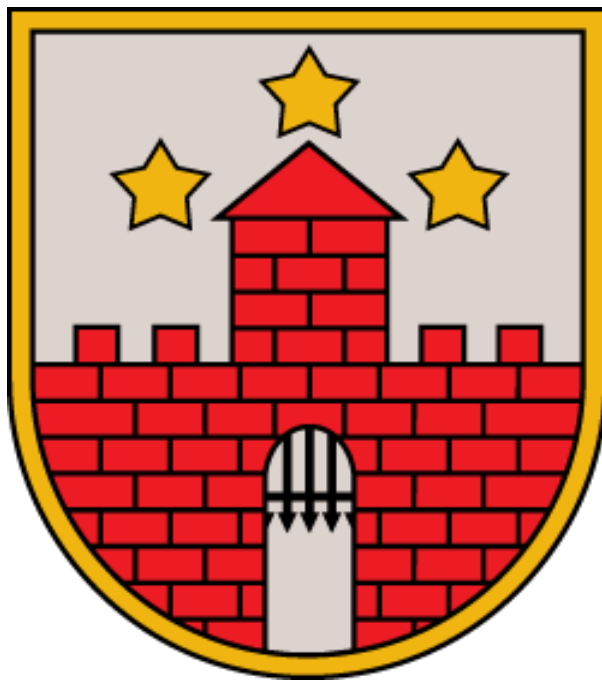

AIZPUTES NOVADA PAŠVALDĪBAS

PUBLISKAIS PĀRSKATS

par 2013.gadu

Saturs

Vadības ziņojums	
1. Aizputes novada domes pamatinformācija	
1.1. Pašvaldības raksturojums.....	
1.1.1. Teritorijas sadalījums.....	
1.1.2. Iedzīvotāji.....	
1.2. Aizputes novada juridiskais statuss, izveidošanas gads un struktūra.....	
1.3. Aizputes novada domes padotībā esošās iestādes.....	
1.4. Informācija par pašvaldības kapitālsabiedrībām.....	
2. Aizputes novada domes struktūrvienību darbības rezultāti	
2.1. Pārskata gada prioritārie uzdevumi	
2.2. Padotībā esošo struktūrvienību un iestāžu darbības rezultāti pārskata gadā..	
2.2.1. Kultūra	
2.2.2. Sports	
2.2.3. Izglītība	
2.2.4. Attīstības un plānošanas nodaļa, projekti un to īstenošanas rezultāti 2012., 2013.gadā	
2.2.5. Dzimtsarakstu nodaļa	
2.2.6. Sociālais dienests	
2.2.7. Bāriņtiesu darbs 2013. gadā salīdzinājumā ar 2012.gadu.....	
2.2.8. Būvvaldē izskatīti un iesniegti dokumenti 2013.gadā. Salīdzinājums ar 2012.gadu...	
2.2.9. Sabiedriskā kārtība un drošība	
3. Budžeta informācija	
3.1. Pamatbudžeta ieņēmumi 2013. gadā	
3.2. Pamatbudžeta izdevumi 2013. gadā	
3.3. Speciālā budžeta ieņēmumi un izdevumi 2013. gadā	
3.4. Ziedojumi un dāvinājumi 2013.gadā.....	
3.5. Ilgtermiņa finanšu ieguldījumi	
3.6. Pārskats par aizņēmumiem 2013.gadā.....	
3.7. Nekustamā īpašuma sadalījums pa lietošanas mērķu grupām.....	
3.8. Veiktie iepirkumi 2012., 2013.gadā	
4. Personāls	
5. Komunikācija ar sabiedrību	
6. Plāni nākamajam gadam	
7. Sadarbības partneri un starptautiskā sadarbība	
8. Sadarbība ar nevalstisko sektoru.....	

Pielikumi:

1. Aizputes novada kopēja administratīvā struktūrshēma.
2. Lēmums par Aizputes novada pašvaldības 2013.gada bilances apstiprināšanu.
3. Zvērināta revidenta ziņojums par Aizputes novada pašvaldības 2013.gada pārskatu.

Cienījamie Aizputes novada pašvaldības publiskā pārskata lasītāji!



2013.gads bija pašvaldību vēlēšanu gads. 1.jūnijā Aizputes novadā no trīs deputātu kandidātu sarakstiem ievēlēja piecpadsmi deputātus: 9 no ZZS, 4 no „Nacionālā apvienība „Visu Latvijai!”- „Tēvzemei un brīvībai/LNNK”” un 2 no „Vienotības”. Deviņi ievēlētie deputāti strādāja arī iepriekšējā sasaukumā, bet

seši novada domē ievēlēti pirmoreiz. Šāda pēctecība deva iespēju ātri orientēties veicamo darbu turpināšanai.

Jaunā dome savā darbā ievēro trīs Aizputes novada attīstībai paredzētos dokumentus: „Aizputes novada Attīstības programma 2012. – 2018. gadam”, „Aizputes novada teritorijas plānojums 2012. – 2023. gadam”, kā arī un „Aizputes novada ilgtspējīgas attīstības stratēģija 2012.-2030.gadam”. Tas nodrošina Aizputes novada teritorijas attīstības plānošanas virzību un kapacitāti, kā arī vietējā līmeņa teritorijas attīstības plānošanas procesu.

2013.gada 30.janvārī apstiprinātais 2013.gada pašvaldības budžets paredzēja nodrošināt iespēju robežās līdzekļus izglītībai, sociālai aizsardzībai un veselības aprūpes pasākumiem, pašvaldības teritoriju, mājokļu un citas esošās infrastruktūras apsaimniekošanai, uzturēšanai un saglabāšanai, kultūras un sporta pasākumu norisei, sabiedriskās kārtības un drošības nodrošināšanai un vispārējo valdības dienestu uzturēšanai, kā arī plānošanas dokumentos paredzēto mērķu daļējai vai pilnīgai sasniegšanai.

Galvenie darbības virzieni 2013.gadā bija saistīti ar augstāk minēto darbības jomu veiksmīgu pastāvēšanu un attīstību. Pabeidzām arī uzsāktos un uzsākām jaunus projektus ar Eiropas Savienības fondu atbalstu. Sadarbojāmies ar nevalstiskajām organizācijām un sadraudzības partneriem ārzemēs. Iesaistījāmies uzņēmēju iniciatīvas atbalstīšanā tieši un cenšamies nodrošināt informāciju par pieejamajām attīstības iespējām un finansu līdzekļiem gan pilsētas, gan lauku uzņēmējiem novada mājas lapā.

Aizputes novada domes priekšsēdētājs
Aivars Šilis

1. Aizputes novada domes pamatinformācija

1.1. Pašvaldības raksturojums

Aizputes novads ir pašvaldība Kurzemes vidienē, kuras administratīvā teritorija ietilpst Kurzemes plānošanas reģionā.



Aizputes pilsēta, novada administratīvais centrs, atrodas novada centrā, 186 km uz rietumiem no Rīgas. To šķērso autoceļš P112 Kuldīga – Aizpute – Līči, kurš Aizputi un pagastus savieno ar 50 km attālo Liepāju un 38 km attālo Kuldīgu, P115 Aizpute – Kalvene, kurš novada centru savieno ar 17 km attālo šoseju A9 Rīga – Liepāja un P117 Aizpute – Skrunda, kurš 28 km attālo Aizputes pilsētu savieno ar šoseju A9 Rīga – Liepāja pie Skrundas.

Pilsētas teritorija robežojas ar Aizputes pagastu rietumos, ar Lažas pagastu ziemeļos un dienvidos un Kazdangas pagastu austrumos. Aizputes pilsētai nav robeža ar Kalvenes un Cīravas pagastiem.

Aizputes pilsēta un pagasti ir izvietojušies Rietumkursas augstienes Bandavas pauguraines ziemeļrietumu malā un Apriķu līdzenumā Tebras upes krastos.

Pakalpojumu centri atrodas pagastu centros Rokasbirzs, Cīravas, Kalvenes, Kazdangas un Apriķu ciemos.

Citi nozīmīgākie novada ciemi:

- Kūdra – Aizputes pagasts;
- Dzērvenieki – Cīravas pagasts;
- Kalvenes stacija – Kalvenes pagasts;
- Bojas; Rokaiži; Tebras – Kazdangas pagasts;
- Padure; Štakeldanga – Lažas pagasts.

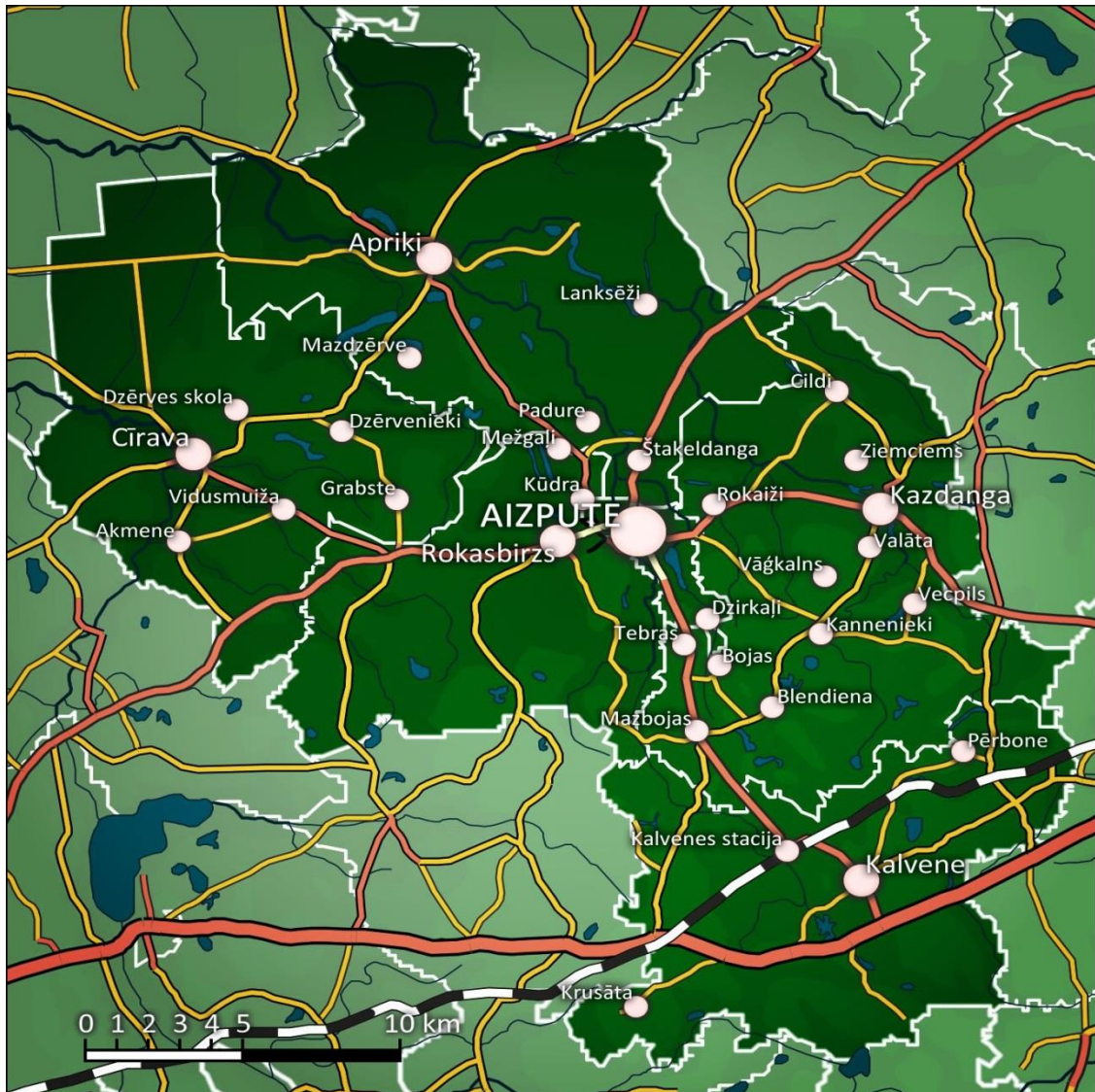

1.1.1. Teritorijas sadalījums

Aizputes novada platība ir 640,2 km² un to veido sešas teritoriālās vienības: Aizputes pilsēta; Aizputes pagasts; Cīravas pagasts; Kalvenes pagasts; Kazdangas pagasts; Lažas pagasts.

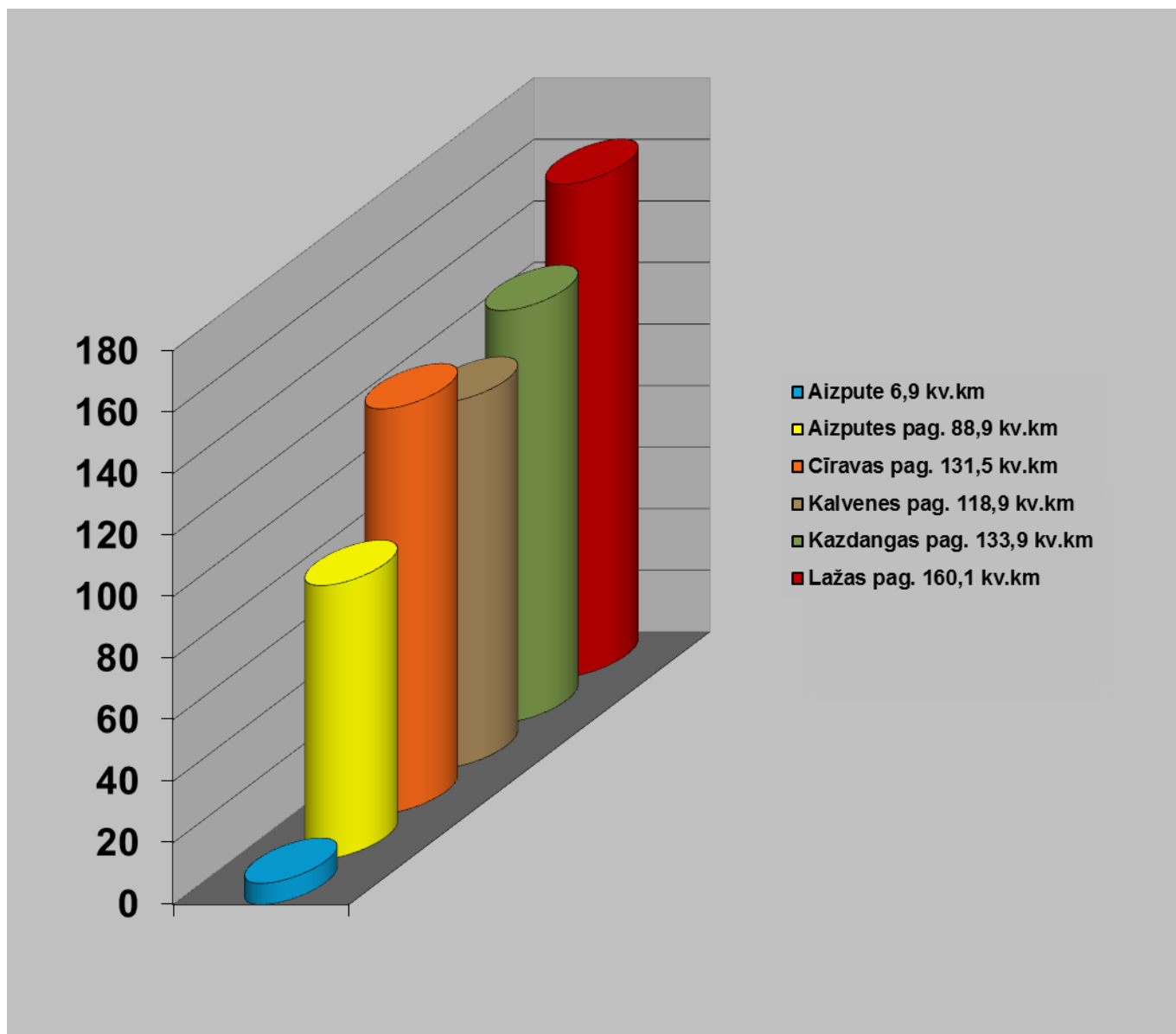

Aizputes novadā lielāko daļu teritorijas, apmēram, vienādās daļās aizņem lauksaimniecībā izmantojamā zeme un mežu masīvi, purvi aizņem 2,1% teritorijas un 12,3% ir pārējā teritorija.

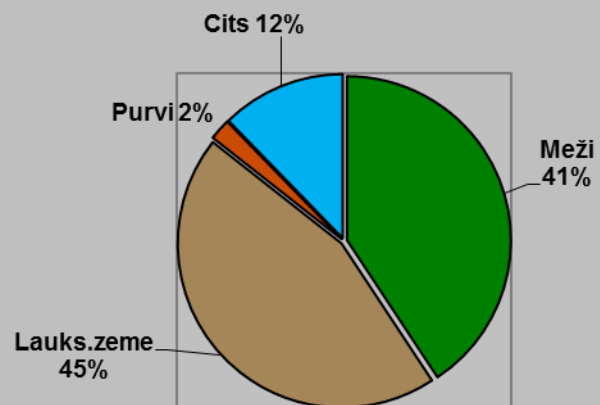

1.1.2. Iedzīvotāji

Pēc iedzīvotāju skaita, salīdzinājumā ar kaimiņu pašvaldībām, Aizputes novads ir otrs lielākais aiz Kuldīgas novada, savukārt pēc iedzīvotāju blīvuma – visblīvāk apdzīvotais. Aizputes novadā dzīvo 9940 iedzīvotāji (01.07.2013.), iedzīvotāju blīvums ir 15,5 iedzīvotāji uz kvadrātkilometru. Iedzīvotāju skaits un iedzīvotāju skaita blīvums novadā no 01.07.2012. līdz 01.07.2013. ir samazinājies gan Aizputes pilsētā, gan pagastos.

Teritorijas	Iedzīvotāju skaits 01.07.2012.	Iedzīvotāju skaits 01.07.2013.	Iedzīvotāju skaita izmaiņas %	Iedzīvotāju blīvums 01.07.2013.
Aizputes pilsēta	4954	4852	2	703
Aizputes pagasts	989	970	1,9	10,9
Cīravas pagasts	1283	1280	0,2	9,7
Kalvenes pagasts	801	790	1,4	6,6
Kazdangas pagasts	1437	1410	0,5	10,5
Lažas pagasts	639	638	0,2	4
Aizputes novads	10103	9940	1,0	15,5

Aizputes novada iedzīvotāju skaita salīdzinājums diagrammā Aizputē un pagastos.

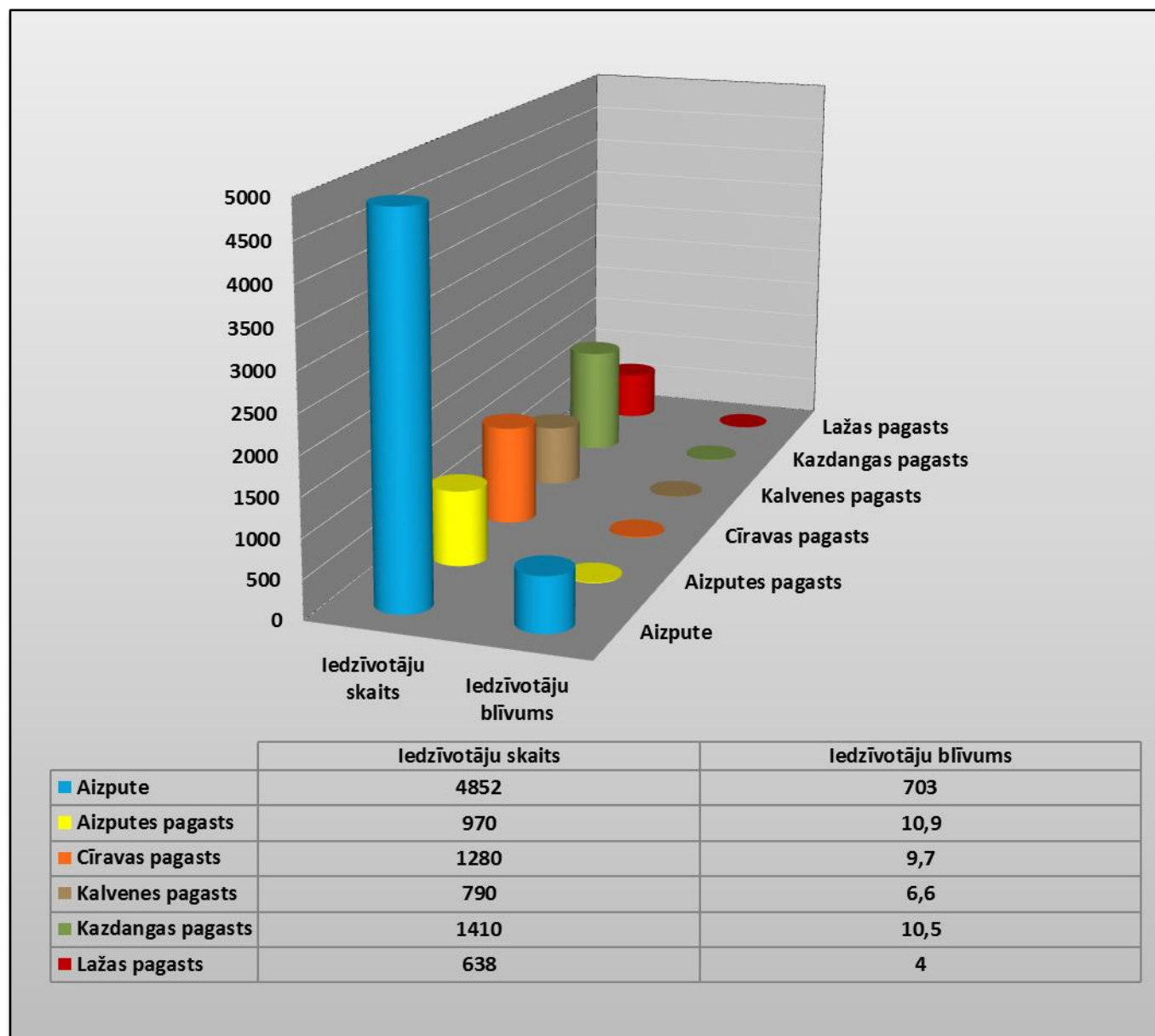

Aizputes novadā visvairāk dzīvo latvieši. Iedzīvotāju skaitu pēc nacionālā sastāva (01.01.2014.) var redzēt sekojošā diagrammā:

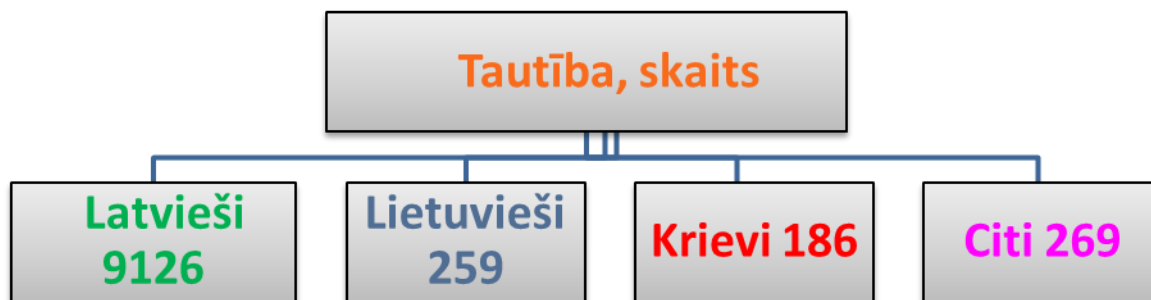

1.2. Aizputes novada juridiskais statuss, izveidošanas gads un struktūra

Aizputes novada pašvaldība dibināta, īstenojot Latvijas Republikā administratīvi teritoriālo reformu, 2009.gada 1.jūlijā. Novadā apvienotas sešas bijušās Liepājas rajona administratīvās vienības: Aizputes pilsēta, Aizputes, Cīravas, Kalvenes, Kazdangas un Lažas pagasti.

Novada administratīvais centrs ir Aizputē, kura atrodas novada centrā. Pakalpojumu centri ārpus Aizputes ir [Rokasbirzs](#), [Cīravas](#), [Kalvenes](#), [Kazdangas](#) un [Apriķu](#) ciemos. Arī pēc 2013.gada pašvaldības vēlēšanām novada struktūra nav mainījies.

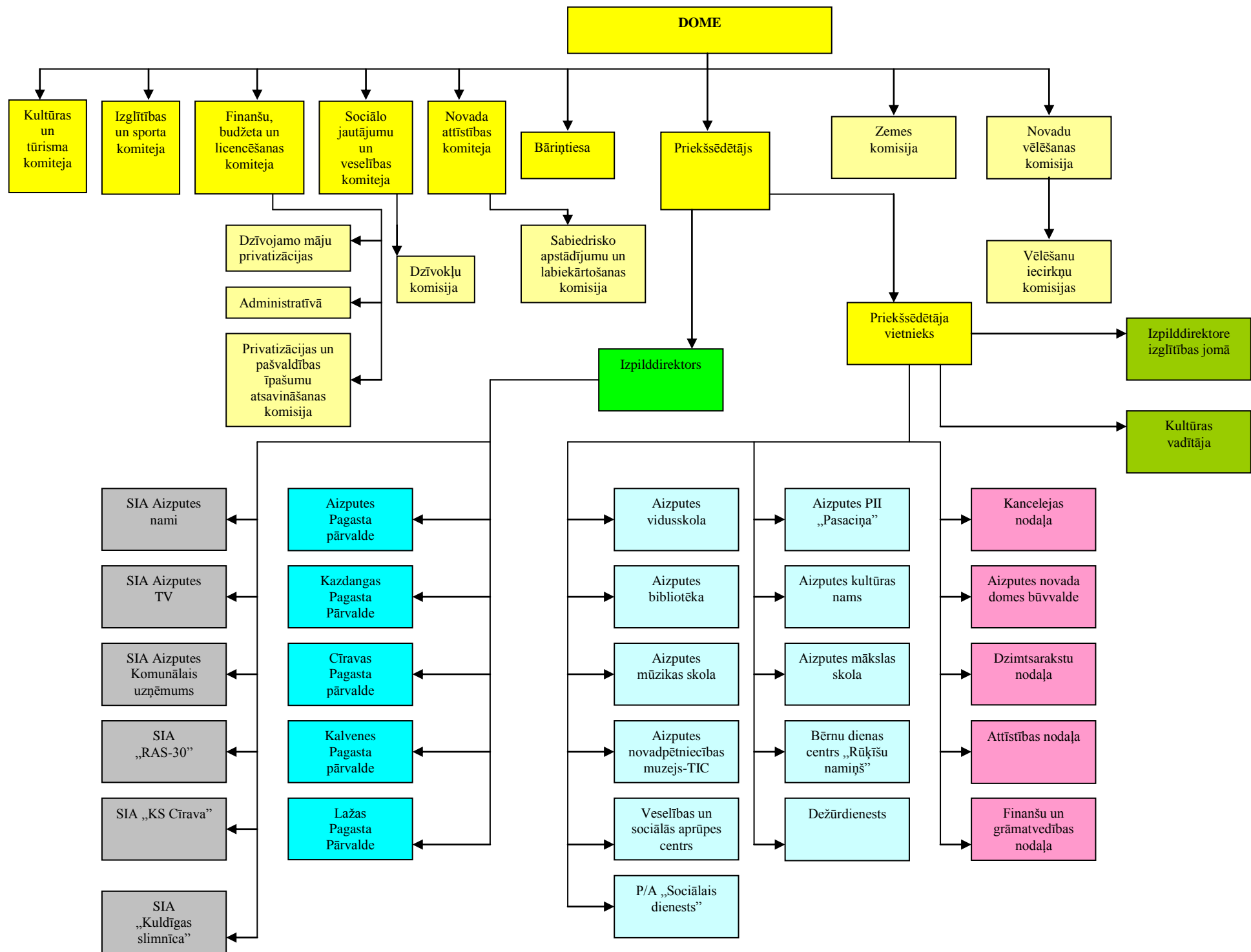

1.3. Aizputes novada domes padotībā esošās iestādes

Aizputes novada pašvaldības dome ir izveidojusi šādas iestādes un struktūrvienības:

Nr.p.k.	Iestādes nosaukums	Struktūrvienības nosaukums
1.	Aizputes novada dome	Aizputes novada dzimtsarakstu nodaļa
2.	Aizputes vidusskola	Bērnu dienas centrs „Rūķīšu namiņš”
3.	Aizputes pirmsskolas izglītības iestāde „Pasaciņa”	Kazdangas pagasta kultūras, tūrisma informācijas un izglītības centrs
4.	Aizputes pilsētas bibliotēka	Dežūrdienests
5.	Aizputes pilsētas kultūras nams	Aizputes novada būvvalde
6.	Aizputes Mūzikas skola	Aizputes pagasta bibliotēka
7.	Aizputes Mākslas skola	Kazdangas pagasta bibliotēka
8.	Aizputes novadpētniecības muzejs – tūrisma informācijas centrs	Kazdangas muzejs
9.	Aizputes veselības un sociālās aprūpes centrs	Kazdangas ambulance
10.	Aizputes pagasta pārvalde	Kazdangas komunālā pārvalde
11.	Aizputes pagasta pamatskola	Cīravas pagasta bibliotēka
12.	Kazdangas pagasta pārvalde	Cīravas pagasta kultūras nams
13.	Māteru Jura Kazdangas pamatskola	Cīravas muzejs
14.	Kazdangas pirmsskolas izglītības iestāde „Ezītis	Cīravas pagasta ambulance
15.	Cīravas pagasta pārvalde	Kalvenes pagasta bibliotēka
16.	Dzērves pamatskola	Kalvenes pagasta kultūras nams
17.	Cīravas pirmsskolas izglītības iestāde „Pīlādžītis	Kalvenes pagasta feldšeru, vecmāšu punkts
18.	Kalvenes pagasta pārvalde	Apriķu bibliotēka
19.	Kalvenes pamatskola	Lažas pagasta Tautas nams
20.	Lažas pagasta pārvalde	Apriķu muzejs
21.	Apriķu pamatskola	Lažas feldšeru punkts
22.	Lažas speciālā internātpamatskola	
23.	Aizputes novada Skolēnu jaunrades centrs	
24.	Aizputes novada Neklātienes vidusskola	
25.	Pašvaldības aģentūra „Sociālais dienests”	
26.	Aizputes pilsētas bāriņtiesa	
27.	Kazdangas bāriņtiesa	
28.	Cīravas bāriņtiesa	
29.	Kalvenes bāriņtiesa	
30.	Aizputes novada sporta centrs „Lejaskurzeme”	

1.4. Informācija par pašvaldības kapitālsabiedrībām

Aizputes novada pašvaldība ir kapitāldaļu turētāja šādās kapitālsabiedrībās:

Nr.p.k.	Sabiedrības nosaukums	Reģ.nr.	Adrese	Kapitāldaļu apjoms
1.	SIA „Aizputes nami”	42103002652	Atmodas ielā 31, Aizputē	100%
2.	SIA „Aizputes TV”	42103002686	Jelgavas ielā 26, Aizputē	100%
3.	SIA „Aizputes komunālais uzņēmums”	41203001430	Kalvenes ielā 2, Aizputē	100%
4.	SIA „Kuldīgas slimnīca”	50003197651	Aizputes ielā 22, Kuldīgā	197382 kapitāldaļas, nominālvērtība LVL 1.-
5.	SIA „RAS-30”	42103021818	Graudu ielā 27, Liepājā	2996 kapitāldaļas, nominālvērtība LVL 10.-
6.	SIA „KS Cīrava”	42103048198	„Gaismas”, Cīravas pagasts	100%
7.	SIA „Pansionāts Rokaīži”	42103018367	„Rokaīži”, Kazdangas pagasts	93139 kapitāldaļas

2. Aizputes novada domes struktūrvienību darbības rezultāti

2.1. Pārskata gada prioritārie uzdevumi

2013.gadā Aizputes novada pašvaldība savā darbā ir vadījusies pēc 2012.gadā apstiprinātiem trīs dokumentiem: „Aizputes novada Attīstības programmas 2012. – 2018. gadam”, „Aizputes novada teritorijas plānojuma 2012. – 2023. gadam” un „Aizputes novada ilgtspējīgas attīstības stratēģija 2012.-2030.gadam”. Aizputes novada domes projekta „Aizputes novada Attīstības programmas un Teritorijas plānojuma dokumentu izstrāde” mērķis bija sagatavot Aizputes novada Attīstības programmu septiņu gadu periodam 2012. – 2018.gadam un Aizputes novada Teritorijas plānojumu 2012. – 2023.gadam. Šie dokumenti nodrošina Aizputes novada teritorijas attīstības plānošanas virzību, kā arī vietējā līmeņa teritorijas attīstības plānošanas procesu, dod iespēju piedalīties Eiropas Savienības (ES) piedāvāto iespēju izmantošanā novada vajadzībām.

Aizputes novada pašvaldības budžets 2013.gadam apstiprināts ar domes lēmumu 2013.gada 30.janvārī. 2013.gadā tika īstenotas budžeta programmas dažādās jomās, lai nodrošinātu kvalitatīvu pakalpojumu sniegšana novada iedzīvotājiem un viņu labklājības celšanu budžetā pieejamo resursu ietvaros. Te jāmin projekti izglītības, sociālās un veselības aizsardzības pasākumiem, kā arī esošās infrastruktūras uzlabošanai un jaunas būvēšanai. Svarīgu vietu domes darbībā ieņēma atbalsts uzņēmējdarbības veicināšanai novadā, it sevišķi sadarbība ar AS „Latvijas Finieris”. Par izglītības, veselības, kultūras, sociālās aizsardzības pasākumu detalizētu budžeta finansēšanu un izlietojumu aprakstīts 3.nodaļā.

Arī 2013.gadā turpinājās projekti iedzīvotāju nodrošināšanai ar kvalitatīvu dzeramo ūdeni Kazdangas un Kalvenes pagastos, uzlabojām ielu infrastruktūru, izmantojot, kur iespējams, Eiropas Savienības fondu finanšu līdzekļus, pašvaldības un valsts līdzfinansējumu. Nodrošinājām ēku uzturēšanai nepieciešamās izmaksas, piemēram, Aizputes sporta hallei. Izmantojot Eiropas Zivju fonda līdzekļus un pašvaldības līdzfinansējumu, Kazdangas un Lažas pagastos uzlabojām uzņēmējdarbības vidi.

Sadarbībā ar Nodarbinātības valsts aģentūru organizējam pagaidu sabiedriskos darbus, lai nodrošinātu darba vietas bezdarbniekiem.

Galvenie projektu realizācijas virzieni 2013.gadā ir līdzīgi kā 2012.gadā, jo Aizputes pilsētas infrastruktūra ir neatbilstoša šodienas transporta plūsmai, kā arī ļoti sliktā stāvoklī ir pilsētas koka dzīvojamo māju fonds, atsevišķās jomās arī pagastu infrastruktūras sakārtošanai nepieciešami lieli finanšu ieguldījumi:

- **Ūdenssaimniecības sakārtošana**
 - Ūdenssaimniecības infrastruktūras attīstība Aizputes novada Kalvenes ciemā; 2011.-2013.;
 - Ūdenssaimniecības infrastruktūras attīstība Aizputes novada Kazdangas pagasta Kazdangas ciemā; 2012.-2013.;
 - Aizputes novada vietējā ģeodēziskā tīkla punktu apsekošana un apsekošanas pārskata sagatavošana.
- **Ielu infrastruktūras sakārtošana**
 - Kalvenes ielas rekonstrukcija Aizputē, Aizputes novadā; 2012.- 2013.;
 - Zvaigžņu ielas rekonstrukcija no Lažas ielas līdz Brīvzemnieku bulvārim Aizputē.
- **Sociālo un ārstniecības pakalpojumu uzlabošana**
 - Redzes lauka analizatora iegāde Aizputes novada domes iestādes „Aizputes veselības un sociālās aprūpes centrs” vajadzībām;
 - Fasādes vienkāršotā renovācija, Atmodas iela 17, Aizpute.
- **Izglītības infrastruktūras uzlabošana**
 - Aizputes vidusskolas atsevišķu telpu remonts;
 - Remontdarbi PII „Pasaciņa” Zvaigžņu iela 6, Aizpute;
 - Mēbeļu iegāde Aizputes PII "Pasaciņa";
 - Krēslu iegāde Aizputes vidusskolas aktu zālei.
- **Izglītības iestāžu piedāvājuma dažādošana un tehnoloģiju papildināšana**
 - Atbalsta pasākumu īstenošana Aizputes novada skolās sociālās atstumtības riskam pakļauto jauniešu integrācijai izglītībā, darba prasmju attīstībai un sociālajai iekļaušanai; 2012.-2014.;
 - Skolēnu autobusa piegāde Cīravas pagasta pārvaldei.
- **Uzņēmēju atbalstošo infrastruktūru pilnveidošana un pagaidu darba vietu nodrošināšana**
 - Infrastruktūras izveide, lai piekļūtu akvakultūras uzņēmumiem Kazdangā; 2012.-2013.;
 - Piekļuves nodrošinājums akvakultūras saimniecībām Apriķos; 2012.-2014.;
 - Algotie pagaidu sabiedriskie darbi pašvaldībās; 2012.-2014.
- **Sporta, atpūtas un tūrisma infrastruktūras sakārtošana**
 - Ēku rekonstrukcija Aizputes novada pasvaldības sociālo, mūžizglītības pakalpojumu un tūrisma informācijas funkciju attīstībai”; 2012.-2013.;
 - Aktīvās atpūtas vietas izveidošana un aprīkošana pie Lažas ūdenskrātuves Aizputē; 2012.-2014.;
 - Ūdenstūrisms ka dabas aktīvā tūrisma elements Latvijā un Igaunijā; 2012.-2014.;
 - Veselīgas atpūtas infrastruktūras izveide un teritorijas labiekārtošana Cīravā – otrā kārtā;
 - Āra sporta laukuma izveide Kūdras ciema teritorijā Aizputes pagasta iedzīvotājiem; 2013.-2014.;
 - Ceļa dzirnezers-skolotāju māja rekonstrukcija, autostāvvietas izveide, veloceliņa uz grotu izveide ELFLA.

2.2. Padotībā esošo struktūrvienību un iestāžu darbības rezultāti pārskata gadā

Dokumentu aprīte Aizputes novada domē un pagastu pārvaldēs 2013.gadā salīdzinājumā ar 2012.gadu:

Iestādes nosaukums	Dokumenta veids					
	Saņemtie		Nosūtītie		Izsniegtie	
	2012.	2013.	2012.	2013.	2012.	2013.
Aizputes novada dome	2548	2827	893	887	1342	955
Aizputes pagasta pārvalde	65	95	129	124	51	53
Cīravas pagasta pārvalde	110	151	31	60	100	92
Kalvenes pagasta pārvalde	269	211	205	217	91	70
Kazdangas pagasta pārvalde	429	541	298	258	106	183
Lažas pagasta pārvalde	34	110	540	448	-	43
Kopā	3455		838		1690	

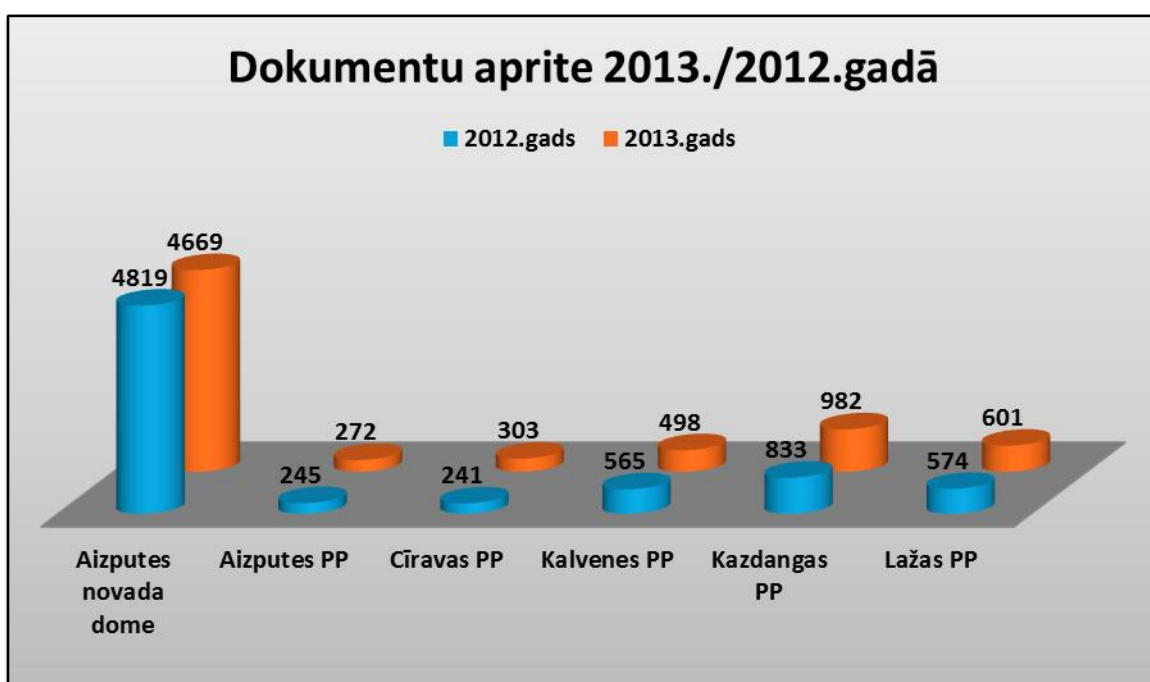

2.2.1. Kultūra

Aizputes novada kultūras dzīves uzdevums ir saglabāt esošās un attīstīt jaunas kultūras tradīcijas, kā arī aktīvi iesaistīt Aizputes novada iedzīvotājus kultūras pasākumu norisēs. Svarīga ir pašdarbības kolektīvu atbalstīšana, jo šie kolektīvi pārstāv Aizputes novada vārdu gan Latvijas, gan starptautiskā mērogā. Būtiski ir pilnveidot kultūras pakalpojumus un novada iedzīvotāju radošās iespējas, tas veicinās kultūras pakalpojumu sniedzēju saikni ar mērķauditoriju. Ir nepieciešams turpināt pilnveidot un veidot daudzveidīgu, plašu un atraktīvu kultūras pakalpojuma klāstu Aizputes novadā, kurš atbilstu gan novada iedzīvotāju, gan novada viesu prasībām.

Mums kopīgi ir jāapzin un jāsaglabā novada kultūrvēsturiskās vērtības, jāveicina to iekļaušanu mūsdienu apritē, jāpalielina kultūras nozares ieguldījumu Aizputes novada ekonomiskajā izaugsmē, kā arī sevišķa uzmanība jāpievērš kultūras tūrisma un radošo industriju attīstībai.

XXV Vispārējos latviešu Dziesmu un XV Deju svētkos piedalījās 8 Aizputes novada amatiermākslas kolektīvi ar 192 Dziesmu un Deju svētku dalībniekiem.

Mēs varam būt lepnī, jo mūsu novads tika bagātīgi pārstāvēts svētkos. Tas tikai liecina par to, ka kultūras vide Aizputes novadā ir aktīva.

Aizputes novadā 2013. gadā darbojās 28 kultūras iestādes, kuras tiek finansētas no pašvaldības budžeta :

8 kultūras iestādes -

- Aizputes Kultūras nams, Aizputes pagasta Saieta nams, Apriķu Tautas nams, Cīravas kultūras nams, Dzērves Saieta nams, Kalvenes kultūras nams, Kazdangas kultūras centrs, Kazdangas Saieta nams.

4 muzeji –

- Aizputes Novadpētniecības muzejs, Apriķu muzejs, Kazdangas pils muzejs, Cīravas senlietu krātuve.

pieejamas 6 bibliotēkas –

- Aizputes pilsētas bibliotēka, Aizputes pagasta bibliotēka, Apriķu bibliotēka, Cīravas bibliotēka, Kazdangas bibliotēka, Kalvenes bibliotēka.

Kopējais darbinieku skaits 45, no kuriem 14 ir tehniskie darbinieki.

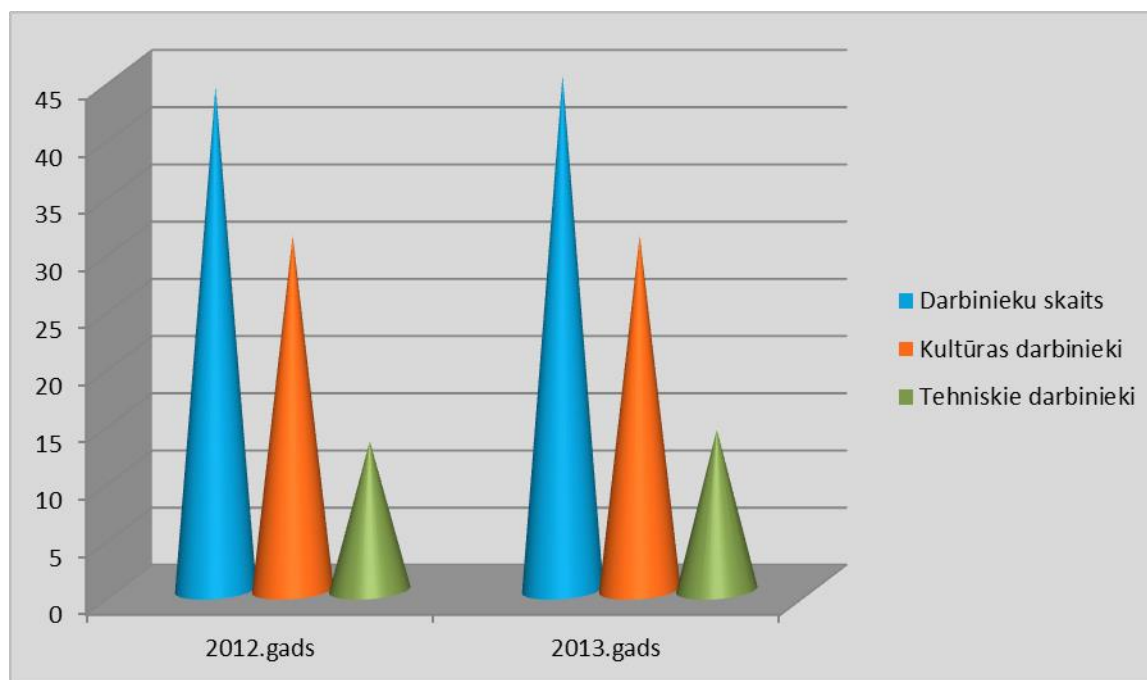

Novadā darbojās 38 amatiermākslas kolektīvi, iesaistot tajos 558 dalībniekus. No tiem 13 kolektīvi ir bērnu kolektīvi, kuros darbojas 174 dalībnieki, 25 - pieaugušo kolektīvi, kuros dalībnieku skaits ir 384 dalībnieki.

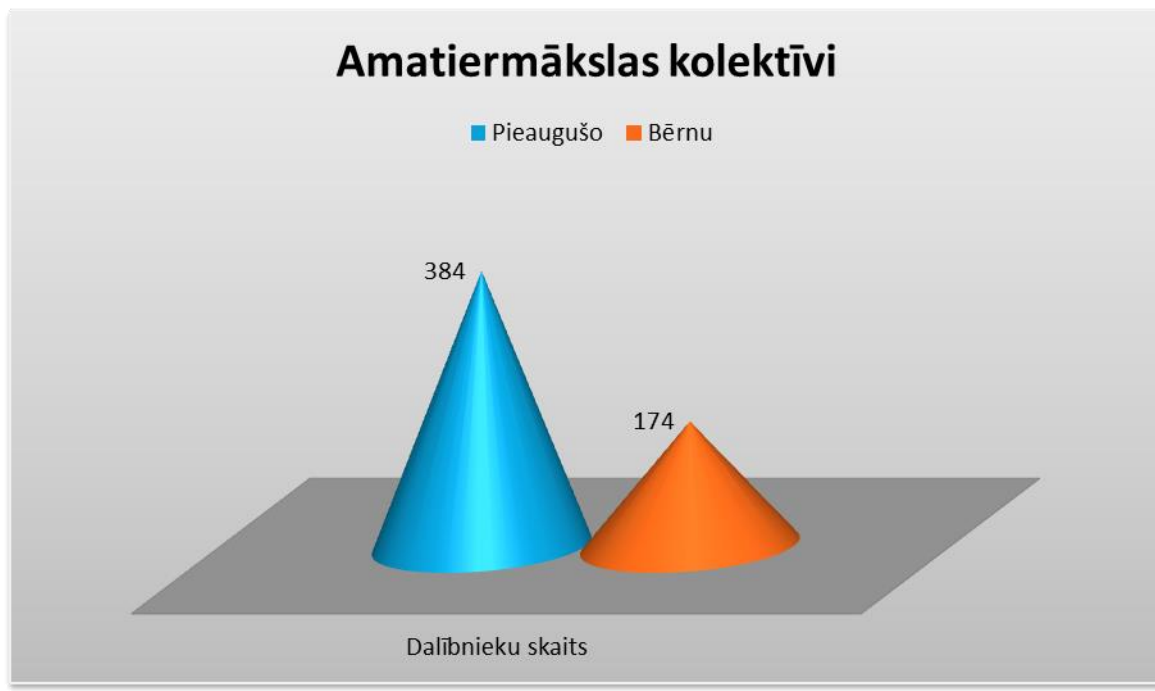

Aizputes novada amatiermākslas kolektīvi :

Kori:

Aizputes KN jauktais koris „Kurzeme”
 Kazdangas pagasta jauktais koris
 Cīravas pagasta jauktais koris

Vokālie ansambli:

Aizputes KN vīru vokālais ansamblis „Kurši”
 Aizputes KN senioru vokālais ansamblis „Uzmet garu”
 Cīravas KN senioru sieviešu vokālais ansamblis „Priekā”
 Kalvenes KN sieviešu vokālais ansamblis „Noskaņa”
 Kalvenes KN sieviešu vokālais kvartets

Deju kolektīvi :

Aizputes KN VPDK „Kurzemnieks”
 Aizputes KN senioru deju kolektīvs „Misiņš”
 Aizputes vsk. jauniešu deju kolektīvs „Vārpa”
 Modes deju grupa „Reitings”
 Deju grupa „Kompliments”
 Jauniešu deju grupa „70% šokolādes”

Citi kolektīvi:

Kazdangas KC pūtēju orķestris „Kazdanga”
 Kazdangas KC folkloras kopa „Zīle”
 Aizputes Tautas teātris
 Aizputes Tautas lietišķās mākslas studija „Aizputes kamolītis”
 Kalvenes KN dramatiskais kolektīvs
 Kalvenes KN radošo darbu pulciņš
 Kazdangas KC rokdarbu pulciņš
 Kazdangas KC veselības vingrošanas grupa
 Apriķu TN mājturības pulciņš
 Apriķu TN sporta pulciņš
 Apriķu TN rokdarbu pulciņš

Aizputes novada bērnu amatiermākslas kolektīvi:

Kalvenes KN bērnu folkloras kopa „Kalvenīte”
 Kalvenes KN bērnu deju kolektīvs
 Aizputes KN bērnu ansamblis
 Apriķu TN bērnu modes deju grupa

Kazdangas KC bērnu vokālais ansamblis
Kazdangas KC bērnu deju kolektīvs
Cīravas KN 1.- 4. klašu tautas deju kolektīvs
Cīravas KN 5.- 9. klašu tautas deju kolektīvs
Cīravas KN floristikas pulciņš
Modes deju grupas – „Spridzeklīši”
 „Pumas”
 „Flamingo”
Pirmsskolas bērnu deju grupa

Pašvaldība atbalstījusi amatiermākslas kolektīvu dalību skatēs, konkursos un svētkos, kuros Aizputes novada kolektīvi regulāri piedalās un iegūst labu žūrijas vērtējumu.

XXV Vispārējie latviešu Dziesmu un XV Deju svētku koru skates rezultāti :
Cīravas jauktais koris – II pakāpe
Aizputes KN jauktais koris „ Kurzeme” – II pakāpe
Kazdangas jauktais koris – II pakāpe

XXV Vispārējie latviešu Dziesmu un XV Deju svētku pūtēju orķestru skates rezultāti :
Kazdangas KC pūtēju orķestris „ Kazdanga” – 2. Vieta

XXV Vispārējie latviešu Dziesmu un XV Deju svētku deju skates rezultāti :
Aizputes KN VPK „ Kurzemnieks” – I pakāpe
Aizputes vsk. jauniešu deju kolektīvs „Vārpa” – II pakāpe
Aizputes KN senioru deju kolektīvs „Misiņš” - III pakāpe

Latvijas vokālo ansambļu pusfināla konkursa – skates rezultāti:
Pirmā kārtā – Liepājas apriņķa vokālo ansambļu skate -
Cīravas senioru vokālais ansamblis – I pakāpe
Aizputes vīru vokālais ansamblis „ Kurši „ – I pakāpe
Kalvenes sieviešu vokālais ansamblis „ Noskaņa – I pakāpe
Kalvenes sieviešu kvartets – I pakāpe

Latvijas vokālo ansambļu fināla konkursa – skates rezultāti:
Otrā kārtā – Latvijas vokālo ansambļu konkurss – skate
Kalvenes sieviešu vokālais kvartets – I pakāpe
Kalvenes sieviešu vokālais ansamblis „Noskaņa” – II pakāpe
Cīravas senioru sieviešu vokālais ansamblis „Priekā” – II pakāpe

Vēsturiskā Kurzemes novada mūsdienu deju konkurss :
modes deju grupa „Pumas” – I pakāpe
modes deju grupa „Fēnikss” – II pakāpe

Mūsdienu deju konkurss „Liepājas kauss” :
Modes deju grupa „Pumas” – 2. Vieta

2013. gadā vairāki Aizputes novada amatiermākslas kolektīvi ar vērienīgām koncertprogrammām nosvinēja savu kolektīvu jubilejas :
Kalvenes sieviešu vokālais ansamblis „ Noskaņa” – 55 gadi
Cīravas jauktais koris – 35 gadi
Kazdangas KC folkloras kopa „ Zīle” – 25 gadi
Kazdangas jauktais koris – 25 gadi

Aizputes Novadpētniecības muzejs 2013. gadā nosvinēja 20. gadadienu pēc muzeja atjaunošanas pašvaldības muzeja statusā.

2013. gadā bija daudzveidīgs kultūras piedāvājums – novadā notika vairāk kā 580 pasākumi.

Kā katru gadu notikuši Aizputes pilsētas un pagastu svētki. Katrā novada muzejā tika rīkoti vērienīgi Muzeju nakts pasākumi. Decembra mēnesis Aizputes novadā ir labdarības mēnesis, kad jau ceturto gadu tika rīkota Aizputes novada Labdarības akcija „No sirds uz sirdi”, kuras mērķis ir sniegt materiālu palīdzību novadā dzīvojošām ģimenēm ar īpašām vajadzībām. Jūnija mēnesī Aizputē notika XXV Vispārējo Latviešu Dziesmu un XV Deju svētku ieskaņas pasākums „Lai top gaisma Kurzemē!” un vēl daudz citu pasākumu bērniem un pieaugušajiem.

2.2.2. Sports

Sports Aizputes novadā ir neatņemama tās sabiedriskās dzīves sastāvdaļa.

2013.gadā veiktas vairākas būtiskas iestrādes sporta dzīves attīstībā.

Veiksmīgi un plānveidīgi darbojas pašvaldības iestāde – Aizputes novada sporta centrs „Lejaskurzeme”. Sporta centrs ir saimnieciska organizācija, kuras pārziņā un apsaimniekošanā ir nodotas sekojošas sporta bāzes:

Sporta zāle un pludmales volejbola laukumi, Ziedu ielā 7;

Stadions, Saules ielā 9;

Šautuve, Saules ielā 6.

Sporta kompleksā Saules ielā 9 ietilpst trenāžieru zāle, galda spēļu zāles novusam, šaham un dambretei ar palīgtelpām, āra sporta spēļu laukumi basketbolam, volejbolam, handbolam un tenisam, kā arī pludmales volejbola laukumi;

Aizputes novadā katrā pašvaldībā ir sporta organizators, kura galvenais uzdevums ir nodrošināt sporta funkciju savā administratīvajā teritorijā.

2013.gadā plānots izstrādāt sporta zāles Ziedu ielā 7 skatītāju tribīņu rekonsrukcijas projekts un iesniegt projektu par sporta zāles trenāžieru zāles aprīkošanu ar trenāžieriem.

Aizputes novada bērnu un jauniešu sportu darbu koordinē Liepājas rajona sporta skola:

Aizputes novadā no 2013.gada 1.janvāra strādā 11 treneri ar vairāk kā 220 audzēkņiem:

Volejbolā 3 treneri, 5 grupas 70 audzēkņi,

Vieglatlētikā 3 treneri, 6 grupas 90 audzēkņi,

Ložu šaušana 3 treneri, 4 grupas 48 audzēkņi,

Galda teniss, 1 grupa 12 audzēkņi.

Aizputes novadā skolnieku sportu koordinē Aizputes novada sporta skolotāju metodiskā apvienība.

Aktīvi sporta jomā darbojas sabiedriskās sporta organizācijas un sabiedriskie sporta aktīvisti pa sporta veidiem.

2013.gadā Aizputes novadā notika vairāk kā 100 dažāda mēroga sporta pasākumi.

2013.gadā Aizputes novadā kā tradīcijas iedibinātas sekojoši pasākumi Aizputes novada sporta laureāts pieaugušajiem un Aizputes novada jaunatnes sporta laureāts.

Aizputes novada labākie individuālie sportisti 2013.gadā:

Helvijs Lūsis	Aizpute, bobslejs
Kristaps Kalniņš	Aizpute, bobslejs
Pauls Jonass	Kalvene, motokross
Ilze Frīdenbergs	Aizpute, šaušana
Raivis Balodis	Aizpute, šaušana
Toms Vanags	Aizpute, volejbols, pludmales volejbols
Gints Sedols	Aizpute, pludmales volejbols
Mārtiņš Grundmanis	Aizpute, pludmales volejbols
Dace Petrovska	Aizpute, šaušana
Māris Juzups	Aizputes pagats, spēka trīscīņa

Pateicoties Aizputes novada domes un Aizputes uzņēmēju atbalstam ir izveidota vīriešu volejbola komanda, kura 2012./2013.gadā piedalījās Latvijas nacionālās līgas čempionātā un izcīnīja 1.vietu.



Aizputes novada sporta politikas pamatmērķis – veidot veselas, fiziski un garīgi attīstītas personības, kas, vienotas valstiskā apziņā, spēj pildīt dzīves un darba pienākumus ģimenē, sabiedrībā un valstī.

2.2.3. Izglītība

Izglītības iestāžu skaits

Izglītības iestādes	2012.	2013.
Pirmsskolas izglītības iestādes	3	3
Pamatskolas	5	5
Vidusskolas	2	2
Speciālās skolas	1	1
Arodvidusskolas	1	1
Ārpuskolas iestādes	1	1
Mākslas un Mūzikas skolas	2	2
Kopā	15	15

Izglītojamo skaits

Izglītības iestāde	01.09.2012.	01.09.2013.
Aizputes p.i.i. „Pasaciņa”	237	246
Cīravas pagasta p.i.i. „Pīlādztītis”	54	52
Kazdangas pagasta p.i.i. „Ezītis”	37	40
Aizputes vidusskola	489	474
Aizputes novada Neklātienes vidusskola	270	306
Aizputes pagasta pamatskola	92	88
Apriķu pamatskola	46	53
Dzērves pamatskola	104	96
Kalvenes pamatskola	66	61
Māteru Jura Kazdangas pamatskola	156	144
Lažas speciālā internātpamatskola	66	66
Cīravas arodvidusskola	352	390
Skolēnu Jaunrades centrs	230	271

Mākslas skola	81	83
Mūzikas skola	113	121

Pedagogu skaits

Izglītības iestāde	2012	2013.
Aizputes vidusskola	61	63
Aizputes novada Neklātienes vsk.	50	51
Aizputes pag.pamatskola	18	19
Apriķu pamatskola	16	14
Dzērves pamatskola	21	21
Kalvenes pamatskola	14	15
Māteru Jura Kazdangas pamatskola	21	22
Lažas speciālā internātpamatskola	27	26
Cīravas Profesionālā vsk.	28	29
Aizputes p.i.i.i „Pasaciņa”	30	31
Cīravas p.i.i. „Pīlādzītis”	10	10
Kazdangas p.i.i. „Ezītis”	6	6
Skolēnu jaunrades centrs	14	15
Aizputes Mākslas skola	5	6
Aizputes Mūzikas skola	14	14
Kopā	335	342

Metodiskajā darbā 2012./2013. mācību gadā izvirzījām prioritātes:

1. Pedagogu sadarbības attīstīšana pēctecības un starppriekšmetu saiknes nodrošināšanai
2. Mācību procesa diferenciacija un individualizācija atbalsta nodrošināšanai talantīgajiem un skolēniem ar mācību grūtībām
3. Informācijas tehnoloģiju integrēšana ikdienas mācību darbā mūsdienīga mācību procesa nodrošināšanai

Pedagogu sadarbības attīstīšana pēctecības un starppriekšmetu saiknes nodrošināšanai

- Pieredzes apmaiņas seminārs metodisko apvienību vadītājiem Liepājas 6.vidusskolā, tikšanās ar Liepājas pilsētas MA vadītājiem
- Pieredzes apmaiņas seminārs sākumskolas skolotājiem Kazdangas pamatskolā
- Seminārs „Pedagoga radošais darbs” – Ruta Eglīte
- Lekcija „Bērns – topošais pedagogs” – Pārsla Ivanova
- Lekcija matemātikas skolotājiem „Iepazīsti savas sajūtas” – Sarmīte Štāle
- Skolu direktoriem izbraukuma seminārs Bruknā „Vērtīborientēts pasaules skats” – Andrejs Mediņš, Saldus prāvests
- Pirmsskolas un sākumskolas pedagogiem un vietniekiem „Pēctecības nodrošināšana dažādos izglītības posmos” – Kristīne Ūtrupe, Liepājas p.i.i.
- Pirmsskolas izglītības pedagogiem „Emocionālas piesaistes veidošana” – Ieva Grietēna, Rīgas Dome
- Vizuālās mākslas un mājturības skolotāju plenērs Pāvilostā

Mācību procesa diferenciacija un individualizācija atbalsta nodrošināšanai talantīgajiem un skolēniem ar mācību grūtībām

- Seminārs Kazdangas skolā „Individuālo izglītības plānu izveide skolēniem ar atbalsta pasākumiem un atbalsta materiālu daudzveidība”. Lektori no Liepājas 15.vsk.
- Seminārs Aizputes vidusskolā – pedagoga palīga darbs ķīmijas stundā –
- Seminārs Aizputes vidusskolā – Atklātā stunda 10.kl. Skolēnu prezentācijas prasmju veidošana – starppriekšmetu saikne – vēsture-informātika-svešvaloda – Ilze Aļsiņa
- Seminārs direktoru vietniekiem Dzērves pamatskolā „Atbalsts skolēniem, atbalsta personāla darbs” – Gita Petrovica, Ruta Eglīte
- Seminārs „Kombinatorika un varbūtība skolas matemātikas kursā” – Gunta Elbere

- Seminārs „Skolēnu zinātniski pētniecisko darbu vadīšana” – Inguna Vuškāne, Siguldas Valsts ģimnāzijas direktora vietniece
- Lekcija vēstures skolotājiem „Karavīra liktenis” – LNVM lektore
- Vērtēšanā sportā – Inese Bautre

Papildus nodarbības novadā:

- 8., 9. klašu skolēniem Skolēnu zinātniski pētniecisko darbu skate
- Matemātikā – strādā LU pasniedzēja Agnese Šuste
- Nometne „Matemātikas noslēpumi - 2013” – Gunta Elbere
- Literārajā jaunradē 5.-12.kl.skolēniem – dzejniece Sandra Vensko
- Dabaszinību skoliņa – Irita Dobeļe

Informācijas tehnoloģiju integrēšana ikdienas mācību darbā mūsdienīga mācību procesa nodrošināšanai

- Seminārs Kazdangas skolā latviešu valodas skolotājiem „Ieteikumi darbam ar interaktīvo tāfeli”
- Seminārs matemātikas skolotājiem „Uzdevumi.lv” portāla izmantošana
- Visas skolas, izņemot Lažas skolu, šogad ir pārgājušas uz e-klasi

Visiem izglītojošas lekcijas:

- LiepU profesore Ilze Miķelsone
- Publicists Kaspars Bikše
- Neverbālā komunikācija – LU pasniedzējs Andris Morkāns

Rūpju bērns

Izveidota **Starpinstitucionālās sadarbības komanda** sarežģītu un smagu jautājumu risināšanai, kurā iesaistīti :

- Izpilddirektore izglītības jomā
- Sociālie pedagogi un Sociālā dienesta darbinieki
- Bāriņtiesas
- Psihologs
- Nepilngadīgo lietu inspektore
- Pedagoģiski medicīniskās komisijas vadītāji.
- Esam aktualizējuši nepieciešamību pēc pašvaldības policijas.

Sasniegumi 2012./2013.m.g. valsts mērogā

- **Rihards Frīdenbergs** – Aizputes vsk. 11.kl.- 2.vieta valsts SZPD konkursā, sk.Antra Grundmane
- **Mārtiņš Bērziņš** – Aizputes vsk. 11.kl. – 2.vieta valsts Vides projektu olimpiādē, sk.Vika Vasijevska

Valsta Atklātā matemātikas olimpiāde:

- **Ieva Sudraba** – Kazdangas pmsk 5.kl. – 3.vieta, sk.Valda Rudīte
- **Sigita Marija Lukša** – Kazdangas pmsk. 6.kl. – Atzinība, sk.Ilona Bloka
- **Stella Tomsone-Kundziņa** – Kazdangas pmsk. 8.kl. – Atzinība, sk.Ilona Bloka
- **Kristīne Jansone** – Aizputes vsk. 8.kl. – Atzinība, sk.Marīta Rudzīte
- **Jānis Muižnieks** – Aizputes vsk. 10.kl. – Atzinība, sk.Dace Šmite
- **Jānis Birznieks** – Kalvenes pmsk. 7.kl., Atzinība, sk.Sandra Šmiukše

Latvijas skolu reitings 2013 – darbs ar talantīgajiem skolēniem

Lielo skolu kategorijā, t.i., kur vidusskolēnu skaits ir virs 100:

- 40. vieta - Aizputes vidusskola

Mazo skolu kategorijā:

- 35. vieta – Māteru Jura Kazdangas pamatskola
- 38. vieta – Kalvenes pamatskola

Olimpiāžu dalībnieki

Skola	Dalībnieki	Godalgotās vietas
Aizputes vidusskola	127	56
Aizputes novada Neklātienes vidusskola	2	-
Aizputes pagasta pamatskola	16	6
Apriķu pamatskola	7	-

Dzērves pamatskola	34	11
Kalvenes pamatskola	21	8
Māteru Jura Kazdangas pamatskola	27	16
Lažas speciālā internātpamatskola	2	2
KOPĀ	236	99

9. klases eksāmenu rezultāti pa apguves līmeņiem

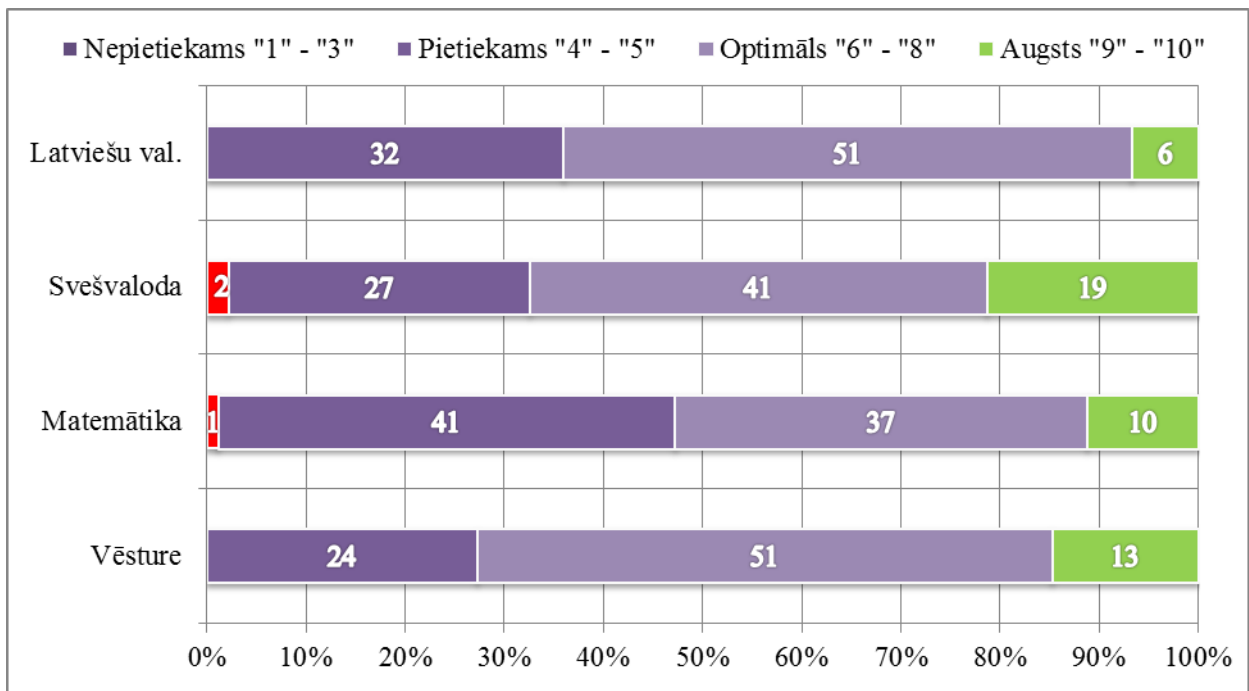

VPD 9. klasei rezultātu salīdzinājums

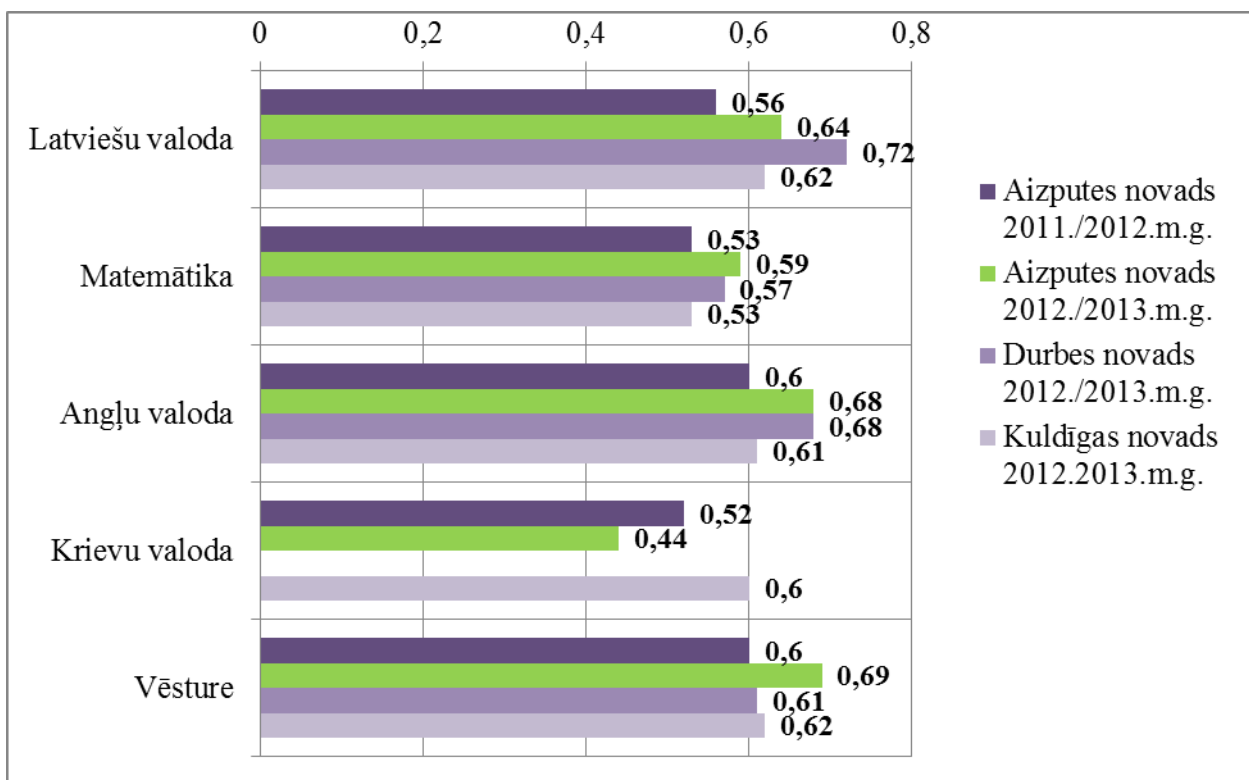

Aizputes novada 9.klases VPD rezultāti 2012./2013.m.g.
(iekavās 2011./2012.m.g., 2010./2011.m.g.)

Latviešu valoda	Matemātika	Angļu valoda	Krievu valoda	Vēsture
Kazdanga 0,71 (0,53) (0,62)	Kalvene 0,67 (0,61) (0,60)	Aizpute 0,73 (0,68) (0,67)	Aizputes pag. 0,64	Kalvene 0,76 (0,70) (0,74)
Kalvene 0,68 (0,64) (0,59)	Dzērve 0,60 (0,42) (0,50)	Kalvene 0,71 (0,62) (0,65)	Apriķi 0,56 (0,64) (0,53)	Apriķi 0,75 (0,56) (0,59)
Apriķi 0,68 (0,52) (0,55)		Dzērve 0,69 (0,54) (0,60)	Kazdanga 0,56 (0,67) (0,49)	Dzērve 0,73 (0,54) (0,64)
Dzērve 0,64 (0,57) (0,60)			Kalvene 0,51	Aizpute 0,69 (0,61) (0,62)
Novadā 0,64	Novadā 0,59	Novadā 0,68	Novadā 0,44	Novadā 0,69
Aizpute 0,62 (0,58) (0,62)	Aizpute 0,58 (0,60) (0,44)	Kazdanga 0,67 (0,48) (0,74)	Aizpute 0,32 (0,55) (0,67)	Kazdanga 0,66 (0,59) (0,66)
Aizputes pag 0,55 (0,54) (0,63)	Apriķi 0,58 (0,44) (0,48)	Aizputes pag. 0,60 (0,59) (0,66)		Aizputes pag.0,62 (0,56) (0,56)
	Kazdanga 0,57 (0,46) (0,50)	Apriķi 0,51 (0,44) (0,46)		
	Aizputes pag. 0,55 (0,44) (0,50)			

9. klases absolventu izvietojums 2013. gads

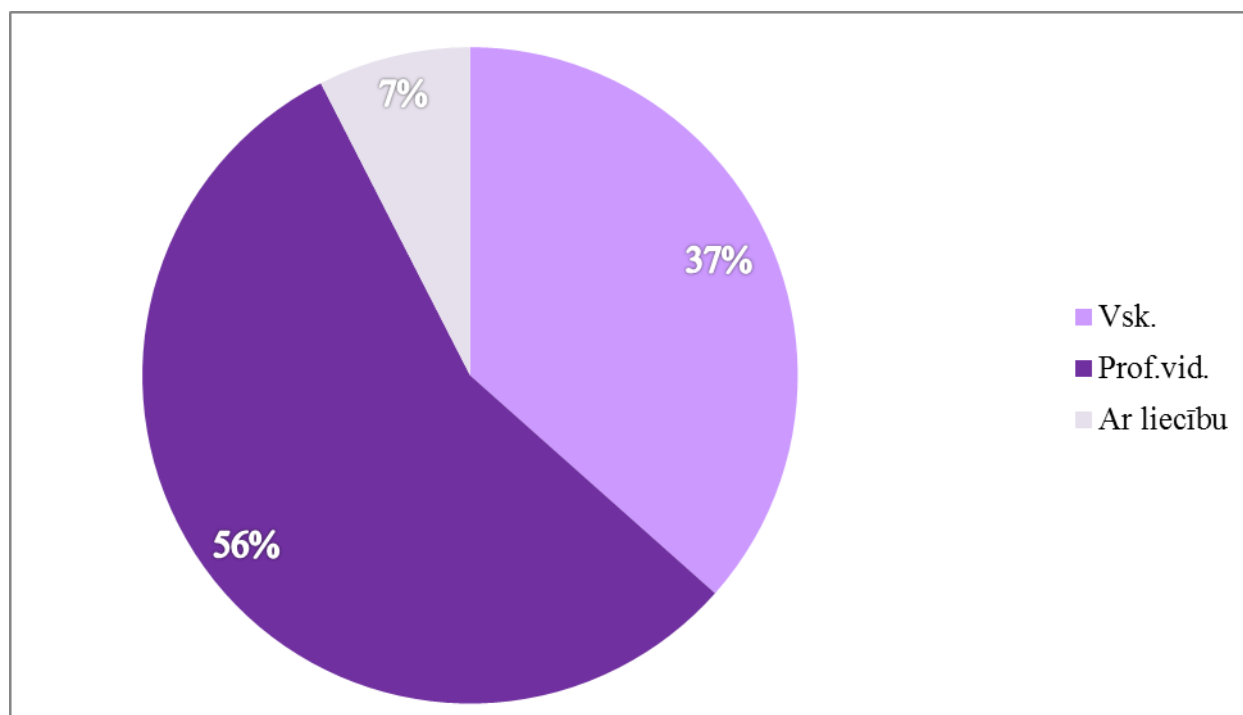

Absolventu tālākā izglītība novadā pēc pamatzglītības (%)

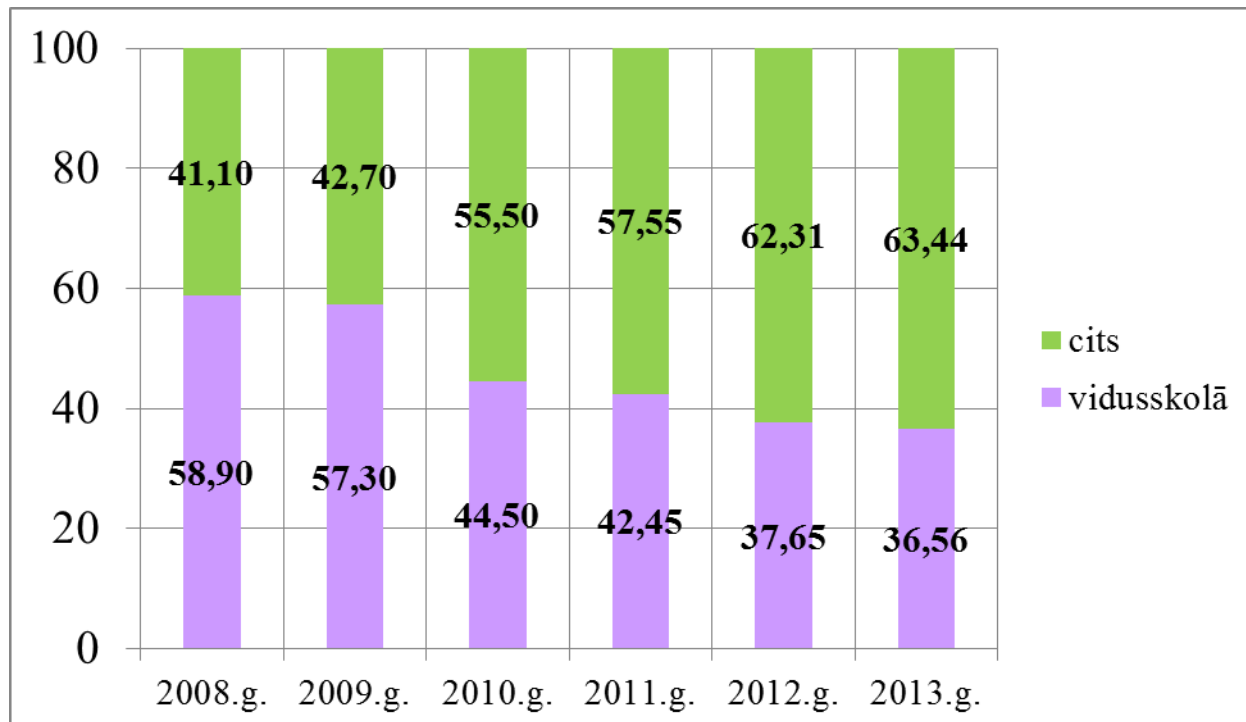

Absolventu tālākā izglītība novadā pēc pamatzglītības

Izvēlētās izglītības iestādes:

- Aizputes vidusskola – 24
- Druvas vidusskola – 2
- Liepājas 5.vsk. – 3
- Liepājas 1.vsk. – 1
- Kuldīgas Centra vidusskola – 2
- Liepājas Valsts tehnikums – 19
- Cīravas Profesionālā vidusskola – 9
- Kuldīgas tūrisma ... vidusskola – 8
- Citas – 5

Centralizēto eksāmenu rezultāti 2012./2013.m.g. (apgaves % – dienas skolas)

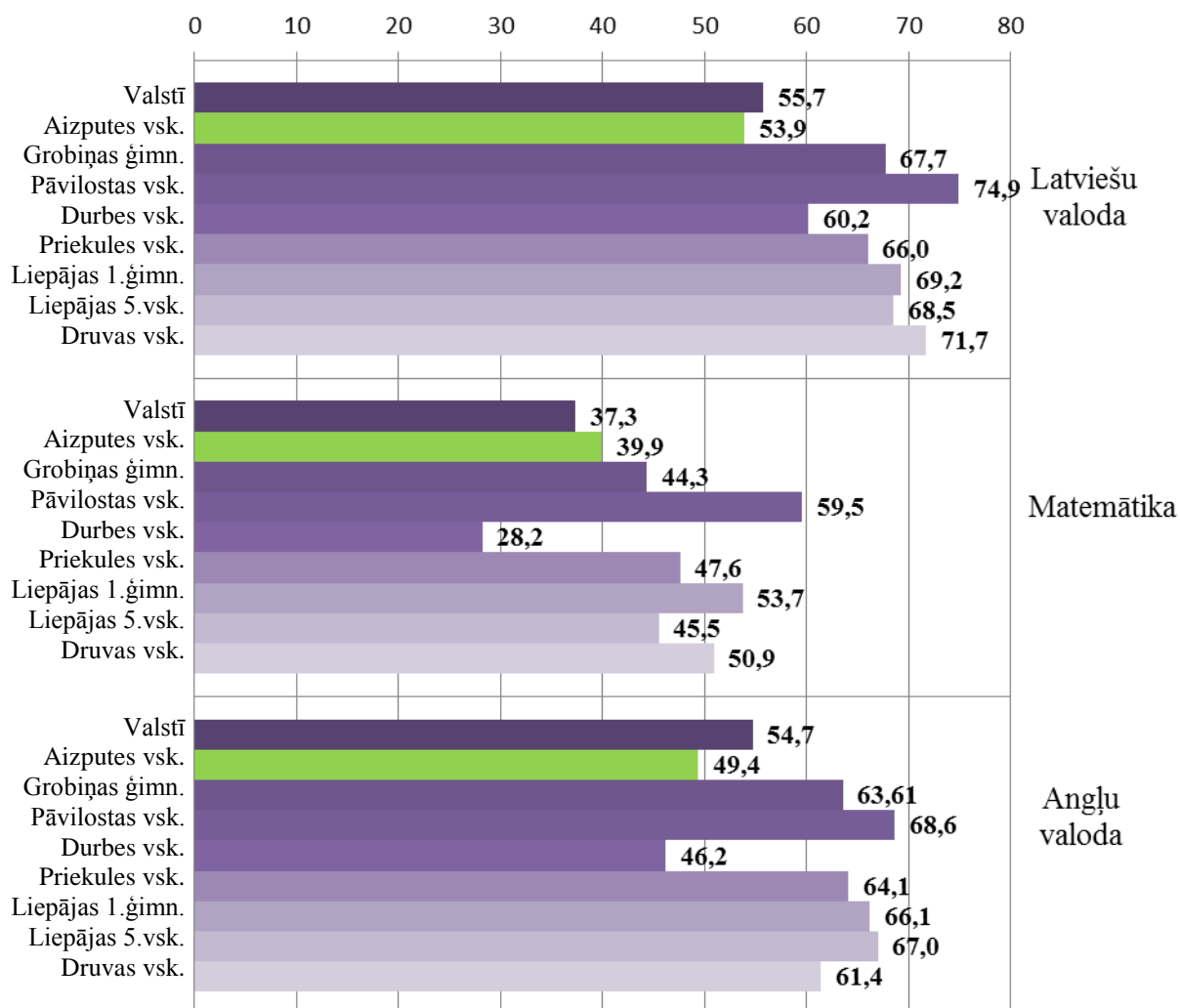

Centralizēto eksāmenu rezultāti 2012./2013.m.g.

(apgaves % – vakarskolas, Prof. vsk.)

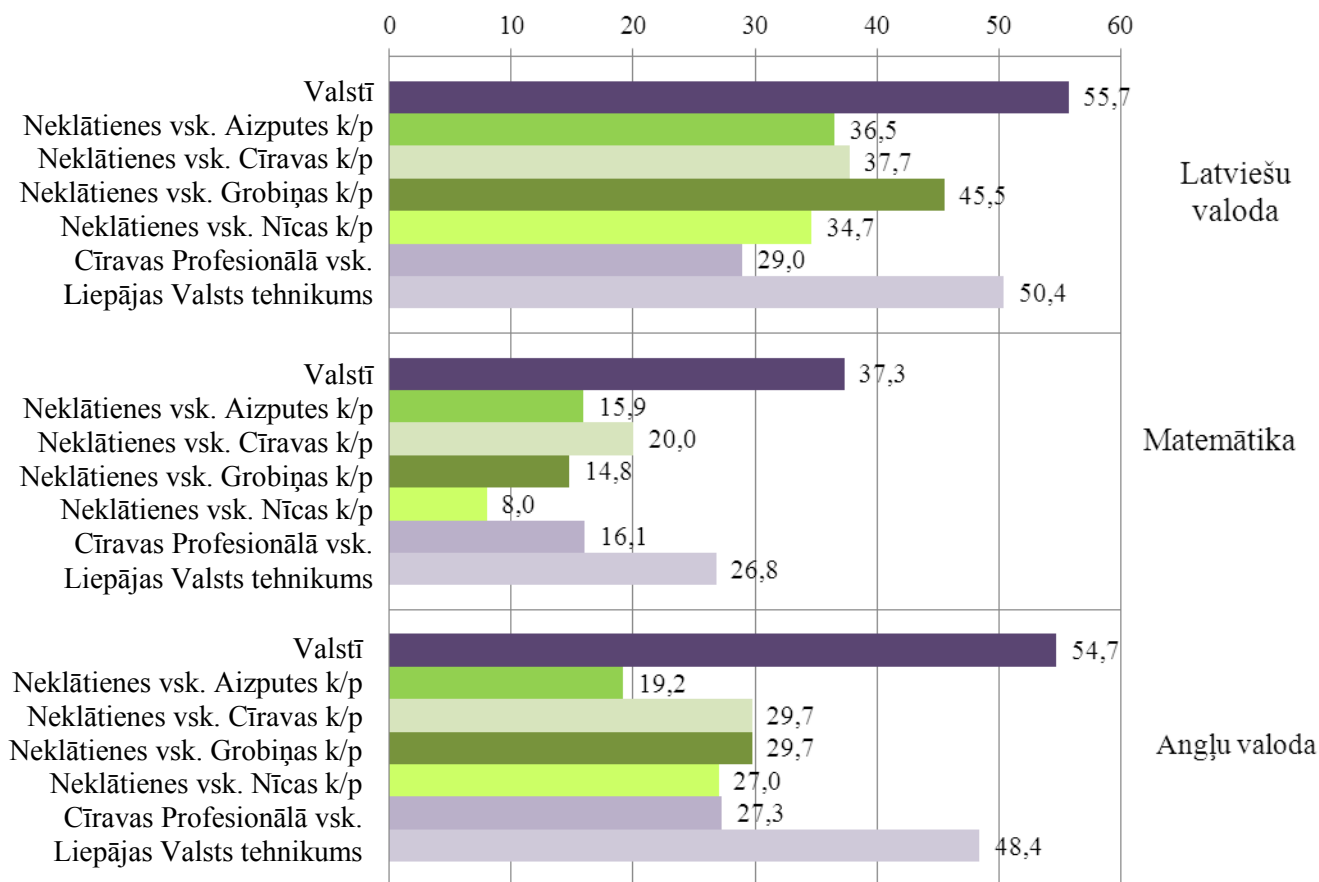

- Aizputes pag.pamatskola – 2

Pedagogu sadalījums pēc izglītības

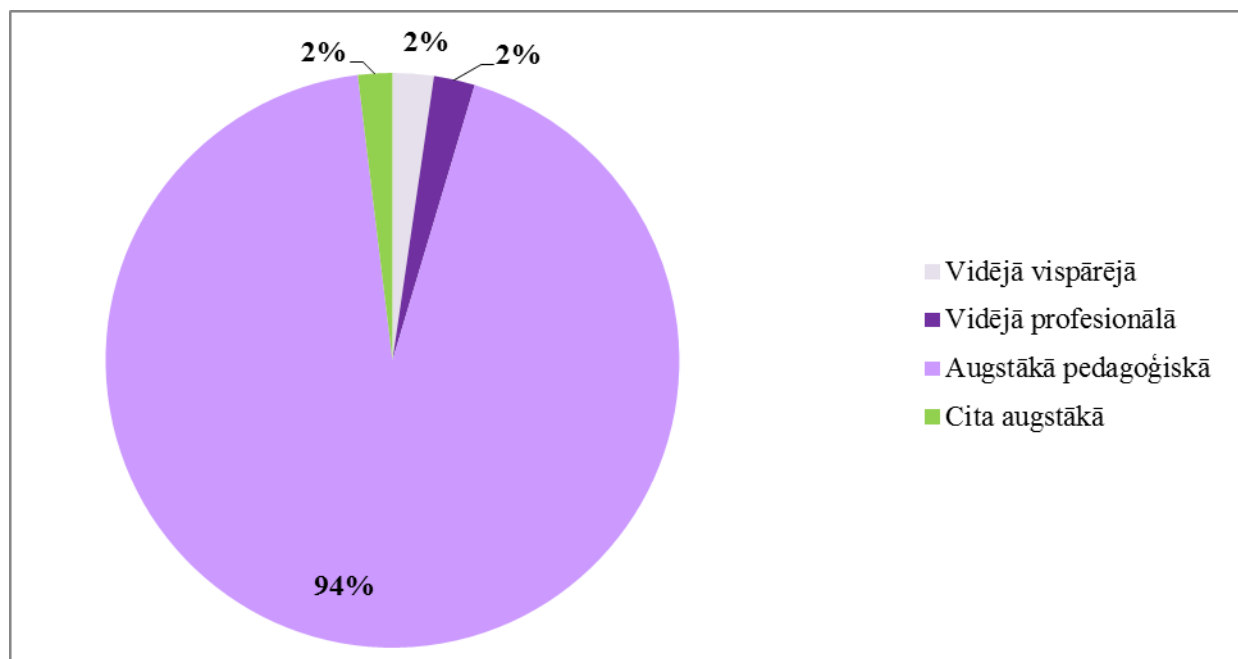

Pedagogu sadalījums pēc dzimuma

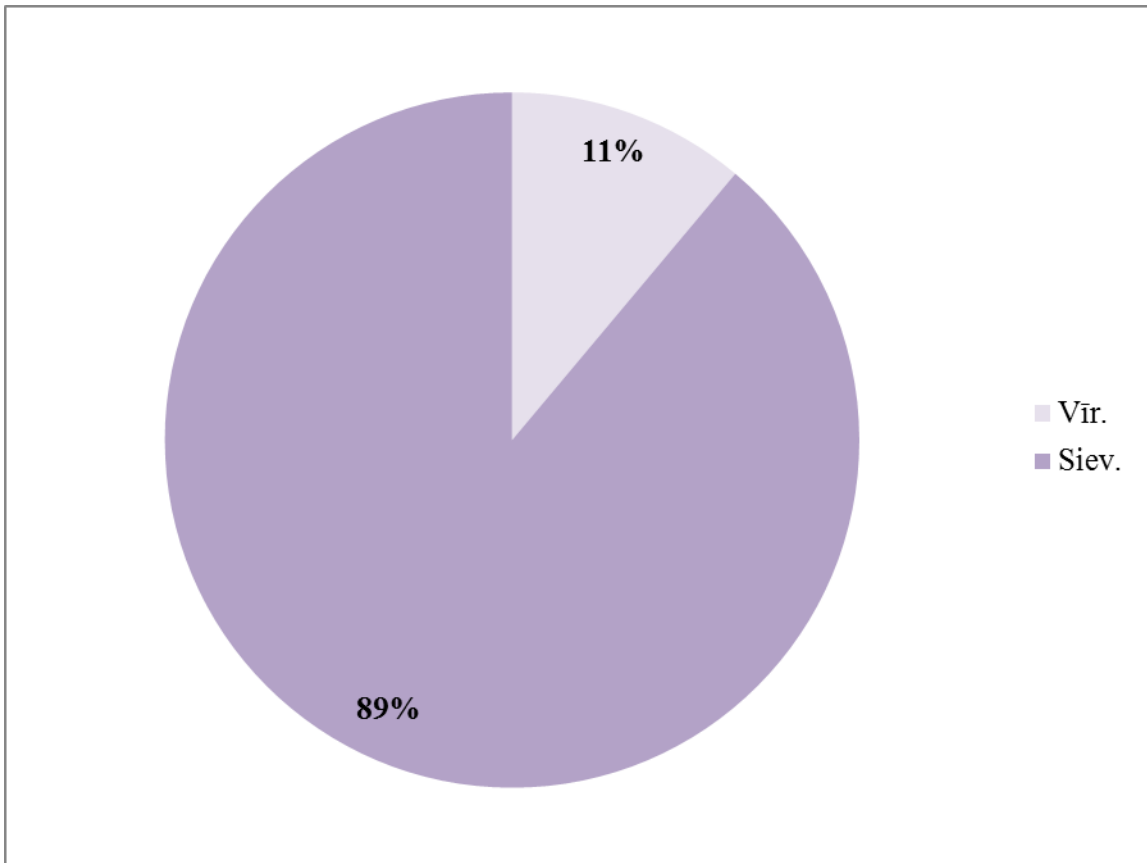

Pedagogu sadalījums pēc vecuma Aizputes novadā 2012./2013.m.g.

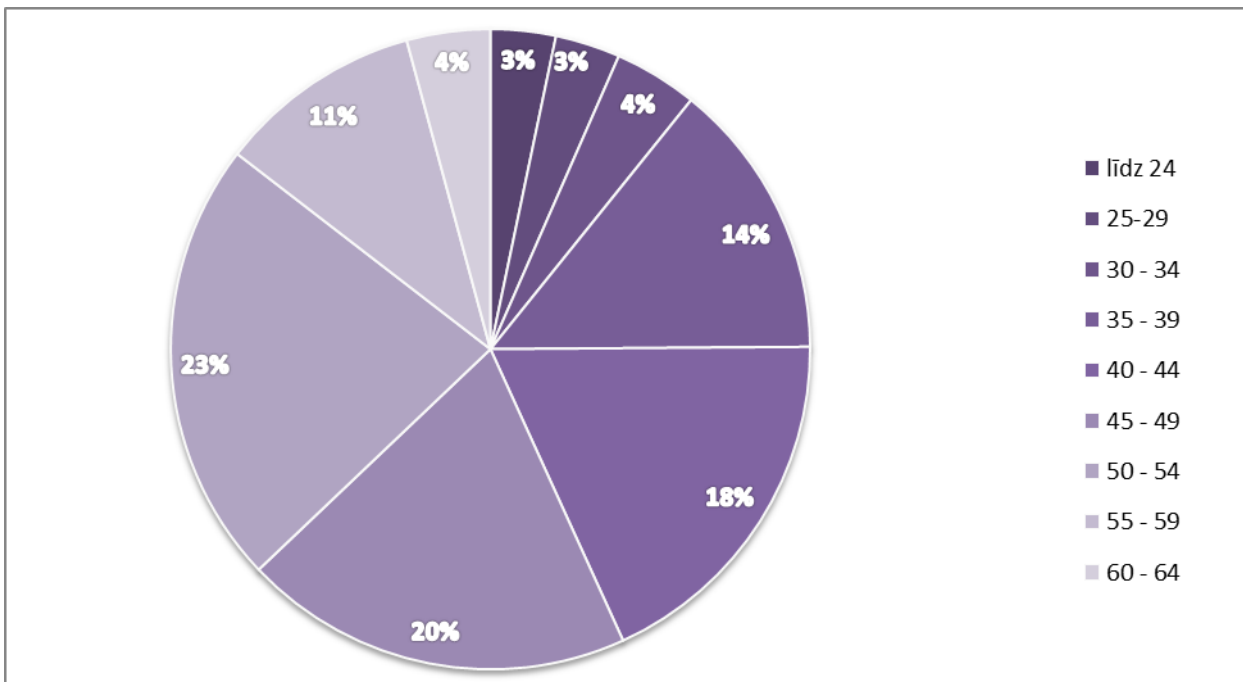

Pedagogu sadalījums pēc vecuma Aizputes novada skolās

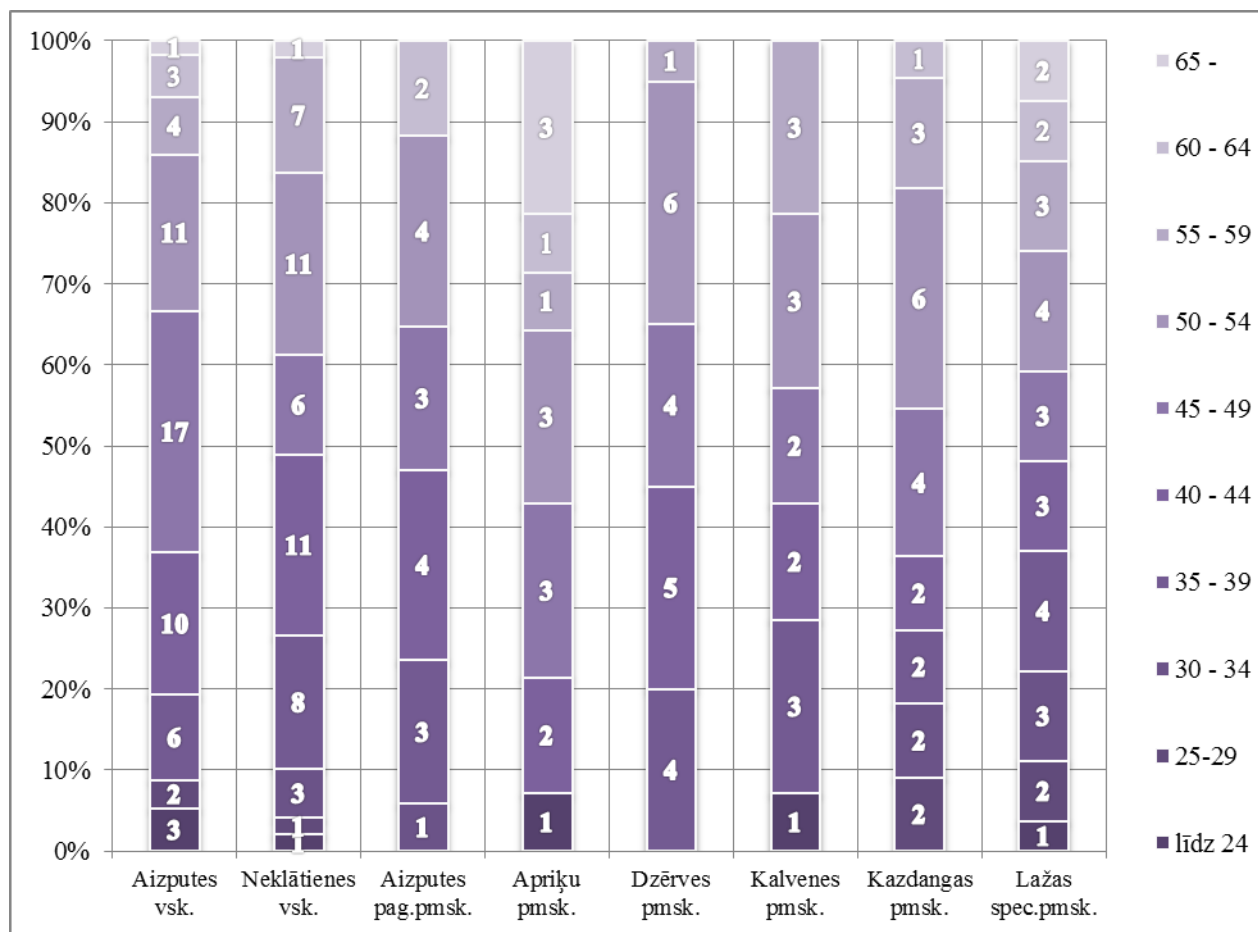

Pedagogu sadalījums pēc vecuma Aizputes novada PII

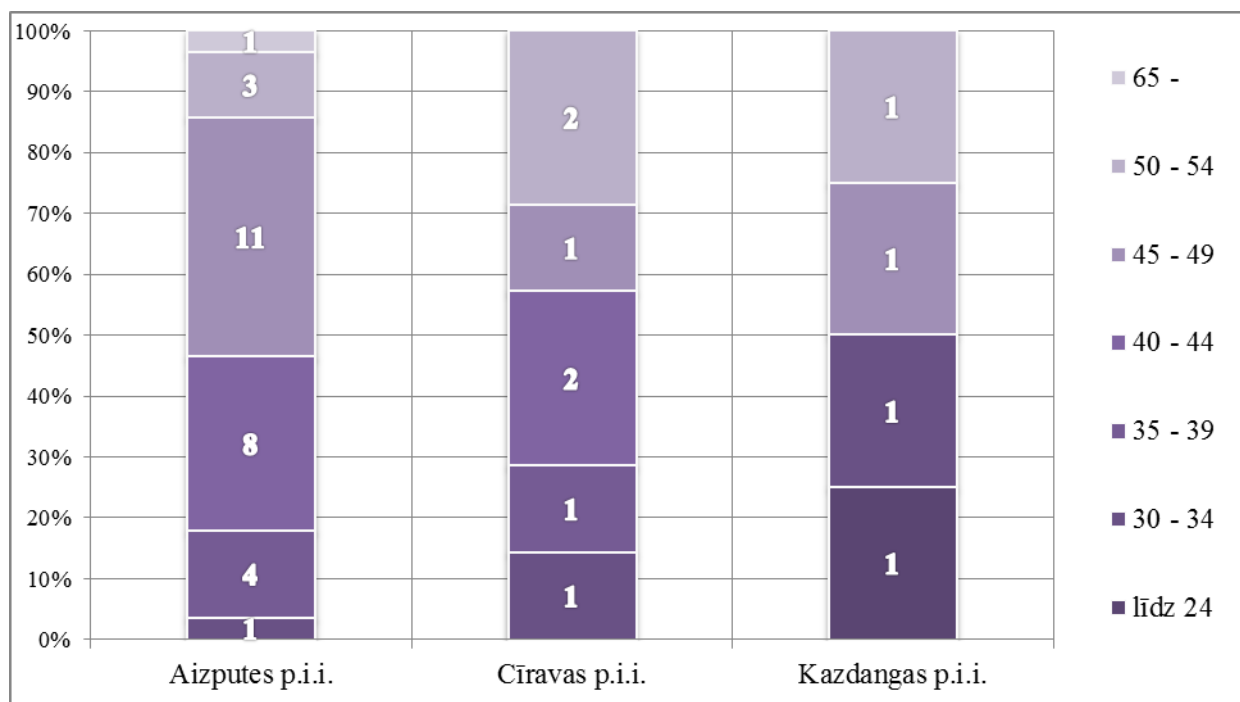

Pedagoģisko likmju skaits atbilstoši pedagogu pakāpēm

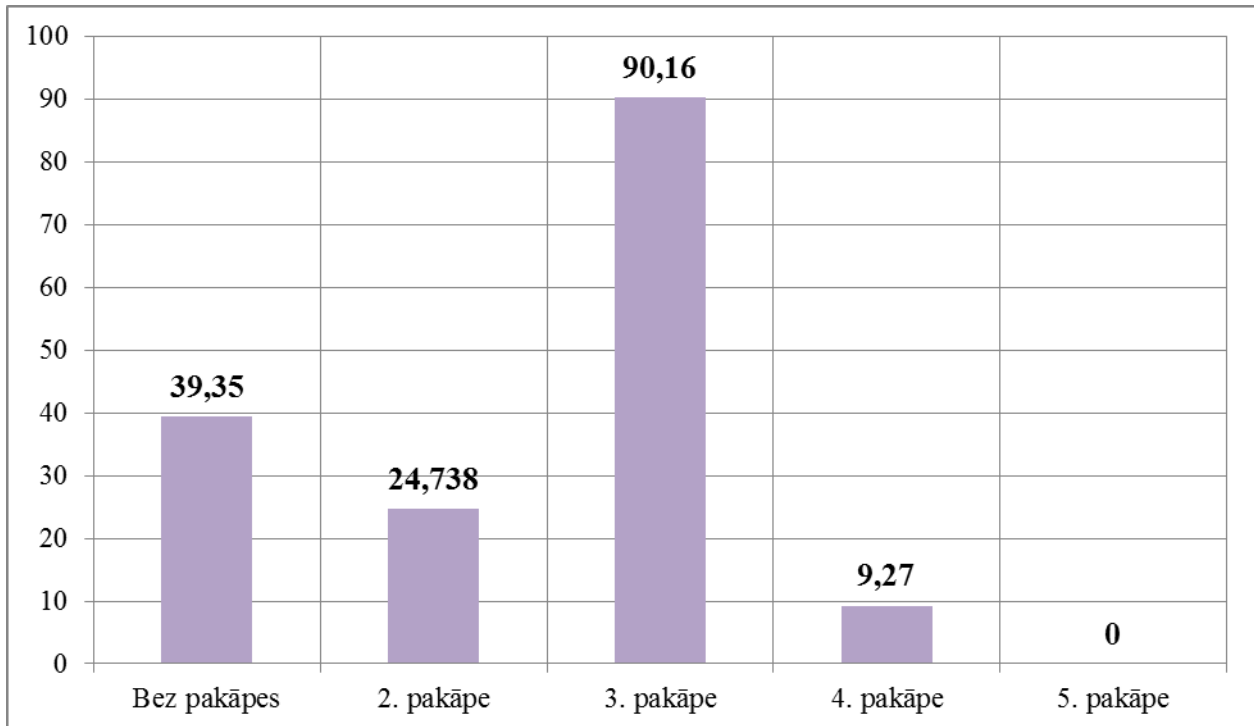

Izglītojamo skaits Aizputes novadā

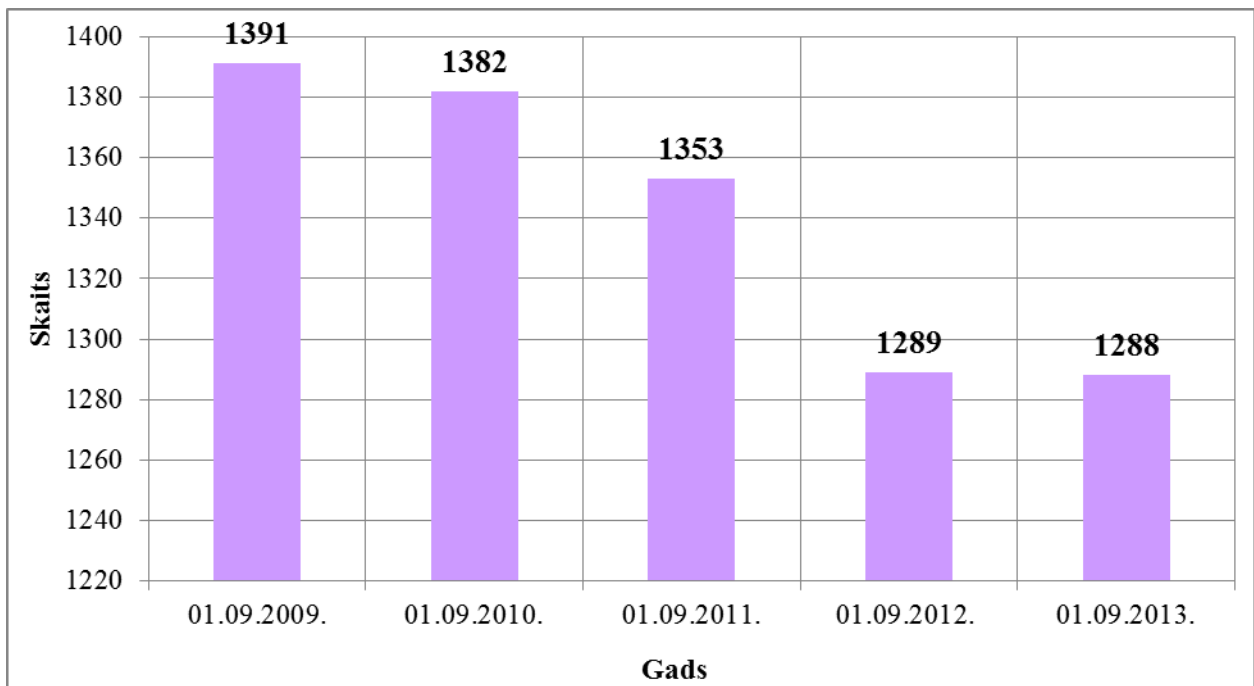

Dzimstības rādītāji Aizputes novadā

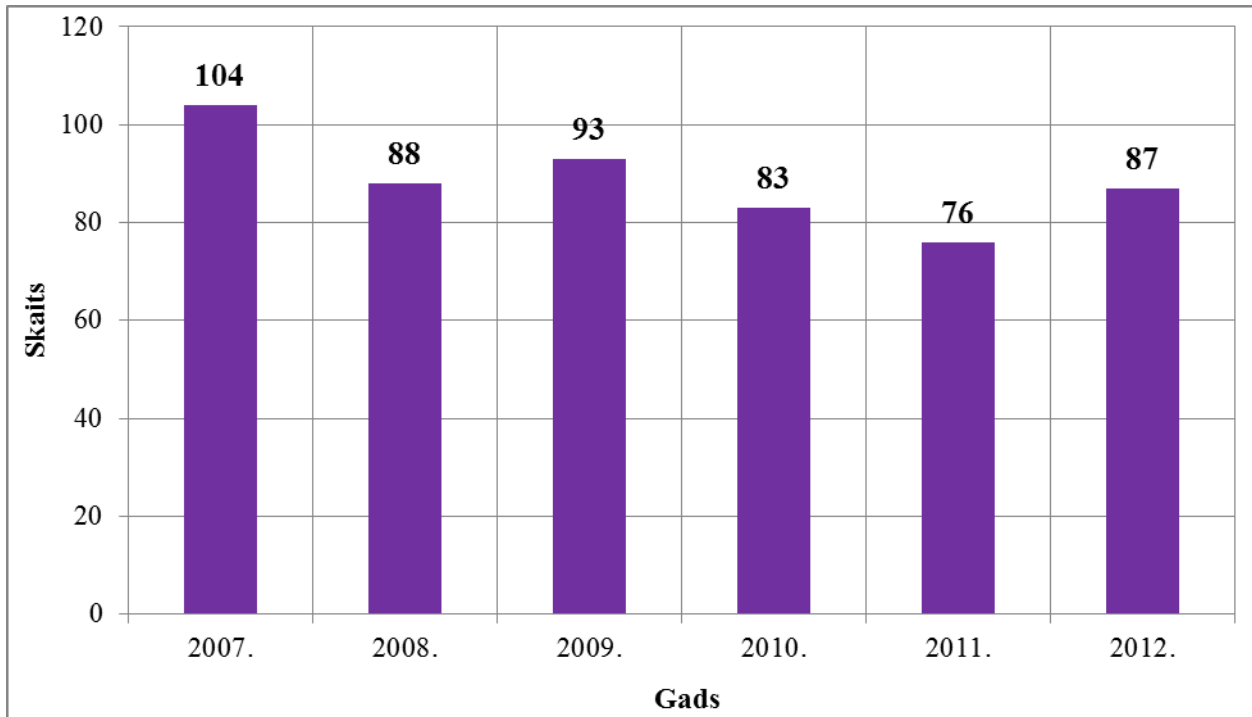

Dzimstības rādītāji Aizputes pilsētā

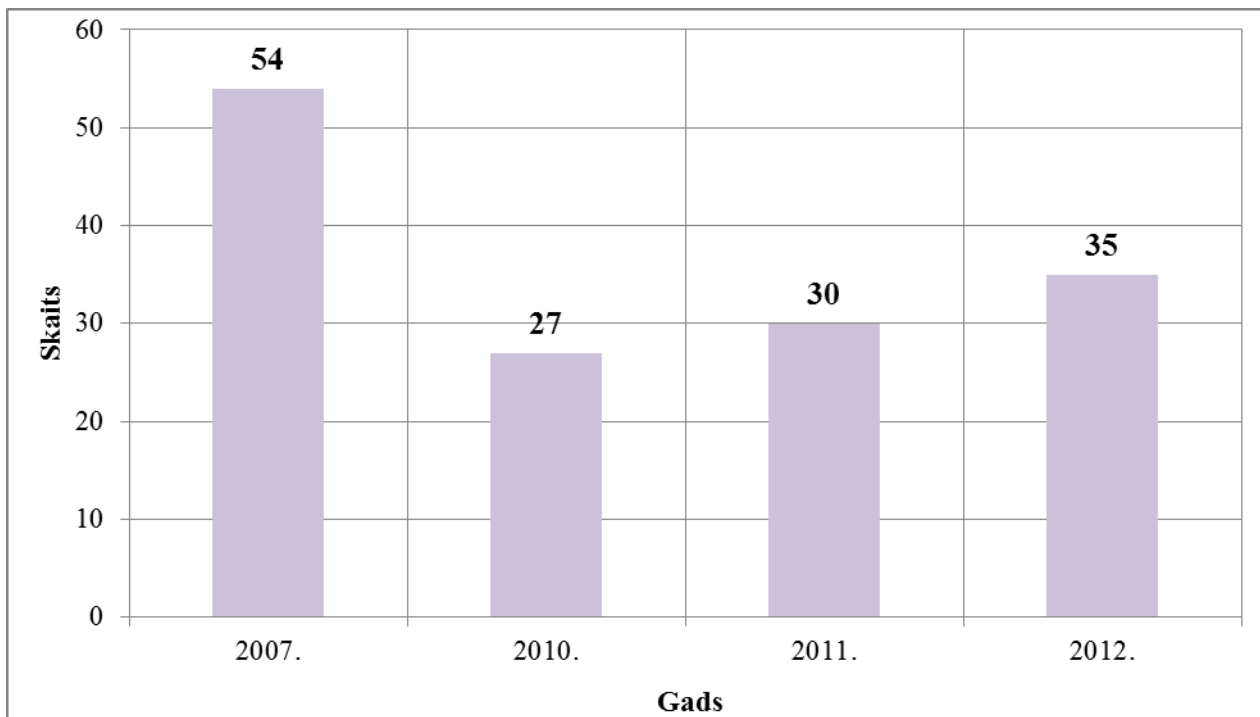

Mērķdotācijas finansējums (Ls) novirze no nauda seko skolēnam

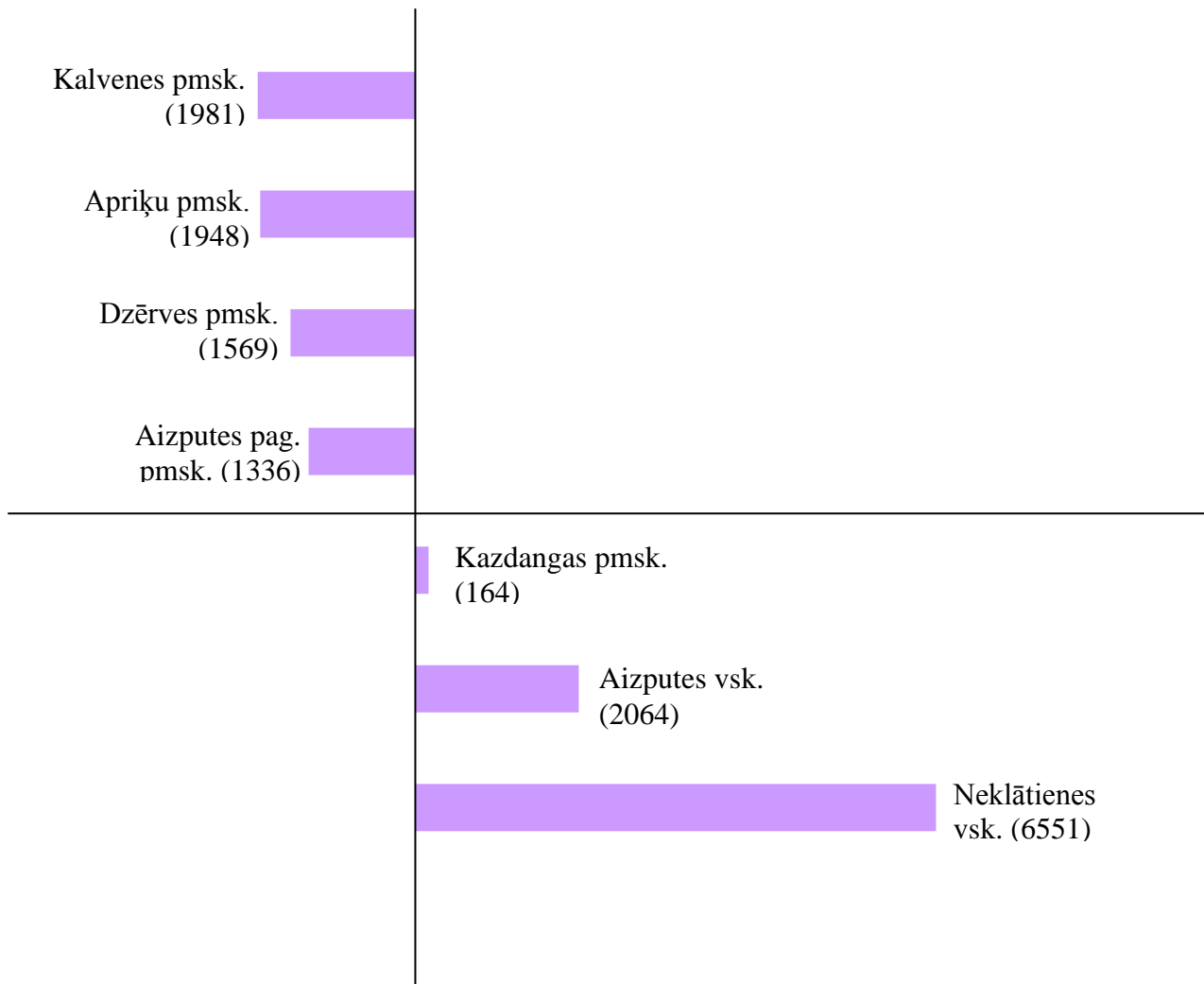

2.2.4. Tūrisms

Tūrisma jomas darbinieki

2013. gadā Aizputes novadā tūrisma informācijas jomā strādā 6 cilvēki:

Signe Pucena – Aizputes novada tūrisma vadītāja
Jolanta Berga – Aizputes novadpētniecības muzeja/ TIP vadītāja
Valda Drulle – Galerijas “Mētras māja”/ TIP vadītāja
Māra Tīmane – Kazdangas TIP vadītāja
Sarmīte Braša – Cīravas muzeja/ TIP vadītāja
Aina Cērmāne – Apriķu muzeja/TIP vadītāja

Aizputes novada tūrisma informācijas materiāli

2013. gadā ir sagatavoti un tipogrāfiski izdoti sekojoši tūrisma informācijas materiāli:

- Aizputes pilsētas un Aizputes novada karte
- Aizputes novada informatīvs buklets “Ceļotāja pieturpunkti”
- Aizputes novada spēle ar kultūrvēsturiskiem objektiem
- Aizputes novada tūrisma vizītkartes

Izveidota virtuāla tūrisma informācijas platforma latviešu un angļu valodās visitaizpute.lv

Darba grupu sanāksmju organizēšana, informācijas izpēte un apkopošana Aizputes novada tūrisma maršrutu izstrādei un ieviešanai novada tūrisma mājas lapā visitaizpute.lv un aizputesnovads.lv, kā arī informācijas atjaunošanai lielākajās uzziņu un tūrisma operatoru mājas lapās – 1188.lv, tava.gov.lv, travelnews.lv utml.

Izveidots sociālā tīmekļa [facebook.com/Aizpute](https://www.facebook.com/Aizpute) profils, kur regulāri tiek ievietota informācija par pasākumiem novadā.

Tūrisma uzņēmēju vēstkopa, kurā regulāri tiek izsūtīta informācija par iespējām pieteikties dažādos projektos un atbalstam uzņēmējdarbībā; informācija par tirgiem un izstādēm; par iespējām izmantot dažādus tūrisma informatīvos resursus un portālus; uzziņas par pasākumiem un norisēm novadā.

Sadarbībā ar Kurzemes Tūrisma asociāciju sagatavoti velomaršruti un upju tūrisma maršruti.

Aizputes novada tūrisma pasākumi

Papildus iesaistei novada esošajos kultūras pasākumos (pagastu, pilsētas svētki, muzeju naktis utml.) Aizputes novada tūrisma vadība organizē:

- Atvērtās baznīcu dienas, kurās piedalās 7 Aizputes novadā esošās baznīcas un Valtaiķu baznīca,
- akciju “Satiec savu meistarību”, kas notiek sadarbībā ar Valsts Nemateriālā Kultūras mantojuma centru.
- Mārtiņdienu – sadarbībā ar Mārtiņa Freimaņa fondu Mārtiņam Freimanim veltītie pasākumi Aizputē.
- Starptautiskais čuguna mākslas simpozījs sadarbībā ar Starpnozaru mākslas grupu SERDE

Dalība izstādēs

Aizputes novada TIC darbinieki sadarbībā ar tūrisma uzņēmējiem “Kurzemes pērle”, “Eko vīni”, “Mētras māja”, “Serde” sagatavojuši stendu un materiālus dalībai Starptautiskā tūrisma izstādē “Balttour 2014” Rīgā

Darbs ar tūrisma uzņēmējiem informējot un virzot atsevišķus uzņēmējus dalībai izstādēs „Ražots Kurzemē”, “Rīga food”, “Līvas tirgus”, Kurzemes dienās Rīgā, Rīgas svētku ietvaros, Kalnciema kvartāla tirdziņā utml.

Aizputes novada tūrisma darbinieku un uzņēmēju tikšanās un pasākumi:

- Balttour 2013 izstāde (tikšanās izstādē ar tūrisma profesionāļiem un piedāvāto produktu izvērtēšana) un Ledusskulptūru festivāls Jelgavā;
- Pieredzes apmaiņas brauciens 2013.g. maijs Kazdanga – Valtaiķi – Pērbone – Kalvene – Bojas;
- Pieredzes apmaiņas brauciens 2013.g. maijs Laža – Apriķi – Cīrava – Dzērve;
- Pieredzes apmaiņas brauciens, seminārs par kopēju maršrutu izveidi 2013.g. novembris Cīrava – Apriķi – Alsunga

Regulāra darba grupu sanāksmju organizēšana, informācijas izplatīšanai un apzināšanai jaunu Aizputes novada tūrisma maršrutu izstrādei un novada kopīgam piedāvājumam.

Dalība projektos:

Sadarbībā ar Kurzemes plānošanas reģiona administrāciju dalība divos Pārrobežu sadarbības projektos:

- Riverways – par upju tūrismu (Tebra no Apriķiem; Durbe no Cīravas),
- 3 velomaršruti (Cīrava- Apriķi – Aizpute; Aizpute – Kazdanga – Sieksāte – Kalvene; Aizpute- Aizpute)

Dalība organizācijās:

Liepājas reģiona tūrisma informācijas biroja sapulcēs kā novada pārstāvis;

Pīļu un muižu asociācijas sapulcēs kā 8 novada muižu pārstāvis.

TAVA – valsts tūrisma agentūras rīkotajos semināros kā novada pārstāvis.

Dažādi darbi:

Klientu apkalpošana un ekskursiju organizēšana.

Darbs ar medijiem un novadā organizēto pasākumu popularizēšana plašsaziņas līdzekļos Aizputes TV, Aizputes avīze, Latvijas radio 1.

Lielākās publikācijas Latvijas presē, kas ataino un aicina apmeklēt Aizputes novadu:

Žurnāls "Pastaiga" jūnijs, 2013

Žurnāls "Latvijas arhitektūra" decembris/janvāris 2013/2014

Sadarbības partneri - tūrisma iestādes un uzņēmēji, kas aktīvi iesaistās tūrisma plūsmas uzņemšanā un piedāvājuma izstrādē:

Jolanta Berga – Aizputes novadpētniecības muzejs/ TIP

Valda Drulle – Galerija un viesu nams "Mētras māja"/ TIP

Māra Tīmane – Kazdangas TIP

Sarmīte Braša – Cīravas muzejs/ TIP

Aina Cērmāne – Apriķu muzejs/TIP

SERDE (Uģis Pucens)

Eko vīni (Varis Sants, Mārtiņš Sants)

Audēju studija (Linda Zaiceva, Laima Alundere u.c.)

Leļļu istaba (Irita Bergmane 2013.g.)

Sv. Jāņa baznīca (Varis Bitenieks, Klaus Loffe)

Baptistu baznīca (Jānis Balodis)

Palast.lv (Jānis Kreicburgs)

Mācību bišu drava (Baiba Tikuma)

Kalvenes Zoo "Cīruļi" (Arnis Bergmanis, Māris Lielkalns)

Kurzemes pērle (Aija un Mārtiņš Kadiķi)

Piemājas saimniecība/ zirgu audzētava Pērbonē (Laila Kronberga)

Kazdangas muzejs (Ilze Holštroma)

Viesnīca "Spāres"

u.c.

Apmeklējumu skaits **Kazdangas muzejā** kopā:

2263, t.sk., pasākumu apmeklētāji – 954

1. Individuāli apmeklētāji – 915 (t.sk., 55 ārzemnieki)

2. Apmeklētāji grupās – 1097

t.sk., • skolēnu grupās – 713

• ārzemnieki grupās – 29 (3 grupas – 6, 15, 8)

• pārējie grupās (pensionāri, Vircavas luterāņu bazn. delegācijas) – 355

3. Pārējie (profesiju diena, kolēģi, TIC, Baltijas TV, mākslas skolas praktikanti, kāzu pied., proj. sadarb. partneri) – 251;

Kazdangas tūrisma informācijas centru vada Māra Tīmane.

- 2013. gadā tika izgatavoti un uzstādīti divi stendi (Kazdangas centra karti, kurā iezīmēti apskates objekti, pieminekļi, un informācija par atpūtas un izklaides iespējām Kazdangā izgatavoja 2014 gadā un izvietoja uz stendiem)
- Tika izgatavotas velo stāvietas 10 velosipēdiem, kas tika uzstādītas pie Kultūras centra un pie pils.
- Tika izveidota atpūtas vieta ar kamīnu un grilu aiz pils.
- Radīti divi pārvietojami vides objekti „Lielmātes kleita” un „zivis”
- Sadarbībā ar Liepājas mākslas vidusskolu tika noorganizēts plenērs un noorganizēta prakses vieta trīs 3. Kurša jauniešiem, kas prakses laikā izgatavoja divas ozolkoka skulptūras, kas tika uzstādītas parkā pie Dzirnāvu dīķa.
- Pavasarī tika organizētas iedzīvotāju un iestāžu talkas.
- Divas reizes gadā- pavasarī un rudenī tika izsūtīti piedāvājumi dažādām deju un sporta skolām, dažādiem klubiem, kā arī nometņu vadītājiem, par iespējām rīkot nometnes. Kā arī izsūtīti piedāvājumi dažādām Tūrisma firmām un ceļojumu aģentūrām.
- Kazdanga tika pārstāvēta un reklamēta Kuldīgā, pasākumā „Dzīres Kuldīgā”, tika izgatavots reklāmas baneris 2x3 m
- Pavasarī tūrisma informācijas centrs izsludināja radošo darbu konkursu „Izveidoti vāji Kazdangas parkā”, kā rezultātā parkā tika izstādīti 14 vēja zvani.
- Noorganizēja izklaidējošu velo orientēšanās pasākumu „Ripo pretī pavasarim”

- Kāzu piedāvājumu Kazdangas pilī izmantoja - 4 jaunlaulātie pāri un viens pāris atzīmēja Dimantu kāzu gadadienu .
- Gada nogalē pilī tika noorganizētas divas izstādes: zeķu izstāde „Ar vienu kāju Kazdangā, ar otru Kalvenē” un rokdarbnieču izstāde- tirdziņš
- Oktobrī notika netradicionālās mākslas festivāls „Vienkārši piens”
- Kazdangas saieta namā 2013. gadā notikušas 12 dažādas nometnes. Kopā apmetušās un nakšņojušas 629 presonas, Zs Lilijas -206 personas, kopā pavadot Kazdangā 2057 cilvēknaktis (*CN - cilvēknaktis. Piemēram, ja 2 cilvēki uzturējušies viesnīcā 4 naktis, tad kopā tās ir 8 cilvēknaktis. Ja no ASV gada laikā bijuši 10 nakšņotāji, no kuriem 3 ir uzturējušies 6 naktis, bet 7 tūristi - 4 naktis, tad kopējais cilvēknakšu skaits ir 46 (3*6=18, 7*4=28; 18+28=46)
- Parka svētku ietvaros tika rīkota aktivitāte ģimenēm „Manteifeļa dārguma meklējumi” , Velloorientēšanās” , kā arī „desošanas” turnīrs.
- Tika organizēti dažādi semināri un izglītojošas aktivitātes, aicināti ciemos: ūdens enerģētikas speciālists Māris Zvaunis, rotkalis Harijs Jaunzems, latvisko zīmju pētnieks un pazinējs Valdis Celms, bioenerģētiķis Andžejs Reiters, psiholoģe Gita Veisa un citi
- Kopā ar Kazdangas folkloras kopu tika organizēti gadskārtu svinēšanas pasākumi.
- Tika vadītas ekskursijas pa parku un ar dažādām rotaļām un spēlēm, kā arī piedāvātas radošās darbnīcas ar pankūku vai piparkūku cepšanu, sveču liešanu uc.
- 2013.gādā kopā ar kolēģiem no Kurzemes tūrisma asociācijas, Aizputes novada devos pieredzes apmaiņas braucienos uz Cēsīm, Alsungu un Valmieru.

Regulāri tiek atjaunota informācija blpogā www.kazdangaspils.com, kā arī regulāri ievietota aktuālā informācija Kazdangas pils lapā portālā www.draugiem.lv . 2013.gadā tika izveidota lapa Kazdangas pils portālā www.facebook.com un izveidots konts twitter.com/Kazdangaspils . Turpināta sadarbība ar Tūrisma valsts aģentūru, ar mājas lapām www.atputasbazes.lv , www.kasnotiek.lv, www.precos.lv , www.celogudri.lv un citām.

2.2.5. Attīstības un plānošanas nodaļa, projekti un to īstenošanas rezultāti 2013.gadā salīdzinājumā ar 2012.gadu

Saskaņā ar Latvijas Republikas likumiem “Attīstības plānošanas sistēmas likums”, “Par pašvaldībām”, “Reģionālās attīstības likums” un Aizputes novada domes 2010. gada 30.jūnija sēdes lēmumu Nr. 266 (protokols Nr.10 &29), Aizputes novada pašvaldība 2011.gada ir izstrādājusi un 2012.gadā ir apstiprināti vietējā līmeņa vidēja termiņa politikas plānošanas dokumenti: „Aizputes novada Attīstības programma 2012. – 2018. gadam” un „Aizputes novada teritorijas plānojums 2012. – 2023. gadam”. Trešais dokuments „Aizputes novada ilgtspējīgas attīstības stratēģijas 2012.-2030.gadam” tika izstrādāts projekta „Aizputes novada Attīstības programmas un Teritorijas plānojuma dokumentu izstrāde” ietvaros. To apstiprināja ar 2012.gada 19.decembra Aizputes novada domes lēmumu Nr.500 (prot.Nr.17&26).

Attīstības programmā noteiktas vietējās pašvaldības attīstības prioritātes.

Attīstības programmas mērķis ir:

apzināt un novērtēt pašvaldības rīcībā esošos resursus (dabas resursi, infrastruktūra, cilvēkresursi), piedāvājot skaidru redzējumu un risinājumus to efektīvākai izmantošanai; mērķtiecīgi plānot rīcības un investīcijas (t.sk. pamats pašvaldības budžeta plānošanai); sekmēt visa veida investīciju piesaisti (t.sk. pamats valsts atbalsta plānošanai, ārvalstu un vietējo privāto investīciju piesaiste); sekmēt teritorijas atpazīstamību.

2012.gadā ir izstrādāta un apstiprināta arī „Novada ilgtspējīgas attīstības stratēģija 2012.-2030.”. Šajā dokumentā ir analizēta esošā situācija, ietverts ilgtermiņa attīstības redzējums, iespējamie attīstības scenāriji, novada ekonomiskā specializācija, ilgtermiņa attīstības mērķi un prioritātes, apskatīta arī novada telpiskās attīstības perspektīva.

Aizputes novada domes Attīstības nodaļa 2013.gadā savā darbā ir vadījusies pēc augstāk minēto dokumentu vadlīnijām, ieviešot tajās arī apstākļu diktētās izmaiņas. 2013.gadā ir pabeigti īstenot 16 projekti par kopīgo summu Ls 1082419,77 un iesākti 8 jaunie projekti par kopīgo summu Ls 1449914,78

2013.gadā pabeigti vai uzsāktie lielākie un dārgākie projekti, protams, ir infrastruktūras sakārtošanas, izbūves projekti. 2013.gadā projektu tēmu klāstu ir daudzveidīgs un dažādas nozares aptverošs:

- Ūdenssaimniecības sakārtošana;
- Ielu infrastruktūras sakārtošana;

- Sociālo pakalpojumu dažādošana;
- Izglītības iestāžu piedāvājuma dažādošana un tehnoloģiju papildināšana;
- Uzņēmēju atbalstošo infrastruktūru pilnveidošana un pagaidu darba vietu nodrošināšana;
- Sporta, atpūtas un tūrisma infrastruktūras sakārtošana;
- Cilvēkresursu un nevalstisko organizāciju kapacitātes paaugstināšana.

2013.gadā pabeigtie un tupināmie projekti finansēti galvenokārt, izmantojot Eiropas Savienības piedāvātos finanšu instrumentus, valsts un pašvaldības budžetu. Projektu finansēšanai pašvaldība ir ņēmusi arī aizdevumus. Projektu apkopojums redzams tabulā un finanšu apjoma salīdzinājums attēlots diagrammā:

Nr.p.k.	2013.gadā pabeigtie projekti	Projekta budžets Ls	Finansētāji	2012.gadā pabeigtie projekti	Projekta budžets Ls	Finansētāji
1.	Veselīgas atpūtas infrastruktūras izveide un teritorijas labiekārtošana Cīravā 1.kārta	18138,63	Pašvaldība ELFLA	Ūdenssaimniecības pakalpojumu attīstība Aizputē	894000,00	KF; VB; pašvaldības; uzņēmuma
2.	Kalvenes ielas otrās kārtas - tranzīta posma rekonstrukcija Aizputes pilsētā	331986,11	Pašvaldība ERAF:	Daudzfunkcionālas bērnu rotaļu infrastruktūras izveide Cīravā	6774,00	ELFLA; pašvaldība
3.	Fasādes vienkāršotā renovācija, Atmodas iela 17, Aizpute	79791,95	Pašvaldība	Brīvā laika pavadīšanas vietas paplašināšana un papildināšana Cīravas pagasta <i>Gaismās</i>	12092,96	ELFLA; pašvaldība
4.	Ceļa dzirnezers-skolotāju māja rekonstrukcija, autostāvvietas izveide, veloseliņa uz grotu izveide	85110,48	Pašvaldība ELFLA	Brīvā laika pavadīšanas vietas <i>Apriķu tautas nams</i> infrastruktūras dažādošana	4624,50	ELFLA; pašvaldība
5.	Skolēnu autobusa piegāde Cīravas pagasta pārvaldei	34950,00	Pašvaldība	Kazdangas muižas Kavalieru mājas jumta izbūvju un logu restaurācija	1700,00	VKKF pašvaldība
6.	Krēslu iegāde Aizputes vidusskolas aktu zālei	5293,75	Pašvaldība	Brīvā laika optimālas organizāšanas atbalsta aprīkojuma iegāde Lažas speciālajā internātpamatskolā	8398,95	ELFLA; pašvaldība
7.	Remontdarbi PII „Pasaciņa” Zvaigžņu iela 6, Aizpute	21365,43	Pašvaldība	Izglītības iestāžu informatizācija Aizputes novadā	102030,85	ERAF
8.	Darbmācības kabineta remontdarbi Aizputes vidusskolā	15634,11	Pašvaldība	Kazdangas centra zivju dīķu, peldvietas labiekārtošana un ūdens oievades sistēmas ierīkošana tūrisma aktivitāšu veicināšanai	36702,26	EZF pašvaldība
9.	Koridora un kabinetu remontdarbi Aizputes vidusskolā	21360,88	Pašvaldība	Aizputes novada stadiona tribīņu rekonstrukcija Saules iela 8, Aizputē	113961,42	ELFLA; pašvaldība
10.	Redzes lauka analizatora iegāde Aizputes novada domes iestādes „Aizputes veselības un sociālās aprūpes centrs” vajadzībām	19360,00	Pašvaldība	Speciālistu piesaiste Aizputes novada kapacitātes stiprināšanai	--	ESF
11.	Zvaigžņu ielas rekonstrukcija no Lažas ielas līdz Brīvzemnieku bulvārim Aizputē	186685,84	Pašvaldība	<i>Aizputes novada Attīstības programmas 2012. – 2018. gadam un Aizputes novada teritorijas plānojuma 2012. – 2023. gadam izstrāde</i>	--	ESF pašvaldība
12.	Aizputes novada vietējā ģeodēziskā tīkla punktu apsekošana un apsekošanas pārskata sagatavošana	5377,77	Pašvaldība	Novada ilgtspējīgas attīstības stratēģija 2012.-2030	--	ESF pašvaldība
13.	Veselīgas atpūtas infrastruktūras izveide un teritorijas labiekārtošana	30722,68	ELFLA pašvaldība	Jauniešu mājas <i>Idea House</i> rekonstrukcijas projekts	17954,59	ELFLA; pašvaldība

	Cīravā – otrā kārtā					
14.	Mēbeļu iegāde Aizputes PII "Pasaciņa"	4673,14	Pašvaldība	Invalīdu biedrības „Cerība” interjera atjaunošana un aprīkojuma iegāde	3838,32	ELFLA; pašvaldība
15.	Atbalsta pasākumu īstenošana Aizputes novada skolās sociālās atstumtības riskam pakļauto jauniešu integrācijai izglītībā, darba prasmju attīstībai un sociālajai iekļaušanai	127 365,12	ESF	Ceļa seguma remonts Aizputes pilsētā	30271,78	pašvaldība
16.	Infrastruktūras izveide, lai piekļūtu akvakultūras uzņēmuma pakalpojumiem Kazdangā	84168,00	EZF pašvaldība	Ielu apgaismojuma rekonstrukcija Robežu, Dārza, Brīvības ielā (posmā no Dārza ielas līdz Liepājas ielai) Aizputē	20428,25	pašvaldība
17.	Kazdangas muižas „Kavalieru mājas”terases izpēte un pagaidu konservācija”	1 000,00	VKKF	Ielu apgaismojuma rekonstrukcija Herteļa ielā, Liepājas ielas posmā no Herteļa ielas līdz Akmens tiltam, Sakas ielas posmā no Liepājas ielas līdz 8.ceļam Aizputes pilsētā	27207,02	Pašvaldība
18.	Kazdangas muižas „Kroga” mājas divu vēja rādītāju koservācija	800,00	VKKF			
19.	Apriķu muižas kungu mājas interjera apdares koncepcija	800,00	VKKF			
	Kopā	1085019.77			Kopā	1279984,90

Nr.p.k.	2013.gadā nepabeigtie projekti	Projekta budžets Ls	Finansētāji
1.	Ūdenssaimniecības infrastruktūras attīstība Aizputes novada Kalvenes ciemā	344492,00	ERAF; pašvaldība
2.	Ūdenssaimniecības infrastruktūras attīstība Aizputes novada Kazdangas pagasta Kazdangas ciemā	342335,00	ERAF; pašvaldība
3.	Āra sporta laukuma izveide Kūdras ciema teritorijā Aizputes pagasta iedzīvotājiem; ELFLA	11452,00	ELFLA; pašvaldība
4.	Piekļuves nodrošinājums akvakultūras uzņēmumiem Apriķos	135288,77	EZF; pašvaldība
5.	Algotie pagaidu sabiedriskie darbi pašvaldībās	77926,09	ESF
6.	Ēku rekonstrukcija Aizputes novada pašvaldības sociālo, mūžizglītības pakalpojumu un tūrisma informācijas funkciju attīstībai	505249,17	ERAF; VB; pašvaldība

7.	Aktīvās atpūtas vietas izveidošana un aprīkošana pie Lažas ūdenskrātuves Aizputē	17007,35	ELFLA; pašvaldība
8.	Ūdenstūrisms ka dabas aktīvā tūrisma elements Latvijā un Igaunijā/RIVERWAYS	16164,40	ERAF; pašvaldība
	Kopā	1449914,78	

2012., 2013.g īstenoto un 2013.g. nepabeigto projektu finansu līdzekļu diagramma

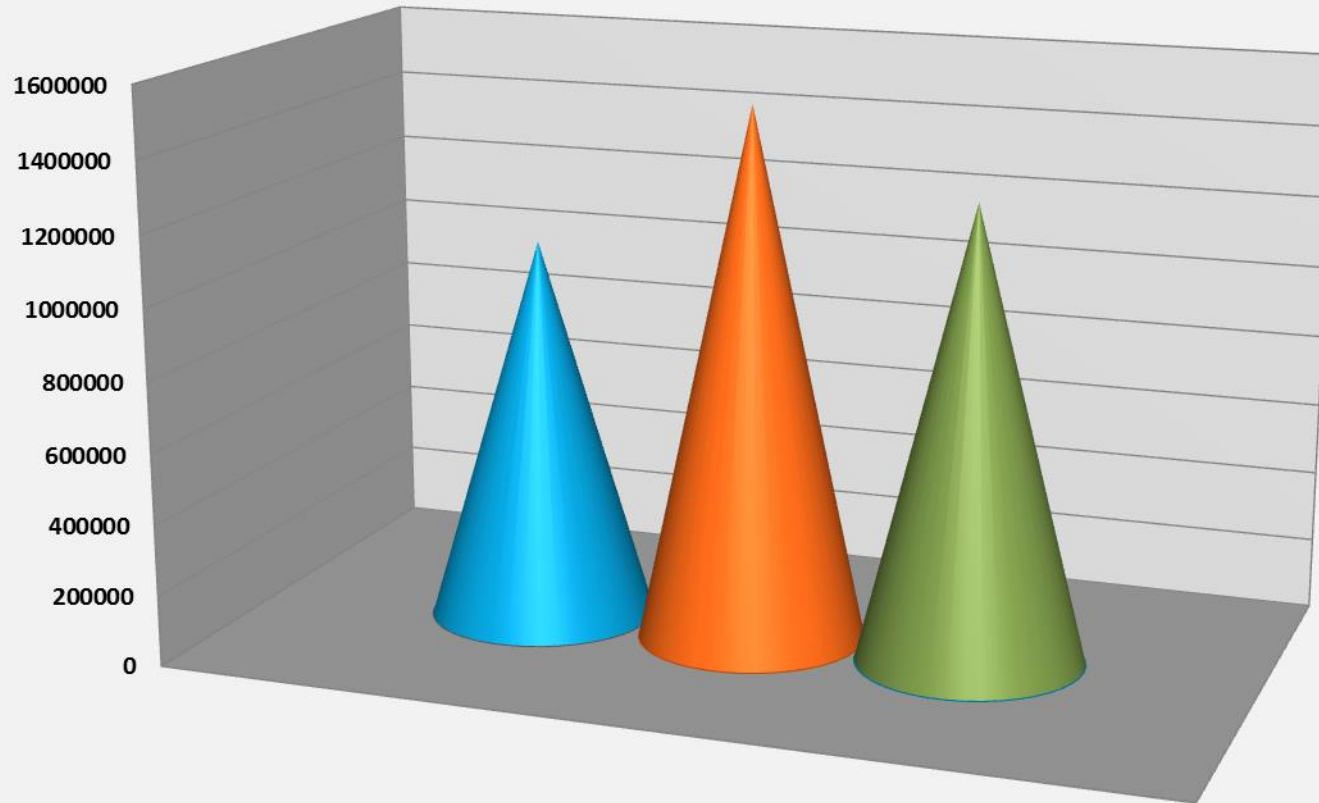

Finansu līdzekļi LVL	
■ 2013.g.pab.proj.LVL	1082419
■ 2013.g.nepab.proj.LVL	1506083
■ 2012.g.pab.proj.LVL	1279985

2.2.6. Dzimtsarakstu nodaļa

Dzimtsarakstu nodaļas statistika 2013.gadā salīdzinājumā ar 2012.gadu:

Pakalpojuma veids	Skaitis	
	2012.	2013.
Dzimšana	87	75
Laulība	19	29
Miršana	149	147

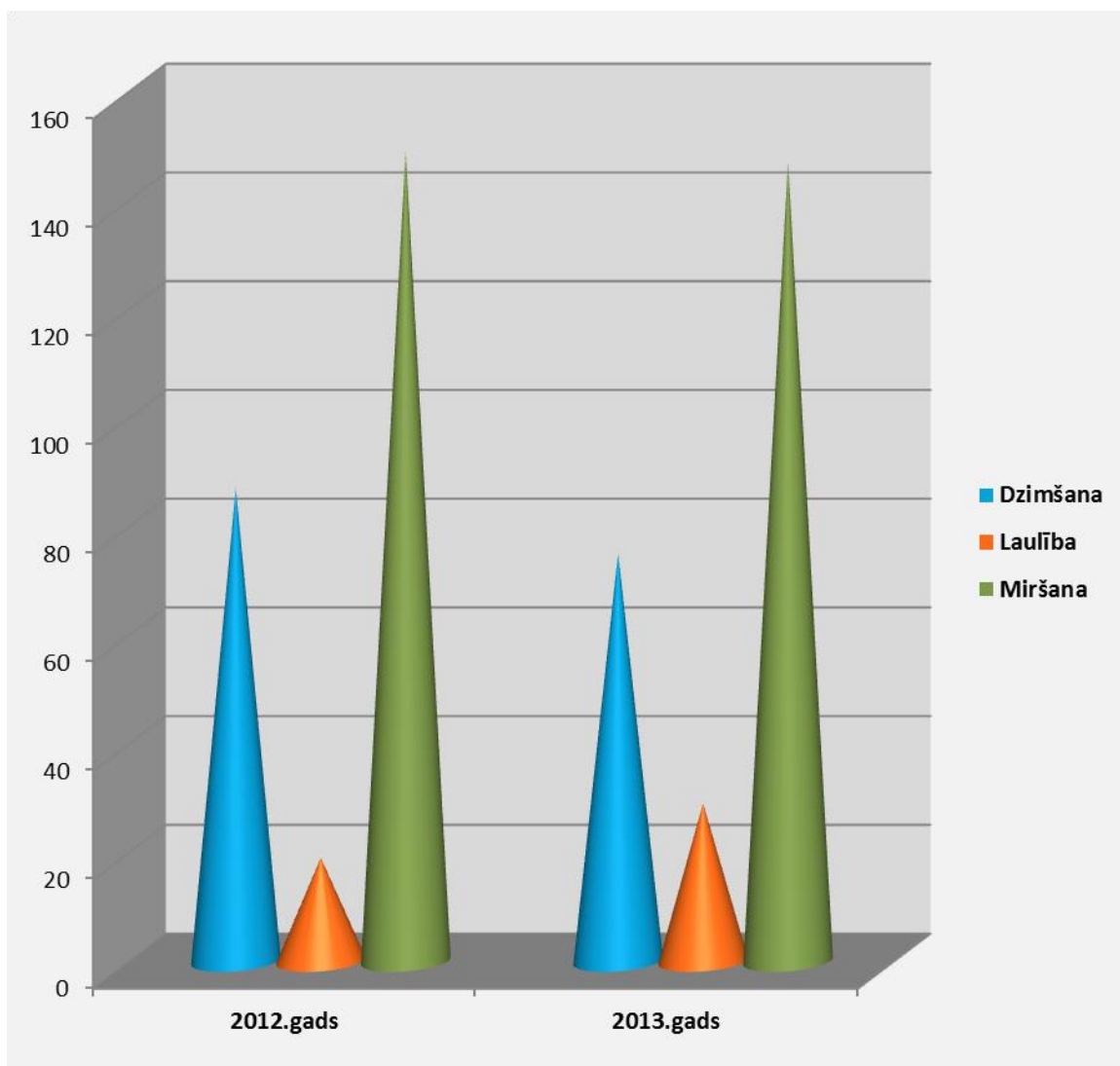

2.2.7. Sociālais dienests

Aizputes novada iedzīvotājiem sniegtā sociālā palīdzība 2013.gadā salīdzinājumā ar 2012.gadu.

Pašvaldības sociālie pabalsti	Izlietotie līdzekļi		Ģimeņu skaits		Personu skaits	
	2012.	2013.	2012.	2013.	2012.	2013.
GMI pabalsts	91251	40254	224	131	607	334
Dzīvokļa pabalsts	59739	58876	557	552	1340	1266
Veselības aprūpes pabalsts	24670	30013	323	344	351	368
Vienreizējs pabalsts ārkārtas situācijā	1418		6		22	
Sociālās garantijas bāreņiem pēc ārpusģimenes aprūpes beigšanās	8146	5796			17	13
Pabalsts audžuģimenei	8612	12273	9	10	10	12
Kopā	193836	147212	1119	1037	2347	1993

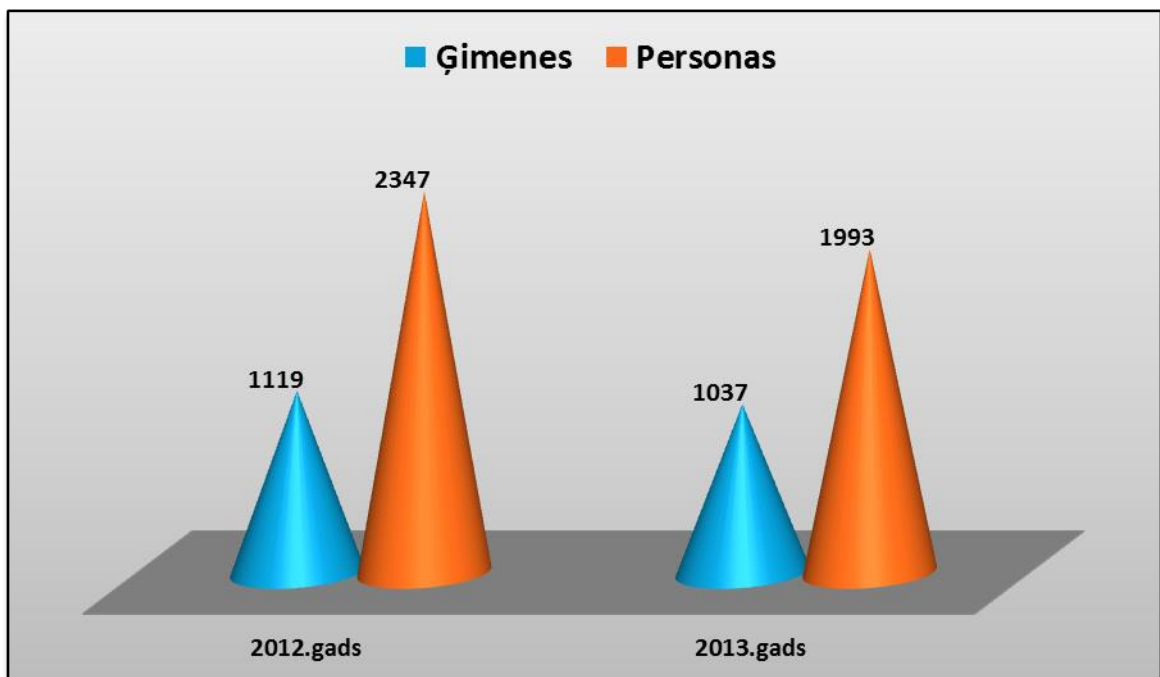
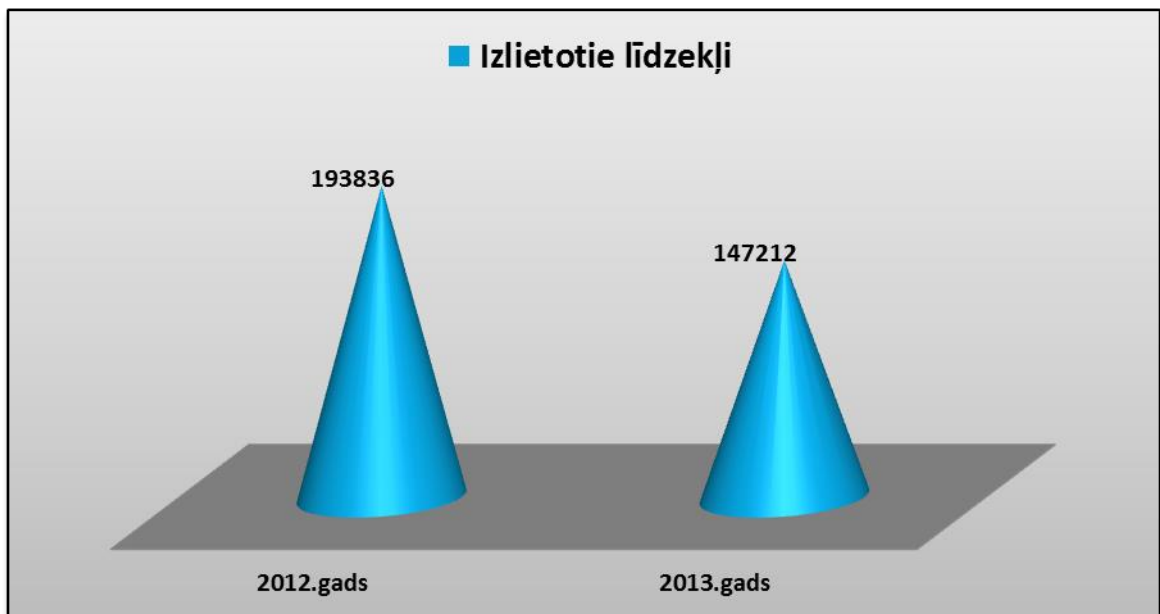

2.2.8. Bāriņtiesu darbs 2013. gadā salīdzinājumā ar 2012.gadu.

Aizputes novadā strādā četras bāriņtiesas: Aizputes, Cīravas, Kalvenes un Kazdangas attiecīgi Aizputes pilsētā, Cīravas pagastā, Kalvenes pagastā un Kazdangas pagastā.

Bāriņtiesa nosaukums	Gada laikā pieņemtie lēmumi		Veiktās darbības																			
			Mantas pārvaldības lietas		Audžuģimenes				Aprūpes tiesību atņemšanas, atjaunošanas		Aizgādības lietu skaits						Notariālo darbību skaits		Adopcijas lietu skaits		Aizbildniecības lietu skaits	
	Ievietotie bērni				Uzraugāmās audžuģimenes		Garīgās veselības problēmas				Atkarības problēmas		Mantas aizgādība									
	2013.	2012.	2013.	2012.	2013.	2012.	2013.	2012.	2013.	2012.	2013.	2012.	2013.	2012.	2013.	2012.	2013.	2012.	2013.	2012.		
Aizputes	63	54	4	-	3	5	6	5	9	8	2	2	-	-	2	-	401	359	-	-	10	7
Cīravas	13	16	-	-	1	1	1	3	1	4	4	4	-	-	-	-	41	25	-	-	2	9
Kalvenes	2	9	-	2	-	-	-	-	-	1	-	-	-	-	-	-	25	20	-	-	3	3
Kazdangas	12	18	5	4	1	1	-	-	2	7	3	2	-	-	2	2	37	49	-	-	9	7
Kopā	90	97	9	6	5	7	7	8	12	20	9	8	-	-	4	2	504	453	-	-	24	26

Novada bāriņtiesu darbību diagramma 2013.gadā salīdzinājumā ar 2012.gadu

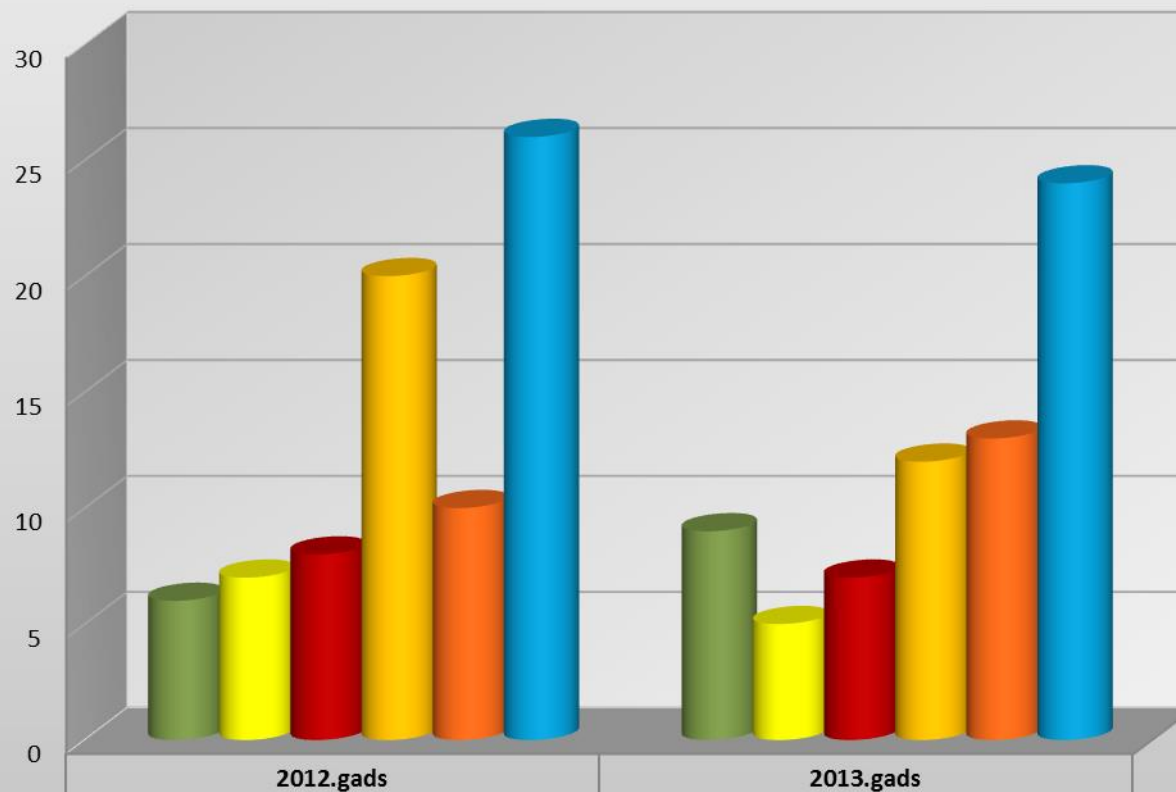

	2012.gads	2013.gads
■ Mantas pārvaldības lietas	6	9
■ Audžuģimenēs ievietotie bērni	7	5
■ Uzraugāmās audžuģimenes	8	7
■ Aprūpes tiesību atņemšana, atjaunošana	20	12
■ Aizgādības lietu skaits	10	13
■ Aizbildniecības lietu skaits	26	24

Bāriņtiesu lēmumi un notariālās darbības

■ Gada laikā pieņemtie lēmumi

■ Notariālo darbību skaits

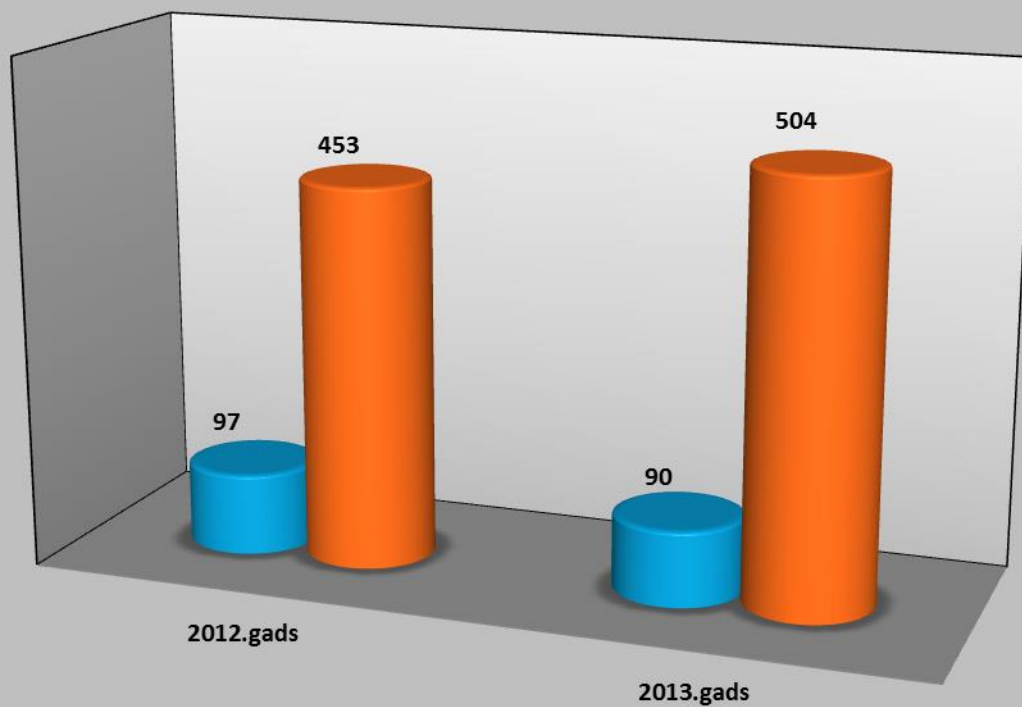

2.2.9. Būvvaldē izskatīti un iesniegti dokumenti 2013.gadā. Salīdzinājums ar 2012.gadu

Dokumenta nosaukums	Skaitis	
	2013.	2012.
Par būvprojektu saskaņošanu	54	44
Par plānošanas – arhitektūras uzdevumu	53	56
Par būvju pieņemšanu ekspluatācijā	28	23
Par būvju-ēku pārbaudi	97	-
Par būvatļauju izsniegšanu jaunai būvniecībai	9	13
Par būvatļauju izsniegšanu būves rekonstrukcijai	24	24
Par būvatļauju izsniegšanu būves renovācijai	1	4
Par būves nojaukšanu	1	1

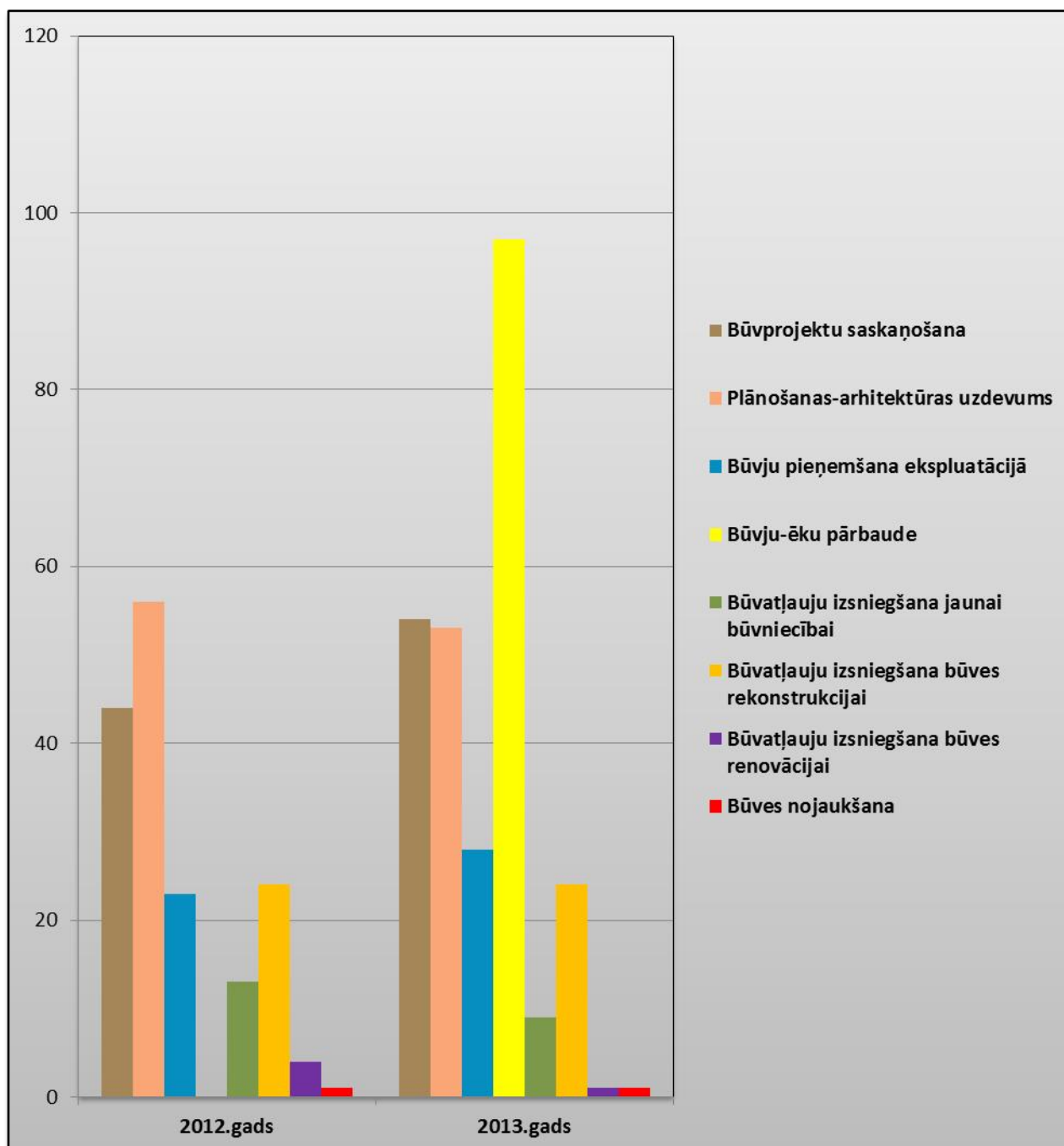

2.3.0. Sabiedriskā kārtība un drošība

Sabiedriskās kārtības sarga darbs 2013.gadā notika līdzīgi kā 2012.gadā:

- izrakstīja brīdinājumus;
- nodrošināja kārtību masu pasākumos;
- veica atbalstu citos pasākumos (atbalsts un palīdzība citiem dienestiem, pašvaldības iestādēm) t.sk. ASAC;
- veica profilakses pasākumus kopā ar valsts policiju;
- veica darbu pēc sociālā dienesta un bāriņtiesas pieprasījumiem;
- izbrauca uz steidzīgiem izsaukumiem;
- pieņēma iedzīvotāju sūdzības gan rakstiski, gan telefoniski;
- sniedza atbalstu neatliekamās palīdzības dienestam, pēc pieprasījuma pavadot pacientus uz ārstniecības iestādēm;
- dežūrdienests sekoja līdz Aizputes pilsētas centrā esošās video novērošanas informācijai;
- veica pārrunas ar suņu īpašniekiem par dzīvnieku turēšanas noteikumiem, to ievērošanu un neievērošanas gadījuma sekām.

2014.gadā Aizputes novadā paredzēts izveidot pašvaldības policijas dienestu.

3. Budžeta informācija

3.1. Pamatbudžeta ieņēmumi 2013.gadā

Klasifikācijas kods	Posteņa nosaukums	Budžeta izpilde iepriekšējā gadā	Pārskata gadā		
			Plānā apstiprināts	Plāns gadam ar izmaiņām	Budžeta izpilde
I.	IEŅĒMUMI KOPĀ	6 759 252	6 677 845	7 537 159	7 129 062
1.0.	Nodokļu ieņēmumi	2 456 444	2 376 611	2 531 662	2 639 952
1.0.0.0.	Ienākuma nodokļi	2 149 574	2 101 608	2 223 234	2 295 230
1.1.	Ieņēmumi no iedzīvotāju ienākuma nodokļa	2 149 574	2 101 608	2 223 234	2 295 230
1.1.0.0.	Ieņēmumi no iedzīvotāju ienākuma nodokļa	2 149 574	2 101 608	2 223 234	2 295 230
1.1.1.0.	Iedzīvotāju ienākuma nodoklis	2 149 574	0	0	2 295 230
1.1.1.1.1.	Saņemts no Valsts kases sadales konta iepriekšējā gada nesadalītais iedzīvotāju ienākuma nodokļa atlikums	23 612	0	0	23 133
1.1.1.1.2.	Saņemts no Valsts kases sadales konta pārskata gadā ieskaitītais iedzīvotāju ienākuma nodoklis	2 125 962	0	0	2 272 097
1.4.	Īpašuma nodokļi	306 870	275 003	308 428	344 722
4.0.0.0.	Īpašuma nodokļi	306 870	275 003	308 428	344 722
4.1.0.0.	Nekustamā īpašuma nodoklis	306 870	275 003	308 428	344 722
4.1.1.0.	Nekustamā īpašuma nodoklis par zemi	251 646	0	0	290 937
4.1.1.1.1.	Nekustamā īpašuma nodokļa par zemi kārtējā saimnieciskā gada ieņēmumi	231 033	0	0	261 052
4.1.1.1.2.	Nekustamā īpašuma nodokļa par zemi iepriekšējo gadu parādi	20 613	0	0	29 885
4.1.1.2.0.	Nekustamā īpašuma nodoklis par ēkām	35 530	0	0	32 402
4.1.1.2.1.	Nekustamā īpašuma nodokļa par ēkām kārtējā gada maksājumi	33 018	0	0	29 645
4.1.1.2.2.	Nekustamā īpašuma nodokļa par ēkām parādi par iepriekšējiem gadiem	2 512	0	0	2 757
4.1.1.3.0.	Nekustamā īpašuma nodoklis par mājokļiem	19 694	0	0	21 383
4.1.1.3.1.	Nekustamā īpašuma nodokļa par mājokļiem kārtējā saimnieciskā gada ieņēmumi	18 251	0	0	18 769
4.1.1.3.2.	Nekustamā īpašuma nodokļa par mājokļiem parādi par iepriekšējiem gadiem	1 443	0	0	2 614
2.0.	Nenodokļu ieņēmumi	44 166	39 050	159 931	120 395
8.0.0.0.	Ieņēmumi no uzņēmējdarbības un īpašuma	199	100	101	16
8.6.0.0.	Procentu ieņēmumi par depozītiem, kontu atlikumiem un valsts parāda vērtspapīriem	199	100	101	16

8.6.2.0.	Procentu ieņēmumi par kontu atlikumiem	199	0	0	16
8.6.2.2.	Pašvaldību budžeta procentu ieņēmumi par kontu atlikumiem Valsts kasē (Latvijas Bankā) vai kredītiestādēs	199	0	0	16
9.0.0.0.	Valsts (pašvaldību) nodevas un kancelejas nodevas	2 557	2 390	3 293	3 627
9.4.0.0.	Valsts nodevas, kuras ieskaita pašvaldību budžetā	2 044	1 730	2 206	2 702
9.4.2.0.	Valsts nodeva par apliecinājumiem un citu funkciju pildīšanu bāriņtiesās	1 382	0	0	2 124
9.4.5.0.	Valsts nodeva par civilstāvokļa aktu reģistrēšanu, grozīšanu un papildināšanu	131	0	0	167
9.4.6.0.	Valsts nodeva par speciālu atļauju (licenču) izsniegšanu	25	0	0	25
9.4.9.0.	Pārējās valsts nodevas, kuras ieskaita pašvaldību budžetā	506	0	0	386
9.5.0.0.	Pašvaldību nodevas	513	660	1 087	925
9.5.1.1.	Pašvaldības nodeva par domes izstrādāto oficiālo dokumentu un apliecinātu to kopiju saņemšanu	53	0	0	236
9.5.1.4.	Pašvaldības nodeva par tirdzniecību publiskās vietās	241	0	0	480
9.5.1.9.	Pašvaldības nodeva par pašvaldību simbolikas izmantošanu	5	0	0	0
9.5.2.1.	Pašvaldības nodeva par būvatļaujas saņemšanu	214	0	0	209
10.0.0.0.	Naudas sodi un sankcijas	10 730	7 600	8 626	11 428
10.1.0.0.	Naudas sodi	197	100	100	106
10.1.4.0.	Naudas sodi, ko uzliek pašvaldības	197	0	0	106
10.3.0.0.	Soda sankcijas par vispārējiem nodokļu maksāšanas pārkāpumiem	10 533	7 500	8 526	11 322
12.0.0.0.	Pārējie nenodokļu ieņēmumi	2 954	3 900	4 197	4 386
12.3.0.0.	Dažādi nenodokļu ieņēmumi	2 954	3 900	4 197	4 386
12.3.1.0.	Ieņēmumi no privatizācijas	258	0	0	1 030
12.3.1.1.	Ieņēmumi no apbūvēta zemesgabala privatizācijas	0	0	0	147
12.3.1.2.	Ieņēmumi no dzīvojamo māju privatizācijas	255	0	0	883
12.3.1.3.	Ieņēmumi no neapbūvēta zemesgabala privatizācijas	3	0	0	0
12.3.9.0.	Citi dažādi nenodokļu ieņēmumi	2 696	0	0	3 356
12.3.9.3.	Piedzītie un labprātīgi atmaksātie līdzekļi	2 585	0	0	2 531
12.3.9.9.	Pārējie dažādi nenodokļu ieņēmumi, kas nav iepriekš klasificēti šajā klasifikācijā	111	0	0	825
13.0.0.0.	Ieņēmumi no valsts (pašvaldību) īpašuma iznomāšanas, pārdošanas un no nodokļu pamatparāda kapitalizācijas	27 726	25 060	143 714	100 938
13.1.0.0.	Ieņēmumi no ēku un būvju īpašuma pārdošanas	19 900	10 000	103 354	71 468
13.2.0.0.	Ieņēmumi no zemes, meža īpašuma pārdošanas	7 800	4 000	29 300	29 300
13.2.2.0.	Ieņēmumi no meža īpašuma pārdošanas	7 800	0	0	29 300

13.4.0.0.	Ieņēmumi no valsts un pašvaldību kustamā īpašuma un mantas realizācijas // Ieņēmumi no pašvaldību kustamā īpašuma un mantas realizācijas	26	11 060	11 060	170
3.0.	Maksas pakalpojumi un citi pašu ieņēmumi	375 053	400 631	362 421	277 599
21.3.0.0.	Ieņēmumi no budžeta iestāžu sniegtajiem maksas pakalpojumiem un citi pašu ieņēmumi	242 522	262 162	264 600	217 306
21.3.1.0.	Ieņēmumi no valūtas kursa svārstībām attiecībā uz budžeta iestāžu sniegtajiem maksas pakalpojumiem un citiem pašu ieņēmumiem	17	0	0	0
21.3.5.0.	Maksa par izglītības pakalpojumiem	75 621	0	0	58 883
21.3.5.2.	Ieņēmumi no vecāku maksām	39 070	0	0	31 845
21.3.5.9.	Pārējie ieņēmumi par izglītības pakalpojumiem	36 551	0	0	27 038
21.3.7.0.	Ieņēmumi par dokumentu izsniegšanu un kancelejas pakalpojumiem	259	0	0	496
21.3.7.9.	Ieņēmumi par pārējo dokumentu izsniegšanu un pārējiem kancelejas pakalpojumiem	259	0	0	496
21.3.8.0.	Ieņēmumi par nomu un īri	36 372	0	0	37 219
21.3.8.1.	Ieņēmumi par telpu nomu	19 827	0	0	16 212
21.3.8.2.	Ieņēmumi par viesnīcu pakalpojumiem	7 493	0	0	8 446
21.3.8.3.	Ieņēmumi no kustamā īpašuma iznomāšanas	1 963	0	0	1 430
21.3.8.4.	Ieņēmumi par zemes nomu	6 993	0	0	11 060
21.3.8.9.	Pārējie ieņēmumi par nomu un īri	96	0	0	71
21.3.9.0.	Ieņēmumi par pārējiem budžeta iestāžu sniegtajiem maksas pakalpojumiem	130 253	0	0	120 708
21.3.9.2.	Ieņēmumi no pacientu iemaksām un sniegtajiem rehabilitācijas un ārstniecības pakalpojumiem	16 490	0	0	15 064
21.3.9.3.	Ieņēmumi par biļešu realizāciju	5 226	0	0	6 879
21.3.9.4.	Ieņēmumi par dzīvokļu un komunālajiem pakalpojumiem	105 222	0	0	96 885
21.3.9.9.	Citi ieņēmumi par maksas pakalpojumiem	3 315	0	0	1 880
21.4.0.0.	Pārējie 21.3.0.0.grupā neklasificētie budžeta iestāžu ieņēmumi par budžeta iestāžu sniegtajiem maksas pakalpojumiem un citi pašu ieņēmumi	132 531	138 469	97 821	60 293
21.4.9.0.	Citi iepriekš neklasificētie pašu ieņēmumi	132 531	500	2 418	60 293
21.4.9.9.	Pārējie iepriekš neklasificētie pašu ieņēmumi	132 531	500	2 418	60 293
5.0.	Transferti	3 883 589	3 861 553	4 483 145	4 091 116
18.0.0.0.	Valsts budžeta transferti	3 842 974	3 818 805	4 437 776	4 046 152
18.6.0.0.	Pašvaldību saņemtie transferti no valsts budžeta	3 842 974	3 818 805	4 437 776	4 046 152
18.6.2.0.	Pašvaldību saņemtie valsts budžeta transferti noteiktam mērķim	1 603 935	0	0	1 702 635

18.6.3.0.	Pašvaldību no valsts budžeta iestādēm saņemtie transferti Eiropas Savienības politiku instrumentu un pārējās ārvalstu finanšu palīdzības līdzfinansētajiem projektiem (pasākumiem)	1 132 079	0	0	1 097 604
18.6.4.0.	Pašvaldību budžetā saņemtā dotācija no pašvaldību finanšu izlīdzināšanas fonda	1 074 320	0	0	1 142 779
18.6.9.0.	Pārējie pašvaldību saņemtie valsts budžeta iestāžu transferti	32 640	0	0	103 134
19.0.0.0.	Pašvaldību budžetu transferti	40 615	42 748	45 369	44 964
19.2.0.0.	Pašvaldību saņemtie transferti no citām pašvaldībām	40 615	42 748	45 369	44 964

3.2. Pamatbudžeta izdevumi 2013.gadā

Klasifikācijas kods	Posteņa nosaukums	Budžeta izpilde iepriekšējā gadā	Pārskata gadā		
			Plānā apstiprināts	Plāns gadam ar izmaiņām	Budžeta izpilde
II.	IZDEVUMI KOPĀ atbilstoši ekonomiskajām kategorijām	5 650 182	7 660 698	8 516 012	7 860 972
1.0.	Uzturēšanas izdevumi	4 753 540	4 805 325	5 570 623	5 362 636
1.1.	Kārtējie izdevumi	4 207 178	4 217 841	4 941 943	4 781 444
1000	Atlīdzība	3 022 568	2 847 953	3 456 286	3 400 241
1100	Atalgojums	2 429 974	2 243 477	2 730 266	2 692 132
1110	Mēnešalga	2 248 732	142 390	203 605	2 465 330
1111	Deputātu mēnešalga	3 902	0	0	4 431
1119	Pārējo darbinieku mēnešalga (darba alga)	2 244 830	142 390	203 605	2 460 899
1140	Piemaksas, prēmijas un naudas balvas	79 817	19 250	25 583	113 454
1141	Piemaksa par nakts darbu	7 228	1 050	1 625	9 931
1145	Piemaksa par darbu īpašos apstākļos, speciālās piemaksas	30 594	17 000	21 274	32 843
1146	Piemaksa par personisko darba ieguldījumu un darba kvalitāti	0	0	644	12 639
1147	Piemaksa par papildu darbu	41 034	1 200	2 040	52 681
1148	Prēmijas, naudas balvas un materiālā stimulēšana	0	0	0	1 785
1149	Citas normatīvajos aktos noteiktās piemaksas, kas nav iepriekš klasificētas	961	0	0	3 575
1150	Atalgojums fiziskajām personām uz tiesiskās attiecības regulējošu dokumentu pamata	101 425	400	250	113 348
1200	Darba devēja valsts sociālās apdrošināšanas obligātās iemaksas, pabalsti un kompensācijas // Darba devēja valsts sociālās apdrošināšanas obligātās iemaksas, sociāla rakstura pabalsti un kompensācijas	592 594	604 476	726 020	708 109
1210	Darba devēja valsts sociālās apdrošināšanas obligātās iemaksas	578 636	39 663	54 847	651 555
1220	Darba devēja pabalsti, kompensācijas un citi maksājumi // Darba devēja sociāla rakstura pabalsti, kompensācijas un citi maksājumi	13 958	520	691	56 554

1221	Darba devēja pabalsti un kompensācijas, no kuriem aprēķina ienākuma nodokli, valsts sociālās apdrošināšanas obligātās iemaksas	9 188	200	211	51 065
1227	Darba devēja izdevumi veselības, dzīvības un nelaimes gadījumu apdrošināšanai	98	0	0	98
1228	Darba devēja pabalsti un kompensācijas, no kā neaprēķina ienākuma nodokli, valsts sociālās apdrošināšanas obligātās iemaksas	4 672	320	480	5 391
2000	Preces un pakalpojumi	1 184 610	1 369 888	1 485 657	1 381 203
2100	Mācību, darba un dienesta komandējumi, dienesta, darba braucieni	13 331	11 909	26 825	11 462
2110	Iekšzemes mācību, darba un dienesta komandējumi, dienesta, darba braucieni	9 068	0	0	8 979
2111	Dienas nauda	535	0	0	482
2112	Pārējie komandējumu un dienesta, darba braucienų izdevumi	8 533	0	0	8 497
2120	Ārvalstu mācību, darba un dienesta komandējumi, dienesta, darba braucieni	4 263	0	0	2 483
2121	Dienas nauda	1 218	0	0	336
2122	Pārējie komandējumu un dienesta, darba braucienų izdevumi	3 045	0	0	2 147
2200	Pakalpojumi	715 801	884 657	928 708	865 404
2210	Pasta, telefona un citi sakaru pakalpojumi	44 996	800	1 125	41 486
2211	Valsts nozīmes datu pārraides tīkla pakalpojumi (pieslēguma punkta abonēšanas maksa, pieslēguma punkta ierīkošanas maksa un citi izdevumi)	0	0	0	316
2219	Pārējie sakaru pakalpojumi	44 996	800	1 125	41 170
2220	Izdevumi par komunālajiem pakalpojumiem	241 782	7 000	10 136	275 368
2221	Izdevumi par apkuri	80 376	0	0	91 738
2222	Izdevumi par ūdeni un kanalizāciju	10 193	0	0	10 427
2223	Izdevumi par elektroenerģiju	132 384	7 000	10 136	147 822
2229	Izdevumi par pārējiem komunālajiem pakalpojumiem	18 829	0	0	25 381
2230	Iestādes administratīvie izdevumi un ar iestādes darbības nodrošināšanu saistītie izdevumi	116 086	2 000	3 468	136 506
2231	Administratīvie izdevumi un sabiedriskās attiecības, kursu un semināru organizēšana	52 727	500	1 749	74 449
2232	Auditoru, tulku pakalpojumi, izdevumi par iestāžu pasūtītajiem pētījumiem	1 441	500	0	1 627
2233	Izdevumi par transporta pakalpojumiem	31 965	550	772	28 661
2234	Normatīvajos aktos noteiktie darba devēja veselības izdevumi darba ņēmējiem	1 418	50	49	1 377
2236	Bankas komisija, pakalpojumi	688	0	3	967
2239	Pārējie iestādes administratīvie izdevumi	27 847	400	895	29 425

2240	Remontdarbi un iestāžu uzturēšanas pakalpojumi (izņemot ēku, būvju un ceļu kapitālo remontu)	261 143	36 588	49 771	354 828
2241	Ēku, būvju un telpu kārtējais remonts	126 250	31 988	43 573	224 422
2242	Transportlīdzekļu uzturēšana un remonts	27 955	1 900	2 210	28 825
2243	Iekārtas, inventāra un aparatūras remonts, tehniskā apkalpošana	15 707	500	1 362	17 160
2244	Ēku, būvju un telpu uzturēšana	69 036	1 000	1 306	66 608
2246	Autoceļu un ielu pārvaldīšana un uzturēšana	1 393	0	0	4 839
2249	Pārējie remontdarbu un iestāžu uzturēšanas pakalpojumi	20 802	1 200	1 320	12 974
2250	Informācijas tehnoloģiju pakalpojumi	7 542	300	844	15 153
2251	Informācijas sistēmas uzturēšana	6 475	300	844	14 907
2259	Pārējie informācijas tehnoloģiju pakalpojumi	1 067	0	0	246
2260	Īre un noma	17 812	3 978	5 914	15 258
2261	Ēku, telpu īre un noma	3 327	0	100	6 485
2262	Transportlīdzekļu noma	9 788	3 863	5 643	5 642
2263	Zemes noma	557	0	0	682
2264	Iekārtu un inventāra īre un noma	4 137	115	171	2 449
2269	Pārējā noma	3	0	0	0
2270	Citi pakalpojumi	23 732	800	1 247	24 675
2276	Izdevumi juridiskās palīdzības sniedzējiem un zvērinātiem tiesu izpildītājiem	5 172	0	0	5 371
2278	Iestādes iekšējo kolektīvo pasākumu organizēšanas izdevumi	650	0	0	56
2279	Pārējie iepriekš neklasificētie pakalpojumu veidi	17 910	800	1 247	19 248
2280	Maksājumi par saņemtajiem finanšu pakalpojumiem	2 708	0	0	2 130
2283	Maksājumi par pašvaldību parāda apkalpošanu	2 708	0	0	2 130
2300	Krājumi, materiāli, energoresursi, preces, biroja preces un inventārs, kurus neuzskaita kodā 5000	441 404	454 813	505 082	481 490
2310	Biroja preces un inventārs	49 098	1 400	1 607	70 437
2311	Biroja preces	20 083	800	1 398	22 443
2312	Inventārs	29 015	600	209	47 994
2320	Kurināmais un enerģētiskie materiāli	145 596	5 800	10 080	146 846
2321	Kurināmais	59 220	1 700	2 601	55 659
2322	Degviela	86 376	4 100	7 479	91 187
2340	Zāles, ķīmikālijas, laboratorijas preces, medicīniskās ierīces, medicīniskie instrumenti, laboratorijas dzīvnieki un to uzturēšana	7 491	700	1 252	7 611
2341	Zāles, ķīmikālijas, laboratorijas preces	7 491	700	1 252	7 611
2350	Kārtējā remonta un iestāžu uzturēšanas materiāli	75 977	6 500	13 205	78 146
2360	Valsts un pašvaldību aprūpē un apgādē esošo personu uzturēšana	146 798	13 500	22 274	149 258
2361	Mīkstais inventārs	10 557	700	635	6 078

2362	Virtuves inventārs, trauki un galda piederumi	982	300	139	510
2363	Ēdināšanas izdevumi	133 742	12 500	21 500	139 533
2364	Formas tērpi un speciālais apģērbs	1 517	0	0	3 137
2370	Mācību līdzekļi un materiāli	13 626	1 000	1 833	27 092
2380	Specifiskie materiāli un inventārs	2 703	0	0	2 100
2381	Munīcija	2 703	0	0	2 100
2400	Izdevumi periodikas iegādei	3 402	3 667	3 779	3 629
2500	Budžeta iestāžu nodokļu, nodevu un naudas sodu maksājumi // Budžeta iestāžu nodokļu maksājumi	10 672	14 842	21 263	19 218
2510	Budžeta iestāžu nodokļu maksājumi	10 672	28	28	19 218
2512	Budžeta iestāžu pievienotās vērtības nodokļa maksājumi	6 685	0	0	14 468
2515	Budžeta iestāžu dabas resursu nodokļa maksājumi	2 963	28	28	3 582
2519	Pārējie budžeta iestāžu pārskaitītie nodokļi un nodevas	940	0	0	1 168
1.2.	Procentu izdevumi	48 685	43 744	33 004	32 541
4000	Procentu izdevumi	48 685	43 744	33 004	32 541
4200	Procentu maksājumi iekšzemes kredītiestādēm	2 459	1 948	1 948	1 688
4240	Budžeta aizņēmumu procentu maksājumi	2 378	0	0	1 688
4250	Budžeta iestāžu līzings procentu maksājumi	81	0	0	0
4300	Pārējie procentu maksājumi	46 226	41 796	31 056	30 853
4310	Budžeta iestāžu procentu maksājumi Valsts kasei	46 226	0	0	30 853
4311	Budžeta iestāžu procentu maksājumi Valsts kasei, izņemot valsts sociālās apdrošināšanas speciālo budžetu	46 226	0	0	30 853
1.3.	Subsīdijas, dotācijas un sociālie pabalsti	452 884	483 302	529 080	471 043
3000	Subsīdijas un dotācijas	77 242	59 550	71 148	69 757
3200	Subsīdijas un dotācijas komersantiem, biedrībām un nodibinājumiem, izņemot lauksaimniecības ražošanu	77 242	59 550	67 889	69 757
3260	Valsts un pašvaldību budžeta dotācija komersantiem, biedrībām, nodibinājumiem un fiziskām personām	77 242	0	0	69 757
3261	Valsts un pašvaldību budžeta dotācija valsts un pašvaldību komersantiem	59 780	0	0	66 273
3263	Valsts un pašvaldību budžeta dotācija biedrībām un nodibinājumiem	17 462	0	3 259	3 484
6000	Sociālie pabalsti	375 642	423 752	457 932	401 286
6200	Pensijas un sociālie pabalsti naudā	234 931	266 672	252 036	217 145
6240	Valsts un pašvaldību nodarbinātības pabalsti naudā	56 208	0	0	79 774
6242	Bezdarbnieka stipendija	56 208	0	0	79 774
6250	Pašvaldību sociālā palīdzība iedzīvotājiem naudā	54 563	0	0	65 132
6252	Pabalsti veselības aprūpei naudā	24 670	0	0	28 737
6253	Pabalsti ēdināšanai naudā	167	0	0	474
6254	Pašvaldību vienreizējie pabalsti naudā ārkārtas situācijā	1 418	0	0	2 117

6255	Sociālās garantijas bāreņiem un audžuģimenēm naudā	16 758	0	0	18 069
6259	Pārējā sociālā palīdzība naudā	11 550	0	0	15 735
6260	Pabalsts garantētā minimālā ienākumu līmeņa nodrošināšanai naudā	91 251	0	0	40 254
6270	Dzīvokļa pabalsts naudā	31 795	0	0	30 910
6290	Valsts un pašvaldību budžeta maksājumi	1 114	477	901	1 075
6292	Transporta izdevumu kompensācijas	1 114	477	901	1 035
6299	Pārējie klasifikācijā neminētie no valsts un pašvaldību budžeta veiktie maksājumi iedzīvotājiem naudā	0	0	0	40
6300	Sociālie pabalsti natūrā	36 346	41 900	35 220	33 026
6320	Pašvaldību sociālā palīdzība iedzīvotājiem natūrā	8 402	0	0	5 060
6321	Pabalsti veselības aprūpei natūrā	82	0	0	98
6322	Pabalsti ēdināšanai natūrā	1 354	0	0	892
6323	Pašvaldību vienreizējie pabalsti natūrā ārkārtas situācijā	0	0	0	320
6329	Pārējā sociālā palīdzība natūrā	6 966	0	0	3 750
6360	Dzīvokļa pabalsts natūrā	27 944	0	0	27 966
6400	Pārējie klasifikācijā neminētie maksājumi iedzīvotājiem natūrā un kompensācijas	104 365	115 180	170 676	151 115
6410	Pašvaldības pirktie sociālie pakalpojumi iedzīvotājiem	104 265	0	0	122 683
6411	Samaksa par aprūpi mājās	19 542	0	0	20 441
6412	Samaksa par ilgstošas sociālās aprūpes un sociālās rehabilitācijas institūciju sniegtajiem pakalpojumiem	83 493	0	0	102 077
6419	Samaksa par pārējiem sociālajiem pakalpojumiem saskaņā ar pašvaldību saistošajiem noteikumiem	1 230	0	0	165
6420	Maksājumi iedzīvotājiem natūrā, naudas balvas, izdevumi pašvaldību brīvprātīgo iniciatīvu izpildei	100	0	0	28 432
6422	Naudas balvas	100	0	0	1 650
6423	Izdevumi brīvprātīgo iniciatīvu izpildei	0	0	0	26 782
7000	Uzturēšanas izdevumu transferti, pašu resursu maksājumi, starptautiskā sadarbība	44 793	60 438	66 596	77 608
1.5.	Uzturēšanas izdevumu transferti	44 793	60 438	66 596	77 608
7200	Pašvaldību uzturēšanas izdevumu transferti	44 793	60 438	66 596	77 608
7210	Pašvaldību uzturēšanas izdevumu transferti citām pašvaldībām	43 612	0	0	74 770
7240	Pašvaldību uzturēšanas izdevumu transferti uz valsts budžetu	1 181	0	0	2 838
7245	Pašvaldību atmaksa valsts budžetam par iepriekšējos gados saņemto, bet neizlietoto valsts budžeta transfertu uzturēšanas izdevumiem	340	0	0	0

	Pašvaldību atmaksa valsts budžetam par iepriekšējos gados saņemtajiem valsts budžeta transfertiem uzturēšanas izdevumiem Eiropas Savienības politiku instrumentu un pārējās ārvalstu finanšu palīdzības līdzfinansētajos projektos (pasākumos) // Pašvaldību atmaksu valsts budžetam par iepriekšējos gados saņemtajiem, bet neizlietotajiem valsts budžeta transfertiem uzturēšanas izdevumiem, par neatbilstoši veiktajiem uzturēšanas izdevumiem Eiropas Savienības politiku instrumentu un pārējās ārvalstu finanšu palīdzības līdzfinansētajos projektos (pasākumos)	841	0	0	2 838
7246					
2.0.	Kapitālie izdevumi	896 630	2 855 273	2 945 289	2 498 289
2.1.	Pamatkapitāla veidošana	896 630	2 855 273	2 834 003	2 403 289
5000	Pamatkapitāla veidošana	896 630	2 855 273	2 834 003	2 403 289
5100	Nemateriālie ieguldījumi	17 350	9 738	5 144	4 934
5120	Licences, koncesijas un patenti, preču zīmes un līdzīgas tiesības	0	0	169	2 334
5121	Datorprogrammas	0	0	169	2 334
5140	Nemateriālo ieguldījumu izveidošana	17 350	0	0	2 600
5200	Pamatlīdzekļi	879 280	2 845 535	2 828 859	2 398 355
5230	Pārējie pamatlīdzekļi	189 584	2 600	11 064	130 461
5231	Transportlīdzekļi	33 435	0	0	34 950
5232	Saimniecības pamatlīdzekļi	810	1 200	1 124	1 124
5233	Bibliotēku krājumi	20 203	500	19	21 931
5238	Datortehnika, sakaru un cita biroja tehnika	107 899	900	0	18 598
5239	Pārējie iepriekš neklasificētie pamatlīdzekļi	27 237	0	9 921	53 858
5240	Pamatlīdzekļu izveidošana un nepabeigtā būvniecība	689 658	0	0	2 227 694
5250	Kapitālais remonts un rekonstrukcija	0	0	0	40 200
5260	Bioloģiskie un pazemes aktīvi	38	0	0	0
5269	Pārējie bioloģiskie un lauksaimniecības aktīvi	38	0	0	0
2.2.	Kapitālo izdevumu transferti	0	0	111 286	95 000
9000	Kapitālo izdevumu transferti	0	0	111 286	95 000
9200	Pašvaldību kapitālo izdevumu transferti	0	0	111 286	95 000
9240	Pašvaldību kapitālo izdevumu transferti starp pašvaldības budžeta veidiem	0	0	0	95 000
9241	Pašvaldību pamatbudžeta kapitālo izdevumu transferti uz pašvaldības speciālo budžetu	0	0	0	95 000
8000	Dažādi izdevumi, kas veidojas pēc uzkrāšanas principa un nav klasificēti iepriekš	12	100	100	47
8100	Zaudējumi no valūtas kursa svārstībām	12	100	100	47
	IZDEVUMI KOPĀ atbilstoši funkcionālajām kategorijām				
01.000	Vispārējie valdības dienesti	486 495	554 660	589 398	575 547

03.000	Sabiedriskā kārtība un drošība	84 322	56 902	60 029	57 655
04.000	Ekonomiskā darbība	139 409	1 548 292	1 583 649	1 271 961
05.000	Vides aizsardzība	79 162	499 491	420 736	371 489
06.000	Teritoriju un mājokļu apsaimniekošana	928 471	1 355 686	1 485 510	1 359 960
07.000	Veselība	99 523	137 819	137 136	131 996
08.000	Atpūta, kultūra un reliģija	613 178	557 203	593 672	557 268
09.000	Izglītība	2 801 028	2 445 833	3 102 717	3 044 720
10.000	Sociālā aizsardzība	418 594	504 812	543 165	490 376

3.3. Speciālā budžeta ieņēmumi un izdevumi 2013.gadā.

Klasifikācijas kods	Posteņa nosaukums	Budžeta izpilde iepriekšējā gadā	Pārskata gadā		
			Plānā apstiprināts	Plāns gadam ar izmaiņām	Budžeta izpilde
I.	IEŅĒMUMI KOPĀ	135 067	120 825	262 311	254 557
1.0.	Nodokļu ieņēmumi	12 232	10 000	10 000	18 532
5.5.3.1.	Dabas resursu nodoklis par dabas resursu ieguvu un vides piesārņošanu	12 232	10 000	10 000	18 532
5.0.	Transferti	122 835	110 825	252 311	236 025
18.6.2.0.	Pašvaldību saņemtie valsts budžeta transferti noteiktam mērķim	122 835	110 825	141 025	141 025
19.1.0.0.	Pašvaldības budžeta iekšējie transferti starp vienas pašvaldības budžeta veidiem	0	0	111 286	95 000
II.	IZDEVUMI KOPĀ atbilstoši ekonomiskajām kategorijām	82 141	236 173	377 659	314 144
1.0.	Uzturēšanas izdevumi	81 837	138 905	177 503	131 078
1.1.	Kārtējie izdevumi	81 837	138 905	177 503	131 078
2000	Preces un pakalpojumi	81 837	138 905	177 503	131 078
2200	Pakalpojumi	76 970	129 236	167 479	126 005
2220	Izdevumi par komunālajiem pakalpojumiem	2 812	0	0	153
2229	Izdevumi par pārējiem komunālajiem pakalpojumiem	2 812	0	0	153
2240	Remontdarbi un iestāžu uzturēšanas pakalpojumi (izņemot ēku, būvju un ceļu kapitālo remontu)	74 158	0	0	125 852
2246	Autoceļu un ielu pārvaldīšana un uzturēšana	74 158	0	0	125 599
2249	Pārējie remontdarbu un iestāžu uzturēšanas pakalpojumi	0	0	0	253
2300	Krājumi, materiāli, energoresursi, preces, biroja preces un inventārs, kurus neuzskaita kodā 5000	4 867	9 669	10 024	5 073
2310	Biroja preces un inventārs	990	0	0	0
2312	Inventārs	990	0	0	0

2320	Kurināmais un enerģētiskie materiāli	3 527	0	0	4 329
2322	Degviela	3 527	0	0	4 329
2350	Kārtējā remonta un iestāžu uzturēšanas materiāli	350	0	0	744
2.0.	Kapitālie izdevumi	304	97 268	200 156	183 066
2.1.	Pamatkapitāla veidošana	304	97 268	200 156	183 066
5000	Pamatkapitāla veidošana	304	97 268	200 156	183 066
5100	Nemateriālie ieguldījumi	0	6 268	6 268	1 500
5140	Nemateriālo ieguldījumu izveidošana	0	0	0	1 500
5200	Pamatlīdzekļi	304	91 000	193 888	181 566
5240	Pamatlīdzekļu izveidošana un nepabeigtā būvniecība	0	0	0	181 536
5269	Pārējie bioloģiskie un lauksaimniecības aktīvi	304	0	0	30
	IZDEVUMI KOPĀ atbilstoši funkcionālajām kategorijām				
04.000	Ekonomiskā darbība	78 798	204 004	345 491	313 319
05.000	Vides aizsardzība	3 343	32 169	32 168	825

3.4. Ziedojumi un dāvinājumi 2013.gadā

Klasifikācijas kods	Posteņa nosaukums	Budžeta izpilde iepriekšējā gadā	Pārskata gadā		
			Plānā apstiprināts	Plāns gadam ar izmaiņām	Budžeta izpilde
I.	IEŅĒMUMI KOPĀ	39 121	0	34 738	34 738
6.0.	Ziedojumi un dāvinājumi	39 121	0	34 738	34 738
23.4.1.0.	Juridisku personu ziedojumi un dāvinājumi naudā	33 270	0	5 567	23 966
23.5.0.0.	Ziedojumi un dāvinājumi, kas saņemti no fiziskajām personām	5 851	0	10 772	10 772
23.5.1.0.	Fizisko personu ziedojumi un dāvinājumi naudā	5 851	0	355	10 772
II.	IZDEVUMI KOPĀ atbilstoši ekonomiskajām kategorijām	42 009	0	43 996	43 996
1.0.	Uzturēšanas izdevumi	40 354	0	41 674	41 674
1.1.	Kārtējie izdevumi	11 648	0	21 106	21 106
1000	Atlīdzība	1 604	0	4 229	4 229
1100	Atalgojums	1 349	0	3 996	3 996
1150	Atalgojums fiziskajām personām uz tiesiskās attiecības regulējošu dokumentu pamata	1 349	0	0	3 996
1200	Darba devēja valsts sociālās apdrošināšanas obligātās iemaksas, pabalsti un kompensācijas // Darba devēja valsts sociālās apdrošināšanas obligātās iemaksas, sociāla rakstura pabalsti un kompensācijas	255	0	233	233
1210	Darba devēja valsts sociālās apdrošināšanas obligātās iemaksas	255	0	0	233
2000	Preces un pakalpojumi	10 044	0	16 877	16 877

2100	Mācību, darba un dienesta komandējumi, dienesta, darba braucieni	200	0	0	0
2120	Ārvalstu mācību, darba un dienesta komandējumi, dienesta, darba braucieni	200	0	0	0
2122	Pārējie komandējumu un dienesta, darba braucienų izdevumi	200	0	0	0
2200	Pakalpojumi	7 095	0	3 866	3 866
2230	Iestādes administratīvie izdevumi un ar iestādes darbības nodrošināšanu saistītie izdevumi	3 040	0	39	2 192
2231	Administratīvie izdevumi un sabiedriskās attiecības, kursu un semināru organizēšana	2 583	0	0	2 124
2233	Izdevumi par transporta pakalpojumiem	378	0	0	0
2236	Bankas komisija, pakalpojumi	79	0	39	68
2240	Remontdarbi un iestāžu uzturēšanas pakalpojumi (izņemot ēku, būvju un ceļu kapitālo remontu)	4 055	0	1 674	1 674
2241	Ēku, būvju un telpu kārtējais remonts	4 055	0	1 464	1 464
2242	Transportlīdzekļu uzturēšana un remonts	0	0	210	210
2300	Krājumi, materiāli, energoresursi, preces, biroja preces un inventārs, kurus neuzskaita kodā 5000	2 749	0	13 011	13 011
2310	Biroja preces un inventārs	390	0	0	329
2312	Inventārs	390	0	0	329
2350	Kārtējā remonta un iestāžu uzturēšanas materiāli	127	0	1 480	1 726
2360	Valsts un pašvaldību aprūpē un apgādē esošo personu uzturēšana	1 938	0	0	10 859
2361	Mīkstais inventārs	0	0	0	59
2363	Ēdināšanas izdevumi	1 938	0	0	10 800
2370	Mācību līdzekļi un materiāli	294	0	0	97
1.3.	Subsīdijas, dotācijas un sociālie pabalsti	28 706	0	20 568	20 568
6000	Sociālie pabalsti	28 706	0	20 568	20 568
6400	Pārējie klasifikācijā neminētie maksājumi iedzīvotājiem natūrā un kompensācijas	28 706	0	20 568	20 568
6420	Maksājumi iedzīvotājiem natūrā, naudas balvas, izdevumi pašvaldību brīvprātīgo iniciatīvu izpildei	28 706	0	0	20 568
6423	Izdevumi brīvprātīgo iniciatīvu izpildei	28 706	0	0	20 568
2.0.	Kapitālie izdevumi	1 416	0	2 322	2 322
2.1.	Pamatkapitāla veidošana	1 416	0	2 322	2 322
5000	Pamatkapitāla veidošana	1 416	0	2 322	2 322
5200	Pamatlīdzekļi	1 416	0	2 322	2 322
5230	Pārējie pamatlīdzekļi	1 416	0	2 322	2 322
5238	Datortehnika, sakaru un cita biroja tehnika	225	0	0	0
5239	Pārējie iepriekš neklasificētie pamatlīdzekļi	1 191	0	2 322	2 322

3.0.	Pārējie izdevumi, kas veidojas pēc uzkrāšanas principa un nav klasificēti iepriekš	239	0	0	0
8000	Dažādi izdevumi, kas veidojas pēc uzkrāšanas principa un nav klasificēti iepriekš	239	0	0	0
8100	Zaudējumi no valūtas kursa svārstībām	239	0	0	0
IZDEVUMI KOPĀ atbilstoši funkcionālajām kategorijām					
07.000	Veselība	636	0	237	237
08.000	Atpūta, kultūra un reliģija	2 190	0	9 473	9 473
09.000	Izglītība	8 134	0	11 782	11 782
10.000	Sociālā aizsardzība	31 049	0	22 504	22 504

3.5. Ilgtermiņa finanšu ieguldījumi

Salīdzinot ar iepriekšējo pārskata gadu, ilgtermiņa finanšu ieguldījumi samazinājušies par LVL 10670.

AKTĪVS	Uz pārskata gada sākumu	Uz pārskata perioda beigām	Izmaiņas (+,-)
Ilgtermiņa finanšu ieguldījumi -kopā	2 722 992	2 712 322	-10670
1. Līdzdalība radniecīgo kapitālsabiedrību kapitālā	2 544 947	2 495 885	-49 062
2. Līdzdalība asociēto kapitālsabiedrību kapitālā	174 670	52 963	-121 707
3. Pārējie ilgtermiņa finanšu ieguldījumi	3375	163 474	160 099

3.6. Pārskats par aizņēmumiem 2013gadā

Kods	Aizdevējs	Mērķis	Līguma parakstīšanas datums	Atmaksas termiņš	% likme	Valūtas apzīmē- jums	Aizņēmuma līguma summa latos	Pārskata perioda sākumā	Pārskata perioda beigās
01	Valsts kase	Apriķu pamatskolas pārtikas-ēdināšanas un sanitāro mezglu remonts	25.03.2003	20.03.2013	mainīga	LVL	40 000	4 000	0

04	Valsts kase	Dzērves pamatskolas sporta zāles ar piebuvēm rekonstrukcija	23.11.2005	20.11.2025	mainīga	LVL	70 000	49 840	46 000
04	Valsts kase	Kluba ēkas rekonstrukcija un renovācija	01.06.2006	20.12.2026	mainīga	LVL	80 000	56 000	52 000
09	Valsts kase	Aizputes bērnu mākslas skolas ēkas Atmosdas ielā 19 rekonstrukcija	14.08.2006	20.07.2016	fiksēta	LVL	200 000	75 200	54 400
09	Valsts kase	Aizputes pagasta bibliotēkas renovācija	14.08.2007	20.07.2017	mainīga	LVL	40 000	19 480	15 376
09	Vides investīciju fonds	Aizputes pagasta ciems Kūdras notekūdeņu attīrīšana	22.09.2008	01.07.2014	fiksēta	LVL	25 826	9 318	4 746
09	Vides investīciju fonds	Rokasbirzs ciemata ūdens atdzelzošana	18.08.2004	01.07.2019	fiksēta	LVL	37 000	17 072	14 280
03	Valsts kase	Saieta nama rekonstrukcija Aizputes pagasta Rokasbirzs ciemā	10.11.2009	20.10.2019	fiksēta	EUR	138 650	7 805	0
04	Vides investīciju fonds	Dzeramā ūdens kvalitātes uzlabošana, notekūdeņu attīrīšanas iekārtu izbūve Dzērves pamatskolā	30.06.2008	01.07.2018	mainīga	LVL	14 000	8 708	7 196
04	Valsts kase	Pagasta ceļu sakārtošanai un ūdenssaimniecības tehniskā projekta izstrāde	22.03.2007	20.12.2027	mainīga	LVL	35 000	30 000	28 000
04	Valsts kase	Autobusa iegāde	16.11.2007	20.10.2018	mainīga	LVL	32 450	18 850	15 650
04	Valsts kase	Saimniecības ēkas Filiāle pārbūve par kapliču	01.07.2008	20.06.2028	mainīga	LVL	100 000	89 850	84 050
04	Valsts kase	Cīravas ciema centra apgaismojumam	17.09.2008	20.05.2018	mainīga	LVL	20 000	14 672	12 008
04	Valsts kase	Dzērves pamatskolas sanitārā mezglā remontdarbiem	17.09.2008	20.07.2028	mainīga	LVL	31 000	27 857	26 061
04	Valsts kase	Cīravas ciema šķeldas katlumājas un siltumapgādes sistēmas izbūve	17.09.2008	20.10.2028	mainīga	LVL	30 000	27 426	25 710
04	Valsts kase	Cīravas ciema šķeldas katlumājas siltumapgādes sistēmas izbūve	14.10.2008	20.08.2033	mainīga	LVL	170 000	156 777	149 221
03	Valsts kase	ELFLA projekta "Tautas nama rekonstrukcija" Cīravas ciemā	06.11.2009	20.10.2019	fiksēta	EUR	78 000	55 999	47 998
03	Valsts kase	Kultūras nama rekonstrukcija Kalvenē	03.12.2009	20.08.2019	fiksēta	EUR	56 961	2 285	2 285
09	Valsts kase	Aizputes novada daudzfunkcionālās sporta zāles būvniecība	12.09.2011	20.08.2016	mainīga	LVL	320 000	252 628	185 256
09	Valsts kase	Pansionāta Rokaiži renovācija	14.12.2009	20.12.2015	fiksēta	LVL	96 000	48 000	32 000
x	Kopā	x	x	x	x	x	1 614 887	971 767	802 237

**Aizputes novada pašvaldības pamatbudžeta izdevumu dinamika pa ekonomiskajām kategorijām
LVL tūkst.**

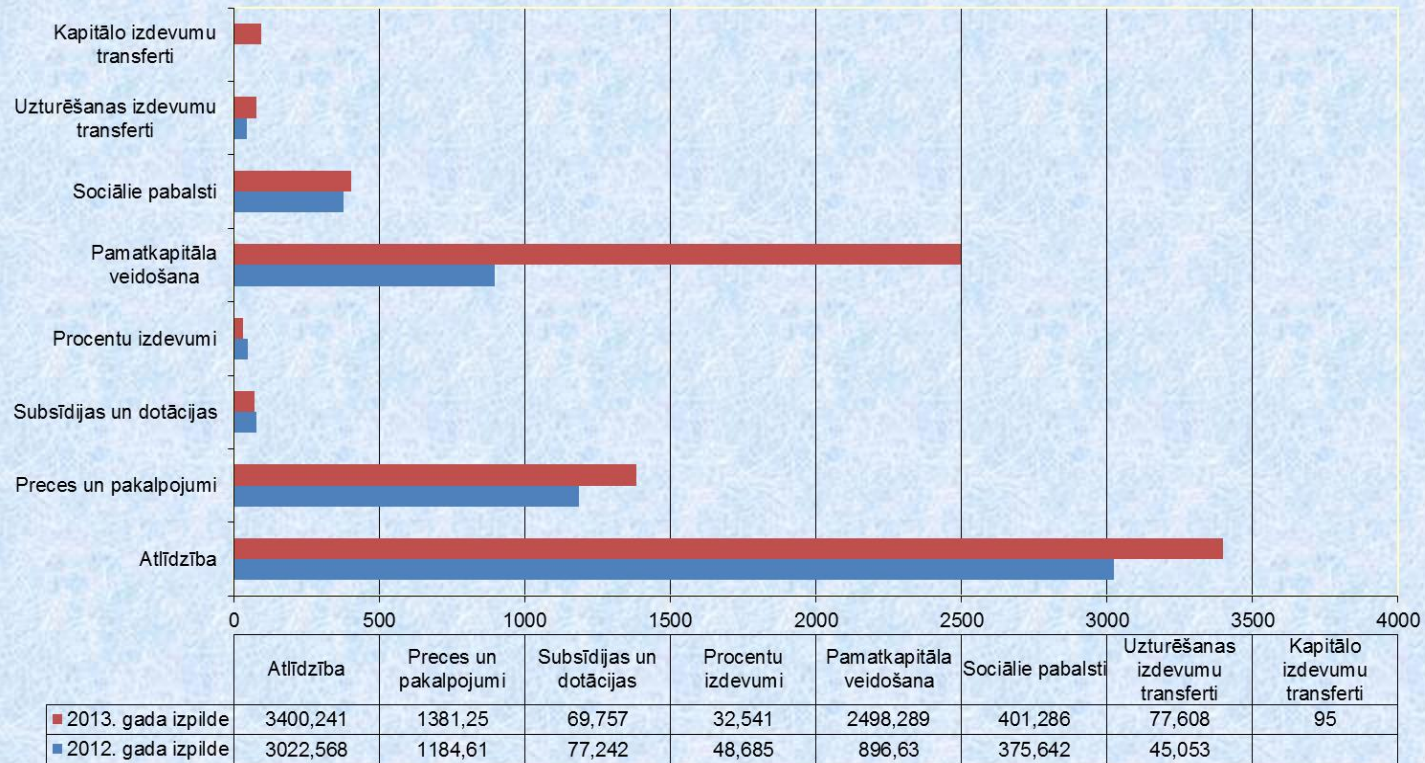

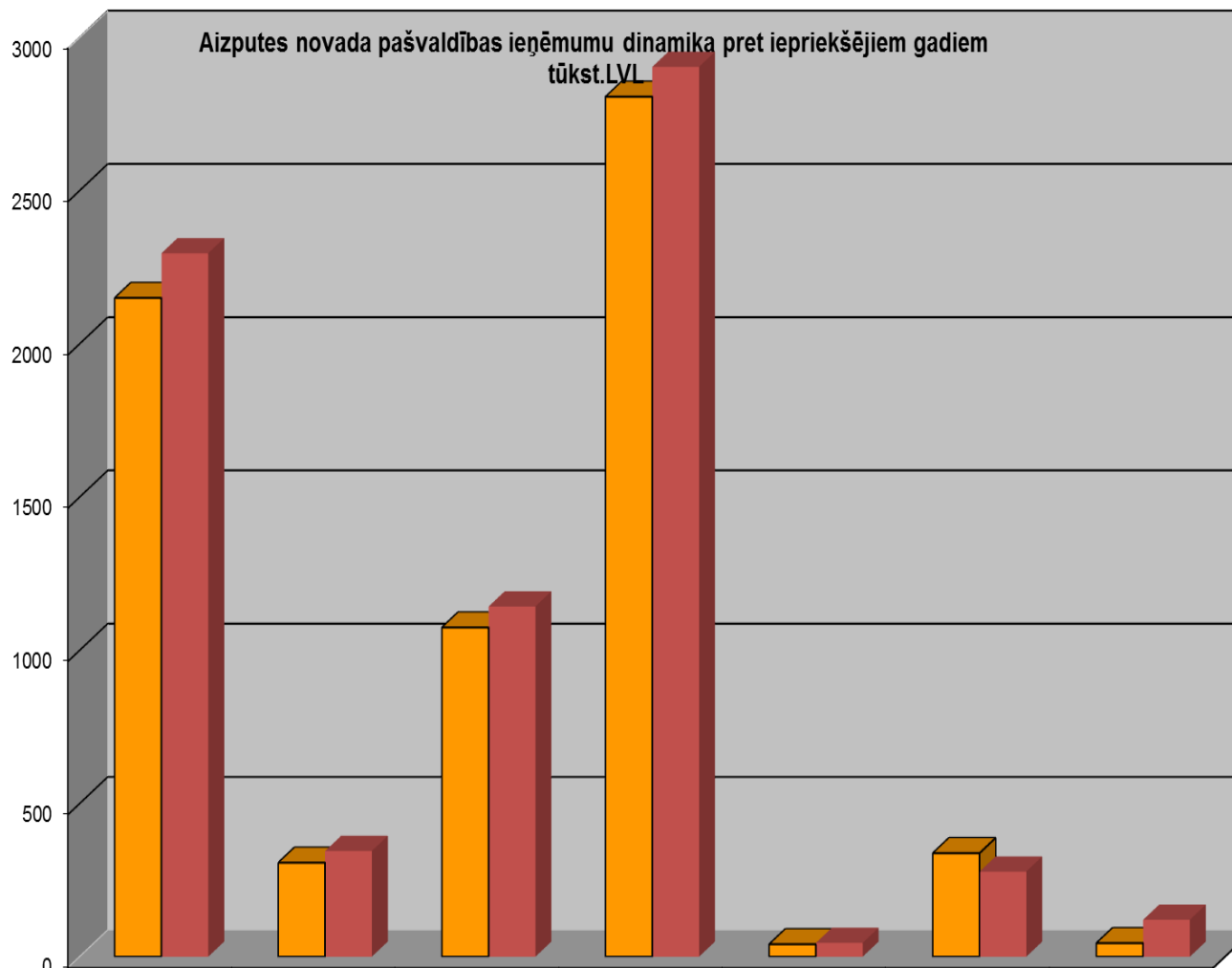

2012.gada izpilde	2149,574	306,87	1074,32	2805,824	40,537	337,8	44,165
2013.gada izpilde	2295,23	344,722	1142,779	2903,373	44,964	277,599	120,395

3.7. Zemes sadalījums pa nekustamā īpašuma lietošanas mērķu grupām Aizputes novadā

Zemes vienību skaits

- Lauksaimniecības zeme
- Mežsaimniecības zeme
- Ūdens objektu zeme
- Derīgo izrakteņu ieguves teritorijas
- Dabas pamatnes un rekreācijas nozīmes zeme
- Individuālo dzīvojamo māju apbūves zeme
- Daudzdzīvokļu māju apbūves zeme
- Komerccarbības objektu apbūves zeme
- Sabiedriskas nozīmes objektu apbūves zeme
- Ražošanas objektu apbūves zeme
- Satiksmes infrastruktūras objektu apbūves zeme
- Inženiertehniskās apgādes tīklu un objektu apbūves zeme

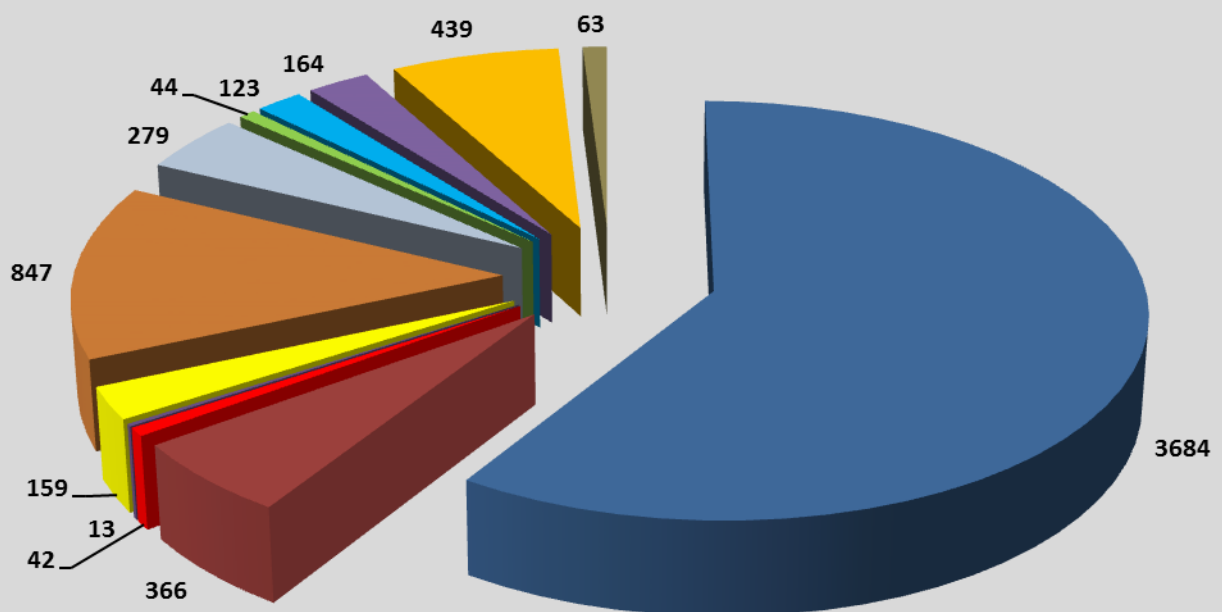

3.8. Veiktie iepirkumi 2013., 2012.gadā

Izmantojot iepirkumu uzraudzības sistēmu, Aizputes novada dome un pagastu pārvaldes ir veikušas iepirkumus par zemāk uzrādītajām summām:

Iepirkuma veids	2013.gads		2012.gads	
	Skaitis	Summa LVL	Skaitis	Summa LVL
8. ¹ panta kārtībā	21	112728,15	15	267608,35
Atklāts konkurss	12	200810,46	5	1448740,03

Publisko iepirkumu 2013. un 2012.gada skaita salīdzinājuma diagramma:

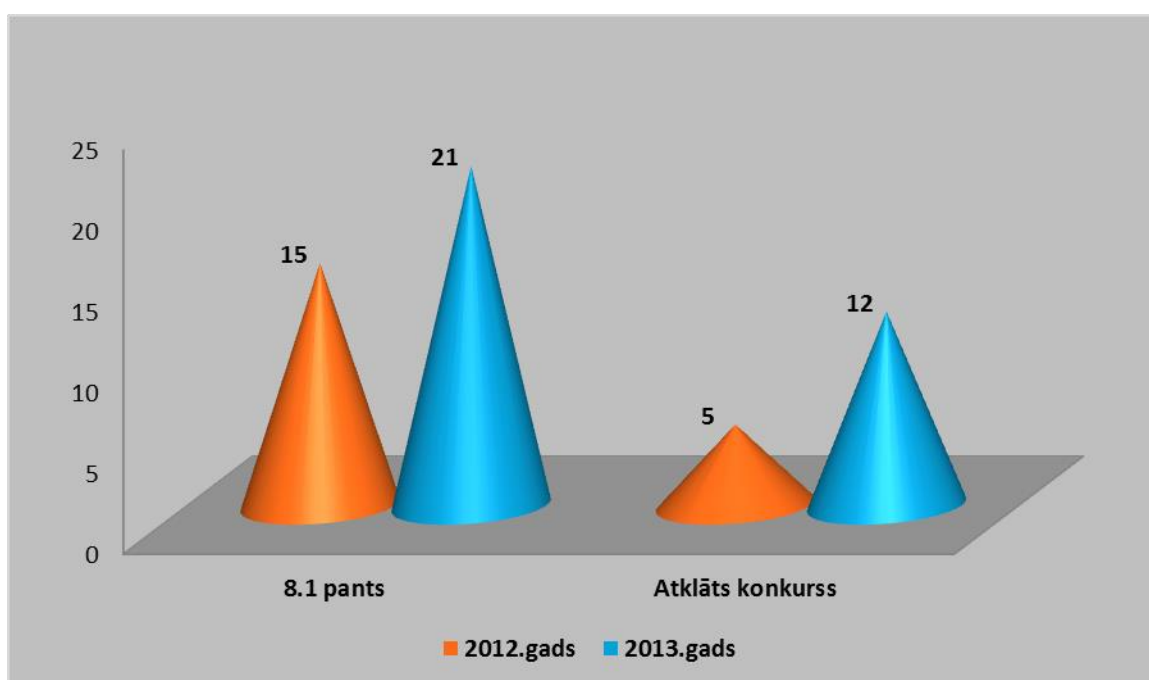

Publisko iepirkumu 2013. un 2012.gada finanšu līdzekļu salīdzinājuma diagramma:

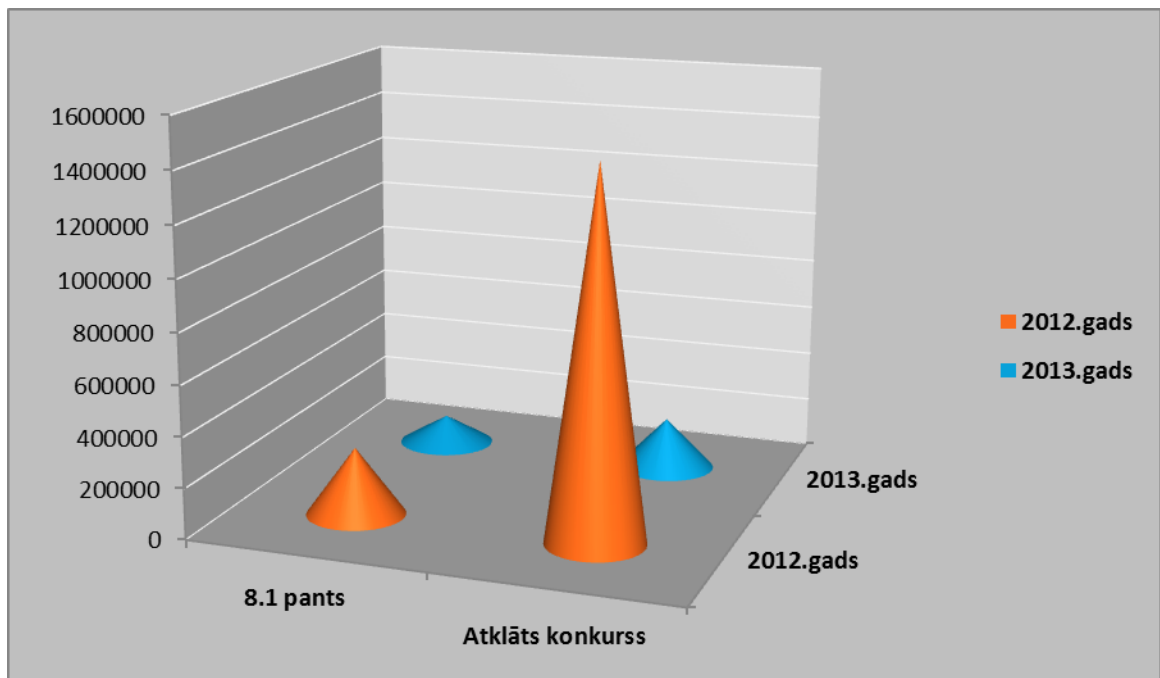

4. Personāls

Aizputes novada domē ir izveidota daļēji centralizēta personāldaļa, kura apkalpo sekojošas iestādes un struktūrvienības, kurās kopā strādā 138 darbinieki:

AIZPUTES NOVADA DOME	22
PAŠVALDĪBAS POLICIJA	9
BĀRIŅTIESA	4
VISPĀRĒJI NODARBINĀTĪBAS JAUTĀJUMI	1
BŪVVALDE	3
TŪRISMS	1
ATTĪSTĪBAS NODAĻA	5
PAŠVALDĪBU TERITORIJU UN MĀJOKĻU APSAIMNIEKOŠANAS DARBĪBA	1
AUTOTRANSPORTS	1
AIZPUTES VESELĪBAS UN SOCIĀLĀS APRŪPES CENTRS	13
AIZPUTES VESELĪBAS UN SOCIĀLĀS APRŪPES CENTRA OFTALMOLOGA KABINETS	3
AIZPUTES NOVADA SPORTA CENTRS „LEJASKURZEME”	17
PILSĒTAS BIBLIOTĒKA	6
NOVADPĒTNIECĪBAS MUZEJS - TIC	4
KULTŪRAS NAMS	7
NOVADA KULTŪRAS PASĀKUMI	1
AIZPUTES AVĪZE	1
PĀRĒJĀ IZGLĪTĪBAS VADĪBA	1
BĒRNU DIENAS CENTRS „RŪKĪŠU NAMIŅŠ”	3
PAŠVALDĪBAS AĢENTŪRA „SOCIĀLAIS DIENESTS”	9
DAUDZFUNKCIONĀLAIS SOCIĀLO PAKALPOJUMU CENTRS	4
IZGLĪTĪBAS IESTĀŽU VADĪTĀJI	12
KAPITĀLSABIEDRĪBU VALDES LOCEKĻI	5
PAGASTU PĀRVALŽU VADĪTĀJI	5
Kopā	138

Darbinieku sadalījums pēc dzimuma

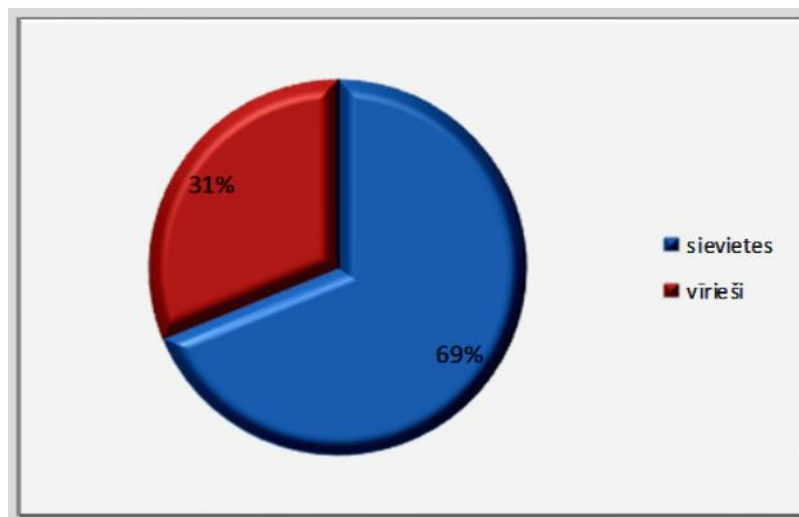

Darbinieku sadalījums pēc vecuma

SIEVIETES

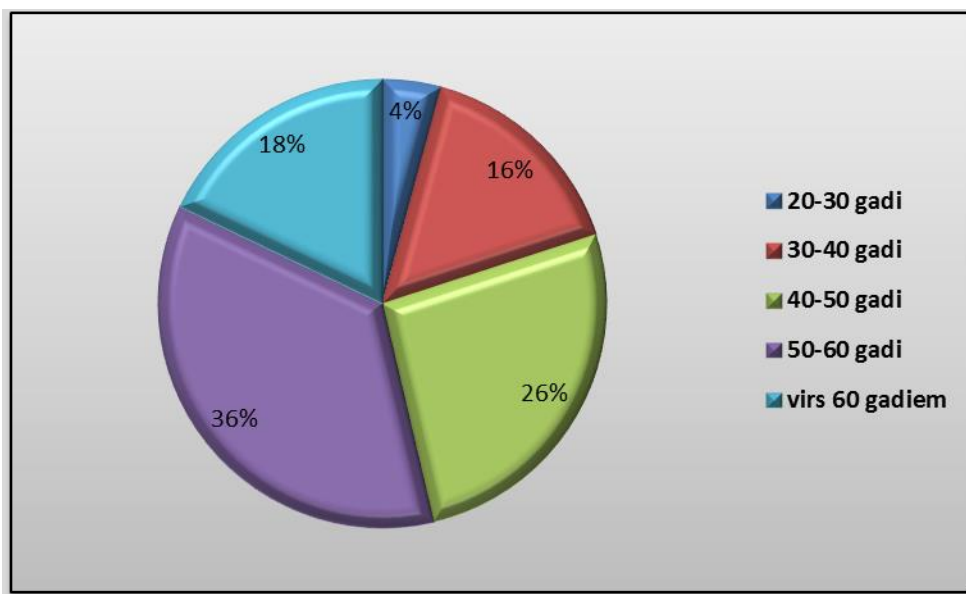

VĪRIEŠI

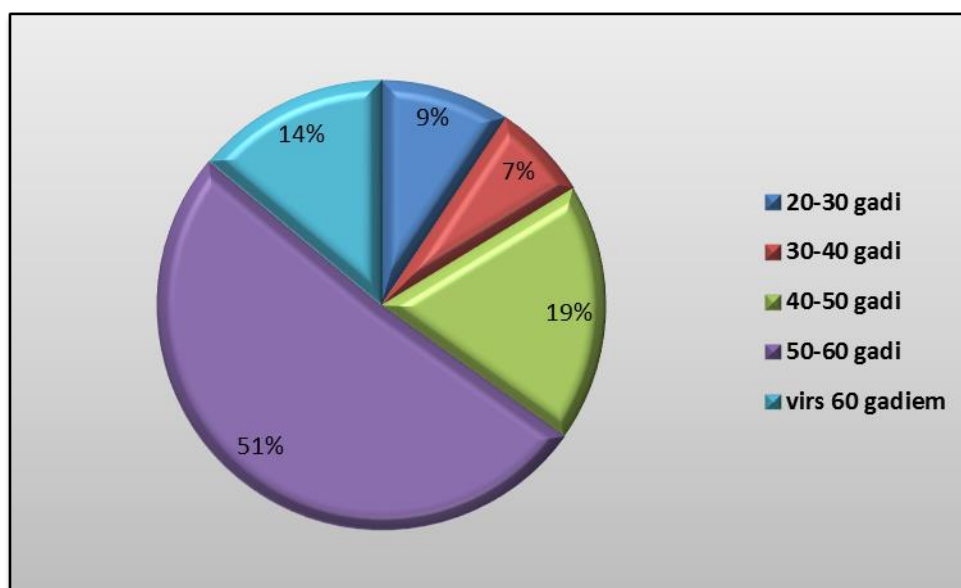

5. Komunikācija ar sabiedrību

Arī 2012.gadā Aizputes novada domes sabiedrisko attiecību galvenais uzdevums ir bijis – patiesas, savlaicīgas, un sabiedrībai nepieciešamas informācijas sniegšana par pašvaldības aktualitātēm visiem Aizputes novada iedzīvotājiem. Domē nav sabiedrisko attiecību speciālists, bet ikviena darbinieka mērķis, veidojot ziņas un paziņojumus plašsaziņas līdzekļiem bija nodrošināt iedzīvotāju informētību.

Informāciju Aizputes novada iedzīvotāji turpina saņemt galvenokārt četros veidos:

- laikrakstā „Aizputes novada avīze”;
- mājas lapā www.aizputesnovads.lv ; www.kazdanga.lv; www.cirava.lv.
- tiešā kontaktā ar pašvaldības darbiniekiem;
- Aizputes televīzijas raidījumos.

Aizputes novada dome vienu reizi mēnesī uz vietas maketē un izdod laikrakstu „Aizputes novada avīze”, kuras apjoms ir sākot no astoņām lapām 3000 eksemplāros un kurā aktuālo informāciju ievieto Aizputes pilsēta un pieci pagasti. Avīzi turpina kvalitatīvi iespiest Liepājas laikraksta „Kurzemes Vārds” tipogrāfijā. Šo avīzi novada iedzīvotāji saņem bez maksas, to nogādā katram novada iedzīvotājam pastkastītē, kā arī var saņemt sabiedriskās vietās – domē, pagastu pārvaldēs, bibliotēkās, saietā namos. Avīze tiek sagatavota, tiražēta un izplatīta tūlīt pēc Domes sēdes kārtējā mēneša beigās, lai iedzīvotāji pēc iespējas ātrāk uzzinātu Domes sēdē nolemtu un nākošā mēneša plānoto pasākumu norises laikus, vietu un saturu. Iedzīvotāju attieksme pret izdevumu ir pozitīva.

Aizputes novada domei ir sava interneta vietne www.aizputesnovads.lv, kā arī savas interneta vietnes www.kazdanga.lv un www.cirava.lv. Pēdējās divas attiecīgi uztur Kazdangas un Cīravas pagasti. Aizputes novada mājas lapā pieejama informācija par novadu un politisko un administrācijas struktūru, kā arī pilsētas un pagastu sniegtā informācija par aktuālākajiem notikumiem novadā, informācija uzņēmējiem, jauniešiem, nevalstiskajām organizācijām. Mājas lapā nonāk arī domes publiskie dokumenti. Mājas lapu aktualizē katru dienu, informējot iedzīvotājus par jaunāko novadā un citiem notikumiem, kas skar pašvaldību un tās iedzīvotājus.

Aizputes TV strādā divdesmit otro gadu. Tā ir viena no vecākajām TV Latvijā. Aizputes TV raidījumi notiek regulāri un tiek rādīti Latvijas TV7 kanālā virszemes televīzijā.

Galvenie Aizputes TV raidījumi: dokumentālo raidījumu cikls „Latvijas stāsti”, „Cilvēki, darbi, tradīcijas Lejaskurzemē”, Elektroniskā Avīze; īsziņas; Domes ziņas; notikumu apskats; sludinājumi un apsveikumi; reklāmas; TV diskusijas; Vakara viesis; koncerti; multfilmas bērniem.

Raidījumu vienotā koncepcija: informēt sabiedrību, iesaistīt to diskusijās un uzklautīt dažādus viedokļus par aktuāliem notikumiem vai problēmām Aizputē, Kurzemē, Latvijā, Eiropā un arī pasaulē, tādējādi veicinot sabiedrības aktivitāti, tās pašapziņas celšanu.

Darbības virzieni: tiešraides TV studijā, reklāmu, prezentācijas filmu izgatavošana, videofilmēšana (DV), pasākumu profesionāla apskaņošana, kasešu tiražēšana, pasākumu organizēšana.

Novada teritorijā katra pagasta centrā un lielākajās apdzīvotajās vietās ir informatīvie stendi. Tajos tiek izvietota svarīgākā informācija, piemēram, par sapulcēm, apspriešanām u.c., kā arī afišas par kultūras pasākumiem.

Novada iedzīvotāju un viesu informēšanā un apkalpošanā liela nozīme ir tūrisma informācijas centriem. Aizputes novadā informāciju par apskates objektiem, nakšņošanas un ēdināšanas iespējām novadā, Kurzemē un Latvijā var saņemt divos informācijas centros:

- Aizputes novadpētniecības muzejā – tūrisma informācijas centrā – tā ir Domes iestāde;
- Kazdangas pagasta kultūras, tūrisma informācijas un izglītības centrā – tā ir Domes struktūrvienība. Rekonstruējot ēku Aizputes centrā, Atmodas ielā 16, 2014.gadā tur atradīsies Tūrisma informācijas un Mūžizglītības centrs.

Aizputes novada dome sabiedrības viedokli uzzin dažādos veidos. Galvenokārt iedzīvotāju sapulcēs, kopā sanākšanas reizēs, dažādu pasākumu, darbību apspriešanas rezultātā.

Novada interneta vietnēs www.aizputesnovads.lv; www.kazdanga.lv un www.cirava.lv tiek ievietotas arī aptauju anketas par aktuāli lemjamiem jautājumiem. Tādā veidā uzzinām iedzīvotāju viedokli par risināmo problēmu.

Iedzīvotāji savus jautājumus Domes amatpersonām var atstāt Domē un pagastu pārvaldēs esošajās jautājumu, ierosinājumu, sūdzību kastītēs.

Daudziem iedzīvotājiem ir svarīgi tiešie kontakti ar Domes amatpersonām – viņi savus jautājumus vēlas risināt tieši, nepastarpināti, ierodoties personīgi Domē vai pagasta pārvaldē pie attiecīgās amatpersonas.

6. Plāni nākamajam gadam

Galvenie darbības virzieni 2014.gadā:

- turpināt sniegt kvalitatīvus pakalpojumus un pilnveidot komunikāciju ar iedzīvotājiem;
- regulāri izvērtēt un pilnveidot struktūrvienību un iestāžu darbu efektīvas saimniekošanas mērķa sasniegšanā;
- pabeigt iesāktos projektus:
 - Ūdenssaimniecības infrastruktūras attīstība Aizputes novada Kalvenes pagasta Kalvenes ciemā;
 - Ūdenssaimniecības infrastruktūras attīstība Aizputes novada Kazdangas pagasta Kazdangas ciemā;
 - Āra sporta laukuma izveide Kūdras ciema teritorijā Aizputes pagasta iedzīvotājiem;
 - Aktīvās atpūtas vietas izveidošana un aprīkošana pie Lažas ūdenskrātuves Aizputē;
 - Piekļuves nodrošinājums akvakultūras saimniecībām Apriķos;
 - Algotie pagaidu sabiedriskie darbi pašvaldībās;
 - Ūdenstūrisms kā dabas aktīvā tūrisma elements Latvijā un Igaunijā;
 - Ēku rekonstrukcija Aizputes novada pasvaldības sociālo, mūžizglītības pakalpojumu un tūrisma informācijas funkciju attīstībai;
 - Tīrgus izveide Aizputē.
- sadarboties ar nevalstiskajām organizācijām, atbalstot to iniciatīvas projektu realizācijā;
- sadarboties ar sadraudzības partneriem ārzemēs;
- atbalstīt uzņēmēju iniciatīvas; nodrošināt uzņēmējiem informāciju novada mājas lapā un atbalstu jaunu uzņēmēju ienākšanai novadā.

7. Sadarbības partneri un starptautiskā sadarbība

Aizputes novada pašvaldība 2013.gadā turpināja piedalīties kā sadarbības partneris ar citām Latvijas Republikas pašvaldībām projektā:

- Aizputes novada dome kā sadarbības partneri projektā 1.2.2.4.2. „Atbalsta pasākumu īstenošana jauniešu sociālās atstumtības riska mazināšanai un jauniešu ar funkcionālajiem traucējumiem integrācijai izglītībā” piesaistījusi Durbes novada pašvaldība.

Aizputes novada pašvaldība sadarbojas ar sekojošām institūcijām:

- **Latvijas Pašvaldību savienība**

Aizputes novada pašvaldība darbojas Latvijas Pašvaldību savienībā, kuras galvenie mērķi ir:

- pašvaldību politikas veidošana Latvijā;
- pašvaldību kopīgo problēmu risināšana;
- pašvaldību interešu aizstāvēšana.

Domē pašvaldību pārstāv priekšsēdētājs. LPS darbojas piecas komitejas. Katru mēnesi notiek šo komiteju sanāksmes, kurās var piedalīties visi pašvaldību pārstāvji, ko izmanto arī Aizputes novads. Balstoties uz izskatāmo jautājumu jomu komiteju sanāksmēs piedalās vai nu novada vadītājs, vietnieks, izpilddirektore, galvenā grāmatvede, ekonomiste. Aizputes novads nedarbojas izpilddirektoru asociācijā, bet reizēm izmanto tuvākos pasākumus pieredzes gūšanai.

- **Kurzemes plānošanas reģions**

Sakarā ar Reģionālās attīstības likuma grozījumiem un Reģionālās attīstības un pašvaldību lietu ministrijas veiktajiem pasākumiem reģionu stiprināšanai, plānošanas reģionā 2006.gada beigās ir izveidota juridiska persona “Kurzemes plānošanas reģions”, kuru veido lēmēj institūcija “Kurzemes plānošanas reģiona attīstības padome” un izpilddirektore “Kurzemes plānošanas reģiona administrācija”.

Aizputes novadu padomē pārstāv novada priekšsēdētājs A.Šīlis un viņam ir 3 balsis, ja novadu pārstāv priekšsēdētāja vietnieks J. Grasmanis – viņam ir 1 balss.

Padomes uzdevums ir koordinēt Kurzemes pašvaldību sadarbību un sadarbību ar citu plānošanas reģionu pašvaldībām, valsts pārvaldes iestādēm, starptautiskajām institūcijām, nevalstiskajām organizācijām un citām juridiskām un fiziskām personām, ka arī sabiedriskā transporta kustību Kurzemes reģiona ilgtspējīgas un līdzsvarotas attīstības interesēs.

- **Biedrība „Liepājas rajona partnerība”**

Biedrība “Liepājas rajona partnerība” ir dibināta 2006. gada 19. septembrī ar mērķi veicināt un atbalstīt sabiedrības iesaistīšanos lauku teritorijas attīstībā.

Biedrības uzdevumi:

- izstrādāt un realizēt stratēģiju ilgspējīgai lauku attīstībai, izmantojot sabiedrības līdzdalības principus;
- attīstīt sadarbību ar valsts, pašvaldību un nevalstiskajām organizācijām, uzņēmumiem un citām institūcijām Latvijā un ārvalstīs, veicinot Liepājas rajona lauku attīstību;
- veicināt kopienu sadarbības tīkla veidošanos;
- koordinēt un piesaistīt finansiālos, materiālos, intelektuālos un cita veida resursus Partnerības mērķu sasniegšanai;
- pārstāvēt lauku iedzīvotāju intereses nacionālajā un starptautiskajā līmenī.

Biedrības darbības teritorija ir 8 novadi – Aizputes, Grobiņas, Durbes, Priekules, Pāvilostas, Rucavas, Nīcas un Vaiņodes novads. Biedrības padomē uzņēmējus pārstāv Artis Čanders – Aizputes novada Cīravas pagasta pārvaldes vadītājs. Biedrība savai teritorijai ir izstrādājusi Vietējās attīstības stratēģiju 2008. – 2013. gadam, kuras ietvaros ir piesaistīti ELFLA līdzekļi, lai realizētu LEADER pieeju un EZF līdzekļi Zivsaimniecības reģionu ilglaicīgai attīstībai. Rīcības plāni nosaka aktivitātes un rīcības, kādās realizējamas pašvaldības, uzņēmēju, biedrību un iedzīvotāju ieceres.

Aizputes novada pašvaldības starptautiskie kontakti ietver vairākus sadarbības līgumus, kuri turpinājās arī 2013.gadā:

1. **2009.gada 11.novembrī noslēgtais sadraudzības līgums starp Aizputes novada pašvaldību Latvijā un Karlskronas pašvaldību Zviedrijā.** 2012.gadā uz četriem gadiem līgums tika pagarināts, paredzot sadarbību starp pašvaldībām sociālajā sfērā, kultūras, sporta, izglītības, ka arī jauniešu un mākslas programmās.
2. **Turpinās 2010.gada 26.maijā parakstīta savstarpēja vienošanās starp Apriķu pamatskolu Aizputes novadā Latvijā un Bursas pamatskolu Turcijā.** Vienošanās paredz skolotāju un skolēnu (viņu vecāku) mācību apmaiņas braucienus. Izpētīt un salīdzināt izglītības sistēmas un iespējas abās valstīs.
3. **Šveice – Švercenbahas – Aizputes sadraudzības biedrība „Pro Aizpute”.**

2013.gadā ar Švercenbahas domes atbalstu Aizputes novada bērniem varēja rīkot vasaras nometnes pie jūras, saņemtais finansējums no Švercenbahas – LVL 3862.

Sadraudzības biedrības Zviedrijā Kolmardenā 2013.gadā ar ik mēneša mērķziedojumiem kopsummā par 24000 Zviedrijas kronas jeb 1980 LVL atbalstīja dažādus sociālus pasākumus, piemēram, Aizputes Baptistu draudzes rīkotu vasaras nometni jauniešiem, sociālas palīdzības sniegšanu cilvēkiem ar smagām veselības problēmām, palīdzību krīzes situācijās nonākušām ģimenēm. Kolmardenas kristīgās draudzes ar Ziemassvētku mērķziedojumu atbalstīja S/o Aizputes Samarietis bēbīšu skoliņu. Ar ārzemju sadarbības partneru starpniecību piesaistīts arī mērķziedojums S/o Aizputes Samarietis zupas virtuvei LVL 953, Aizputes mūzikas skolai mācību līdzekļu iegādei LVL 98.

Savukārt, sadarbojoties ar Šveices –Latvijas sadraudzības biedrību un privātpersonām Šveicē 2013.gadā tika piesaistīts finansējums LVL 10902, lai palīdzētu slimiem, vientuļajiem pensijas vecuma cilvēkiem, kā arī krīzes situācijā nonākušām ģimenēm iegādāties malkas atgriezumus vai norēķināties par centrālās apkures maksājumiem. Mērķziedojumi apkures maksājumu atvieglošanas sociālajam projektam tika piesaistīti pateicoties Aizputes draugiem no Šveices Arnoldam un Lorai von Hirscheidtiem, Katrīnai un Henktam La Roi, Luisai Bammertei.

Sadarbojoties Aizputes jauniešu organizācijas NEXT un Kolmardenas jauniešu brīvā laika centra darbiniekiem arī 2013.gadā notika jauniešu apmaiņas braucieni .Pateicoties Klausu Lofta kunga realizētām aktivitātēm Aizputes novadā, mērķziedojumu veidā 2013.gadā tika saņemti 2757 LVL, ko novirzīja Aizputes novada skolām, lai bērni varētu saņemt launagu. Sadarbībā ar Cīrihes draudzi, ko pārstāv Luisa Bammerte, arī 2013.gadā tika saņemts mērķziedojums pirmklasniekiem, kā rezultātā pirmo klašu skolēnu vecāki varēja iesniegt pašvaldībai apmaksai pirkuma čekus par mācību līdzekļu vai skolēna apģērba iegādi vērtībā par LVL 20 un pašvaldība šos pirkumus apmaksāja no minētā mērķziedojuma. Šveices – Latvijas sadraudzības biedrība 2013.gadā pārskaitīja mērķziedojumu LVL 5567 apmērā Lažas internātskolas ziedojumu kontā skolas koka apstrādes darbnīcas instrumentu iegādei.

2013.gadā kā ziedojumi natūrā

Ziedotājs	Reģistrācijas nr.	Pieņemtā ziedojuma vērtība LVL	Mērķis
Juridiskas personas		2664	
Rīgas Rotari klubs		895	Apriķu skolas virtuves inventārs
Švercenbahas dome	nerezidents	699	Aizputes vidusskolas darbmācības kabineta aprīkojums
Fiziskas personas		940	

Privātpersonas		345	Grāmatas Kalvenes bibliotēkai
Privātpersonas		185	Grāmatas Aizputes bibliotēkām
Privātpersonas		185	Grāmatas Kazdangas bibliotēkai
Kopā		3604	

Saņemtie ziedojumi naudā 2013.gadā

Ziedotājs	Reģistrācijas nr.	Summa LVL	Mērķis
Juridisko personu ziedojumi			
SIA Astarte Nafta	40003276964	200	Jaunā gada pasākumu organizēšanai
SIA Dan Lat Agro	40003337455	943.60	Brīvpusdienas Kalvenes skolas skolēniem
SIA Labība un kvalitāte	40003440846	200	Jaunā gada pasākumu organizēšanai
ZS Prāvāji	42101013011	50	Kazdangas parka svētku organizēšanai
Viesturi-2 ZS	42101017066	100	Kazdangas parka svētku organizēšanai
Aizputes Ceļinieks SIA	42103000806	250	Kazdangas parka svētku organizēšanai
Aizputes Ceļinieks SIA	42103000806	700	Jaunā gada pasākumu organizēšanai
Aizputes Ceļinieks SIA	42103000806	1650	Aizputes pilsētas svētku organizēšanai
Rumis Māras aptieka SIA	42103003713	200	Aizputes pilsētas svētku organizēšanai
Kings SIA	42103007310	400	Aizputes pilsētas svētku organizēšanai
Kings SIA	42103007310	200	Kazdangas parka svētku organizēšanai
Dzintarnieki ZS	42103038221	150	Kazdangas parka svētku organizēšanai
NORCON SIA	42103048766	150	Kazdangas parka svētku organizēšanai
AS LPB	52103003541	53.10	Kazdangas parka svētku organizēšanai
Latvijas Finieris AS	40003094173	200	Kazdangas parka svētku organizēšanai
Latvijas Finieris AS	40003094173	500	Līdzfinansējums vidusskolas projektiem
Mīniapolises latv. v.lut.draudze	nerezidents	2111.60	Kazdangas pamatskolai
Riever Stiftung	nerezidents	2757.15	Bērnu ēdināšana skolās (launags)
Švercenbahas dome	nerezidents	3862.30	Bērnu vasaras nometnes
Šveices – Latvijas sadraudzības biedrība	nerezidents	3721.30	Sociāliem mērķiem (apkures maksājumiem)
Šveices – Latvijas sadraudzības biedrība	nerezidents	5567	Lažas internātskolai kokdarbnīcas instrumentu iegādei, labiekārtošanai
Kopā		23966.05	
Fizisko personu ziedojumi			
		953.7	S/o Aizputes samarietis zupas virtuvei
		7180.73	Sociāliem mērķiem (apkures maksājumiem)
		98.15	Aizputes mūzikas skolai
		325.07	S/o Aizputes Samarietis bēbīšu skolai
		1859.54	Aizputes sociālo pakalpojumu centram
		355	Lažas internātpamatskolai sporta inventāra iegādei
Kopā		10772.19	

8. Sadarbība ar nevalstisko sektoru

Aizputes novadā darbojas vairāk kā 50 nevalstiskās organizācijas sekojošās jomās:

- jauniešu māja *Idea House*;
- 4 moto biedrības;
- 1 avioklubs;
- 1 loka šāvēju kolektīvs;
- 11 mednieku kolektīvi;
- 1 sieviešu biedrība;
- 1 pensionāru biedrība;
- 7 dažādu veidu palīdzības sniegšanas biedrības;
- 1 veselības uzlabošanas biedrība;
- 6 dzīvokļu apsaimniekošanas biedrības;
- 1 bioloģiskā lauksaimniecības biedrība;

- 1 deju kolektīvu apvienošā biedrība;
- 3 vietējās sabiedrības attīstības biedrības;
- 1 tūrisma pakalpojumu biedrība;
- 2 sporta biedrības;
- 1 kultūras mantojuma izpētes biedrība;
- 2 garāžu kooperatīvi u.c.

Lai veicinātu nevalstiskā sektora un iedzīvotāju iniciatīvu līdzekļu piesaisti no dažādiem fondiem, Aizputes novada mājas lapā www.aizputesnovads.lv sadaļā *Attīstības nodaļa* regulāri tiek ievietota informācija par dažādu fondu piedāvātajām iespējām.

Vairākkārtēji norisinājās atsevišķu novada nevalstisko organizāciju pārstāvju tikšanās ar domes pārstāvjiem. Ar Aizputes novada domes atbalstu tika īstenoti dažādi projekti ar mērķi pilnveidot pašvaldības un nevalstisko organizāciju sadarbību, veicināt iedzīvotāju iesaistīšanos lēmumu pieņemšanas procesā un uzlabot dažādu iedzīvotāju mērķgrupu dzīves kvalitāti. Daži piemēri:

- Finansiāli atbalstīts biedrības „Kopienas attīstības centrs” projekts „Aktīvs un radošs dzīvesveids bērnu un jauniešu ar garīgās attīstības traucējumiem un senioru dzīves kvalitātes uzlabošanai un veicināšanai Kurzemes reģionā”. Projekta aktivitātes SIF programmā „NVO projekti” notiek Cīravā, Kazdangā un Aizputē; rokdarbi, vingrošana, aprūpētāju apmācība, karjeras dienas, mūzikas un mākslas terapija, kā arī pedagogu pieredzes apmaiņa Igaunijā.
- Biedrībai „F.F.Livonija” piešķirts līdzfinansējums projekta „Florbola bortu, vārtu un sporta spēļu formu iegāde biedrībai „F.F.Livonija” realizācijai ELFLA programmā, ko atbalsta Liepājas rajona partnerība un Lauku atbalsta dienests.
- Jauniešu biedrība „NEXT” un Jauniešu māja *Idea House* realizēja IZM finansētu projektu „Katoļu ielas svētki”. Aizputes pilsētas svētkos jaunieši sagatavoja un realizēja svētku programmu Katoļu ielā.
- Starpnozaru mākslinieku rezidenču grupa „Serde” realizēja projektu „Starpnozaru mākslinieku rezidenču programma”;
- Kopā ar ES Atvērtās sabiedrības fondu Izglītības atbalsta programmā pašvaldība ir līdzfinansējusi biedrības „Kodols” projektu “Veiksmīgas tūrisma vietas un uzņēmējdarbības attīstīšana Kazdangā, vietējiem jauniešiem izpētot kultūrvēsturi un šodienas vērtības” kopā ar 18 Latvijas kopienu projektiem. Projektā attīstīja jauniešu profesionālās, sociālās prasmes, veicināja tūrisma attīstību Kazdangā. Biedrība ar NVA atbalstu iesaistījusi darbā 2 brīvprātīgos.
- Aizputē, Pasta ielā 2 darbojas invalīdu biedrība „Cerība”, kas turpina kvalificētas palīdzības sniegšanu diabēta slimniekiem cukura, holesterīna līmeņa noteikšanā, redzes problēmu risināšanā un un apmācībā, kā pareizi sadzīvot ar slimību. Biedrība ar Valsts Kultūrkapitāla centra (VKKF) finansiālu atbalstu realizēja projektu „Pagraba konservācija Aizputes pilsētas vēsturiskā centra ēkā Kuldīgas ielā 26”.
- Dome ir piešķīrusi dotācijas biedrībām „Latvijas nedzirdīgo sporta federācija” un „Kokneses fonds”.

Aktīvi Aizputē darbojas starpnozaru mākslas grupa „SERDE”. Aktuālā informācija regulāri tiek ievietota SERDES mājas lapā www.serde.lv.

Valsts Kultūrkapitāla centrs (VKKF) programmā Kultūras mantojums finansiāli atbalstīja starpnozaru mākslas grupas „SERDE” projektus „Ēku kompleksa Aizputē, Atmodas ielā 9 fasādes atjaunošana un pārsegumu stiprināšana” 1. kārtā un 2. kārtā.

Jūnijā notika Aizputes novada NVO konference, kurā piedalījās biedrības no Siguldas, Iecavas, Brocēniem, Rīgas, Turlavas. Pieredzē dalījās Aizputes novada biedrības.

Aktīvākajiem NVO pārstāvjiem 18.novembrī tika pasniegti Aizputes novada domes Goda Raksti.

Aizputes novada NVO apmeklēja Kurzemes NVO centra Talsos pasākumus un ir tā biedri kopš 2013.gada.