

APSTIPRINĀTS  
ar Smiltenes novada domes  
29.07.2014. lēmumu  
(protokols Nr.11, 1.§.)



# SMILTENES NOVADA DOMES 2013. GADA PUBLISKAIS PĀRSKATS



*Foto: A.Lapiņš*

Smiltene 2013

## SATURS

<b>VADĪBAS UZRUNA</b>	3
<b>1. SMILTENES NOVADS</b>	5
1.1. Vispārīgā informācija	5
1.2. Iedzīvotāji	7
1.3. Uzņēmējdarbības vide	11
<b>2. SMILTENES NOVADA DOME</b>	15
2.1 Smiltenes novada domes sastāvs	15
2.2 Smiltenes novada pašvaldību iestāžu un struktūrvienību personāls	18
2.3 Smiltenes novada domes iestādes	19
2.4 Nozīmīgākie veikumi un notikumi sociālajā jomā	20
2.5 Nozīmīgākie veikumi un notikumi izglītības jomā	26
2.6 Nozīmīgākie veikumi un notikumi kultūrā, sportā un tūrismā	30
2.7 Būvvalde	36
2.8 Komunikācija ar sabiedrību	36
2.9 Starptautiskā sadarbība	40
2.10 Sadarbība ar nevalstiskām organizācijām	42
2.11 Sabiedriskā kārtība Smiltenes novadā	46
<b>3. SMILTENES NOVADA ATTĪSTĪBAS PLĀNOŠANA</b>	47
3.1 Smiltenes novada attīstības dokumenti	47
3.2 Attīstības plāna īstenošana	49
<b>4. SMILTENES NOVADA PAŠVALDĪBAS BUDŽETS</b>	51
4.1 Smiltenes novada pašvaldības pamatbudžeta ieņēmumi un izdevumi	51
4.2 Smiltenes novada pašvaldības speciālā budžeta ieņēmumi un izdevumi	60
4.3 Smiltenes novada pašvaldības ziedojumu un dāvinājumu budžets	61
<b>5. SMILTENES NOVADA DOMES FINANŠU PĀRSKATI</b>	62
5.1 Smiltenes novada pašvaldības bilance 2013.gadam	62
5.2 Pašvaldības nekustāmie īpašumi	62
5.3 Līdzdalība radniecīgo kapitālsabiedrību kapitālā	67
5.4 Pārskats par debitoriem (prasībām)	68
5.5 Pārskats par kreditoriem (saistībām)	69
5.6 Pārskats par aizņēmumiem	70
<b>SMILTENES NOVADA DOMES STRUKTŪRA</b>	72
<b>REVIDENTA ZIŅOJUMS</b>	73
<b>SMILTENES NOVADA DOMES LĒMUMS PAR GADA PĀRSKATA APSTIPRINĀŠANU</b>	75

## VADĪBAS UZRUNA

Cienījamie Smiltenes novada iedzīvotāji!

2013. gads Smiltenes novadam joprojām ir bijis vērsts uz attīstību. Visās pašvaldības pārziņā esošajās jomās ir realizēti daudzi un dažādi projekti, kas ir veicinājuši gan novada infrastruktūras, izglītības, kultūras un sporta attīstību, gan palīdzējuši novada iedzīvotājiem.

Turpinājies darbs pie pirmsskolas grupu telpu renovācijas, kuras šobrīd ir iekļautas skolu telpās. Skolās esam apvienojuši pirmsskolas un pamatizglītību, arī pagastu bibliotēkas izvietojam skolas telpās. Ir veikta jaunu pirmsskolas izglītības grupu izveide Trīs pakalnu sākumskolā. Palielināts pašvaldības budžeta ieguldījums mācību līdzekļu, grāmatu, inventāra iegādei. Savukārt Centra vidusskola un Smiltenes ģimnāzija ir turpināts darbs, lai blakus jauniešu izglītošanai pilnveidotu arī pieaugušo apmācību, tās ir kļuvušas arī par pedagogu izglītošanas metodiskajiem centriem, un ir iespēja mācīties arī cilvēkiem ar kustību traucējumiem (Centra vidusskolā). Skolas aktīvi piedalās dažādos Eiropas Savienības rīkotajos projektos, konkursos, kas saistīti ar jauniešu izglītošanos, skolēnu apmaiņas programmām u.c. Ir izdevies saglabāt un tālāk attīstīt Mūzikas, Mākslas un Sporta skolas, kā arī Bērnu un jauniešu interešu centra darbību.

Kultūras jomā nozīmīgākais darbs ritēja pie Smiltenes kultūras centra labiekārtošanas pēc veiktās rekonstrukcijas. Šī centra rekonstrukcija ir ieguvums visam novadam, jo šobrīd mums ir mūsdienīga, moderna kultūras celtnie, kur var notikt dažāda līmeņa kultūras pasākumi. 2013. gadā ir sākta sadarbība ar Latvijas Nacionālo teātri, kuri ar regulārām viesizrādēm viesojas pie mums. Cilvēki ir pateicīgi, ka nav vairs vienmēr jāmēro ceļš uz Rīgu, jo ne visi to var arī atļauties. Ir iespēja baudīt profesionālu aktieru sniegumu šeit pat jaunajā kultūras centrā. Veikti ir arī lielāki un mazāki remontu pagastu kultūras namu telpu labiekārtošanā. Mēs esam lepnī arī par to, ka visos mūsu novada pagastos aktīvi darbojas gan bērnu, gan pieaugušo pašdarbības kolektīvi. Smiltenes novadā darbojas amatieru teātri, deju kolektīvi, kori, pūtēju orķestris, folkloras kopa, vokālie ansambļi. Pie kultūras pārvaldes darbojas arī Tautas lietišķās mākslas studija, kā arī izveidota amatnieku biedrība „Stiķis”. Novada muzejam esam uzsākuši skiču projekta izstrādi, lai tuvākajos gados veiktu rekonstrukcijas darbus, kā arī labiekārtotu, apkārt esošo, parku.

Mēs lepojamies arī ar sava novada sportistiem un viņu sportiskām aktivitātēm. Ar augstiem rezultātiem gan Latvijas, gan starptautiskā mērogā turpina mūs priecēt gan Līna Mūze, Gatis Smukulis, Artūrs Pauliņš, Jāzeps Groza. Mūsu Sporta skolas audzēkņi, komandas, ir ar labiem panākumiem startējuši dažāda mēroga sacensībās, turnīros gan Latvijā, gan ārpus tās robežām. Aizvadītajā gadā ir uzsākts darbs pie Smiltenes un Grundzāles skolas stadionu rekonstrukcijām. Izbūvēts hokeja laukums pie Blomes pamatskolas. Darbs pie sporta būvju sakārtošanas, uzlabošanas turpināsies arī 2014. gadā.

Gandarījums ir arī par to, ka aizvadītajā gadā izdevies sniegt daudziem novada iedzīvotājiem nepieciešamo sociālo palīdzību. Ar domes finansiālu atbalstu SIA „Smiltenes Sarkanā Krusta slimnīca” turpina darboties veselības un sociālās aprūpes gultas, ir pabeigts darbs un sācis pilnā mērā darboties pansionāts. Arvien palielināta palīdzība bērniem, jaunām ģimenēm saistībā ar bērniņu piedzimšanu. Īpaši palielināts bērnu skaits, kam tiek piešķirtas brīvpusdienas novada skolās. Joprojām prioritāte novadā sociālās palīdzības jomā mums ir bērni un gados vecie, vientuļie cilvēki, jaunās ģimenes.

2013. gadā ir izdevies panākt, ka cilvēki pārsvarā ir sapratuši un noticejuši, ka novadā notiek vienmērīga, visaptveroša attīstība, un neviens pagasts, apdzīvota vieta, netiek atstāts novārtā.

### *Smiltenes novada domes 2014.gada galvenās prioritātes un nākotnes perspektīvas*

Turpināsim skolu materiālās bāze, mācību līdzekļu, grāmatu pilnveidošanu, liekot to par vienu no prioritātēm. Turpināsim atbalstīt skolu iesaistīšanos dažādos projektos. Esam ieplānojuši arī lielāku bērniem (brīvpusdienas no 1.-4. klasei visiem skolēniem novadā), palīdzību maznodrošinātām ģimenēm, kā arī palielināt pabalstu jaundzimušajiem.

Tiks pabeigts Eiropas pārrobežu projekts par Smiltenes pilsētas stadiona rekonstrukciju, projekts par skrejceļņa izbūvi pie Grundzāles pamatskolas. Āra treniņu laukumu izveide pie Grundzāles un Blomes pamatskolām. Turpināsies sadarbība ar Latvijas Basketbola un Volejbola federācijām par Latvijas čempionāta atsevišķu spēļu organizēšanu mūsu novada sporta zālēs. Smiltenes futbola klubs atkal startēs Latvijas čempionāta 1. līgā.

Kultūras jomā lielākais atbalsts šogad būs mūsu novada bērnu un jauniešu pašdarbības kolektīviem, kuri aktīvi gatavojas 2015.gada skolēnu Dziesmu un deju svētkiem.

Veiksim izmaiņas Domes struktūrā, lai uzlabotu domes struktūrvienību darbu. Turpināsim Pašvaldības policijas darbības uzlabošanu, stiprinot materiālo bāzi, paplašinot telpas, izglītojot darbiniekus.

Apstiprinātais Smiltenes novada pašvaldības 2014. gada budžets var nodrošināt novada iestāžu funkcionēšanu un turpināt iesākto, kā arī uzsākt jaunu projektu īstenošanu. Smiltenes novads ir vieta, kur cilvēkam augt un apliecināt savas zināšanas, spējas un prasmes, un tas vērsts uz attīstību.

**Ainārs Mežulis**  
Smiltenes novada domes priekšsēdētājs

## 1. SMILTENES NOVADS

### 1.1. Vispārīga informācija

Smiltenes novads izveidots 2009. gada 1. jūlijā, apvienojot Smiltenes pilsētu un 8 apkārtnējos pagastus – Smiltenes, Blomes, Brantu, Launkalnes, Variņu, Palsmanes, Grundzāles un Bilskas.

**Smiltenes novada teritorijas kopējā platība** – 946,1 km<sup>2</sup>.

**Blīvums** – 15 iedz./km<sup>2</sup>.

**Administratīvais centrs** – Smiltenes pilsēta.

**Iedzīvotāju skaits** – 13 663 (uz 01.01.2014.)<sup>1</sup>, 40% novada iedzīvotāji dzīvo Smiltenes pilsētā.

**Attālums** no Latvijas galvaspilsētas Rīgas – 132 km, no Igaunijas robežas – 40 km.

**Robežojas** ar Strenču, Valkas, Apes, Gulbenes, Raunas, Beverīnas, Vecpiebalgas un Priekuļu novadiem.



*1.attēls Smiltenes novada izvietojums Latvijas kartē<sup>2</sup>*

Smiltenes novadu šķērso galvenie autoceļi – šoseja (A2) Rīga–Veclaicene–Sanktpēterburga (Krievija) un valsts reģionālie autoceļi Valmiera–Smiltene, Smiltene–Valka, Smiltene–Gulbene, Smiltene–Strenči.

Smiltenes novada teritorija aizņem 946,1 km<sup>2</sup>. Vislielāko platību no novada teritorijas aizņem Launkalnes pagasts – 221,1 km<sup>2</sup>, t.i., 23,5% no kopējās novada teritorijas. Vismazākā platība ir Smiltenes pilsētai – 7,2 km<sup>2</sup>, un tas ir 0,8% no novada teritorijas.

*Tabula nr.1 Smiltenes novada teritoriju īpatsvars*

Administratīvi teritoriālā vienība	Platība	
	(km <sup>2</sup> )	Īpatsvars kopējā teritorijā (%)
Smiltenes pils.	7,2	0,8
Smiltenes pag.	68,3	7,3
Blomes pag.	75,5	8
Brantu pag.	81,6	8,6
Palsmanes pag.	99,1	10,5
Variņu pag.	100,3	10,6
Grundzāles pag.	128,8	13,7
Bilskas pag.	159,6	17
Launkalnes pag.	221,1	23,5
<b>KOPĀ:</b>	<b>941,5</b>	

<sup>1</sup> PMLP, Dati uz 01.01.2014

<sup>2</sup> Vikipēdija, Brīvā enciklopēdija



**2.attēls** Smiltenes novada teritorijas karte<sup>3</sup>

Vislielāko daļu no novada teritorijas aizņem meža zemes – 52,4 %. Ar šādu zemi bagātākie ir Launkalnes, Variņu un Palsmanes pagasti, bet lauksaimniecībā izmantojamās zemes aizņem 37,1% no novada kopējās teritorijas un šāda zeme visvairāk ir Smiltenes un Blomes pagastos.

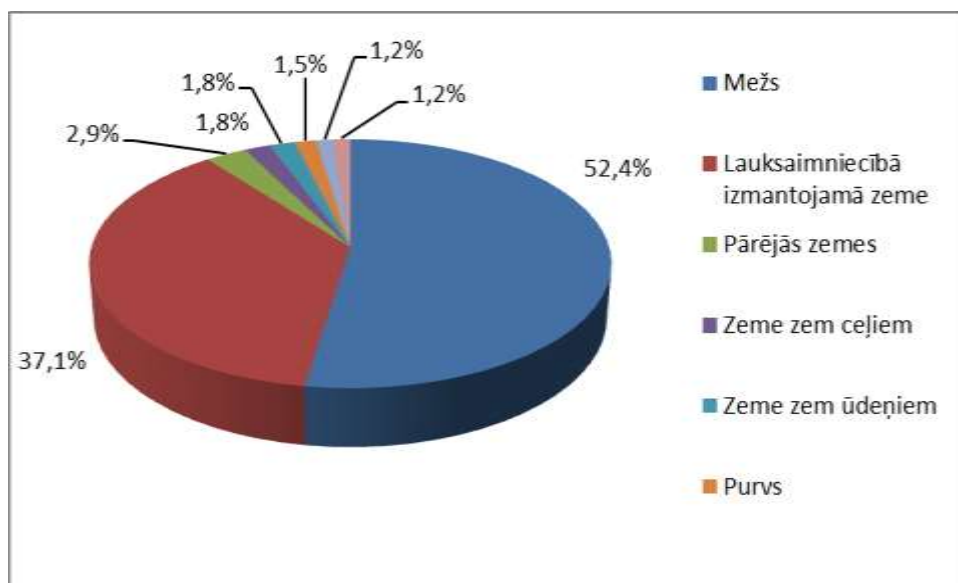

**3.attēls** Smiltenes novada teritorija pa zemes izmantošanas veidiem<sup>4</sup>

<sup>3</sup> VRAA.

<sup>4</sup> Smiltenes novada attīstības programma 2012.-2018.gadam

## 1.2. Iedzīvotāji

Latvijā pēdējo gadu laikā ir vērojama iedzīvotāju skaita samazināšanās tendence. Šī tendence raksturīga arī Smiltenes novadam. Pēc Pilsonības un migrācijas lietu pārvaldes (PMLP) datiem Smiltenes novadā dzīvo **13 663** iedzīvotāji (dati uz 2014. gada 1. janvāri). Salīdzinot ar 2013. gadā uz 1. janvāri reģistrētiem datiem, migrācijas un negatīvās demogrāfiskās situācijas rezultātā iedzīvotāju skaits samazinājies par 254.

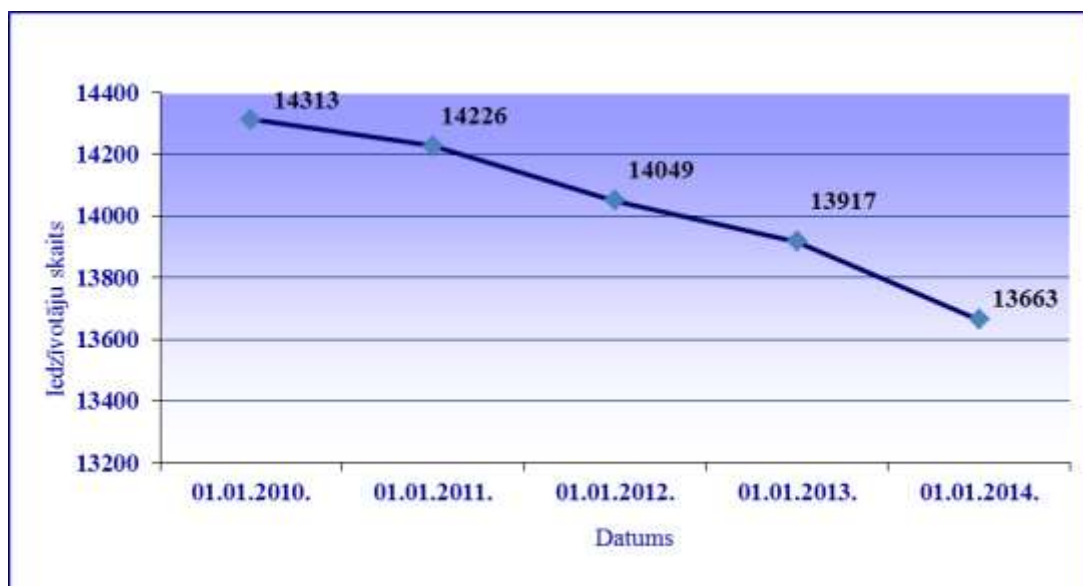

4.attēls Smiltenes novada iedzīvotāju skaita dinamika pa gadiem<sup>5</sup>

Lielākais iedzīvotāju skaits Smiltenes novadā koncentrējas Smiltenes pilsētā – 5605 jeb gandrīz 40% no visiem novada iedzīvotājiem. Vismazāk apdzīvotais ir Brantu pagasts – 598 iedzīvotāji. Pārējos pagastos iedzīvotāju skaits ir no 899 Variņu pagastā līdz 1294 Bilskas pagastā. Lielākais iedzīvotāju skaita samazinājums vērojams Smiltenes pilsētā par 53, Blomes pagastā par 36, Variņu pagastā par 23. Iedzīvotāju skaita palielinājums nav vērojams nevienā no pagastiem.

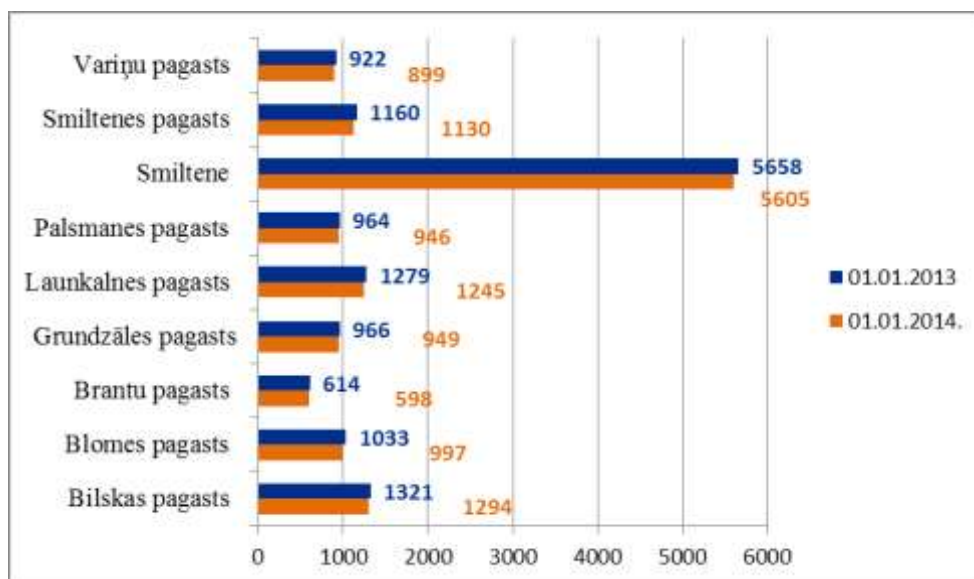

5.attēls Iedzīvotāju skaita sadalījums Smiltenes novada administratīvi teritoriālajās vienībās uz 01.01.2014 (LR PMLP)

<sup>5</sup> LR PMLP

Uz 01.01.2014. sieviešu novadā ir vairāk nekā vīriešu - 52 % jeb 7072 ir sieviešu, vīriešu - 6711 jeb 48 % vīriešu. Salīdzinot Pilsonības un migrācijas lietu pārvaldes (PMLP) datus, kas reģistrēti uz 01.01.2013. sieviešu skaits ir samazinājies par 134 (7206), bet vīriešu skaits samazinājies par 120 (6711).

Pēc PMLP datiem (01.01.2014.) Smiltenes novada iedzīvotāji pēc vecumiem iedalās: 66 % jeb 8979 iedzīvotāji ir darbspējas vecumā (15 – 62 gadi), 20 % jeb 2716 iedzīvotāji ir virs darbspējas vecuma (vecāki par 62 gadiem) un 14 % jeb 1968 iedzīvotāji līdz darbspējas vecumam (jaunāki par 15 gadiem). Salīdzinot ar 01.01.2013. datiem, iedzīvotāju skaits darbspējas vecumā gada laikā ir samazinājies par 169 cilvēkiem. Iedzīvotāji vecumā līdz darba spējai ir samazinājušies par 39 cilvēkiem, virs darbspējas vecumam iedzīvotāju skaits ir samazinājies par 46.

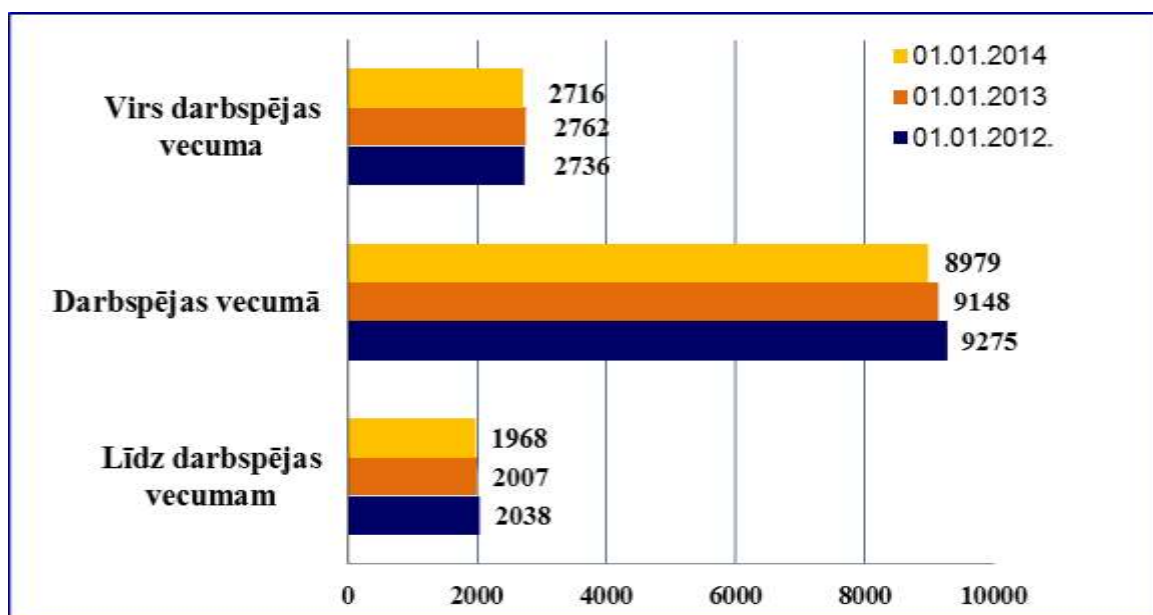

6.attēls Patstāvīgo iedzīvotāju skaits darbspējas vecuma grupās<sup>6</sup>

2013.gadā Smiltenes novada Dzimtsarakstu nodaļā reģistrētas 100 dzimšanas, 139 miršanas gadījumi un 42 laulības. Salīdzinot ar 2012. gadu, dzimstība novadā ir samazinājusies par 1 jaundzimušo, samazinājies arī reģistrētais miršanas skaits par 12. Dabiskā pieauguma izmaiņas joprojām ir negatīvas.

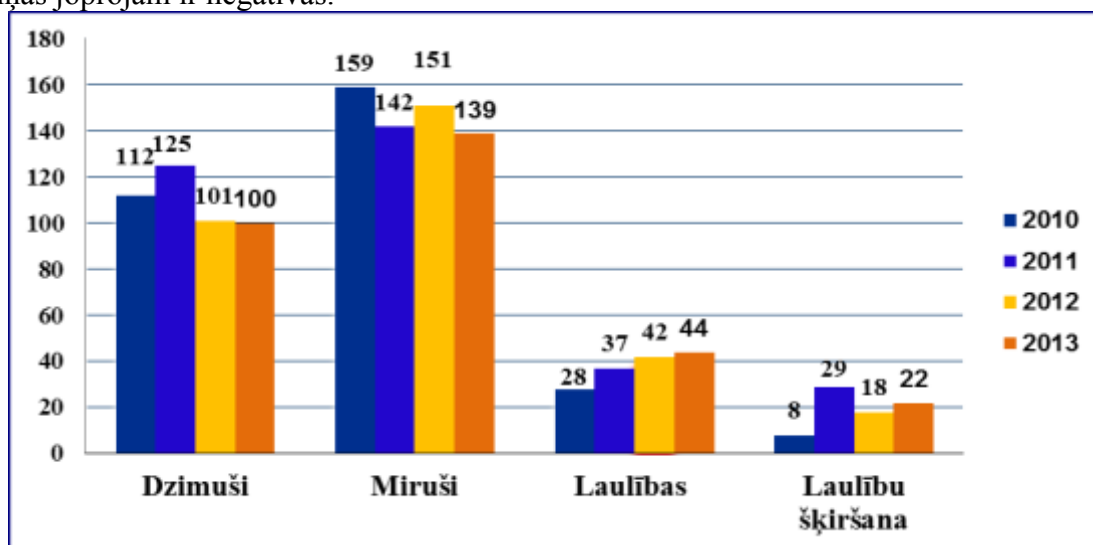

7.attēls Iedzīvotāju dabiskās kustības rādītāji Smiltenes novadā<sup>7</sup>

<sup>6</sup> LR PMLP



Pērn no 100 nodaļā reģistrētajiem jaundzimušajiem 54 bija meitenes un 46 zēni, tostarp 95 bija Smiltenes novada bērni, savukārt pieci citu novadu bērni. Visvairāk jaundzimušo reģistrēti Smiltenes pilsētā - 38, bet Blomes un Launkalnes pagastā - katrā desmit jaundzimušo. Novadā 2013. gadu ar plus zīmīti noslēdza Launkalnes un Variņu pagasts.

**Tabula nr.2 Demogrāfiskā situācija Smiltenes novadā pagastu un pilsētas sadalījumā<sup>8</sup>**

<b>Pilsēta un pagasti</b>	<b>Dzimušo skaits</b>	<b>Mirušo skaits</b>
Smiltene	38	58
Bilskas pagasts	7	11
Blomes pagasts	10	11
Brantu pagasts	3	9
Grundzāles pagasts	9	13
Launkalnes pagasts	10	8
Palsmanes pagasts	4	7
Smiltenes pagasts	8	9
Variņu pagasts	6	5
<b>Pilsēta</b>	<b>38</b>	<b>58</b>
<b>Pagasti kopā:</b>	<b>57</b>	<b>73</b>
<b>Citas pašvaldības iedzīvotāji:</b>	<b>5</b>	<b>8</b>
<b>Kopā:</b>	<b>100</b>	<b>139</b>

Pērn visvairāk dzimušo (16) reģistrēti oktobrī, savukārt visaugstākais mirušo skaits bijis martā. Laulībā dzimuši 39 bērni, paternitāte atzīta 52 bērniem. Ieraksta par bērna tēvu dzimšanas dokumentos nav deviņiem bērniem. Pērn pirmie bērni piedzimuši 39 māmiņām, otrie - 41 māmiņai, trešie - 13 māmiņām, ceturtie - sešām māmiņām, piektais mazulis piedzimis vienai māmiņai. Jaunākajai māmiņai pērn bijuši 18 gadi, savukārt vecākajai - 41 gads.

2013.gadā Smiltenes novada Dzimtsarakstu nodaļā reģistrēti 139 miršanas gadījumi, to skaitā 131 novada iedzīvotājs un astoņi citu novadu iedzīvotāji. Mūžībā aizgājušas 68 sievietes un 71 vīrietis. Visvairāk miršanas gadījumi reģistrēti Smiltenes pilsētā (58). Apkopotā informācija liecina, ka 2013.gadā galvenie nāves cēloņi būtiski nemainījās - vēža intoksikācija (43), sirds saslimšanas (42), asinsvadu saslimšanas (32), vecums (6), nenoteikti dabiski cēloņi (3), alkoholisms (2), cukura diabēts (2), plaušu slimība (2), pakāršanās cilpā (1), noslīkšana (1), depresija (1), plaši izgulējumi (1), liķa pūšanas izmaiņas (1), vidusauss iekaisums (1), trula slēgta galvas trauma (1).

<sup>7</sup> Smiltenes novada domes Dzimtsarakstu nodaļa

<sup>8</sup> Smiltenes novada domes Dzimtsarakstu nodaļa

*Tabula nr.3 Mirušo skaits pēc vecuma un dzimuma<sup>9</sup>*

<b>Gadi</b>	<b>Vīrieši</b>	<b>Sievietes</b>
<b>20-29</b>	1	-
<b>30-39</b>	3	1
<b>40-49</b>	2	1
<b>50-59</b>	14	3
<b>60-69</b>	19	5
<b>70-79</b>	13	21
<b>80-89</b>	16	23
<b>90-99</b>	3	13
<b>102</b>	-	1

Smiltenes novada Dzimtsarakstu nodaļā 2013.gadā reģistrētas 44 laulības, kas ir par 2 laulībām vairāk nekā 2012.gadā. Sešas no tām noslēgtas baznīcā, pirmo reizi laulībā stājies 31 vīrietis un 32 sievietes, otro reizi - desmit vīrieši un deviņas sievietes, trešo reizi - trīs vīrieši un divas sievietes, savukārt ceturto reizi - viena sieviete.

Jaunākais līgavainis bijis 22 gadus vecs, bet drosmīgākais līgavainis - 72. Jaunākajai līgavai bija 18 gadi, bet cienījamākajai - 77. Vidējais laulājamo vecums bija 24 gadi. Pirmo reizi laulībā devušies 29 pāri, savukārt 15 gadījumos viens vai abi laulājamie stājušies atkārtotā laulībā.

Dzimtsarakstu nodaļas izdarītās atzīmes par laulību šķiršanu liecina, ka pērn 22 reizes reģistros izdarīta atzīme par laulības šķiršanu, kas salīdzinājumā ar 2012.gadu ir par četriem gadījumiem vairāk.

---

<sup>9</sup> *Datu avots: Smiltenes novada domes Dzimtsarakstu nodaļa*

### 1.3. Uzņēmējdarbības vide

2013. gada SIA „Lursoft” datu bāzē kopumā novada teritorijā reģistrēti 1089 uzņēmumi. Izmantojot gan mežu, gan lauku resursus, galvenie nodarbošanās veidi novada iedzīvotājiem ir mežsaimniecība un kokapstrāde, kā arī lauksaimniecība (piena un gaļas lopkopība, cūkkopība, zirgkopība, graudu un zālāju sēklkopība, dārzeņu un citu kultūraugu audzēšana). Atsevišķas lauku saimniecības pievēršušās kazkopībai, biškopībai, zivkopībai u.c. Pilsētā novada iedzīvotāji vairāk nodarbināti ceļu būvē, pārtikas rūpniecībā, tirdzniecībā, mēbeļu ražošanā, šūšanā, dažādu pakalpojumu sniegšanā.

Visvairāk pārstāvētās ekonomikas nozares: Lauksaimniecība un mežsaimniecība - 45%; Pakalpojumu sfēra - 45%; Rūpniecība - 7%; Būvniecība 3%.

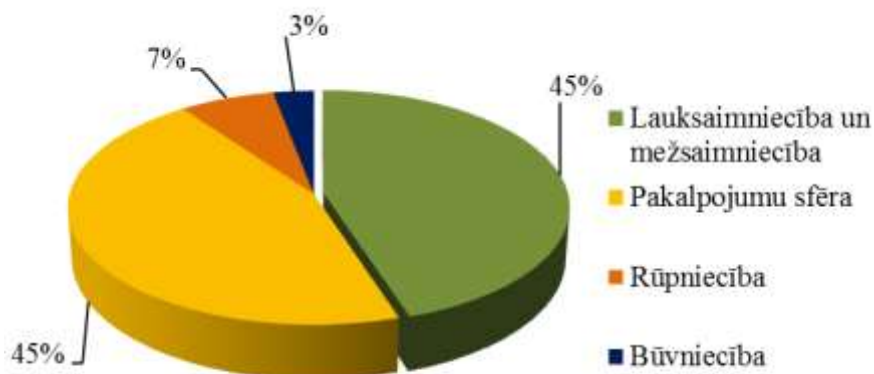

8.attēls Visvairāk pārstāvētās ekonomikas nozares Smiltenes novadā

Pēc uzņēmējdarbības formas Smiltenes novadā dominē zemnieku saimniecības (ZEM) – 39%, 37% ir sabiedrības ar ierobežotu atbildību (SIA), 6% ir individuālie uzņēmumi (IND), vēl 7% ir individuālie komersanti (IK), citas uzņēmējdarbības formas (akciju sabiedrība, filiāle, kooperatīvā sabiedrība un citas) kopā veido aptuveni 6%.

#### **Nozīmīgākie dabas resursi ir lauksaimniecības un meža teritorijas.**

- **Lauksaimniecībā izmantojamās zemes** aizņem 37%<sup>10</sup>. Smiltenes novada Variņu un Smiltenes pagastos atrodas reģiona nozīmes lauksaimniecības zemju areāli, kurās ir potenciāls konkurētspējīgai lauksaimniecībai.
- **Meži** aizņem 52% novada teritorijas. Uz 1 iedzīvotāju ir vidēji 3,21 ha meža zemes (Latvijā vidēji 1,25 ha). Lielākie mežu masīvi plešas novada ziemeļu, vidus un dienvidu daļā. Mežu platības ir pietiekamas lauksaimnieciskās ražošanas un celtniecības nodrošināšanai ar kokmateriāliem, kokapstrādes uzņēmumu attīstībai.
- **Lielākās ūdensteces** novada teritorijā ir Abuls, Palsa, Nigra, Rauza, Vijas upe, lielākās ūdenstilpnes ir Lizdoles, Niedrājs, Spiciera ezeri. Novadā esošās upes, ezeri, slīpās nogāzes un salīdzinoši mazais attālums starp ezeriem ir piemērota vide ainaviskās telpas attīstīšanai. Neskartās dabas teritorijas, bioloģiskā daudzveidība ir resursi, kurus, atbilstoši pielāgojot, var izmantot pilsētas un novada lauku teritoriju ekonomiskā potenciāla palielināšanai, ekonomiskās aktivitātes veicināšanai, kā arī iedzīvotāju dzīves kvalitātes uzlabošanai.
- **Derīgo izrakteņu atradnes** Smiltenes novada pagastu teritorijās ir izvietotas vienmērīgi, katrā pagastā ir vidēji no 3 līdz 5 atradnēm. Izejvielu resursi spēj pilnīgi nodrošināt ne

<sup>10</sup> Smiltenes novada teritorija pa zemes izmantošanas veidiem, skatīt attēlu nr.3, pārskata 6.lpp.

tikai iekšējā tirgus vajadzības, bet arī ļauj eksportēt daļu izejvielu vai no tām iegūto produkciju.

Pēc tirdzniecības apgrozījuma lielākie uzņēmumi ir koncentrējušies mežsaimniecībā, kokapstrādē, tirdzniecībā, ceļu būvniecībā un pārtikas produktu ražošanā.

**Tabula nr. 3.1 Uzņēmumi ar lielāko apgrozījumu 2012.gadā<sup>11</sup>**

Uzņēmums	Apgrozījums (LVL)	pret 2011	pret 2010	pret 2009	darbības veids
AS "STORA ENSO LATVIJA"	46,859,579.00	-16%	-5%	2.40 x	Zāģēšana, ēvelēšana un imprignēšana; Mežkopība
„FIRMA MADARA 89” SIA	29,751,095.00	17%	38%	59%	Mazumtirdzniecība nespecializētajos veikalos, kur galvenokārt pārdod pārtiku
Sabiedrība ar ierobežotu atbildību „8 CBR”	19,465,461.00	9%	59%	3.51 x	Ceļu un maģistrāļu būvniecība
Sabiedrība ar ierobežotu atbildību „GRAANUL INVEST”	12,775,989.00	47%	64%	61%	Koka izstrādājumu ražošana (granulas)
SIA „Graanul Pellets”	11,209,985.00	nav datu	nav datu	nav datu	Pārējo koka izstrādājumu ražošana; korķa, salmu un pīto izstrādājumu ražošana
Akciju sabiedrība „SMILTENES PIENS”	8,559,447.00	22%	65%	35%	Piena pārstrāde un siera ražošana
SIA „SMILTENE IMPEX”	8,301,613.00	8%	31%	2.17 x	Zāģēšana, ēvelēšana un imprignēšana,
Sabiedrība ar ierobežotu atbildību "VUDLANDE"	7,512,396.00	14%	5%	36%	ēvelēšana un imprignēšana,
Akciju sabiedrība „Strenču mežrūpniecības saimniecība”	6,566,338.00	-14%	-14%	37%	Mežizstrāde
SIA „LAUKU APGĀDS UN MELIORĀCIJA”	5,631,807.00	0%	42%	69%	Metālizstrādājumu, krāsu, stikla,... tirdzniecība
Sabiedrība ar ierobežotu atbildību „TROLL Smiltene”	3,916,716.00	8%	-1%	6%	Mēbeļu ražošana
SIA „VAIDENS”	2,441,367.00	0%	7%	22%	Koka taras ražošana
„MEŽVALDE AD” SIA	2,408,590.00	-7%	12%	89%	Mežizstrāde
SIA „ĶIKUTI-99”	2,114,299.00	8%	2.39 x	2.32 x	Ceļu un maģistrāļu būvniecība
SIA „PRIVĀTBŪVE”	2,006,462.00	20%	2.17 x	5.28 x	Kokmateriālu, būvmateriālu un sanitārtehnikas vairumtirdzniecība
„AGROTEHNIKA SMILTENE” SIA	1,883,634.00	7%	3.02 x	2.97 x	Lauksaimniecības mašīnu un iekārtu tirdzniecība
„SAUKAS KŪDRA” SIA	1,744,665.00	39%	81%	3.14 x	Kūdras ieguve
Sabiedrība ar ierobežotu atbildību „DIANA”	1,639,610.00	-30%	-7%	64%	Mežizstrāde; Zāģēšana, ēvelēšana un imprignēšana; Mežkopība
Sabiedrība ar ierobežotu atbildību „ASE”	1,604,674.00	63%	3.30 x	3.45 x	Cauruļvadu, apkures un gaisa kondicionēšanas iekārtu uzstādīšana
Sabiedrība ar ierobežotu atbildību „SMILTENES KOKS”	1,554,199.00	17%	29%	50%	Mēbeļu ražošana
SIA „CEĻINIEKS 2010”	1,458,995.00	59%	2.94 x	nav datu	Ceļu un maģistrāļu būvniecība
Valkas rajona Smiltenes pagasta zemnieku saimniecība „ROŽKALNI”	1,313,801.00	44%	64%	95%	Graudaugu (izņemot rīsu), pākšaugu un eļļas augu sēklu audzēšana
Sabiedrība ar ierobežotu atbildību „PALSA”	1,273,323.00	-7%	27%	39%	Jauktā lauksaimniecība (augkopība un lopkopība)
SIA „Smiltenes NKUP”	1,014,559.00	15%	20%	22%	Nekustamā īpašuma pārvaldīšana par atlīdzību vai uz līguma pamata
KOPĀ	175,556,208.00				

<sup>11</sup> Lursoft Statistikas dati 30.07.2013.

## *Novada uzņēmēju panākumi:*

- 2013.gada maijā Smiltēnē norisinājās Latvijas Darba devēju konfederācijas (LDDK) tikšanās ar Vidzemes reģiona uzņēmējiem un labākā darba devēja reģionā apbalvošana. Tituls „**Labākais darba devējs Vidzemes reģionā**” tika piešķirts vienam no lielākajiem Vidzemes un Smiltēnes novada uzņēmumiem – AS „**Stora Enso Latvija**”, titulu „**Nozares līderis**” saņēma ceļu un tiltu būves uzņēmums SIA „**8 CBR**”, pateicoties augstajam darba drošības līmenim SIA „**Smiltēnes koks**” tika atzīts kā „**Drošākais uzņēmums**”, savukārt apbalvojumu „**Ilgspējīgas attīstības paraugs**” pasniedza AS „**Smiltēnes piens**”.



*9.attēls Labākie darba devēji Vidzemes reģionā*

- 2013.gada oktobrī Rīgā tika sveikti konkursa „Sējējs – 2013” laureāti. Laureāta nosaukums **konkursa grupā „Lopkopība” tika piešķirts Smiltēnes novada zemnieku saimniecībai „Kalējiņi 1”** un tās vadītājam Kasparam Putrālim,
- 17. starptautiskajā pārtikas konkursā RIGA FOOD 2013, par izcilu kvalitāti, A/S "Smiltēnes Piens" ieguva zelta medaļu vājpiena biezpienam.

2012.gadā pēc Smiltēnes novada domes un vietējo uzņēmēju iniciatīvas tika izveidota Smiltēnes novada Uzņēmēju konsultatīvās padome, kuras mērķi ir sekmēt uzņēmējdarbības attīstību Smiltēnes novadā un aktivizēt dialogu starp novada pašvaldību un vietējiem uzņēmējiem. Padome veidota, kā aktīva cilvēku grupa, kas pārstāv uzņēmēju intereses Smiltēnes novadā un darbojas uz brīvprātības principiem, kā arī kalpo kā sabiedriskās domas veidošanas instruments. Padome darbojas 10 locekļu sastāvā - 9 nozaru pārstāvji (lauksaimniecība (2 pārstāvji); mežsaimniecība; kokapstrāde; sabiedriskās ēdināšanas un viesnīcas/tūrisma pakalpojumi; tirdzniecība un pakalpojumu sniedzēji; ieguves un apstrādes rūpniecība; amatniecība; celtniecība/ceļu būve) un viens Smiltēnes novada domes pārstāvis. Smiltēnes novada domi padomē pārstāv domes izpilddirektors.

2013.gadā notika 4 Uzņēmēju konsultatīvās padomes sapulces, kurās tika pārrunātas nozaru aktualitātes, par valsts atbalsta programmām uzņēmējdarbības attīstībai, pašvaldības projektu īstenošanu un plānotiem darbiem, tāpat izvērtušās diskusijas par sociāliem pabalstiem, par bezdarbniekiem un simtlatnieku programmu, atbalstu ģimenēm un bērniem u.c.

## 2. SMILTENES NOVADA DOME

Pašvaldības nosaukums:	Smiltenes novada dome
Pašvaldības juridiskā adrese	Dārza iela 3, Smiltene, Smiltenes novads LV-4729
Nodokļu maksātāju reģistrācijas numurs	90009067337
PVN maksātāja reģistrācijas numurs	LV90009067337
Finansu gads	01.01.2013.-31.12.2013
Smiltenes novada domes locekļi	15 deputāti
Smiltenes novada domes priekšsēdētājs	Ainārs Mežulis
Smiltenes novada domes izpilddirektors	Kārlis Lapiņš
Finanšu nodaļas vadītāja	Līvija Trapane
Teritorijas lielums	941,5 km <sup>2</sup>
Iedzīvotāju skaits	13 663 (01.01.2014.)
Strādājošo skaits pašvaldībā, pašvaldības iestādēs un uzņēmumos	799

Smiltenes novadu pēc 2009. gada LR administratīvi teritoriālās reformas veido Smiltenes pilsēta un 8 pagasti - Smiltenes, Blomes, Brantu, Launkalnes, Variņu, Palsmanes, Grundzāles un Bilskas pagasts.

Saskaņā ar likumu „Par pašvaldībām” pašvaldības galvenās funkcijas ir:

- organizēt iedzīvotājiem komunālos pakalpojumus, gādāt par savas administratīvās teritorijas labiekārtošanu un sanitāro tīrību;
- gādāt par iedzīvotāju izglītību, kultūru un sekmēt tradicionālo kultūras vērtību saglabāšanu un tautas jaunrades attīstību;
- nodrošināt veselības aprūpes pieejamību, kā arī veicināt iedzīvotāju veselīgu dzīvesveidu, nodrošināt iedzīvotājiem sociālo palīdzību;
- sekmēt uzņēmējdarbību attiecīgajā administratīvajā teritorijā, rūpēties par bezdarba samazināšanu;
- gādāt par sabiedrisko kārtību novadā.

Smiltenes novada dome un tās struktūrvienības veic likumā noteiktās funkcijas, veicinot novada attīstību un iedzīvotāju labklājības līmeņa attīstību. Smiltenes novada darbu vada domes priekšsēdētājs un izpilddirektors.

Lai nodrošinātu pilsētas un lauku teritoriju iedzīvotāju vienlīdzīgu pieeju pašvaldības pakalpojumiem, iedzīvotājiem ir iespēja pamatpakalpojumus saņemt arī savos pagastos. Pagastu pārvaldes:

- nodrošina pašvaldības kompetencē esošo izziņu izsniegšanu un sniedz informāciju par pašvaldības kompetencē esošajiem jautājumiem;
- pieņem valsts noteikto nodokļu un nodevu maksājumus, kuru iekasēšana ir uzdots pašvaldībai, kā arī novada domes noteikto nodevu maksājumus un ieņēmumus no budžeta iestāžu maksas pakalpojumiem;
- nodrošina pašvaldības sociālo pabalstu izmaksas Sociālo pakalpojumu un sociālās palīdzības likumā noteiktajā kārtībā;
- nodrošina pieejamību informācijai par domes pieņemtajiem lēmumiem;
- nodrošina pagastu pārvaldes saimniecisko darbību atbilstoši apstiprinātajam budžetam, pilnvarām un Domes noteikumos apstiprinātajai kārtībai;
- nodrošina pagasta pārvalžu teritorijā atrodošos un pakļautībā esošo iestāžu un struktūrvienību darbību;
- u.c

## 2.1. Smiltenes novada domes sastāvs

Smiltenes novada domē atbilstoši Republikas pilsētas domes un novada domes vēlēšanu likumam ir ievēlēti 15 deputāti. 2013. gada 1. jūnijā visā Latvijā notika pašvaldību vēlēšanas. Smiltenes novadā kopumā 4787 iedzīvotāji atdeva savu balsi par kādu no kandidātu sarakstiem, no kuriem 1060 nobalsoja iepriekšējā balsošanas dienās, 154 nobalsoja vēlētajā dzīvesvietā, savukārt vēlēšanu dienā novada 12 iecirkņos nobalsoja 3573 vēletāji. Kopumā aktivitāte novadā bija 42,68%. Visaktīvākie balsotāji bija Smiltenes pilsētā, Grundzāles un Palsmanes pagastos. Savukārt zemākā aktivitāte Brantu un Variņu pagastos. Šo vēlēšanu aktivitāte salīdzinājumā ar 2009. gada 6. jūnija pašvaldību vēlēšanu aktivitāti ir par apmēram 10% zemāka.

### 2013. gada 1. jūnija Smiltenes novada domes vēlēšanu rezultāti ir sekojošie:

- Politiskā partija „Reģionu alianse” - 43,54% un 7 deputātu vietas,
- Nacionālā apvienība „Visu Latvijai!” – Tēvzemei un Brīvībai/LNNK - 28,82% un 4 deputātu vietas,
- Partija „Vienotība” - 26,52% un 4 deputātu vietas.

Lai nodrošinātu domes darbību un izstrādātu domes lēmumprojektus, ir izveidotas 3 patstāvīgas komitejas:

- Finanšu un attīstības jautājumu pastāvīgā komiteja;
- Kultūras, izglītības un sporta jautājumu pastāvīgā komiteja;
- Sociālo un medicīnas jautājumu pastāvīgā komiteja.

<b><u>Domes deputāti</u></b>	<b><u>Pārstāvētā komiteja</u></b>
Domes priekšsēdētājs <b>AINĀRS MEŽULIS</b>	<i>Politiskā partija „Reģionu alianse”</i> Finanšu un attīstības jautājumu pastāvīgās komitejas priekšsēdētājs Sociālo un medicīnas jautājumu pastāvīgās komitejas loceklis
Domes priekšsēdētāja vietnieks <b>GINTS KUKAINIS</b>	<i>Nacionālā apvienība „Visu Latvijai!” – Tēvzemei un Brīvībai/LNNK;</i> Finanšu un attīstības jautājumu pastāvīgās komitejas loceklis
Domes deputāts <b>IVARS ĀDAMSONS</b>	<i>Politiskā partija „Reģionu alianse”</i> Finanšu un attīstības jautājumu pastāvīgās komitejas loceklis
Domes deputāts <b>KASPARS MARKSS</b>	<i>Politiskā partija „Reģionu alianse”</i> Izglītības, kultūras un sporta jautājumu pastāvīgās komitejas loceklis
Domes deputāts <b>GUNTARS MARKSS</b>	<i>Politiskā partija „Reģionu alianse”</i> Izglītības, kultūras un sporta jautājumu pastāvīgās komitejas loceklis
Domes deputāts <b>ANDREJS LĀCIS</b>	<i>Politiskā partija „Reģionu alianse”</i> Finanšu un attīstības jautājumu pastāvīgās komitejas loceklis
Domes deputāte <b>INESE RAISKUMA</b>	<i>Politiskā partija „Reģionu alianse”</i> Izglītības, kultūras un sporta jautājumu pastāvīgās komitejas locekle Sociālo un medicīnas jautājumu pastāvīgās komitejas locekle
Domes deputāte <b>GUNTA MANGALE</b>	<i>Politiskā partija „Reģionu alianse”</i> Finanšu un attīstības jautājumu pastāvīgās komitejas locekle
Domes deputāts <b>AIGARS DUDELIS</b>	<i>Nacionālā apvienība „Visu Latvijai!” – Tēvzemei un Brīvībai/LNNK</i> Finanšu un attīstības jautājumu pastāvīgās komitejas loceklis
Domes deputāte <b>VELGA MĀLKALNE</b>	<i>Nacionālā apvienība „Visu Latvijai!” – Tēvzemei un Brīvībai/LNNK</i> Izglītības, kultūras un sporta jautājumu pastāvīgās komitejas loceklis

Domes deputāts  
**AIGARS VELDRE**

Sociālo un medicīnas jautājumu pastāvīgās komitejas loceklis  
*Nacionālā apvienība „Visu Latvijai!” – Tēvzemei un Brīvībai/LNNK*  
Izglītības, kultūras un sporta jautājumu pastāvīgās komitejas  
priekšsēdētājs  
Finanšu un attīstības jautājumu pastāvīgās komitejas loceklis

Domes deputāte  
**ILZE VERGINA**

*Partija „Vienotība”*  
Finanšu un attīstības jautājumu pastāvīgās komitejas locekle  
Izglītības, kultūras un sporta jautājumu pastāvīgās komitejas locekle

Domes deputāte  
**TIJA ZAĻKALNE**

Sociālo un medicīnas jautājumu pastāvīgās komitejas priekšsēdētāja  
Finanšu un attīstības jautājumu pastāvīgās komitejas locekle

Domes deputāts  
**OTĀRS PUTRĀLIS**

*Partija „Vienotība”*  
Finanšu un attīstības jautājumu pastāvīgās komitejas loceklis

Domes deputāts  
**IVARS JOKSTS**

*Partija „Vienotība”*  
Finanšu un attīstības jautājumu pastāvīgās komitejas loceklis  
Izglītības, kultūras un sporta jautājumu pastāvīgās komitejas loceklis



*10.attēls Smiltenes novada domes deputāti pēc pirmās domes sēdes*

2013.gadā Smiltenes novadā notikušas 23 domes sēdes, kurās pieņemti 827 lēmumi. Neviena domes sēde nav atlikta deputātu kvoruma trūkuma dēļ. Vidējais domes sēžu apmeklējums ir 12. Neviens domes sēdes kavējums nav bijis neattaisnotu iemeslu dēļ. Saskaņā ar Smiltenes novada domes nolikumu, domes sēdes notiek vienu reizes mēnesī - pēdējā mēneša ceturtdienā. Sēdes ir atklātas, un piedalīties var ikviens novada iedzīvotājs.

Smiltenes domē, atsevišķu pašvaldības funkciju pildīšanai un administratīvās teritorijas pārvaldīšanai darbojas sekojošas komisijas:

1. Vēlēšanu komisija;
2. Administratīvā komisija;
3. Publisko iepirkumu komisija;
4. Cīvilās aizsardzības komisija;



5. Deklarētās dzīvesvietas ziņu anulēšanas komisija;
6. Pašvaldības mantas atsavināšanas un izsoles komisija;
7. Zemes komisija;
8. Apstādījumu saglabāšanas komisija;
9. Publisku izklaides un svētku pasākumu iesniegumu izskatīšanas komisija;
10. Licencēšanas komisija;
11. Politiski represēto peronu lietu komisija (*likvidēta ar 24.04.2013.*);
12. Izglītības iestāžu vadītāju un vietnieku darba algu un piemaksu noteikšanas komisija (*likvidēta ar 28.05.2013.*);
13. Pedagoģiski medicīnisko komisija;
14. Komisija bērnu uzņemšanai Smiltenes pirmsskolas izglītības iestādēs un pirmsskolas grupās pie skolām;
15. Valsts budžeta mērķdotācijas pirmsskolas (no piecu gadu vecuma), vispārējās pamatizglītības un vispārējās vidējās izglītības pedagoģisko darbinieku atalgojumam aprēķināšanas un sadales kārtība Smiltenes novada pašvaldības izglītības iestādēm komisija;
16. Smiltenes novada interešu izglītības jautājumu un programmu izvērtēšanas un mērķdotācijas sadales komisija;
17. Balvas izglītībā piešķiršanas komisija (*likvidēta ar 28.05.2013.*);
18. Ekspertu komisija.
19. Projektu līdzfinansēšanas konkursa nevalstiskajām organizācijām Smiltenes novadā komisija.
20. Smiltenes novada domes Autoceļu fonda komisija (*izveidota ar 28.02.2013.*).

#### **Aktīvāko komisiju rādītāji par 2013.gadu:**

- **Publisko iepirkumu komisija** – komisijā darbojās 5 locekļi. Sēdēs izskatītas sekojošas iepirkumu procedūras - 8 atklātu konkursu procedūras, 38 iepirkumi saskaņā ar Publisko iepirkumu likuma 8<sup>1</sup> pantu un 6 iepirkumi saskaņā ar Publisko iepirkumu likuma 8<sup>1</sup> panta 10. daļu.
- **Administratīvā komisija** darbojas 4 komisijas locekļu sastāvā. Laika periodā no 01.01.2013. līdz 31.12.2013. kopā izskatītas 117 administratīvo pārkāpumu lietas. Piemēroti 86 naudas sodi, 24 brīdinājumi un 1 lietās izbeigta lietvedība, piemēroti 5 mutvārdu aizrādījumi. 40 persona piemēroto naudas sodu ir nomaksājusi, savukārt 77 pārkāpēji administratīvo sodu nav nomaksājuši. Kopumā administratīvā komisija piemērojusi naudas sodus 1050,00 latu apmērā. 2013. gadā administratīvo pārkāpumu protokoli sastādīti 61 nepilngadīgai personai. Administratīvā komisija izskatījusi 50 lietas par Smiltenes novada teritoriālo vienību sabiedriskās kārtības noteikumu pārkāpumiem un citiem Smiltenes novada pašvaldības izdoto saistošo noteikumu pārkāpumiem. Savukārt 67 lietas izskatītas par pārkāpumiem, kas paredzēti Latvijas Administratīvo pārkāpumu kodeksā.
- **Smiltenes novada Vēlēšanu komisijā** darbojās 7 locekļi. Smiltenes novada vēlēšanu komisija 2013.gada 1.jūnijā organizēja Smiltenes novada domes vēlēšanas. Ar 2013. gada 28. augusta lēmumu Nr. 14 „Par Smiltenes novada vēlēšanu komisijas ievēlēšanu” izveidots jauns Smiltenes novada vēlēšanu komisijas sastāvs, kas darbosies uz 2013. gada 1.jūnija Pašvaldību vēlēšanu deputātu pilnvaru termiņu laiku. Komisijā ievēlēti Iveta Vērzemiece, Ingars Veismanis, Aurika Zīvere, Ieva Meldere, Maira Kupriša, Ārija Beļicka Vinete Brunovska. 2013.gada 2.septembra komisijas sēdē par komisijas priekšsēdētāju ievēlēja Auriku Zīvere, par sekretāri – Ivetu Vērzemnieci.
- **Pašvaldības mantas atsavināšanas un izsoles komisija** - Komisijā darbojās 5 locekļi. Notikušas 12 nekustamo īpašumu izsoles un 12 nekustamo īpašumu izsoles atzītas par nenotikušām, jo uz izsoli nepieteicās neviens dalībnieks.
- **Deklarētās dzīvesvietas anulēšanas komisijā** darbojas 4 locekļi. Laika posmā no 01.01.2013. – 31.12.2013. notikušas 16 komisijas sēdes, izskatītas 22 lietas un pieņemti 16 lēmumi.

## 2.2. Smiltenes novada pašvaldību iestāžu un struktūrvienību personāls

Kopumā uz 2013.gada 31.decembri Smiltenes novada pašvaldības iestādēs un struktūrvienībās strādāja 799 darbinieki.

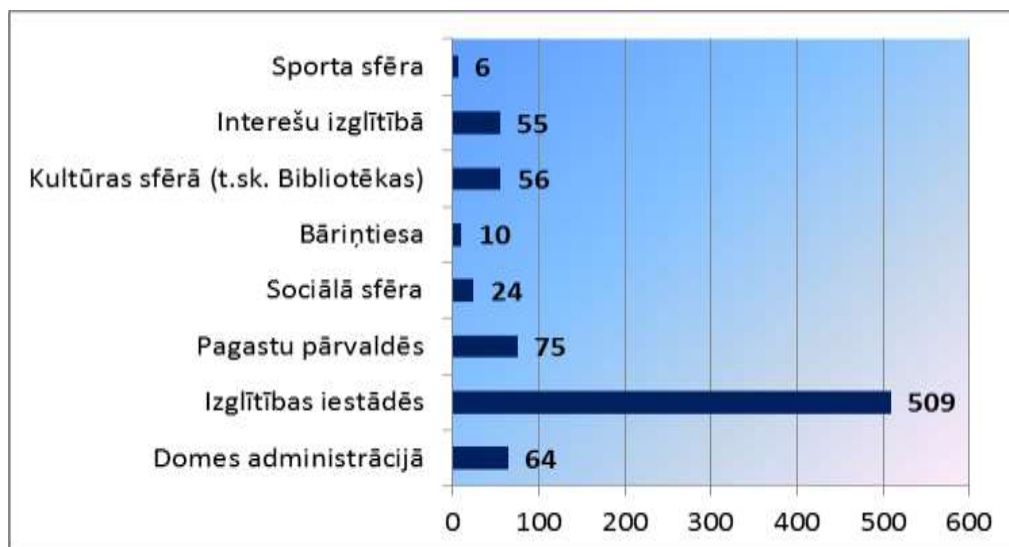

### 11. attēls Smiltenes novada pašvaldības iestāžu un struktūrvienību personāls uz 31.12.2013.<sup>12</sup>

Vairāk kā puse no darbiniekiem, tas ir 64 % jeb 509 ir izglītības iestāžu darbinieki, 9 % jeb 75 ir Smiltenes novada pagastu pārvalžu darbinieki, 8 % jeb 64 darbinieki strādā Smiltenes novada domes administrācijā, 7% jeb 55 interesešu izglītības iestādēs, 7 % jeb 56 ir kultūras iestāžu un bibliotēku darbinieki. Savukārt Sociālā sfērā nodarbināti kopumā 24 darbinieki, Bāriņtiesā 10, sporta sfērā 6. No visiem darbiniekiem 82 % ir sievietes, 18 % vīrieši.

Uz 2013.gada 31. decembri Smiltenes novada domē strādāja 64 darbinieki. No tiem 42 sievietes un 22 vīrieši. Divas darbiniece atrodas prombūtnē – bērnu kopšanas atvaļinājumā. Smiltenes novada domes administrācijā 40 darbinieki ir ar augstāko izglītību, 6 darbinieki ar 1.līmeņa profesionālo augstāko izglītību, 15 darbinieki ar profesionālo vidējo izglītību un 3 ar vidējo izglītību.

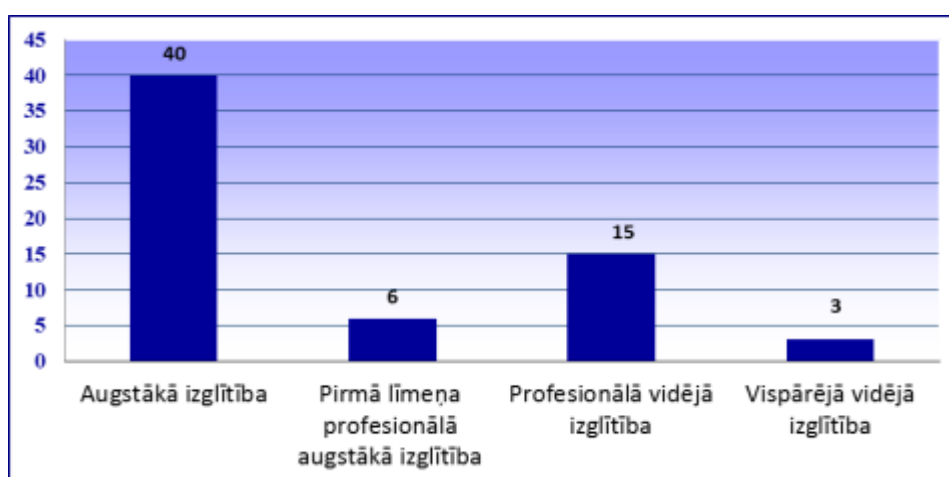

### 12. attēls Smiltenes novada domes administrācijas personāla izglītības līmenis<sup>13</sup>

<sup>12</sup> Smiltenes novada domes Kancelejas nodaļa un Finanšu nodaļa

<sup>13</sup> Smiltenes novada domes Kancelejas nodaļa

### 2.3. Smiltenes novada domes iestādes

Domes pakļautībā ir šādas pastarpinātās pārvaldes iestādes un struktūrvienības:

#### **Smiltenes novada izglītības iestādes:**

1. Smiltenes Trīs pakalnu sākumskola;
2. Smiltenes ģimnāzija;
3. Smiltenes Centra vidusskola;
4. Smiltenes Mūzikas skola;
5. Smiltenes pilsētas Bērnu un jaunatnes sporta skola;
6. Smiltenes Mākslas skola;
7. Smiltenes Bērnu un jauniešu interešu izglītības centrs;
8. Smiltenes pilsētas pirmsskolas izglītības iestāde "Pīlādzītis";
9. Palsmanes speciālā internātpamatskola;
10. Bilskas pamatskola;
11. Blomes pamatskola;
12. Grundzāles pamatskola;
13. Launkalnes sākumskola;
14. Palsmanes pamatskola;
15. Palsmanes pagasta pirmsskolas izglītības iestāde;
16. Variņu pamatskola;

#### **Pagasta pārvaldes un tās pakļautībā esošās iestādes un struktūrvienības:**

1. Bilskas pagasta pārvalde;
  - Bilskas feldšeru punkts;
2. Blomes pagasta pārvalde;
  - Blomes pagasta feldšeru – vecmāšu punkts;
3. Grundzāles pagasta pārvalde;
  - Grundzāles ambulance;
4. Launkalnes pagasta;
  - Launkalnes pagasta feldšeru punkts;
5. Palsmanes pagasta pārvalde;
6. Variņu pagasta pārvalde;
  - Variņu feldšeru punkts;
7. Brantu un Smiltenes pagastu pārvalde;

#### **Citas iestādes:**

- Smiltenes novada domes Sociālais dienests;
- Smiltenes novada Bērnu un ģimenes atbalsta centrs;
- Smiltenes novada Sporta pārvalde
- **Smiltenes novada Kultūras pārvalde un tās pakļautībā esošās struktūrvienības un iestādes:**
  - Tūrisma informācijas centrs;
  - Birzuļu tautas nams;
  - Grundzāles kultūras nams;
  - Launkalnes pagasta tautas nams;
  - Blomes pagasta kultūras nams;

#### **Pašvaldība izveidojusi īpaša statusa institūciju:**

- Smiltenes novada bāriņtiesa.

#### **Dome ir kapitāldaļu turētāja šādās pašvaldības kapitālsabiedrībās:**

- SIA „Smiltenes NKUP”;
- SIA „Līvena aptieka”;
- SIA „Sarkanā Krusta Smiltenes slimnīca”.

#### **Dome ir kapitāldaļu turētāja sekojošās kapitālsabiedrībās:**

- SIA “ZAAO”;
- SIA „Baltijas ģipsis”.

#### **Dome ir dibinātājs šādos nodibinājumos un / vai biedrībās:**

- nodibinājumā „Vidzemes attīstības aģentūra”;
- biedrībā „Smiltenes sporta centrs”;
- nodibinājumā „Smiltenes muzeja fonds”;
- biedrībā „Palsmanes pieaugušo tālākizglītības atbalsta centrs”
- biedrībā „Abulas lauku partnerība”.

#### **Dome ir dalībnieks šādās biedrībās un / vai nodibinājumos:**

- „Latvijas Pašvaldību savienība”;
- Vidzemes tūrisma asociācijā;
- Latvijas Pašvaldību izpilddirektoru asociācijā;
- Latvijas Bāriņtiesu darbinieku asociācijā;
- Latvijas Pašvaldību darba devēju asociācija;
- Latvijas Tūrisma informācijas organizāciju asociācijā;
- Lauku partnerība "Ziemeļgauja”;
- Biedrība „Spēkavots”;
- Eiroregions „Pleskava, Livonija”.

#### **Smiltenes novada pašvaldībā darbojas šādas padome:**

- Būvniecības konsultatīvā padome
- Direktoru padome
- Jauniešu dome
- Uzņēmēju konsultatīvā padome

- Palsmanes kultūras nams;
- Variņu pagasta tautas nams;
- Smiltenes novada muzejs;
- Smiltenes pilsētas Kultūras centrs
- Smiltenes novada bibliotēka un tās struktūrvienības:
  - Bilskas bibliotēka,
  - Blomes bibliotēka,
  - Brantu bibliotēka,
  - Grundzāles bibliotēka,
  - Launkalnes bibliotēka,
  - Loberģu bibliotēka,
  - Birzuļu bibliotēka,
  - Palsmanes bibliotēka,
  - Variņu bibliotēka.

## **2.4. Nozīmīgākie veikumi un notikumi sociālajā jomā**

### ***Bāriņtiesa***

Smiltenes novada Bāriņtiesa Smiltenes novada administratīvajā teritorijā prioritāri nodrošina bērna vai citas rīcībnespējīgas personas personisko un mantisko interešu un tiesību aizsardzību. Bāriņtiesa Civillikumā paredzētajos gadījumos sniedz palīdzību mantojuma lietu kārtošānā, gādā par mantojuma apsardzību, kā arī izdara apliecinājumus un pilda citus Bāriņtiesu likumā noteiktos uzdevumus.

Uz 2013.gada sākumu Smiltenes novada Bāriņtiesa darbojas 9 locekļu sastāvā - priekšsēdētājs un 8 bāriņtiesas locekļi. Katrā Smiltenes novada pagasta pārvaldes teritorijā darbojas 1 bāriņtiesas loceklis.

2013. gadā Smiltenes novada bāriņtiesas ir sagatavojuši un snieguši atzinumus tiesām par vecāku un bērnu saskarsmes tiesībām, kā arī strīdus gadījumos, kad vecāki nevar vienoties par bērna dzīves vietu un ikdienas aizgādību. Bāriņtiesa piedalās Valkas rajona tiesas sēdēs, kā bērnu tiesības aizsardzības institūcija lietās, kur bērniem tiek piemēroti audzinoša rakstura piespiedu līdzekļi. Kopumā 2013. gadā bāriņtiesa piedalījās 17 tiesas sēdēs kā prasītāja un trešā persona.

Katrs aizbildnībā, audžuģimenē vai ārpusģimenes aprūpes iestādē ievietotais bērns ir ikgadēji jāapseko, reizēm apsekošanas ir vairākas atkarībā no situācijas ģimenē. Katra aizgādībā esoša persona arī ir apsekojama. Aizbildņiem un aizgādņiem un vecākiem, kas pārvalda bērna mantu līdz katra gada 1. februārim iesniedzams norēķins par savu darbību. Smiltenes novada bāriņtiesā ir izstrādātas attiecīgas veidlapas šiem norēķiniem, lai atvieglotu šo personu pienākumu.

2013. gadā Smiltenes novada bāriņtiesā ir veikta bāriņtiesu lietu pārbaude, kurā tika norādīts uz pieļautajām nepilnībām bāriņtiesas darbā. Ņemot vērā pārbaudes rezultātus Smiltenes novada bāriņtiesas priekšsēdētāja plāno februāra, marta mēnesī veikt bāriņtiesu darbinieku un lietu iekšējo pārbaudi un lietu iekšējo kontroli.

Smiltenes novada bāriņtiesa sadarbībā ar Valsts Bērnu tiesību aizsardzības inspekciju un Smiltenes novada bērnu un ģimenes atbalsta centru rīkoja 2013.gadā 2 reģionālos seminārus bāriņtiesu darbiniekiem, par aktualitātēm bāriņtiesu darbā. Kā arī rīkoja aizbildņu un audžuģimeņu semināru - atbalsta grupu. Ļoti cieša sadarbība izveidojusies ar Smiltenes novada bērnu un ģimenes atbalsta centru.

Smiltenes novada bāriņtiesa aktīvi darbojas Latvijas bāriņtiesu darbinieku asociācijā, piedaloties arī Saeimas frakciju un komisiju sēdēs, kur tiek skatīti jautājumi, kuri skar Bāriņtiesu likumu un tā darbību.

Viennozīmīgi lielu daļu no bāriņtiesas darba aizņem notariālie pakalpojumi jeb apliecinājumu izdarīšana (dati apkopoti tabulā). Nereti bāriņtiesa sniedz arī juridiskās

konsultācijas par dažādiem jautājumiem. Bāriņtiesa palīdz sastādīt prasības pieteikumus tiesai par uzturlīdzekļu piedziņu un konsultē iedzīvotājos šajos jautājumos, kā arī sagatavo dokumentus iesniegšanai Uzturlīdzekļu garantiju fondā.

**Tabula nr.4** Smiltenes novada Bāriņtiesas darbību raksturojošie rādītāji, 2011.-2013.g.<sup>14</sup>

Kategorija	2011	2012	2013
<b>Ģimenes, kurās netiek pietiekami nodrošināta bērna attīstība un audzināšana un par kurām bāriņtiesa pārskata gadā informējusi pašvaldības sociālo dienestu vai citu atbildīgo institūciju</b>			
<i>Ģimeņu skaits kopā</i>	6	6	8
<i>Bērnu skaits ģimenēs kopā (vecums gados):</i>	12	6	10
<b>Personu skaits, kurām pārskata gadā ar bāriņtiesas lēmumu atņemtas bērna aprūpes tiesības, kopā:</b>	<b>6</b>	<b>20</b>	<b>9</b>
<i>no tā – mātēm</i>	4	10	5
<i>tēviem</i>	2	10	4
<b>Bērni, kuri 2013. gada 31.decembrī atradās ārpusģimenes aprūpē:</b>	<b>36</b>	<b>31</b>	<b>36</b>
<i>no tā bērnu skaits, kuri ievietoti audžuģimenē:</i>	3	2	3 <sup>15</sup>
<i>no tā bērnu skaits, kuri ievietoti aizbildņa ģimenē:</i>	22	20	19
<i>no tā bērnu skaits, kuri ievietoti bērnu aprūpes iestādē:</i>	13	9	14 <sup>16</sup>
<b>Audžuģimeņu skaits, kurām ar bāriņtiesas lēmumu piešķirts audžuģimenes statuss, kopā:</b>	<b>5</b>	<b>5</b>	<b>3</b>
<i>no tā audžuģimeņu skaits, kurās ir ievietoti bērni</i>	5	4	3
<i>Personu skaits, kas pārskata gadā ar bāriņtiesas lēmumu atzītas par adoptētājiem</i>	1	0	1
<i>Bērnu skaits, par kuriem bāriņtiesa pārskata gadā pieņēmusi lēmumu par to, ka adopcija ir bērna interesēs</i>	1	1	1
<b>Aizgādībā esošo personu skaits pārskata gada 31.decembrī, kopā:</b>	<b>16</b>	<b>17</b>	<b>18</b>
<i>Bāriņtiesas pieņemto lēmumu skaits par aizgādņa iecelšanu mantojumam vai prombūtnē esošas personas mantai pārskata gada 31.decembrī, kopā</i>	1	0	0
<i>Personu skaits, kurām ar bāriņtiesas lēmumu aizgādņi iecelti pārskata gadā, kopā</i>	3	1	1
<i>Bāriņtiesas pieņemto lēmumu skaits par aizgādņa iecelšanu mantojumam vai prombūtnē esošas personas mantai pārskata gadā, kopā</i>	1	0	0
<b>Bērnu skaits, par kuriem bāriņtiesa pieņēmusi lēmumu par valsts sociālo pabalstu, apgādnieka zaudējuma pensijas un atbalsta ar celiakiju slimiem bērniem, kuriem nav noteikta invaliditāte, izmaksāšanu personai, kura faktiski audzina bērnu vai izmaksāšanu pašam bērnam, ja viņš sasniedzis 15 gadu vecumu, kopā</b>	<b>3</b>	<b>5</b>	<b>5</b>
<b>Nepilngadīgo personu skaits, par kurām bāriņtiesa pieņēmusi lēmumu par atļaujas došanu stāties laulībā pirms 18 gadu vecuma sasniegšanas, kopā:</b>	<b>0</b>	<b>0</b>	<b>4</b>

<sup>14</sup> Smiltenes novada Bāriņtiesa

<sup>15</sup> Bērni ir ievietoti audžuģimenes, kuras atrodas sekojošos novados Kocēnu novada, Bērzaines pagastā, Ērgļu novada, Ērgļos, Gulbenes novada Tirzas pagastā

<sup>16</sup> 2 bērni Skangaļu BSAC (Pauliņi); 2 bērni specializētajos bērnu sociālās aprūpes centros Veģi, Talsu novadā un Baldone, Baldones novads ; 10 bērni Smiltenes novada bērnu un ģimenes atbalsta centrā.

<b>Pieņemtie lēmumi par nepilngadīgo bērnu un rīcībnespējīgo personu mantisko interešu nodrošināšanu vai aizstāvību kopā</b>	<b>16</b>	<b>19</b>	<b>35</b>
<b>Pieņemto lēmumu skaits pārskata gadā kopā:</b>	<b>110</b>	<b>105</b>	<b>69</b>
<i>no tā vienpersoniski pieņemto lēmumu skaits:</i>	5	7	3
<i>tajā skaitā lēmumu skaits par bērna aprūpes tiesību atņemšanu vecākiem</i>	4	7	8
<i>Bāriņtiesas lietvedībā esošo lietu kopējais skaits 2012.gada 31.decembrī, ja lietas nav nodotas arhīvā, kopā</i>	156	154	196
<i>Apliecinājumu izdarīšana (notariālie pakalpojumi)</i>	739	735	682
<i>Izdarīto apliecinājumu skaits (visu apliecinājumu un citu Bāriņtiesu likuma 61.pantā norādīto darbību kopskaits)</i>	44	18	
<i>Līgumi</i>	318	331	22
<i>Apliecinājumi</i>	153	90	163
<i>Pilnvaras</i>			107
<i>Kopijas</i>	224	296	296

### **Sociālais dienests**

Smiltenes novada Sociālais dienests ir domes pārraudzībā esoša pašvaldības iestāde, kas sniedz sociālo palīdzību, organizē un sniedz sociālos pakalpojumus Smiltenes novada iedzīvotājiem. Sociālā dienesta darbība tiek finansēta no pašvaldības budžeta līdzekļiem.

Sociālā dienesta darbības tiesiskais pamats ir Latvijas Republikas Satversme, LR likumi, Ministru kabineta noteikumi, ministriju normatīvie akti, Smiltenes novada domes pieņemtie saistošie noteikumi un lēmumi, kā arī Smiltenes novada Sociālā dienesta nolikums.

Sociālā dienesta darbība un sociālo pakalpojumu sniegšanas kārtība balstās uz šādiem Smiltenes novada domes izstrādātiem vienotiem saistošiem noteikumiem par sociālās palīdzības un sociālo pakalpojumu sniegšanas kārtību:

- Nr. 7/09 „Noteikumi par Smiltenes novada pašvaldības sociālās palīdzības pabalstiem”;
- Nr.6/09 „Par Smiltenes novada pabalstiem audžuģimenēm”;
- Nr.25/10 „Par palīdzību dzīvokļa jautājumu risināšanā”;
- Nr.6/10 „Smiltenes novada pašvaldības sniegto sociālo pakalpojumu saņemšanas un samaksas kārtība”;
- Nr. 15/12 „Par materiālo palīdzību Smiltenes novada pašvaldībā”.

2013.gadā tika veikti vairāki grozījumi Smiltenes novada saistošos noteikumos par sociālo palīdzību. 2013.gada nogalē apstiprināti **grozījumi saistošos noteikumos**, kas stājas spēkā ar 2014.gada 1.janvāri; 2009. gada 31. augusta noteikumos Nr.7/09 „Noteikumi par Smiltenes novada pašvaldības sociālās palīdzības pabalstiem”:

- palielināts ikmēneša pabalsts bērniem bāreņiem pēc pilngadības sasniegšanas, ja viņi turpina sekmīgi mācīties, lai nodrošinātu pamatvajadzības Ls 100- ;
- paplašināts palīdzības saņēmēju loks, noteikts, ka medicīnisko izdevumu apmaksai pabalstu saņem visas personas (ģimenes), kurām noteikts maznodrošinātais statuss;
- paplašināts palīdzības saņēmēju loks, noteikts, ka ģimenes pabalstu mācību līdzekļu iegādei saņem visas ģimenes, kurām noteikts maznodrošinātais statuss;
- paplašināts palīdzības saņēmēju loks, noteikts, ka dzīvokļa pabalstu saņem visas personas (ģimenes), kurām noteikts maznodrošinātais statuss;
- palielināts pabalsta apmērs vienai mājsaimniecībai Ls 100-, un Smiltenes novada pašvaldības 2012.gada 27.decembrī saistošos noteikumos Nr. 15/12 „Par materiālo palīdzību

Smiltenes novada pašvaldībā”, lai sniegtu materiālu atbalstu ģimenēm sakarā ar bērna piedzimšanu jaundzimušā vajadzību nodrošināšanai palielināts pabalsts uz Ls 100-, Nr. 6/09 „PAR SMILTENES NOVADA PABALSTIEM AUDŽU ĢIMENĒM” Lai sniegtu finansiālu atbalstu audžuģimenēs ievietotiem bērniem ikmēneša bērna uzturēšanai palielināta uzturnauda uz Ls 120,00;

Lai pilnveidotu savas profesionālās prasmes un iemaņas, paaugstinātu savu kvalifikāciju 2013. gada laikā 11 Smiltenes novada Sociālā dienesta darbinieki ir piedalījušies dažādās profesionālās ar sociālo darbu tieši saistītās apmācībās. Sociālais dienests ir nodrošinājis saviem darbiniekiem 24 akadēmisko stundu ap mācības.

2013. gadā paplašinātas sociālā darba speciālistu iespējas pārbaudīt ģimeņu (personu) iesniegumos norādīto informāciju. Smiltenes novada Sociālais dienests ir paplašinājis pieeju dažādām valsts datu bāzēm. Izvērtējot katru situāciju, Sociālais dienests var iegūt informāciju par klientu no Uzturlīdzekļu garantijas fonda administrācijas un Valsts vienotās datorizētās zemesgrāmatas. Katru mēnesi tiek gatavotas sekojošas atskaites:

- statistikas atskaite LM par sniegtajiem sociālajiem pakalpojumiem un sociālo palīdzību Smiltenes novada iedzīvotājiem;
- atskaite Latvijas Pašvaldību savienībai un A/S „Latvenergo” par izsniegtajām dāvanu kartēm;
- atskaite Latvijas Sarkanajam Krustam par izsniegtajām Eiropas Kopienas pārtikas pakām;
- atskaite Latvijas Bērnu fondam par sniegto sociālo pakalpojumu – rehabilitāciju;
- atskaites par asistentu pakalpojumu finanšu izlietojumu;
- NVA atskaites par algoto pagaidu sabiedriskiem darbiem.

Sociālā dienestā ir sniegtas **3068 konsultācijas** un veiktas apsekošanas klientu dzīvesvietā.

### ***Sociālā palīdzība***

2013. gadā Sociālajā dienestā saņemti 1880 iesniegumi. Sociālā palīdzība tika piešķirta 792 ģimenēm (kopā 2139 personām). 516 ģimenēm – attiecīgi 1388 personām noteikts trūcīgas ģimenes statuss. Sociālās palīdzības pabalstiem kopā izlietoti Ls 102 452,20:

### **Sociālajā dienestā ir noteikti šādi pabalstu veidi:**

- **Garantētais minimālais ienākums.** No trūcīgajām ģimenēm 47 (98 personas) saņēma valsts noteiktā garantētā minimālā ienākumu (GMI) līmeņa nodrošinājuma pabalstus. Izmaksājot pabalstus GMI līmeņa nodrošināšanai, 2013. gadā kopumā izlietoti Ls 7213,88, gada vidējais pabalsts GMI līmeņa nodrošināšanai vienai personai mēnesī bija Ls 23,61.
- **Dzīvokļa pabalsts.** 558 (1316 personas) trūcīgās un maznodrošinātās ģimenes saņēma dzīvokļa pabalstus. Izmaksājot pabalstus 2013. gadā kopumā izlietoti Ls 28350,00, no tiem Ls 26700,00 izsniegti naudā, bet Ls 1650,00 natūrā. (Natūrā izsniegtais pabalsts nozīmē, ka palīdzība tiek sniegta nevis naudas izteiksmē, bet gan, piešķirtais pabalsts tiek pārskaitīts komunālo pakalpojuma sniedzējam).
- **Pabalsts mācību līdzekļu iegādei trūcīgo ģimeņu bērniem** - Ls 20 apmērā, izmaksāti 166 ģimenēm/ 254 bērniem Ls 5631,00.
- **Pabalsts ēdināšanai skolās un pirmsskolas iestādēs** - izmaksāti 539 bērniem, kopā izlietoti 44647,66 Ls.
- **Pabalstus medicīnas pakalpojumu apmaksai** un medikamentu iegādei saņēmušas 189 personas, izlietoti Ls 7234,66.
- **Sociālās garantijas bāreņiem un audžuģimenēm.** Šiem pabalstiem 2013.gadā izlietoti 7175,00 LVL. Pabalstus saņēmušas 12 ģimenes (kopā 12 personas ģimenēs). Divi bērni, kuru vecākiem atņemtas aprūpes tiesības ievietoti 2 audžu ģimenēs. Pabalstos **audžuģimenēm** 2013.gadā izlietoti Ls 2200,00.

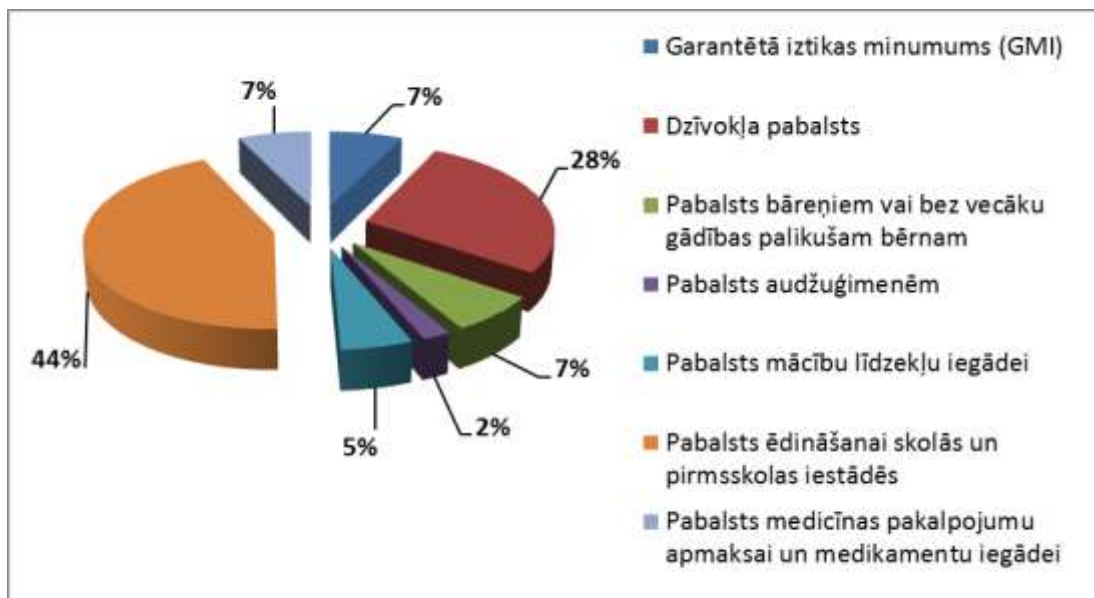

13.attēls Smiltenes novada pašvaldības sociālās palīdzības pabalstiem izlietotie līdzekļi.<sup>17</sup>

### **Sociālie pakalpojumi**

2013.gadā 19 personas saņēma sociālo pakalpojumu - aprūpe mājās. No tiem 5 ir pilngadīgas personas ar invaliditāti un 15 pensijas vecuma personas.

Nodrošināti ilgstošas un īslaicīgas sociālās aprūpes un sociālās rehabilitācijas pakalpojumi - pensionātos 6 personām pakalpojums tiek pirktis no citas pašvaldības, 19 personām pakalpojums nodrošināts Smiltenes pašvaldības pensionātā.

Ārpusģimenes aprūpes institūcijās atrodas 2 Smiltenes novada bērni - Skangaļu muižas Bērnu un sociālās aprūpes centrā.

Psihologa pakalpojumi izmantoti 9 Smiltenes novada bērniem, kuri cietuši no prettiesiskām darbībām, 2013. gadā tika organizēti, izmantojot valsts paredzētos līdzekļus šim mērķim. Izmantotas rehabilitācijas gan stacionāri, gan ambulatori

2013.gadā 22 personām ar funkcionāliem, 8 politiski represētām personām tika piešķirta rehabilitācija Sociālās integrācijas valsts aģentūrā (SIVA) un 2 personām valsts nodrošināts pensionāts personām ar psihoneiroloģiskām saslimšanām. Īslaicīgas un ilgstošas sociālās aprūpes institūcijās tika ievietotas personas: Bērnu un ģimenes atbalsta centrā dažādās krīzes situācijas atbalstu raduši 49 mūsu novada bērni.

### **Citi nozīmīgi veikumi un notikumi:**

*Projektu realizācija:*

- 2013.gadā Sociālais dienests īstenoja LEADER projektu „**Sociālo pakalpojumu paplašināšana un atbalsta grupu telpu iekārtošana Smiltenes novada iedzīvotājiem**”. Lauku attīstības programmas 2007.-2013.gadam pasākuma “Vietējās attīstības stratēģijas” LAD Ziemeļvidzemes reģionālās lauksaimniecības pārvaldes apstiprinātais projekts, Eiropas Lauksaimniecības fonda lauku attīstībai Lauku attīstības programmas pasākuma „Lauku ekonomikas dažādošana un dzīves kvalitātes veicināšana vietējo attīstības stratēģiju īstenošanas teritorijā” 5. kārtas ietvaros. Kopējais finansējums 4084,90 Ls, no kura ELFLA līdzfinansējums 3676,41 Ls un Smiltenes novada domes finansējums 408,49 Ls. Projekta rezultātā ir izveidota dušas telpa, veļas mazgāšanas punkts, pārtikas paku

<sup>17</sup> Smiltenes novada Sociālais dienests



uzglabāšana, humānās palīdzības izsniegšanas vieta un iekārtots sociālā atbalsta grupu nodarbību un apmācību norises telpas sociālo prasmju pilnveidošanai Brantu un Smiltenes pagastu un Smiltenes pilsētas iedzīvotājiem. Telpas izmanto novada iedzīvotāji, nodarbības organizē NVA Smiltenes nodaļa.

- Sociālais dienests sadarbībā ar Cēsu novada pašvaldības aģentūras „Sociālais dienests” ir realizējis Smiltenes novada pašvaldībā 1.4.1.2.4. apakšaktivitātes "Sociālās rehabilitācijas un institūcijām alternatīvu sociālās aprūpes pakalpojumu attīstība reģionos" otrās kārtas otrajā apakškārtā apstiprināto ESF projektu „**Vidzemes reģiona mobilais sociālo pakalpojumu Resursu centrs**”. Projekts tika īstenots septiņās Vidzemes reģiona pašvaldībās Cēsu novadā, Beverīnas novadā, Jaunpiebalgas novadā, Mazsalacas novadā, Smiltenes novadā, Valkas novadā, Valmieras pilsētā. Projekta mērķis – attīstīt jaunu sociālās rehabilitācijas pakalpojumu Vidzemes reģionā – mobilo sociālo pakalpojumu Resursu centru, lai uzlabotu projekta mērķa grupu klientu (personu ar funkcionāliem traucējumiem, pensijas un pirmspensijas vecuma personu, daudz bērnu ģimeņu un nepilno ģimeņu, bērnu no maznodrošinātām un trūcīgām ģimenēm, no vardarbības cietušo personu, no psiho aktīvām vielām atkarīgo personu) funkcionālās prasmes un veicinātu iekļaušanos sabiedrībā un darba tirgū. 2013.gadā projekta aktivitātēs notika interaktīvā interesentu un klientu konsultēšana, projekta mājas lapas izveidošana, informācijas sniegšana (e-konsultācijas); sociālās rehabilitācijas pakalpojumu nodrošināšana sociālās atstumtības riska grupām (atbalsta grupas, darbnīcas nodarbinātības iemaņu stimulēšanai, individuālās apmācības socializācijai e-vidē, individuālās konsultācijas); sociālā darba speciālistu profesionālās kapacitātes pilnveide un stiprināšana. Blomes pagastā notika divas atbalsta grupas - atbalsta grupa pirmspensijas un pensijas vecuma personām un sociālā riska ģimenēm ar bērniem;
- Ar 2013.gada 1.janvāri pašvaldībā tiek nodrošināti asistenta pakalpojumi personām ar 1. un 2.grupas un bērniem ar invaliditāti, kuriem konstatētas ļoti smagas vai smagas pakāpes funkcionēšanas ierobežojums. Asistents palīdz pārvietoties ārpus mājošanas - uz skolu, darbu, pakalpojuma saņemšanas vietu. Uz 2013.gada 31.decembri novadā asistenta pakalpojumi tiek nodrošināti 7 bērniem – invalīdiem, 15 1. grupas invalīdiem, 10 2.grupas invalīdiem, par kopējo summu Ls 13 400,00.
- 2013.gadā turpinājās ESF finansēta NVA pasākuma “**Algoti pagaidu sabiedriskie darbi**” ieviešana Smiltenes novadā. Periodā no 2013.gada 2. janvāra līdz 2013.gada 31.decembrim tika izveidotas 64 jaunas algoto pagaidu sabiedriskā darbavietas.

### ***Saņem atbalstu no līdzilvēkiem:***

Smiltenes novada Sociālais dienests saņēma lielu sabiedrības atbalstu krīzes situācijā nonākušo ģimeņu sociālās situācijas uzlabošanai no nevalstiskām organizācijām, Latvijas uzņēmumiem, privātpersonām. Daudzi labi cilvēki, uzņēmumi nodarbojās ar dāvināšanas prieku un labdarību, sadarbojoties ar Sociālo dienestu iesaistās brīvprātīgā darbā, kā arī dažādos veidos iepriecina ļoti daudzus novada iedzīvotājus:

- **AS „Smiltenes piens”** dāvināja novada vientuļiem pensionāriem 300 dāvanu kartes Ls 10 vērtībā ar iespēju iepirkties AS „Smiltenes piens” veikalā, lai radītu Ziemassvētku prieku šajās ģimenēs.
- Sociālā dienesta darbinieki sadarbībā ar novada reliģiskām organizācijām organizēja humānās palīdzības, pārtikas paku, dažādu rotaļlietu un mācību līdzekļu bērniem izsniegšanu. Sadarbībā ar Latvijas Sarkanā Krusta smiltenes filiāli ikgadējā palīdzībā trūcīgajiem un maznodrošinātajiem izsniegtas 4500 pārtikas pakas, kuru saturs bija pilnpiena pulveris 0,4kg., makaroni 1kg., tvaicēti

rīsi 0,4kg., griķi 0,4kg., manna 0,5 kg., kviešu milti 0,5 kg., sautēta cūkgaļa 0,25 kg.

- 2013. gada laikā tika izsniegtas 120 AS "Latvenergo" dāvināts „Elektrības norēķinu kartes 53,70 LVL”. kas ir nodotas trūcīgām un citām mazaizsargātajām ģimenēm ar bērniem (labuma guvējs) Smiltenes novadā, kas lieto AS „Latvenergo” piegādāto elektroenerģiju, veicot sociālā atbalsta kampaņu (kopējā dāvinājuma vērtība – Ls 6444,00 ( seši tūkstoši četri simti četrdesmit četri lati 00 santīmi.

2013.gadā sociālie darbinieki 8 jauniešiem - 12.klašu skolniekiem, kuri pēc vidējās izglītības iegūšanas vēlējas turpināt mācības dažādās augstskolās, cerot iegūt atbalstu un finansiālos līdzekļus mācību maksām, sagatavoja rekomendācijas - ieteikuma vēstules iesniegšanai **Vītolu fondā un fondā „Ceļa maize”**.

2014.gadā turpināsies ESF finansēta NVA **pasākuma “ Algoti pagaidu sabiedriskie darbi”** ieviešana Smiltenes novadā. Periodā no 2014.gada 2. janvāra līdz 2014.gada 31.novembrim tiks izveidotas 36 jaunas algoto pagaidu sabiedriskā darbavietas. Sociālais dienests plāno piedalīties **projektā „ Demogrāfisko pasākumu īstenošana Latvijā – daudzbērnu ģimeņu apliecības - Goda ģimenes kartes ieviešana”**. Goda ģimenes karte ir valsts atbalstīta projekta „Demogrāfisko pasākumu īstenošana Latvijā – daudzbērnu ģimeņu apliecības - Goda ģimenes kartes ieviešana”. Projekta mērķis ir radīt atbalsta mehānismu daudzbērnu ģimenēm ar atlaižu un privilēģijas kartes palīdzību ģimenēm. 2014.gadā plānots slēgt **deleģēšanas līgumu ar biedrību „Latvijas Samariešu apvienība”** par projekta “Samariešu atbalsts mājās ” īstenošanu novadā. Projekta mērķis ir izveidot visaptverošu aprūpes mājās risinājumu personām, ar ierobežotu piekļuvi sociālās un veselības aprūpes infrastruktūrai. Projekta potenciālie klienti ir pensijas vecuma personas ar aprūpes vajadzībām, kas dzīvo viensētās, nošķirti no apdzīvotiem centriem un kuriem, galvenokārt personisko pašaprūpes spēju, transporta, dzīvesvietas labiekārtojuma vai līdzīgu iemeslu dēļ ir ierobežota tiem nepieciešamo sociālās un veselības aprūpes pakalpojumu saņemšana.

## **2.5. Nozīmīgākie veikumi un notikumi izglītības jomā**

Smiltenes novada pašvaldības teritorijā pēc novada izveidošanas iespēju saņemt pirmsskolas, vispārējo, speciālo, profesionālo, profesionālās ievirzes, interešu un augstāko izglītību nodrošina 19 izglītības iestādes (tai skaitā pašvaldības, valsts un privātās izglītības iestādes):

- 2 pirmsskolas izglītības iestādes un pirmsskolas izglītības grupas 8 skolās;
- 5 pamatskolas un 2 sākumskolas;
- 1 vidusskola un 1 ģimnāzija;
- 1 internātpamatskola;
- 3 profesionālās ievirzes izglītības iestādes - Smiltenes pilsētas Bērnu un jaunatnes sporta skola, Smiltenes Mūzikas skola, Smiltenes Mākslas skola;
- 1 interešu izglītības iestāde - Bērnu jauniešu interešu izglītības centrs;
- 1 profesionālā izglītības iestāde - Smiltenes tehnikums.
- Baltijas starptautiskās akadēmijas filiāle; augstskolas „Attīstība” filiāle.

Pašvaldības kompetencē esošos izglītības jautājumus Smiltenes novadā risina Smiltenes novada Izglītības pārvalde. Tā ir novada domes nodaļa, kura pilda normatīvajos aktos novada pašvaldībai paredzētās izglītības pārvaldes funkcijas un īsteno Smiltenes novada pašvaldības kompetenci izglītībā.

Smiltenes novadā uz 2013.gada 2.septembri skolas gaitas uzsāka kopumā 1687 skolēni, kas ir par 51 mazāk, salīdzinot ar 2012.gadu.

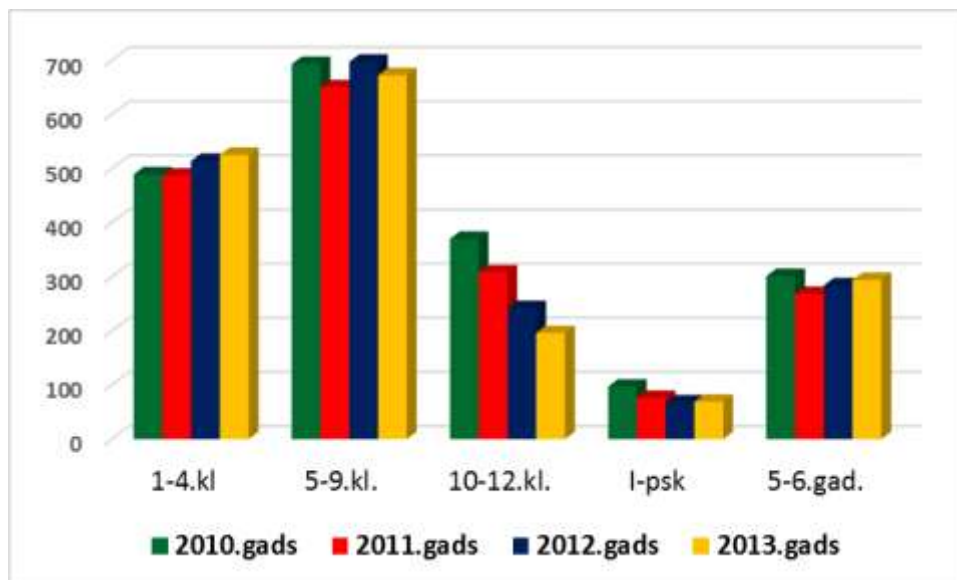

\*I-psk - internātpamatskola

14.attēls Izglītojamo skaits Smiltenes novadā uz 02.09.2013.<sup>18</sup>

### Valsts pārbaudes darbu koordinēšana

Smiltenes novada Izglītības pārvalde veic valsts pārbaudes darbu norises gaitas koordinēšanu tajā skaitā arī Smiltenes tehnikumā.

Tabula nr.5 Smiltenes novada 12.klašu centralizēto Valsts pārbaudes darbu rezultāti 2013.g.

Eksāmeni	ABC līmeņi % Smiltenes ģimnāzija	ABC līmeņi % Centra vidusskola	ABC līmeņi % Smiltenes Valsts tehnikums	ABC līmeņi valstī %
Latviešu valoda un literatūra	64,87%	65,02%	46,36%	55,7%
Angļu valoda	63,59%	57,05%	34,39%	54,7%
Krievu valoda	45,98%	53,91%	46,58%	64,2%
Vācu valoda	-	-	-	-
Matemātika	42,48%	40,33%	19,30%	37,3%
Bioloģija	64,69%	50,66%	41,66%	65,6%
Ķīmija	55,44%		21,05%	63,7%
Fizika	51,95%		26,83%	53,8%
Vēsture			29,77%	37,2%

- Visu obligāti kārtojamo eksāmenu (latviešu valoda, angļu valoda, matemātika 90 skolēni no Smiltenes ģimnāzijas un Smiltenes Centra vidusskolas) rezultāti pārsniedz valsts vidējo.
- Dabaszinību priekšmetos – šogad nesasniedz valsts vidējo. Iespējamais pamats šo CE rezultāti reti kur nepieciešami iestādoties vai nav nepieciešami skolēnam vispār. Kārtotāju skaits neliels: ķīmija 3 skolēni no Smiltenes ģimnāzijas, fizika 9 skolēni no Smiltenes

<sup>18</sup> Smiltenes novada domes Izglītības pārvalde

ģimnāzijas, bioloģija 7 skolēni no Smiltenes ģimnāzijas un 3 skolēni no Smiltenes Centra vidusskolas.

- Krievu valoda – iespējams, ka rezultāts saistāms ar to, ka esam „latviskākais novads Vidzemes centrā”, arī maz kārtotāju: krievu valoda 2 skolēni no Smiltenes ģimnāzijas un 3 skolēni no Smiltenes Centra vidusskolas.

### ***Izglītības projektu vadība***

2013.gadā turpinājās projekts „Atbalsta programmu izstrāde un īstenošana sociālās atstumtības riskam pakļauto jauniešu atbalsta sistēmas izveidei”, ko koordinē Latvijas Universitāte sadarbībā ar Smiltenes novada pašvaldību, Blomes pamatskolu un Smiltenes ģimnāziju. 2013.gada projektā no jauna iesaistījās Grundzāles pamatskola. Programma sastāv no sešām savstarpēji saistītām sadaļām: Atbalsts pozitīvai uzvedībai, Sociāli emocionālā audzināšana, metode „Vienaudžu mācīšanās lasītprasmes apguves veicināšanai”, vecāku kompetences pilnveide skolēnu izglītības ieguves atbalstam un sadarbībai izglītības iestādes, pašvaldības un valsts līmenī, karjeras atbalsta pasākumu kopums. Ar programmas īstenošanu skolās tiek samazināti daudzi sociālās atstumtības risku veicinošie faktori: mācīšanās grūtības, uzvedības regulācijas problēmas, sociāli-emocionālās problēmas, ģimenes atbalsta trūkums, kā arī programma savstarpēji saistīta ar citām saistītām aktivitātēm pašvaldībā, lai nepieciešamības gadījumā saņemtu atbalstu no pašvaldības speciālistiem. Projekts palīdzējis arī uzlaboties novada domes starpinstitutionālai sadarbībai (Sadarbības vienība = sociālais dienests + IP + pašvaldības policija + bāriņtiesa + izglītības iestādes)

### ***Mācību priekšmetu olimpiādes, konkursi***

Noritējušas visas 13 valsts piedāvātās olimpiādes un 19 novada olimpiādes, kuras netiek organizētas valstī, bet nepieciešamas daudzpusībai un jaunāko klašu skolēnu ievirzei dalībai olimpiādēs vecākajās klasēs. Uz augstāka līmeņa (valsts vai reģionālajām) kārtām uzaicināti 40 skolēni, no tiem augstu novērtējumu un atzinību guvuši 18. Skolēni ar panākumiem iesaistījušies dažādos konkursos, piem., Rēķini galvā!, Eiropas parlamentāro debašu, publiskās runas u.c. Novadā startējušo rezultāti:

***Tabula nr.5.1 Novada skolēnu sasniegumu olimpiādēs 2013.g.***

		<b>1.v.</b>	<b>2.v.</b>	<b>3.v.</b>	<b>Atz.</b>
<b>Valsts olimpiādes novada kārtā</b>	216	20	13	13	24
<b>Novada olimpiādes</b>	261	24	25	24	27
<b>Novada sākumskolas olimpiādes</b>	103	7	11	7	
	580	51	49	43	51

### ***Metodiskais darbs un skolotāju tālākizglītība***

2013.gadā turpinājās uzsāktā jaunā darba forma – Metodisko dienu organizēšana novada izglītības darbiniekiem janvārī un jūnijā. Organizēti dažādi pedagogu profesionālās pilnveides kursi tajā skaitā „Interneta iespējas mūsdienīgam mācību procesam” un “Mācību satura integrēšana”).

Smiltenes novada domes Izglītības pārvaldei izveidojusies konstruktīva, radoša sadarbība ar Smiltenes novada pirmsskolas metodisko centru - PII „Pīlādzītis”. 2013. gadā organizēti vairāk kā 10 pasākumi, semināri, metodiskās dienas, kursi, kur padziļinātas zināšanas par sekojošām tēmām: domāšanas veicināšanu, iztēles attīstību, psiholoģiskās palīdzības iespējas u.c.

2013.mācību gadā Smiltenes ģimnāzija kā VISC Inovatīvās pieredzes skola sadarbībā ar novada domes Izglītības pārvaldi ir organizējusi vairākus seminārus novada dabaszinātņu un matemātikas skolotājiem, direktoriem un direktoru vietniekiem. Šī “mācīšanās kopienā” ir augstu novērtēta arī valsts līmenī kā labās prakses piemērs.

Palsmanē notika 9. Vasaras skola 80 humānas pedagoģijas interesentiem, ko organizēja Smiltenes novada domes Izglītības pārvalde, sadarbībā ar Latvijas humānas pedagoģijas asociāciju.

2013.gadā ar mērķi uzlabot novada skolotāju sadarbību un gūt pozitīvu pieredzi kopā savstarpēji mācoties kopienā papildināts **nolikums par metodisko darbību novadā**, pievienojot skolu **inovatīvās pieredzes** sadaļu.

Jauna un pozitīva pieredze - **vienotās vērtēšanas** uzsākšana novadā 9.kl. angļu valodā.

Ieviesta jauna **atbildības sistēma** metodisko apvienību vadītājiem, pārejot uz konkrētu veikto darbu apmaksu.

### **Atbalsts skolēniem**

Realizējot uzdevumu, **skolēna pieredzē balstīts jēgpilns mācību process; mācību satura apguve ar praktisku dzīvesdarbību**, novadā noritējušas nodarbības:

- „Pūcītes skola” nodarbības talantīgiem 3.-4.klašu bērniem;
- Zinātnes darbnīcas ķīmijā;
- Nodarbības Jauno ģeogrāfu skola;
- Jauno matemātiķu skola 5.-8. un 9.-12.kl.;
- Literāri vizuālās radošās darbnīcas Mēru muižā novada skolēniem;
- Mācību kurss visa novada 9.-12.kl. interesentiem „*MicroTik* datortīkli”;
- Skolēnu izpratnei un atbildīgai attieksmei pret veselību un drošību un ekonomiskā; izglītošanai sadarbībā Jaunatnes Attīstības un Sadarbības Multikulturālo apvienību „JASMA” visās novada vidējās izglītības iestādēs notika informatīva kampaņa pret cilvēku tirdzniecību.

### **Smiltenes novada skolu sports**

2013.gadā novadā notika sacensības 9 sporta veidos, pavisam 29 sacensības 3 vecuma grupās:

- 1.-6.klašu grupā – 10 sacensības;
- 7.-9.klašu grupā – 10 sacensības;
- 10.-12.klašu grupā – 9 sacensības;

2012./13. mācību gadā skolu kopvērtējumā.

1.-6.klašu grupā 1.v. Smiltenes Centra vidusskola 2.v. Trīs pakalnu sākumskola, 3.v. Variņu pamatskola;

7.-9.klašu grupā –Smiltenes ģimnāzija, Smiltenes Centra vidusskola, Grundzāles pamatskola;

10.-12.klašu grupā – Smiltenes Valsts tehnikums-profesionālā vidusskola, Smiltenes ģimnāzija, Smiltenes Centra vidusskola.

Skolēni piedalījās arī novadā rīkotajās masu sacensībās – skrējienā „Tepera aplī”, 1.maija ielu stafetēs „Top 2013”, skrējienā „Smiltenes aplī-2013”, Smiltenes novada čempionātā basketbolā, telpu futbolā, volejbolā un pludmales volejbolā. Latvijas jaunatnes ziemas olimpiādē piedalījās skolēni no Grundzāles psk. un SĢ. Latvijas Jaunatnes olimpiādē Ventspilī labi startēja Smiltenes novada komanda, izcīnot 5 medaļas, komanda ierindojās 27.vietā (no 59 komandām):

- Rūta Brakovska (SĢ) – 1.vieta MTB riteņbraukšanā;
- Linda Puriņa (SĢ)– 2.vieta augstlēkšanā un 3.vieta tāllēkšanā;
- Jāzeps Groza (SĢ) – 3.vieta šķēpa mešanā;
- Kārlis Brikmanis (Bilskas psk.)– 3.vieta BMX
- Futbolā – 4.vieta (SĢ un SCV audzēkņi).

Aktīvākās skolas šajā mācību gadā ir bijušas:

- Smiltenes Centra vidusskola (skolotāji M.Mikarta, I.Joksts), startēja 27 komandas,
- Smiltenes ģimnāzija (V.Veismane, A.Rozītis), 23 komandas,
- Grundzāles (M.Stabiņš), 20 komandas,
- Blomes (J.Bērziņš), 16 komandas,
- Variņu (Z.Beitika), 13 komandas,
- Palsmanes (A.Pūce), 11 komandas.

Analizējot individuālos un komandu rezultātus, var secināt, ka labākos rezultātus uzrāda skolēni, kuri trenējas sporta skolā. Ļoti svarīga ir arī sporta bāze skolās. Piemēram, Variņu pamatskolā pēc sporta zāles uzcelšanas rezultāti aug un 1.-6.klašu grupā ir izcīnīta 3.vieta. Novadā šobrīd nav stadiona, kur varētu noorganizēt kvalitatīvas vieglatlētikas sacensības. Arī ziemā kvalitatīvas vieglatlētikas sacensības nav, kur rīkot.

Nozīmīgi apbalvojumi skolotājiem:

- 2013.gadā Smiltenes novada domes Izglītības pārvaldes balvu izglītībā saņēma Eva Uldriķe Smiltenes Trīs pakalnu sākumskolas mūzikas skolotāja un Lita Paulsone Smiltenes ģimnāzijas angļu valodas skolotāja.
- Izglītības uz zinātnes ministrijas Atzinības rakstus saņēma Palsmanes pagasta pārvaldes vadītāja Tigna Podniece un Grundzāles pagasta pārvaldes vadītāja Alda Zvejniece par ieguldījumu un atbalstu pagastu izglītības iestāžu renovācijā.
- Luda Bērziņa balvas konkursa laureātu titulu saņēma Smiltenes Centra vidusskolas skolotāja, novada logopēdu Metodisko apvienību vadītāja Ārija Baumanne par pieredzes materiālu “Kā veiksmīgi iemācīt bērnam lasīt.”
- 2013.gada Smiltenes novada domes “Gada balva izglītībā” piešķirta Blomes pamatskolas direktorei Mudrītei Vestfālei.
- 2013.gada Smiltenes novada domes “Gada balva kultūrā” piešķirta Smiltenes Mūzikas skolas skolotājam Pēterim Vilkam.
- 2013.gada Latvijas Universitātes skolotāja balva dabaszinātņu mācību priekšmetos piešķirta Jānim Celmiņam.
- Smiltenes novada domes konkursā „Par Smiltenes novada domes vispārīzglītojošo mācību iestāžu 12.klašu absolventu mācību darba rezultātiem” apbalvoti - 8 Smiltenes ģimnāzijas un 6 Smiltenes Centra vidusskolas absolventi.

## **2.6. Nozīmīgākie veikumi un notikumi novadā kultūras, sporta un tūrisma jomā**

### ***Kultūra***

Smiltenes novada Kultūras pārvalde darbojas kā administrējošais, koordinējošais un metodiskais centrs Smiltenes novada kultūras un tūrisma iestādēm un struktūrvienībām. Pārvaldes darbības mērķis ir attīstīt kultūras un tūrisma iestādes un struktūrvienības kā daudzfunkcionālas un kvalitatīvas kultūras un tūrisma pakalpojumu sniedzējas, kas dod ieguldījumu daudzveidīga un sabiedrības aktīvai līdzdalībai pieejama kultūras, tūrisma un mūzizglītības procesa veidošanā Smiltenes novadā. Pārvaldei ir savs logo un sava veidlapa, kā arī tiesības lietot savu simboliku, ko ar rīkojumu ir apstiprinājis Smiltenes novada izpilddirektors.

Smiltenes novada Kultūras pārvaldes tiešās pakļautības iestādes un struktūrvienības:

- Smiltenes pilsētas Kultūras centrs,
- Smiltenes novada bibliotēka (ar apakšstruktūrām).

- Tūrisma informācijas centrs,
- Smiltenes novada muzejs;
- Smiltenes novada Blomes Tautas nams,
- Smiltenes novada Variņu Tautas nams,
- Smiltenes novada Launkalnes Tautas nams,
- Smiltenes novada Bilskas pagasta Birzuļu Tautas nams,
- Smiltenes novada Grundzāles Kultūras nams,
- Smiltenes novada Palsmanes Kultūras nams,
- Smiltenes novada apvienoto Smiltenes un Brantu pagastu Kultūras darba organizators.

Tautas/kultūras nami nodrošina kultūras mantojuma un tautas tradīciju saglabāšanu, kultūras dzīves norišu daudzveidību un pieejamību pagastos un Smiltenes novadā. Tūrisma informācijas centrs nodrošina klientu apkalpošanu Smiltenes pilsētā un kvalitatīvus tūrisma un informācijas piedāvājumus par Smiltenes pilsētu un Smiltenes novadu.

Kultūras pārvaldes administrācijas darbu nodrošina 2 darbinieki – vadītājs un administrators. Pārvaldē 2013.gadā darba tiesiskajās attiecībās stājās 39 darbinieki, bet uz 2013.gada 31.decembri strādāja 34 darbinieki. Amatiermākslas mākslas kolektīvu darbību nodrošina 36 kolektīvu vadītāji, koncertmeistari un asistenti, kuri tiek algoti sezonāli noslēdzot Uzņēmuma līgumu par konkrētu darbu.

Smiltenes novadā darbojās 41 amatiermākslas kolektīvs, no kuriem 17 ir iesaistīti Dziesmu un Deju svētku tradīcijas saglabāšanā. Smiltenes novadā 2013.gadā amatiermākslas kolektīvos bija iesaistīti 731 iedzīvotājs, no kuriem visapmeklētākie bija jauniešu deju kolektīvi ar 127 dalībniekiem, vidējās paaudzes deju kolektīvi 122 un amatierteātri ar 121 dalībnieku. 2013.gadā radošo darbību uzsāka 2 jauni amatiermākslas kolektīvi – Blomes vīru ansamblis un Launkalnes sieviešu ansamblis.

**Tabula nr.6 Amatiermākslas kolektīvos iesaistīto dalībnieku skaits 2013.gadā<sup>19</sup>**

Nr.	Nosaukums	Atrašanās vieta	Dalībnieku skaits		
			Siev.	Vīr.	Kopā
<b>Amatierteātra kolektīvi</b>					
1.	Birzuļu tautas nama dramatiskā teātra kopa "Mēris"	Bilskas pagasts	9	5	14
2.	Blomes amatierteātra kolektīvs "Nenolaid rumpi"	Blomes pagasts	10	10	20
3.	Grundzāles pagasta amatierteātris "Cik Jaudas"	Grundzāles pagasts	10	5	15
4.	Brantu pagasta amatierteātris „Sandals”	Brantu pagasts	8	4	12
5.	Palsmanes teātra mīļu apvienība „Randiņš”	Palsmanes pagasts	11	5	16
6.	Tautas teātris	Smiltenes pilsēta	15	8	23
7.	Amatierteātra kolektīvs "Trīnis"	Smiltenes pagasts	13	9	21
<b>Ansamblī</b>					
1.	Sieviešu vokālais ansamblis	Blomes pagasts	9	-	9
2.	Sieviešu vokālais ansamblis "Prieks, kur tu rodies?!"	Grundzāles pagasts	7	0	7
3.	Sieviešu vokālais ansamblis "Undīnes”	Smiltenes pagasts	9	0	9
4.	Sieviešu vokālais ansamblis „Sinkope”	Variņu pagasts	4	0	4
5.	Vīriešu vokālais ansamblis	Blomes pagasts	0	9	9
6.	Sieviešu vokālais ansamblis „Anemones”	Launkalnes pagasts	9	0	9
7.	Vokālais ansamblis	Bilskas pagasts	8	5	13
<b>Folkloras kopa</b>					
1.	Folkloras kopa	Launkalnes pagasts	11	3	14
<b>Deju kolektīvi</b>					

<sup>19</sup> Smiltenes novada domes Kultūras pārvalde

1.	Bilskas pagasta Birzuļu tautas nama jauniešu deju kolektīvs „Piesitiens”	Bilskas pagasts	10	9	19
2.	Jauniešu deju kolektīvs „Atspēriens”	Blomes pagasts	10	11	21
3.	Vidējās paaudzes deju kolektīvs "Rieda"	Grundzāles pagasts	15	15	30
4.	Jauniešu deju kolektīvs "Riedēni"	Grundzāles pagasts	11	9	20
5.	Vidējās paaudzes deju kolektīvs "Cīrulis"	Palsmanes pagasts	15	13	28
6.	Jauniešu deju kolektīvs "Mazais brālis"	Palsmanes pagasts	9	8	17
7.	Tautas deju ansamblis "Ieviņa"	Smiltenes pilsēta	16	15	31
9.	Vidējās paaudzes deju kolektīvs "Sanācēji"	Smiltenes pagasts	11	10	21
10.	Vidējās paaudzes deju kolektīvs "Varis"	Variņu pagasts	10	9	19
11.	Jauniešu deju kolektīvs "Dancātājs"	Variņu pagasts	9	10	19
12.	Vidējās paaudzes deju kolektīvs „Ieviņa”	Smiltenes pilsēta	12	12	24
<b>Kori</b>					
1.	Smiltenes pilsētas jauktais koris "Pakalni"	Smiltenes pilsēta	26	10	36
2.	Smiltenes pilsētas senioru koris "Mežābele"	Smiltenes pilsēta	21	3	24
3.	Smiltenes pilsētas jauktais koris "Vidzemīte"	Smiltenes pilsēta	27	13	40
<b>Lietišķās mākslas studijas</b>					
1.	Smiltenes Tautas lietišķās mākslas studija "Smiltene"	Smiltenes pilsēta	22	0	22
2.	Variņu pagasta rokdarbu pulciņš	Variņu pagasts	12	8	20
<b>Mūsdienu deju kolektīvi</b>					
1.	Variņu pagasta bērnu mūsdienu deju grupa	Variņu pagasts	13	5	18
2.	Variņu pagasta sieviešu mūsdienu deju grupa	Variņu pagasts	8	0	8
<b>Senioru Eiropas deju kolektīvi</b>					
1.	Senioru Eiropas deju grupa "Papardes"	Blomes pagasts	16	0	16
2.	Senioru Eiropas deju kolektīvs "Mežrozītes"	Palsmanes pagasts	15	1	16
3.	Senioru Eiropas deju grupa "Smiltesele"	Smiltenes pagasts	20	0	20
<b>Līnijdeju kolektīvi</b>					
1.	Līnijdeju grupa "Country life"	Grundzāles pagasts	6	1	7
2.	Līnijdeju kolektīvs "Let's dance"	Palsmanes pagasts	20	0	20
<b>Pūtēju orķestris</b>					
Smiltenes pilsētas Pūtēju orķestris		Smiltenes pilsēta	20	20	40
<b>Kopā</b>					731

Amatiermākslas kolektīvu darbība tiek nodrošināta Smiltenes novada kultūras iestādēs – 7 kultūras un tautas namos, apvienotajā Smiltenes un Brantu pagastā telpas tiek īrētas SIA „Vidzemīte” klubā un Smiltenes tehnikumā. Smiltenes novadā ir 4 brīvdabas estrādes. 2013.gada augusta sākumā Smiltenes novada svētku laikā Grundzālē tika atklāta novada ceturtnā brīvdabas estrāde.

2013.gada 8.martā pēc renovācijas tika atklāts Smiltenes pilsētas Kultūras centrs, kurā darbojas 8 tautas mākslas kolektīvi. Visnoslogotākais iestāde ir Smiltenes pilsētas Kultūras centrs. Vidēji mēnesī Kultūras centrs apkalpo 5100 apmeklētājus, tai skaitā mēģinājumu dalībniekus, pasākumu apmeklētājus, bērnu kolektīvu dalībnieku vecākus un citus interesentus.

Visplašāk apmeklētais Smiltenes pilsētā ir ikgadējais grupas „Arvedceļš” jubilejas pasākums, kas pulcē ap 4000 apmeklētājiem, kā arī Smiltenes pilsētas svētki, kas pulcē ap 3700 apmeklētājiem. Pagastos apmeklētākie pasākumi ir vietējo pašdarbības kolektīvu koncerti, kā arī dažādu TV šovu mākslinieku viesizrādes. Vietējie iedzīvotāji un novada viesi iecienījuši ir arī amatierteātru pirmizrādes, kolektīvu jubileju koncertus un talantu konkursus.



Bibliotēkas atrodas Smiltenes pilsētā un gandrīz katrā pagastā, izņemot Smiltenes pagastu. Kopumā novadā darbojas 10 bibliotēkas, nodrošinot to pakalpojumu pieejamību novada visiem iedzīvotājiem. 2013. gadā Smiltenes novadā kopējais lasītāju skaits bija 3506, salīdzinot ar iepriekšējiem gadiem, tas ir samazinājies. Vidēji Smiltenes novada bibliotēkas vismaz vienu reizi gadā apmeklē 24,4%<sup>20</sup> novada iedzīvotāju. Vislielākais lasītāju skaits reģistrēts Smiltenes novada bibliotēkā, jo to arī apmeklē apkaimes pagastu iedzīvotāji.

Vispieprasītākie ir preses izdevumi, kā arī jaunākās literatūras grāmatas. Bibliotēkās pieprasīti interneta pakalpojumi, kas ir ne tikai aktuālas informācijas avots, bet arī brīvā laika pavadīšanas vieta un praktisku lietu veikšana (deklarāciju aizpildīšana, komunālie u.c. maksājumi internetbankā, E-Latvija pakalpojumi). Smiltenes novada bibliotēkas rīko arī tematiskos pasākumus un izstādes. 2013. gadā Smiltenes novadā kopējais rīkoto pasākumu skaits bija 266.

2013.gadā no 30.jūnija līdz 7.jūlijam norisinājās XXV Vispārējie latviešu Dziesmu un XV Deju svētki, kurus Smiltenes novads pārstāvēja ar 450 dalībniekiem, kas svētkos piedalījās 18 dažādos kolektīvos. Smiltenes novada kopējā delegācijā piedalījās arī Smiltenes tehnikuma jauniešu deju kolektīvs „Amatnieki”. Kopējais svētku finansējums 22951,63 (tai skaitā līdzfinansējums par dalībnieku naktsmītnēm, ēdināšanu, transporta izdevumi), no tiem valsts finansējums dalībnieku naktsmītnēm un ēdināšanai Ls 12 174,70. Pašvaldības Ls 10776,93.

Īpašu savijņojumu šajos svētkos sagādāja Smiltenes pilsētas pūtēju orķestris un diriģents Pēteris Vilks, jo Dziesmu un deju svētku pūtēju orķestru fināla konkursā, kas notika 2013.gada 3.jūlijā Lielajā ģildē, Augstākās grūtības pakāpes grupā Smiltenes pūtēju orķestris ieguva pirmo vietu, kas ir lielākais sasniegums kolektīva pastāvēšanas vēsturē. Jāpiebilst, ka šajos Dziesmu un Deju svētkos Pēterim Vilkam bija uzticēts būt arī par pūtēju orķestru virsdiriģentu noslēguma koncertā „Līgo”.

### ***Smiltenes novada tūrisma informācijas centrs***

2013. gads Smiltenes novadā tūrisma jomā bijis notikumiem krāsains un bagāts. Prieccē fakts, ka atjaunojas interese par atpūtu un ceļošanu kā Latvijā kopumā, tā arī Smiltenes novadā. Par to liecina statistikas dati - Smiltenes novada tūrisma informācijas centrā 2013. gadā pēc informācijas vērsās 1671 interesenti, kas ir par 9,5% vairāk nekā iepriekšējā gadā, kad pēc informācijas vērsās 1526 interesenti. No visiem apmeklētajiem 88% bija latvieši, bet 12% ārzemnieki. Vislielākā ārzemju interesentu aktivitāte šajā gadā bijusi no Igaunijas, Lietuvas, Vācijas, Krievijas. Vislielākais interesentu pieplūdums ir bijis jūlijā (313 interesenti), kā arī jūnijā, augustā, oktobrī un decembrī. Vasaras mēnešos kopumā, kā jau tūrisma sezonā, ir bijusi visaugstākā interesentu aktivitāte, taču viszemākā interesentu aktivitāte novērojama gada sākumā- no janvāra līdz pat vasaras sākumam.

Visbiežāk apmeklētāji ir interesējušies par suvenīru un kartiņu iegādi. Šāda informācija pieprasīta 457 reizes. Ļoti pieprasīta informācija ir bijusi arī par kartēm un bukletiem (302 reizes), apskates objektiem (249 reizes), kā arī ekskursijām un ceļojumiem pa Latviju un ārzemēm (196) un vēl cita veida informācija. Lai pieteiktos uz organizētajām ekskursijām un ceļojumiem, ko piedāvā ceļojumu firmas „Impro” un „Balt-Go”, 2013. gadā Smiltenes novada TIC vērsušies 195 interesenti. Lielākoties ceļot devās tepat pa Latviju, kā arī Igauniju un Lietuvu.

---

<sup>20</sup> Smiltenes novada Bibliotēka

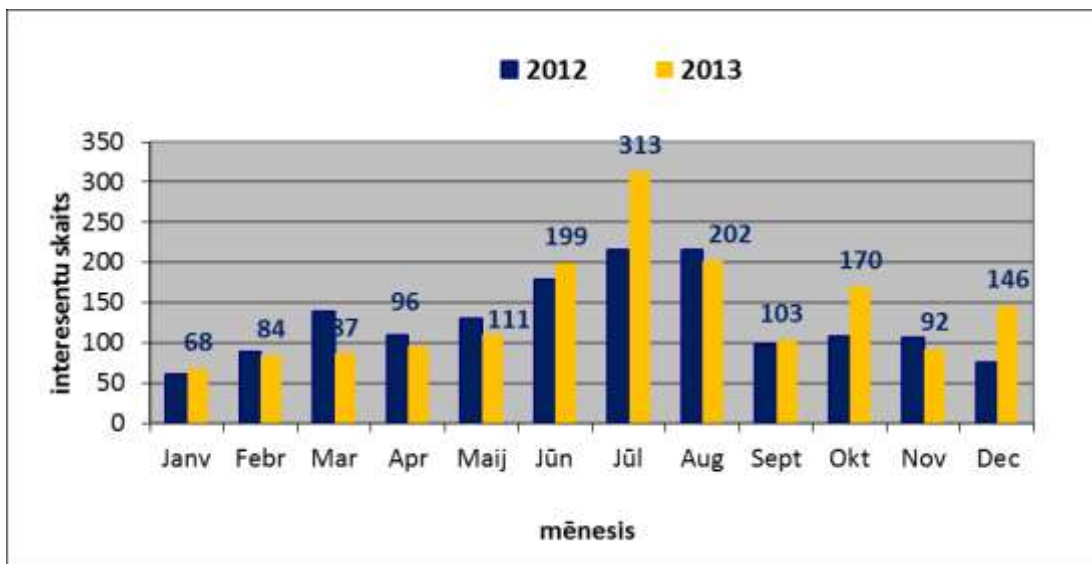

15.attēls Smiltenes novada TIC interesentu skaita salīdzinājums pa mēnešiem 2012. un 2013. gadā<sup>21</sup>

Atskatoties uz paveikto, aizvadītā gada sākumā, Smiltenes novada tūrisma centrs sadarbībā ar tūrisma uzņēmējiem izdeva jaunu Smiltenes novada tūrisma ceļvedi „Iepazīsti Smiltenes novadu caur amatu prasmēm, garšu un smaržu”, liekot akcentu uz lauku tūrisma, novada amatnieku un mājražotāju piedāvājumu. Ar šāda veida piedāvājumu Smiltenes novads tika prezentēts arī starptautiskajā tūrisma izstādē „Balttour2013”, kur kopīgajā novada stendā Smiltenes novada pašvaldība ar tūrisma uzņēmējiem un amatniekiem, mācīja un rādīja apmeklētājiem dažādus lauku sētas darbu stīķus.

Pavasārī Smiltenes novada lauku mājas „Donas” saimniecei Ilzei Briedei ar ģimeni tika pasniegta Kultūras zīme „Latviskais mantojums”. Ar šādas zīmes ideju nāca klajā Latvijas lauku tūrisma asociācija "Lauku ceļotājs", aicinot talkā latviešu kultūras mantojuma zinātājus, autoritātes un Kultūras ministriju, lai kopīgiem spēkiem izveidotu zīmolu, kas aicinās pašmāju un ārvalstu tūristus iepazīt Latvijas izcilās tradicionālās vērtības, kas joprojām ir dzīvas un lielākā vai mazākā mērā caurvij mūsu, latviešu, ikdienas dzīvi. Un ir patīess prieks, ka starp pirmo 12 zīmju saņēmējiem ir arī Smiltenes novada pārstāvis.

Pavasārī Smiltenes novada TIC sadarbībā ar Vidzemes augstskolu un Smiltenes tehnikumu-profesionālo vidusskolu organizēja tūristu gidu kursus, kas bija plaši apmeklēti (18 dalībnieki) un kuru mērķis bija atbalstīt tūrisma uzņēmējus un piesaistes objektu pārstāvjus kvalitatīvu pakalpojumu sniegšanā un savu objektu prezentēšanā, kā arī apzināt potenciālos Smiltenes novada iedzīvotājus, kas varētu kļūt par mūsu novada tūristu gidu.

Tūrisma sezonu uzsākot, pēc remontdarbiem, Smiltenes novada TIC atklāja telpu apmeklētājiem, bet atpūtas un sporta komplekss „Trīssaliņas” atklāja jaunu brīvdienu māju un spēles „Trīssaliņu cirks” un „Lašu cope”. Viesu nams „Vilks un briedis” piedāvāja laivu braucienus un pazeminot nakšņošanas cenas, kļuva ģimenēm draudzīga nakšņošanas vieta. Atpūtas komplekss „Ezerlejas” organizēja kārtējo pasākumu „Superģimene”, kā arī, iepriecināja apmeklētājus ar jauniem iemītniekiem-aitu cūku un soijas aitiņu mazuļiem u.c. iemītniekiem. Cērtenes pilskalnā turpinājās veselības takas pilnveidošana ar jauniem aktīvās atpūtas elementiem, bet Mēru muižā tika atklāta „Saulainā virtuve”, kurā top dažādi kulinārie brīnumi ar apmeklētāju līdzdarbošanos, kā arī, šajā muižā noritēja kārtējais bērnu vasaras teātris „Panda”. Arī lauku mājā „Kalbakas”, skanot bērnu čalām visu vasaru, aizritēja dažāda veida bērnu vasaras nometnes. Smaržu un krāsu pārpilnībā ikvienam bija iespēja doties uz liliju karalisti Blomes pagasta „Sirmiņos” vai Grundzāles pusē uz Ērikas Trifanovas flokšu dārzu. Smiltenes pilsētas esošajām ēdināšanas iestādēm un uzņēmumiem piepulcējās klāt arī jauni: kafējnīca „Trīs pipari un kūkas”, kā arī tējnīca „Ka-Tē”, Palsmanes pusē tika atklāta jauna dabas izziņas un

<sup>21</sup> Smiltenes novada Tūrisma informācijas centrs

piezīvojumu taka pateicoties biedrības „Palsmanes pieaugušo izglītības atbalsta centrs” realizētam projektam, bet savu darbību pārtrauca Lazdukalna skatu tornis, kas bija iecienīts tūrisma objekts Smiltēnē.

Smiltēnes pilsētas svētku ietvaros ikvienam interesentam bija iespēja doties aizraujošā ekskursijā „Smiltēnei pa pēdām”, kuras laikā, apciemojot firsta madāmu un smalko šneiderieni, varēja baudīt firstienes kārumu lādes labumus, iepazīties ar šneiderienes darba rīkiem, apgūt amata prasmes un vēl daudz ko citu.

Smiltēnes novada TIC sadarbībā ar firmu „Madara`89” un Latvijas dabas fondu piedāvāja Smiltēnes pilsētas un novada iedzīvotājiem foto izstādi „Ērgļi pāri robežām”, bet uz rudens pusi papildināja krājumus ar jauniem Smiltēnes novada suvenīriem. Apmeklētāju ērtībai, ieviesa jaunu pakalpojumu TIC – WiFi (bezvadu internetu). Uz galvenajiem autoceļiem sagatavoja un uzstādīja 5 jaunus informācijas standus.

## **Sports**

2013. gadā Smiltēnes novadā risinājušās 34 dažāda veida sporta aktivitātes vai pasākumi, deviņi no kuriem bijuši turnīru veida, kārtu vai seriālu raksturs – respektīvi tie nav bijuši vienas dienas pasākumi. Vairākiem pasākumiem ir bijis starptautisks skanējums. Lielākie un nozīmīgākie pasākumi bija tradicionālais „SEB MTB velomaratons”, kurā piedalījās 2400 dalībnieki, Baltijas daudzdienu velobrauciens „BALTIC CHAIN TOUR”, kurā piedalījās 21 profesionālās riteņbraukšanas komandas no 15 valstīm, Latvijas čempionāta posmi autokrosā, kas pulcēja 2500 skatītājus, „top!” ielu stafetes (950 dalībnieki). Individuālajā un grupas braucienā riteņbraukšanā un BMX riteņbraukšanā Smiltēnē risinājās Latvijas čempionāts.

Lai sekmētu iespēju radīšanu novada iedzīvotājiem iesaistīties sistemātiskās sporta aktivitātēs tika organizētas novada atklātās meistarsacīkstes basketbolā, futbolā telpās, pludmales volejbolā, orientēšanās sportā, novusā, galda tenisā, autosportā, Tautas skrējieni „Smiltēnes aplī”, novada sporta svētki, skriešanas seriāls „Tepera takas”, vairākas citas sacensības orientēšanās sportā un novusā.

Ar labiem panākumiem Latvijas jaunatnes Olimpiādē Ventspilī startēja Smiltēnes novada komanda: Kalnu riteņbraukšanas sacensībās Rūta Brakovska izcīnīja pirmo vietu, BMX riteņbraukšanā Kārlim Brikmanim un šķēpa mešanā Jāzepam Grozam bronzas godalgas, divas medaļas – sudrabs augstlēkšanā un bronza tāllēkšanai Lindai Puriņai; atzīstama arī novada jauniešu futbola komandas augstā ceturrtā vieta.

Augstākā līmeņa pasaules un Eiropas mēroga sacensībās valsts izlasi sekmīgi pārstāvējuši arī Smiltēnes novada sportisti: riteņbraucējs Gatis Smukulis piedalījās pasaules prestižākajā daudzdienu velobraucienā: „Tour de Franc”, šķēpmetēji Līna Mūze un Intars Išejevs, orientieristi Artūrs Pauliņš, Matīš Slikšānis un Anete Čama, vieglatlēte Linda Puriņa.

Gada nogalē tika uzsākti reāli būvniecības darbi pie Smiltēnes pilsētas stadiona skrejceļa rekonstrukcijas; izveidots vieglatlētikas mešanas disciplīnu treniņu laukums. Lai realizētu ieceri par distanču slēpošanas trases izveidošanu piepilsētas mežā, pašvaldība savā īpašumā ieguva meža zemi 2,5km garumā un 10m platumā. Pateicoties biedrības „Smiltēnes sporta centrs” (SSC) finansējumam tika atjaunoti pašvaldības īpašumā esošie tenisa laukumi, Vecajā parkā uzstādīti āra treniņi.

2014. gadā plānota stadiona skrejceļa rekonstrukcijas pabeigšana, distanču slēpošanas trases izveidošana mežā pie Tepera ezera, stadiona labiekārtošana un skrejceļa ar sintētisko segumu izbūve pie Grundzāles pamatskolas.

## 2.7. Būvvalde

2013.gadā Smiltenes novada Būvvaldē izsniegtas 83 būvatļaujas, no tām 41 būvatļauja izsniegta privātpersonām, 31 juridiskām personām un 8 izsniegtas pašvaldībai. Eksploatācijā pieņemti 54 objekti, no tām Jaunu būvju celtniecība visvairāk notikusi Launkalnes pagastā un Smiltenes pilsētā.

*Tabula nr. 7 Būvatļauju un būvju pieņemšanu eksploatācijā 2013.gadā Smiltenes novadā.<sup>22</sup>*

Administratīvi teritoriālā vienība	Izdoto būvatļauju skaits	Eksploatācijā pieņemto būvju skaits
Smiltene	25	22
Bilskas pag.	4	7
Blomes pag.	4	3
Brantu pag.	5	2
Grundzāles pag.	10	8
Launkalnes pag.	22	6
Palsmanes pag.	3	3
Smiltenes pag.	7	2
Variņu pag.	3	1
<i>Kopā:</i>	83	54

## 2.8. Komunikācija ar sabiedrību

2013.gadā Smiltenes novada dome turpināja aktīvi informēt novada iedzīvotājus par domes pieņemtajiem lēmumiem, realizētajiem projektiem, kultūras, sporta un izglītības aktivitātēm novadā. Informācija galvenokārt tiek pasniegta caur šādiem Smiltenes novada pašvaldības uzturētajiem vai dotētajiem informācijas kanāliem:

- Smiltenes novada pašvaldības mājas lapā [www.smiltene.lv](http://www.smiltene.lv);
- bezmaksas informatīvais pašvaldības izdevums „Smiltenes novada Domes vēstis”;
- STV studijas Smiltenes novada ziņu raidījumi, kas tiek translēti RE TV;
- Pagastu mājas lapa [www.palsmane.lv](http://www.palsmane.lv);
- Sociālie tīkli - <http://www.draugiem.lv/smiltenesnovads/>;
- <https://twitter.com/SmiltenesNovads>.

Informācija ar preses rēlīžu starpniecību tiek sniegta arī vietējiem un reģionālajiem medijiem. Pašvaldībai veiksmīga sadarbība izveidojusies ar vietējiem medijiem – „Ziemeļlatvija”, STV studija, Vidzemes televīziju, ziņu aģentūru „LETA”, ziņu portālu Delfi.lv/novados, ar pilsētu ziņu portālu [www.smiltene24.lv](http://www.smiltene24.lv) un citu apkārtējo pilsētu portāliem.

Smiltenes novada Domes vēstis sniedz daudzpusīgu informāciju ne tikai par saistošajiem noteikumiem un pieņemtajiem lēmumiem, bet arī par notikumiem pilsētā, kultūras un izglītības pasākumiem un citu noderīgu informāciju. Būtiski, ka izdevums ir pieejams ikvienam vai nu drukātā veidā, vai arī elektroniskā versija pašvaldības mājas lapā. 2013.gadā nogalē tika rīkots iepirkums uz avīzes maketēšanu un druku, 2013.gadā pakalpojumu nodrošina SIA „Erante” no Madonas.

Novada mājas lapa ir galvenais informācijas nodošanas kanāls. Mājas lapas uzturēšanā tiek iesaistīti vairāku Smiltenes novada domes nodaļu speciālisti, lai aktualizētu informāciju iedzīvotājiem un sadarbības partneriem. Laika periodā no 01.01.2013. līdz 31.12.2013. mājas lapa apmeklēta kopumā **235 426 reizes**, kas salīdzinājumā ar 2012.gadu ir pieaudzis. Mēneša

<sup>22</sup> Smiltenes novada Būvvalde

vidējais apmeklējums ir **19 618**. 75 % ir tie, kas mājas lapu skata regulāri, 25 % ir unikālie jeb jauni apmeklētāji. Vidējais apmeklējuma ilgums 3,09 minūtes.

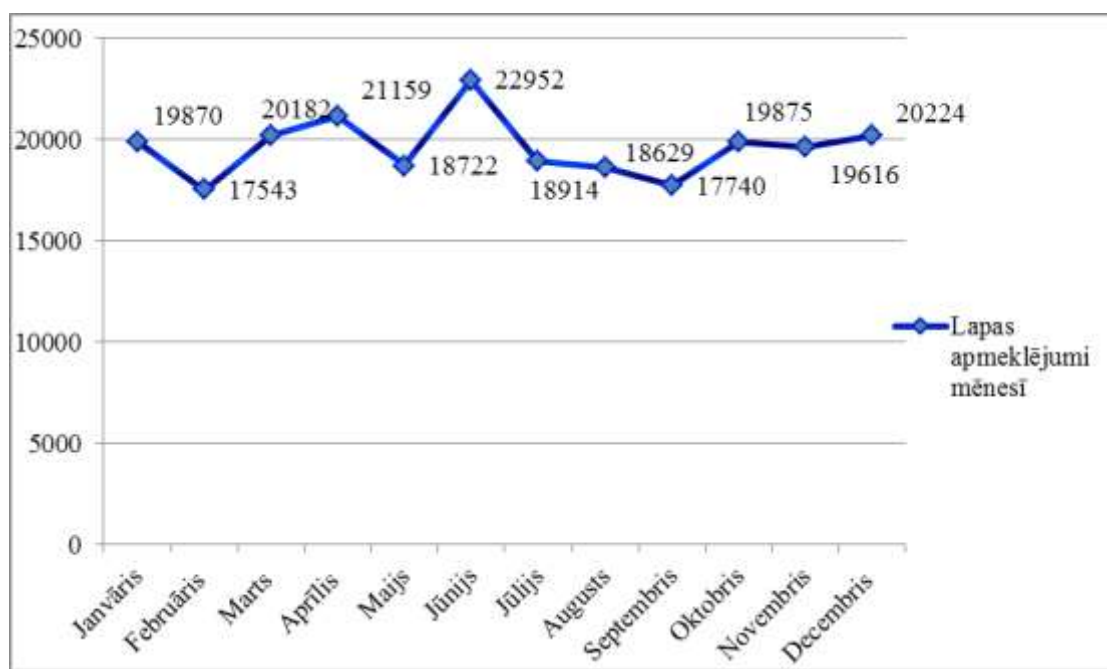

Šo vietni apmeklēja 63 297 personas

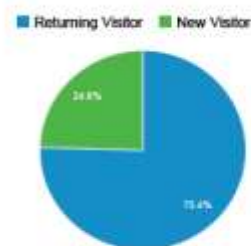
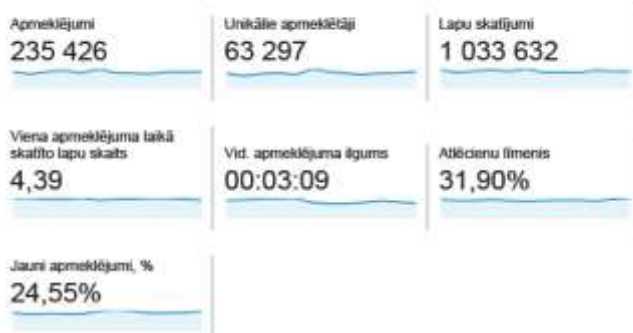

Valoda	Apmeklējumi	% Apmeklējumi
1. lv	119 119	50,60%
2. ee-us	92 819	39,43%

16. attēls Smiltenes novada mājas lapas [www.smiltene](http://www.smiltene) apmeklētības statistika <sup>23</sup>

Lai veicinātu atgriezenisko saiti starp pašvaldību un iedzīvotājiem ir izveidota iespēja nosūtīt „Vēstuli Domei”, kur iedzīvotāji var uzdot sev interesējošus jautājumus vai sniegt ierosinājumus. 2013. gadā šo iespēju izmantoja vairāk nekā 45 iedzīvotāji. Lielākoties iedzīvotāji jautāsi par dažādiem saimnieciskiem jautājumiem. Sabiedrības līdzdalība tiek nodrošināta, aicinot piedalīties sabiedriskajās apspriešanās, organizējot aptaujas, 2013.gadā tika veikta pirmā iedzīvotāju aptauja par 2012.gada darbību, savukārt 2014.gada janvārī par 2013.gada darbību.

Aptaujā iedzīvotāji tika aicināti novērtēt dažādu tehnisko infrastruktūru (piem. par ielu/ceļu infrastruktūru, ielu apgaismojumu, tūrisma un publisko teritoriju infrastruktūru, atkritumu apsaimniekošanu, namu apsaimniekošanu u.c.) un iedzīvotāju dzīves vides (izglītības, kultūras, sporta, sabiedriskās kārtības u.c.) pakalpojumu pieejamību un kvalitāti pilsētā un pagastos. Kā arī aicinājām iedzīvotājus sniegt viedokli par svarīgākiem darbiem, kas pašvaldībai

<sup>23</sup> Datu avots: Google Analytics

ir jāpaveic 2014.gadā pilsētā un pagastos. Kopumā aptaujā anketas aizpildīja 352 respondenti no tiem 71 % bija sievietes, 29 % vīriešu. Uz jautājumu, vai esat apmierināts ar **dzīves kvalitāti Smiltenes novadā, 222 respondenti jeb 63 % atbildēja ar *Drīzāk apmierināts, pilnīgi apmierināti*** ar dzīves kvalitāti novadā ir 11% jeb 39 respondenti, bet 20 % 60 respondenti, kas piedalījās atbildēja, ka ir drīzāk neapmierināti. Salīdzinot ar iepriekšējā gada aptaujas datiem apmierinātības līmenis ir samazinājies par 1-2 %.

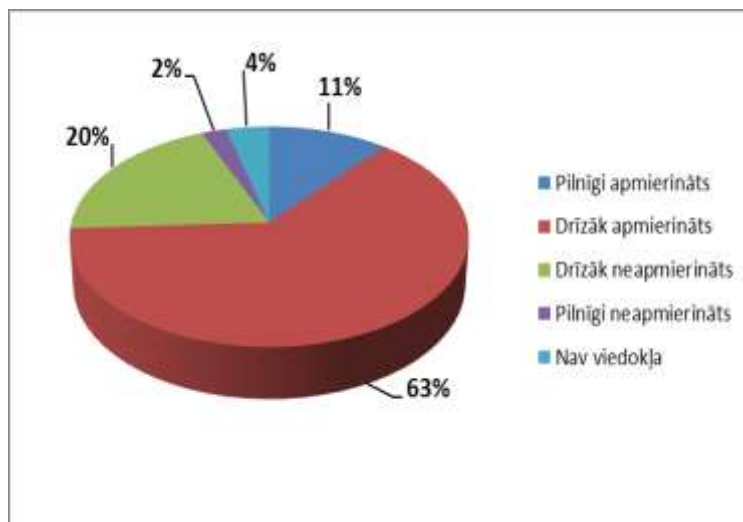

**17.attēls** Iedzīvotāju apmierinātības līmenis ar dzīve kvalitāti Smiltenes novadā<sup>24</sup>

Uz jautājumu, kā vērtējat Smiltenes novada pašvaldības darbu pēdējā gada laikā, 33% respondenti vērtē pozitīvi, 44 % apmierinoši, 12 % negatīvi. Salīdzinot ar iepriekšējā gada datiem – respondentu skaits, kas vērtē pašvaldības darbu pozitīvi ir samazinājies par 5 %, savukārt par 4 % pieaudzis respondentu skaits, kas pašvaldības darbu vērtē negatīvi.

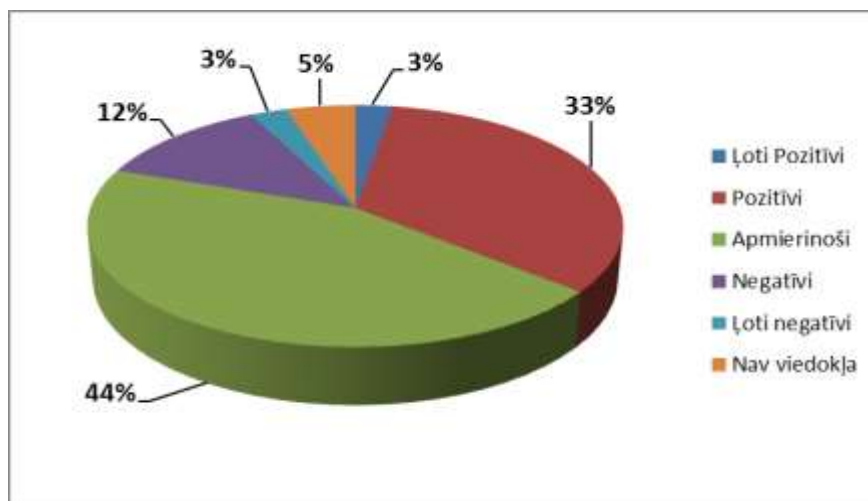

**18.attēls** Iedzīvotāju apmierinātības līmenis ar pašvaldības darbu<sup>25</sup>

2013.gadā tika uzsākta aktīvāka darbība sociālajos tīklos draugiem.lv un twitter.com. Ir palielinājies sekotāju skaits – Smiltenes novada draugiem.lv lapā ir 1147 sekotāji, bet twitter kontā 665. Šajās lapās galvenokārt tiek atspoguļota jaunākā informācija par kultūras, sporta, izglītības, tūrisma norisēm Smiltenes novadā.

<sup>24</sup> Datu avots: Ikgadējā smiltenes novada iedzīvotāju aptauja

<sup>25</sup> Datu avots: Ikgadējā smiltenes novada iedzīvotāju aptauja



19.attēls Smiltene novada draugiem.lv lapa



20.attēls Smiltene novada twitter.com kots

## 2.9. Starptautiskā sadarbība 2013.gadā

Katru gadu Smiltenes novada pašvaldība iesaistās arvien jaunās sadraudzības pilsētu aktivitātēs, gan mūsu pašdarbības kolektīvi, kuri kuplina dažādu svētku, festivālu programmas, gan arī pie mums viesojas sadraudzības pašvaldību kolektīvi, delegācijas. Skolās notiek skolēnu apmaiņas braucieni, dalība projektos, sportistiem treniņnometnes, sacensības. Sadarbība notiek abos virzienos – gan pie mums, gan ārvalstīs. Arī 2013.gads nav izņēmums, jo tika organizētas vairākas nozīmīgas sadraudzības aktivitātes.

**No 19.marta līdz 31.martam** Smiltenes BJIIC deju kolektīvs „Dadžīši” vecākie dejojāji viesojās Francijas pilsētā Mont-de Marsan (Landes reģions), kur sniedza četrus koncertus, savukārt 4.-5. klašu dejojāji 25.-26. martā devās kruīza braucienā ar Tallink kuģi, lai sniegtu koncertu uz kuģa un apmeklētu Stokholmu.



**4.maijā Smiltēnē** viesojās Ļvovas akadēmiskais muzikāli - dramatiskais Jurija Drogobiča teātris ar izrādi „Neuzvaramā”, kas notika Smiltenes pilsētas Kultūras centrā un Drogobičas pilsētas administrācijas delegācijas. Viesošanās laikā viesi apmeklēja Smiltenes pilsētas skaistākās vietas, devās ekskursijā uz Rīgu, apmeklēja Smiltenes tautu deju ansambļa „Ieviņa” jubilejas ieskaņas koncertu, tikās ar Smiltenes tautas teātra aktieriem sadraudzības vakarā.



**No 21.-27.augustam** Smiltenes pilsētas tautas deju ansamblis „Ieviņa” un Grundzāles pagasta jauniešu deju kolektīvs „Riedēni” 30 dalībnieku sastāvā piedalījās starptautiskajā „Folkloras festivālā”, kas notika sadraudzības pilsētā Pisekā (Čehija). Festivāla ietvaros tautas deju ansamblis sniedza 3 koncertus, piedalījās svētku gājienā un sadraudzības pasākumā ar Rumānijas, Turcijas, Taivānas, ASV un Čehijas kolektīviem. Viesošanās laikā jauniešiem bija iespēja iepazīties ar Pisekas pilsētas vēsturi, apmeklēt Čehijas galvaspilsētu Prāgu.



**No 6.-8.septembrim** Smiltenes novada domes delegācija piecu cilvēku sastāvā un Smiltenes novada amatnieki viesojās Smiltenes pilsētas sadraudzības pilsētā Pisekā, Čehijā, kur norisinājās Pisekas pilsētas svētki un starptautiskais „Alus festivāls”. Viesošanās laikā tika pārrunātas turpmākās sadarbības iespējas kultūras, izglītības, sporta un jauniešu apmaiņas sfērās. Savukārt Smiltenes novada amatnieki





prezentēja Smiltenes novadu, piedāvājot savu produkciju festivāla apmeklētājiem.

**No 30.septembra līdz 9.oktobrim** Smiltenes novada pašvaldības delegācija devās uz Francijas pilsētu Doneriju, lai piedalītos Smiltenes pilsētas sadraudzības pilsētu Donerijas un Vīzenbahas (Wiesenbach, Vācija) sadraudzības 25.gadadienas un hartas parakstīšanas svinībās. Viesošanās laikā domes delegācijas pārstāvji tikās ar Vīzenbahas pilsētas mēru, pašvaldības deputātiem un sadraudzības biedrības biedriem. Tikšanās laikā tika diskutēts par sporta un kultūras jomu pozitīvo līdzšinējo un tālāko sadarbību, savukārt ar Donerijas pašvaldības vadītāju Selinu Grataroli (Celinu Grataroli) piedalījās darba grupā par sadraudzības pilsētu kopējas skulptūras „Draudzība” veidošanu.



**No 10.-14.oktobrim** Smiltenes novada domes priekšsēdētājs Ainārs Mežulis, pārstāvēja Smiltenes novada pašvaldību un Latvijas Republiku Starptautiskajā ekonomikas forumā, kurā tika pārstāvētas 16 valstis. Viesošanās ietvaros priekšsēdētājs tikās ar Ļvovas apgabala gubernatoru Viktoru Šemčuku, ar kuru tika pārrunātas sadarbības iespējas lauksaimniecības (piena un gaļas lopkopības), kā arī sporta, veselības aprūpes un tūrisma sfērās.



**No 25. oktobra līdz 1.novembrim** Smiltenes ģimnāzijas koris "Lido" viesojās Smiltenes sadraudzības pilsētā Rovigo (Itālija), lai uzstātos, sadraudzētos ar itāļu kori un vienkārši, lai baudītu skaisto zemi.



**30.oktobrī Smiltēnē** viesojās pieci pārstāvji no Atlantijas (ASV) kristīgās labdarības organizācijas „Latvian angel” (Latvijas eņģeļi). Viesošanās laikā viesi no ASV apmeklēja Smiltenes pilsētas izglītības iestādes, tikās ar domes priekšsēdētāju, Bāriņtiesas priekšsēdētāju, apmeklēja Bērnu un ģimenes atbalsta centru un tikās ar tā bērniem, apmeklēja Smiltenes pilsētas Kultūras centru, kur bija iespēja noskatīties fragmentu no deju izrādes „No zobena saule lēca”.



**No 30.oktobra līdz 3. novembrim** Smiltēnē viesojās Vāciešu-latviešu sadraudzības biedrības (Villiha, Vācija) pārstāvji. Vizītes mērķis bija pastiprināt ciešāku sadarbību starp Smiltenes novada izglītības iestādēm, uzņēmējiem un kultūras darbiniekiem. Viesošanās laikā viesi no Vācijas apmeklēja Smiltenes pilsētas izglītības iestādes, tikās ar domes priekšsēdētāju, Smiltenes novada uzņēmēju konsultatīvās padomes priekšsēdētāju, apmeklēja latviešu-vācu kopuzņēmumu SIA „Smiltene Impex”, apmeklēja Palsmani un Palsmanes izglītības iestādes, tikās ar Palsmanes kultūras nama amatiermākslas kolektīviem, apmeklēja Smiltenes pilsētas Kultūras centru, tikās ar kora „Pakalni” dalībniekiem, apmeklēja Ukrainas amatiermākslas kolektīvu koncertu un piedalījās latviešu, ukraiņu, vāciešu sadraudzības vakarā. Vizītes laikā tika pārrunātas vairākas idejas turpmākai sadarbībai, piem. biedrības menedžeri Volfgangu Broku (Wolfgang Brock) ieinteresēja mūsu īstenotā sistēma pirmsskolas izglītībā un labprāt viņi mācītos no mūsu pieredzes.



**No 31.oktobra līdz 3.novembrim** Smiltēnē viesojās Ukrainas amatiermākslas kolektīvi no Ļvovas apgabala - dziesmu un dejas ansamblis „Veselka” (Varavīksne), deju grupa „Bojevoj gopak” (Cīņas deja), teātris uz ķekātām un Ivana Franko labdarības fonds “Posvit” delegācija. Viesošanās laikā Ukrainas viesi sniedza koncertu Smiltenes pilsētas Kultūras centrā, kazaku pavārs Mirosļavs Švab (Myroslav Shvab) smiltēniešiem piedāvāja iepazīties ar Ukrainas tradicionāliem suvenīriem un nobaudīt īstu kazaku biezzupu (кулиш). Savukārt Ukrainas viesi piedalījās sadraudzības vakarā, kur Smiltenes bērnu un jauniešu deju kolektīvs „Dadzīši” iepazīstināja ar latviešu dejas tradīcijām.



## 2.10 Sadarbība ar nevalstiskām organizācijām

Kopumā Smiltenes novadā reģistrētas 82 biedrības un nodibinājumi. Par aktīvām var uzskatīt apmērām pāris desmitu nevalstisko organizāciju.

2013.gadā Smiltenes novada dome turpināja veiksmīgi sadarboties un atbalstīt nevalstisko organizāciju iniciatīvas. Smiltenes novada domes atbalstu un dotācijas saņēma 26 nevalstiskā organizācijas un nodibinājumi. Kopumā biedrībām un nodibinājumiem izmaksāti 37050,61 latu.

*Tabula nr.8 Pārskats par valsts un pašvaldību budžeta dotācijām biedrībām un nodibinājumiem.<sup>26</sup>*

Nr.	Iestādes, biedrības nosaukums	Mērķis	Summa
1	Tehnisko sporta veidu klubs Smiltene	Dotācijas	800
2	Smiltenes sporta centrs	Dotācijas	14611
3	Futbola klubs Smiltene	Dotācijas	3000
4	Smiltenes vanagi biedrība	Dotācijas	500
5	Smiltenes volejbola skola	Dotācijas	250
6	BMX klubs Silvas Ziķeri biedrība	Dotācijas	500
7	Orientēšanās sporta klubs Azimuts biedrība	Dotācijas	880
8	Abulas lauku partnerība biedrība	Dotācijas	1000
9	Latvijas Evanģēliski Luteriskā Baznīca	Dotācijas	500
10	Smiltenes svētā Nikolaja pareizticīgo draudze	Dotācijas	500
11	Spēkavots biedrība	Dotācijas	499,5
12	Latvijas Jauniešu pūtēju orķestris biedrība	Dotācijas	120
13	Vidzemes plānošanas reģions	Dotācijas	195
14	Vilkmuiža 2011 biedrība	Dotācijas	495,5
15	ARĪ TEV biedrība	Dotācijas	299,88
16	Lauku iedzīvotāju sadarbības apvienība Variņi biedrība	Dotācijas	375
17	Smiltenes pagasta attīstībai biedrība	Dotācijas	98,52
18	Smiltenes Jauniešu dome biedrība	Dotācijas	499,8
19	Vidzemes Balsis biedrība	Dotācijas	493,41
20	Kokneses fonds Nodibinājums	Dotācijas	250
21	Harmonija Kultūras biedrība	Dotācijas	200
22	Rīgas Brāļu kapu un Latvijas vēsturiskais fonds	Dotācijas	1000
23	ATBALSTS cilvēkiem ar īpašām vajadzībām biedrība	Dotācijas	3105
24	Latvijas Sarkanais Krusts biedrība	Dotācijas	2978
25	Latvijas Nedzirdīgo Savienības Smiltenes reģionālā biedrība	Dotācijas	500
26	EMMAUS SMILTENE	Dotācijas	3400

<sup>26</sup> Datu avots: Smiltenes novada domes Finanšu nodaļa

Smiltenes novada dome 2013.gadā turpināja atbalstīt nevalstisko organizāciju iniciatīvas, organizējot projektu līdzfinansēšanas konkursu. 2013. gada maijā tika izsludināta pieteikumu pieņemšana Smiltenes novada domes izsludinātam projektu līdzfinansēšanas konkursam nevalstiskajām organizācijām. Projektu konkursa mērķis ir ar līdzfinansējumu atbalstīt pašvaldības attīstības stratēģijai atbilstošus projektu idejas izglītības, kultūras, sporta, sociālo, jauniešu iniciatīvas un teritorijas labiekārtošanas jomās. **No 11 saņemtajiem līdzfinansēšanas pieteikumiem Smiltenes novada dome līdzfinansējuma saņemšanai atbalstīja 8 projektus, no kuriem realizēti 7 projekti:**

- Projekts „Inventāra iegāde treniņiem un sacensībām futbola kluba „Smiltene” aktivitātēm”, iesniedzējs futbola klubs „Smiltene”, pašvaldības līdzfinansējums 604.83 EUR (Ls 425.08). Projekta rezultātā iegādāts inventārs treniņiem un sacensībām, lai sekmētu jauniešu brīvā laika kvalitatīvāku pavadīšanu. Projekta ietvaros futbola klubs iegādājās – bumbas, konusus, trepītes, futbola vārtu tīklus, barjeras un nojumes spēlētājiem;
- Projekts „Smiltenes novada tautas tērpu iegāde Launkalnes tautas mākslas kolektīviem”, iesniedzējs Biedrība „ARI TEV”, pašvaldības līdzfinansējums 426.69 EUR (Ls 299.88). Projekta rezultātā iegādāti kvalitatīvi un pēc tradīcijām šūti tērpi folkloras kopai „Rudzupuķe”. Pēc tradīcijām izgatavoti tautas tērpi palielina folkloras kopas uzdevumu kvalitāti un palielina repertuāru. Ar izveidotajiem tautas tērpu komplektiem iespējams prezentēt Smiltenes novadu un tā tautas tērpu valkāšanas tradīcijas;
- Projekts “ Ģērbies saule sudrabota”, iesniedzējs Biedrība "Vidzemes balsis", pašvaldības līdzfinansējums 702.06 EUR (Ls 493.41). Projekta ietvaros iegādāti 13 vīru tautas tērpi, 30 sieviešu un 13 vīriešu koncerttērpi. Iegūtie tērpi stiprinās koncertu kvalitāti un tautas tērpu tradīciju saglabāšanu;
- Projekts "Digitāli daudzfunkcionālas telpas izveide", iesniedzējs Biedrība „Spēkavots”, pašvaldības līdzfinansējums 710.72 EUR (Ls 499.50). Projekta rezultātā izremontēta telpa iedzīvotājiem brīvā laika pavadīšanai ar kopējo platību 48.5m<sup>2</sup>. Telpā ir iespējams virtuāli apstrādāt un iepazīt Palsmanes pagasta vēsturi, kā arī tā ir vieta radošām darbībām, izstādēm un prezentācijām;
- Projekts “Latviešu tautas tērpu iegāde vidējas paaudzes deju kolektīvam „Sanācēji””, iesniedzējs Biedrība „Smiltenes pagasta attīstībai”, pašvaldības līdzfinansējums 140.18 EUR (Ls 98.52). Projekta ietvaros uzšūti vīriešu pusgarie svārki (12gab.), vīriešu krekli (2 gab.), sieviešu blūzes (2 gab.) un uzadītas sieviešu pusgarās zeķes (12 gab.). Tērpu iegāde ļaus dejotiem sniegt kvalitatīvākus koncertus veidojot jaunas un interesantas dejas;
- Projekts “Fiziskai veselībai un garīgai labsajūtai”, iesniedzējs Biedrība „ATBALSTS cilvēkiem ar īpašām vajadzībām”, pašvaldības līdzfinansējums 576.26 EUR (Ls 405,00). Projekta ietvaros 24.08.2013. Smiltenes pagasta Kalnamuižā notika sporta spēles cilvēkiem ar īpašām vajadzībām, kurā piedalījās 81 dalībnieks. Dalībniekiem šī ir vienīgā iespēja piedalīties dažādās sporta aktivitātēs;
- Projekts „Skaņu sistēmas un fotoaparāta iegāde biedrībai „Vilkmuiža 2011””, iesniedzējs Biedrība „Vilkmuiža”, pašvaldības līdzfinansējums 574.57 EUR (Ls 403.81). Projekta ietvaros iegādātas apskaņošanas iekārtas un digitālā spoguļkamera. Ar iegādāto aparatūru paredzēts veicināt brīvā laika pavadīšanas iespējas un jauniešu iniciatīvu un līdzdalību sabiedrības norisēs.
- Projekts, kas vēl tiek īstenots: „Tērpu iegāde bērnu – jauniešu deju kolektīvam „Dadži”, iesniedzējs Biedrība „Smiltenes jauniešu dome”, pašvaldības līdzfinansējums 711.15 EUR (Ls 499.80). Projekta ietvaros plānots iegādāties jaunus skatuves tērpus bērnu-jauniešu deju kolektīvam „Dadži”, tādā veidā veicinot lietderīgu bērnu-jauniešu brīvā

laika pavadīšanu, popularizējot latviešu tautas dejas, ceļot skatuves tēla kvalitāti un tradīciju saglabāšanu un pārmantojamību;

Projektu konkurss tika organizēts jau trešo gadu. Katram projektam piešķirtais līdzfinansējuma apjoms sastādīja līdz 30% no projekta atbilstošo izmaksu kopējās summas, nepārsniedzot 711.44 EUR (Ls 500). Pašvaldība šādu konkursu plāno rīkot arī 2014.gadā.

2013.gadā notika jau par tradīciju kļuvusi labdarības akcija „Balta, balta mana sirds”, kuru organizē Sarkanā Krusta Smiltenes nodaļa sadarbībā ar Smiltenes novada Kultūras pārvaldi. Kopumā akcijas laikā, kas norisinājās no 13.aprīļa līdz 1.jūnijam, saziņoja 772 latus un 84 santīmus. Visvairāk saziņots Grundzāles amatierteātra „Cik Jaudas” pirmizrādes „Pacel vabolīti” laikā – Ls 150,26, kā arī noslēguma pasākuma dienā un labdarības tirdziņā – Ls 417,18. Par saziņoto naudu varēja palīdzēt desmit novada bērniem, kuriem ir nepieciešama ilgstoša ārstniecība un rehabilitācija. Akcijas galvenais mērķis ir uzlabot mūsu bērnu dzīves kvalitāti un palīdzēt dzīvot pēc iespējas pilnvērtīgāku dzīvi. Tāpēc visi iegūtie ziedojumi tika izlietoti konkrētām aktivitātēm katram bērnam, piemēram, pozicionēšanas sēdeklim, pretizgulējumu matracim, reitterapijai, rehabilitācijai u.c.

2013.gadā Smiltenes novada Bāriņtiesa sadarbībā ar Latvijas Bērnu fondu organizēja divas vasaras nometnes audžubērniem un bērniem ar īpašajām vajadzībām, kur piedalījās 25 bērni no Vidzemes reģiona. Abas nometnes bērniem deva daudz pozitīvu emociju, jaunus iespaidus un draugus. Bērniem bija iespēja mācīties būt kolektīvā, attīstīt sociālās prasmes un rūpes vienam par otru - uz klausīt otra viedokli un to respektēt. Nometne deva iespēju kontaktēties ar vienaudžiem, kuri dzīvo audžuģimenēs. Savukārt Audžuvecākiem un bērnu ar īpašām vajadzībām ģimenēm tā bija iespēja, atpūsties no nepārtrauktām rūpēm par saviem bērniem.

## 2.11. Sabiedriskā kārtība Smiltenes novadā

Smiltenes novada Pašvaldības policijai (turpmāk – SNPP) 2013.gads bija trešais pilnais gads kopš tās izveides 2010.gada nogalē. Tika turpināts darbs pie materiāli tehniskās bāzes pilnveidošanas: Zivju fonda projekta ietvaros iegādāta jauna piepūšamā gumijas laiva ar motoru un laivas pārvadāšanas piekabe.

Tāpat SNPP personāls apmeklēja vairākus kvalifikācijas celšanas seminārus un kursus, tādējādi paplašinot un atjaunojot teorētiskās zināšanas, kā arī iepazīstoties ar izmaiņām un jaunumiem normatīvajos aktos. Visa gada garumā pašvaldības policijā regulāri notika teorētiskās apmācības, kā arī praktiskās nodarbības tuvciņā un šaušanā. SNPP turpināja organizēt informatīvi – izglītojošas tikšanās ar novada izglītības iestāžu audzēkņiem.

2013.gadā SNPP nodrošināja sabiedrisko kārtību un drošību dažādos masu pasākumos (sporta, kultūras pasākumi un tirgi). Kopā uzraudzīta sabiedriskā kārtība 41 novadā notikušajos sporta un izklaides pasākumos.

Pašvaldības policija 2013.gadā kopumā ir saņēmusi un reģistrējusi 1761 ziņas par dažādiem pārkāpumiem un notikumiem Smiltenes novada administratīvajā teritorijā. Kā redzams no attēla nr.21, lielāko daļu no saņemtās informācijas ierasti aizņem ziņas par alkohola reibuma stāvoklī esošām personām – tas sastāda ~ 24 % no kopējās informācijas skaita. Otrs lielākais skaits saņemtās informācijas ir pārkāpumi ceļu satiksmes jomā ~ 18 %. 2013.gadā SNPP sastādīja 221 administratīvā pārkāpuma protokolus un 77 protokolus – paziņojumus par transporta līdzekļu novietošanas un stāvēšanas pārkāpumiem.

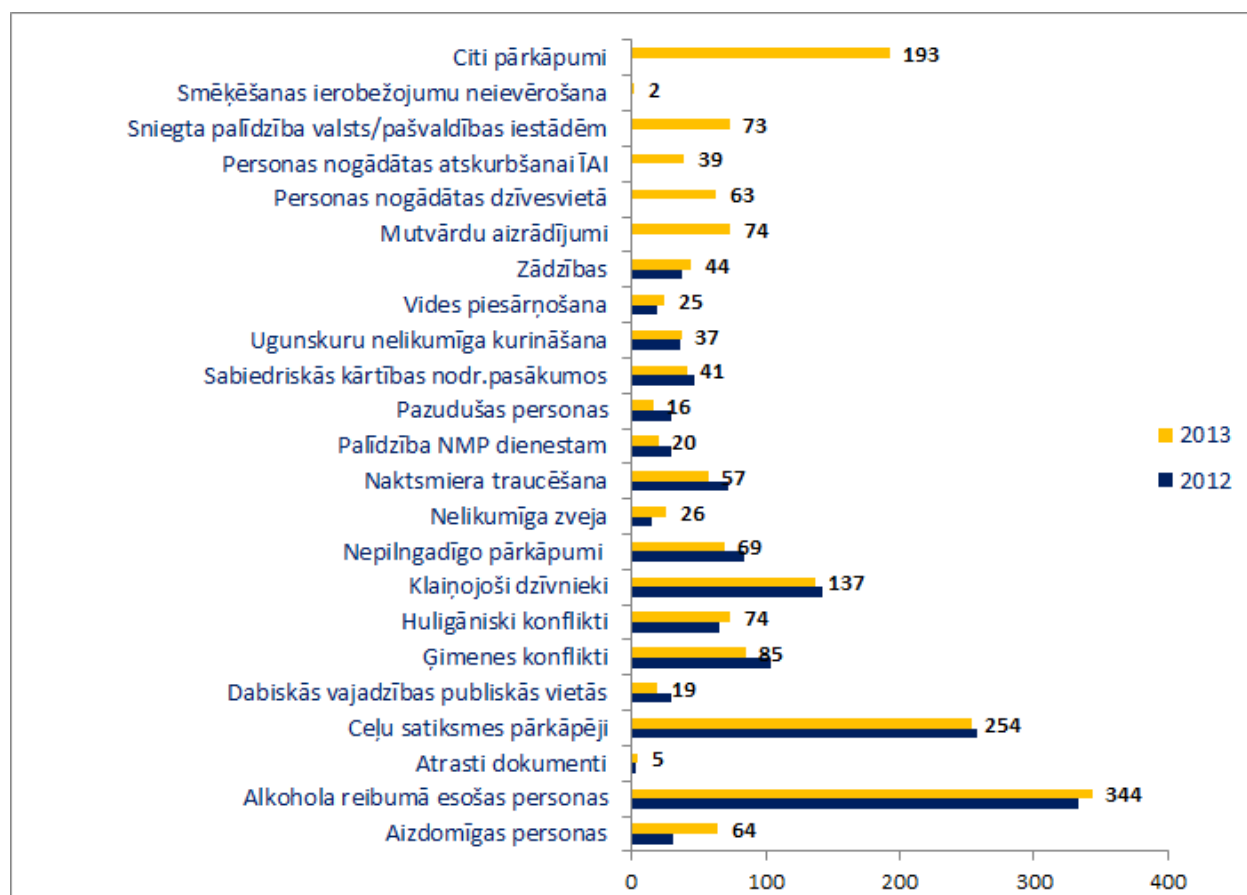

21.attēls Smiltenes novada Pašvaldības policijā reģistrētie pārkāpumi 2013.gadā un salīdzinājums pret 2012.gadu<sup>27</sup>

<sup>27</sup> Datu avots: Smiltenes novada Pašvaldības policija

### **3. SMILTENES NOVADA ATTĪSTĪBAS PLĀNOŠANA**

#### **3.1. Attīstības plānošanas dokumenti**

Smiltenes novada pašvaldības galvenie plānošanas dokumenti, kuros noteiktas pašvaldības attīstības iespējas, ir Smiltenes novada teritorijas plānojums, Smiltenes novada attīstības programma, kā arī citi plānošanas dokumenti.

Vietējai pašvaldībai var būt šādi savstarpēji saskaņoti attīstības plānošanas dokumenti:

- a. vietējās pašvaldības ilgspējīgas attīstības stratēģija;
- b. vietējās pašvaldības attīstības programma;
- c. vietējās pašvaldības teritorijas plānojums;
- d. detālplānojumi;
- e. lokālplānojumi;
- f. tematiskie plānojumi.

##### ***a. Smiltenes novada ilgspējīgas attīstības stratēģija***

Ilgspējīgas attīstības stratēģija ir ilgtermiņa teritorijas attīstības plānošanas dokuments, kurā noteikts vietējās pašvaldības ilgtermiņa attīstības redzējums, mērķi, prioritātes un telpiskās attīstības perspektīva.

2013.gadā ESF finansēta projekta „Smiltenes novada pašvaldības attīstības plānošanas kapacitātes paaugstināšana” ietvaros Sadarbībā ar SIA „Reģionālie projekti” sagatavota Smiltenes novada ilgspējīgas attīstības stratēģija 2013. – 2037.gadam. Izstrādes laikā organizētas 3 darba grupu tikšanās, bērnu zīmējumu konkurss „Mana Smiltenes novada nākotnes vīzija” (iesniegti 77 zīmējumi), no 5.06. līdz 5.07. organizēta 1.redakcijas publiskā apspriešana, savukārt 18.06. Smiltē un 20.06. Palsmanē organizētas publiskās apspriešanas sanāksmes. Publiskās apspriešanas laikā saņemti 49 priekšlikumi un iebildumi, kas ņemti vērā sagatavojot gala redakciju. Dokumenta izstrādē tika mēģināts iesaistīt visus pašvaldības deputātus, pašvaldības speciālistus, biedrību pārstāvjus, uzņēmējus, kaimiņu novadus, u.c. Diemžēl aktivitāte bija dažāda.

##### ***b. Smiltenes novada attīstības programma***

Attīstības programma ir vidēja termiņa teritorijas attīstības plānošanas dokuments, kurā noteiktas vidēja termiņa prioritātes un pasākumu kopums plānošanas reģiona vai vietējās pašvaldības attīstības stratēģijā izvirzīto ilgtermiņa stratēģisko uzstādījumu īstenošanai. Smiltenes novada Attīstības programma 2012.-2018.gadam tika apstiprināta 2012.gada 29.novembrī. 2013.gada oktobrī tika sagatavots pārskats par Attīstības programmas īstenošanu 2012.gadā. Pārskatā iekļauta informācija par Attīstības programmas īstenošanas progresu un sasniegto rādītāju izvērtējums. Informācija apkopota no 8 publiskajiem datu reģistriem, 9 iestādēm un uzņēmumiem, 25 pašvaldības struktūrvienībām un iestādēm, kā arī no statistiskās materiāliem.

2014.gadā sadarbībā ar visām pašvaldības struktūrvienībām un iestādēm plānots veikt Attīstības programmas datu aktualizāciju, kā arī Attīstības programmas 2012.-2018.gadam rīcības un investīciju plāna aktualizēšanu, jo ārējo investīciju piesaiste ir iespējama tikai tiem projektiem, ka ir iekļauti pašvaldības investīciju plānā. 2014. gadā plānots līdzdarboties Vidzemes plānošanas reģiona attīstības programmas izstrādē.

### ***c. Smiltenes novada teritorijas plānojums***

Teritorijas plānojums ir vietējās pašvaldības teritorijas attīstības plānošanas dokuments, kurā noteiktas prasības teritorijas izmantošanai un apbūvei, tajā skaitā funkcionālais zonējums, publiskā infrastruktūra, teritorijas izmantošanas un apbūves noteikumi, kā arī citi teritorijas izmantošanas nosacījumi un kuru izstrādā administratīvajai teritorijai vai tās daļai.

Smiltenes novada domes sēdē 2009.gada 30.septembrī (sēdes protokols Nr.9, 17.§.) apstiprināti Smiltenes novada domes saistošie noteikumi Nr.9/09 „Par Smiltenes novada teritorijas plānojumiem”.

Smiltenes novada teritorijas plānojums sastāv no:

- Bilskas pagasta teritorijas plānojuma (apstiprināts 2006.gada 22.martā);
- Blomes pagasta teritorijas plānojuma (apstiprināts 2006.gada 27.jūnijā);
- Brantu pagasta teritorijas plānojuma (apstiprināts 2009.gada 27.martā);
- Grundzāles pagasta teritorijas plānojuma (apstiprināts 2008.gada 16.septembrī);
- Launkalnes pagasta teritorijas plānojuma (apstiprināts 2006.gada 20.oktobrī);
- Palsmanes pagasta teritorijas plānojuma (apstiprināts 2008.gada 30.janvārī);
- Smiltenes pagasta teritorijas plānojuma (apstiprināts 2007.gada 26.septembrī);
- Smiltenes pilsētas teritorijas plānojuma (apstiprināts 2006.gada 21.augustā);
- Variņu pagasta teritorijas plānojuma (apstiprināts 2009.gada 27.janvārī).

Saskaņā ar 2013.gada 24.aprīļa sēdes lēmumu ir uzsākti Grundzāles pagasta teritorijas plānojuma 2008.-2020.gadam un Launkalnes pagasta 2006.-2018.gadam teritorijas plānojuma grozījumi. Grozījumu izstrādes laikā notiek sarakste ar 10 valsts institūcijām. Pieprasīti dati no VZD un LĢIA. Pasūtīti un veikti 4 dabas un ainavas vērtējumi, SIA „Vides eksperti” sagatavojuši vides pārskata projektu un sagatavotas abu teritorijas plānojumu grozījumu 1.redakcijas (paskaidrojuma raksts, grafiskais materiāls, teritorijas izmantošanas un apbūves noteikumi).

Laika posmā no 5.11. – 16.12. organizēta sagatavoto grozījumu 1.redakcijas publiskā apspriešana. 20.11. un 22.11. organizētas publiskās apspriešanas sanāksmes. Saņemti aptuveni 400 iedzīvotāju parakstīti iesniegumi. Vairāk kārtīgi gatavota dažāda informācija presei (Paziņojumi mājas lapā, Vidzemes TV, laikrakstā Ziemeļlatvija, LETA,...).

### ***d. Detālpilānojumi***

Smiltenes novada domes sēdē 2009.gada 30.septembrī (sēdes protokols Nr.9, 18.§.) apstiprināti Smiltenes novada domes saistošie noteikumi:

- Nr.10/09 „Detālpilānojums zemes gabalam Audēju iela 14 (kadastra Nr. 94100704070) Smiltenes pilsētā (apstiprināts 2008.gada 1.decembrī);
- Nr.11/09 „Smiltenes pilsētas Audēju ielas 20, Rīgas ielas 11 un tām piegulošās teritorijas detālpilānojums” (apstiprināts 2009.gada 27.aprīlī);
- Nr. 12/09 „Launkalnes pagasta zemes gabala Nr.2 (kadastra Nr. 94700100098) detālpilānojums (apstiprināts 2008.gada 19.martā).

Smiltenes novada teritorijas attīstības plānošanas dokumenti ir atklāti dokumenti, kas pieejami ikvienam interesentam. Plānošanas dokumenti pieejami Smiltenes novada domē un Smiltenes novada domes mājas lapā [www.smiltene.lv](http://www.smiltene.lv), sadaļā „Attīstības plānošana”.



## 3.2. Attīstības plāna īstenošana

2013. gadā attīstības plāna īstenošanas ietvaros sagatavotas un izsniegtas 22 izziņas par zemes lietošanas veida atbilstību vai neatbilstību Smiltenes novada teritorijas plānojuma, izsniegti 142 atzinumi par pašvaldības pirmpirkuma tiesību izmantošanu pašvaldības funkciju veikšanai saskaņā ar attīstības plānošanas dokumentiem, sagatavoti un nosūtīti 3 nosacījumi/informācija, atzinumi kaimiņu pašvaldībām par plānošanas dokumentu izstrādi. Saskaņoti darbības plāni ar AS „Latvijas Valsts meži”, AS „Latvenergo”, VAS „Latvijas valsts televīzijas un radio centrs”.

Attīstības un plānošanas nodaļa organizēja 2013.gada projektu līdzfinansēšanas konkursu nevalstiskajām organizācijām pašvaldības stratēģijai atbilstošu projektu īstenošanai. Projektu konkursam iesniegti 11 pieteikumi, kas izvērtēti. Veikta arī 2012.gada atbalstīto projektu (8) atskaišu pārbaude un publicitātes pasākumu īstenošana. Regulāri tiek uzturēts kontakts ar skolēniem un studentiem, kas izstrādā dažādus pētījumus par Smiltenes pilsētu un Smiltenes novadu.

### *Smiltenes novadā realizētie un plānotie pašvaldības attīstības projekti*

2013.gadā strādāts pie 21 projektu ieviešanas, vairāk kā 30 projektu rezultātu uzturēšanas, kā arī vairāku projektu sagatavošanas. Gada laikā nodaļas speciālisti sagatavojuši 7 projekta iesniegumus ar pavaddokumentiem. Vēl 5 projektu iesniegumi sagatavoti ar nodaļas speciālistu līdzdalību.

Projektu ieviešanas laikā, lai saņemtu finansējuma atmaksu no projektu finansētājiem, informētu tos par ieviešanas progresu, u.c. kopumā sagatavoti 29 maksājumu pieprasījumi, 20 progresa pārskati, 10 pārskati par Horizontālo prioritāšu ieviešanu, gatavotas projektu naudas plūsmas, projektu vadības un grāmatvedības organizācijas apraksti, u.c. Projektu obligātās publicitātes nodrošināšanai sagatavotas 45 relīzes. 2013. gada laikā projekta īstenošanas vietās bijušas 7 projekta finansētāja pārbaudes.

2013. gada laikā sagatavoti 28 iepriekš īstenoto projektu pēcieviešanas pārskati. Lai tos sagatavotu, tiek organizēta satiksmes intensitātes datu vākšana un ceļu satiksmes negadījumu skaita analīze rekonstruētajās ielās, gruntsūdeņu analīžu veikšana rekultivētajās atkritumu izgāztuvēs, apkures un elektrības patēriņa datu vākšana energoefektivitātes projektiem, gatavoti dati iegādātā aprīkojuma apdrošināšanai, bērnu skaita rindā uz PII vietām analīze, u.c.

Citi Attīstības un plānošanas nodaļas veiktie uzdevumi 2013.gadā:

- **Telpiskā plānošana** - Sagatavotas un aktualizētas Smiltenes novada pašvaldības ielu un ceļu kartes, kurās fiksēti veiktie ieguldījumi, kā arī analizēti dati par nepieciešamajiem ieguldījumiem un rekonstrukcijām .Sagatavota novada skolēnu pārvadājumu karte, Smiltenes pilsētas ielu apgaismojuma sistēmas karte. Aktualizēta Smiltenes pilsētas siltumapgādes sistēmas karte, ielu uzturēšanas karte. Sagatavotas dažādas tematiskās kartes un kartoshēmas – tirgus organizatoriskās shēmas, tirgotāju izvietojuma shēmas, citu pasākumu organizatoriskās shēmas. Organizēta publiskā apspriešana Raiņa ielas rekonstrukcijas iecerei no 3.01.-30.01.
- **Novada ainavas saglabāšana un pilnveidošana** - veikta konkursa „Smiltenes novada sakoptākais īpašums 2013” nolikuma izstrāde, konkursa norises organizēšana, apbalvošanas organizēšana Smiltenes novada svētkos. Semināra „Aktuālie darbi dārzkopībā” organizēšana un konsultāciju nodrošināšana konkursa „Smiltenes novada sakoptākais īpašums 2012” uzvarētājiem. Akcijas „Radīsim Ziemassvētku noskaņu Smiltenes novadā” nolikuma izstrāde, konkursa norises organizēšana, apbalvošanas

organizēšana. Smiltenes novada pagastu pārvalžu un iestāžu apstādījumu apsekošana (Smiltenes, Blomes, Bilskas pag.pārvaldes; Palsmanes PII, Mēru muiža, Smiltenes Centra vidusskola) un apstādījumu un labiekārtošanas skiču un tāmju sagatavošana (Smiltenes pagasta pārvaldei, Palsmanes PII). Izsniegti 4 labiekārtošanas tehniskie noteikumi projektēšanai. Sagatavoti 3 ainavu vērtējumi. Sadarbībā ar Saimnieciskās darbības nodaļu un SIA „Smiltenes NKUP” sagatavots Smiltenes pilsētas zaļumsaimniecības kopšanas plāns. Izstrādāts pašvaldības saistošo noteikumu par reklāmas izvietojumu projekts. Veikta reklāmu saskaņošana un atļauju sagatavošana (14 vides reklāmas un izkārtnes, 1 baneris, 14 afišas).

- Uzņēmējdarbības atbalsts - Smiltenes novada uzņēmēju konsultatīvās padomes sanāksmju nodrošināšana (saziņa, protokolēšana, u.c.), informācijas apmaiņa ar LDDK. Apkopota informācija par vairāk kā 1000 uzņēmumiem, kas darbojas Smiltenes novadā. Veikta vairākkārtēja sarakste un informācijas sniegšana VARAM par nepieciešamajiem publiskās infrastruktūras uzlabojumiem Industriālajās zonās Smiltenes novadā.

## 4. SMILTENES NOVADA PAŠVALDĪBAS BUDŽETS

### 4.1. Smiltenes novada pašvaldības pamatbudžeta ieņēmumi un izdevumi

Smiltenes novada pašvaldības 2013. gada pamatbudžets tika apstiprināts novada domes sēdē 31.01.2013., Saistošie noteikumi Nr.1/13 „Par Smiltenes novada pašvaldības 2013. gada pamatbudžetu”. Grozījumi 2013. gada Smiltenes novada pašvaldības pamatbudžetā apstiprināti novada domes sēdēs četras reizes sakarā ar papildus finansējuma saņemšanu, projektu realizāciju, ieņēmumu palielinājumu, izdevumu palielinājumu vai izmaiņām izdevumos pa ekonomiskās klasifikācijas kodiem.

*Tabula Nr.9 Pašvaldības pamatbudžeta izpilde 2012., 2013.gadā (LVL) un plānotais budžets 2014.gadā (EUR)*

N. p.k.	Rādītāji	2012.gada izpilde (LVL)	2013.gada izpilde (LVL)	2014.gada plāns (LVL)	2014.gada plāns (EUR)
<b>1.</b>	<b>Finanšu resursi izdevumu segšanai (kopā):</b>	<b>9 093 494</b>	<b>9 515 172</b>	<b>8 055 596</b>	<b>11 462 080</b>
<b>1.1.</b>	<b>Nodokļu ieņēmumi:</b>	<b>4 363 787</b>	<b>4 468 408</b>	<b>4 612 935</b>	<b>6 563 615</b>
1.1.1.	ienākuma nodokļi	3 902 921	3 993 485	4 160 815	5 920 306
1.1.2.	īpašuma nodokļi	423 474	436 697	413 932	588 972
1.1.3.	azartspēļu nodoklis	37 392	38 226	38 188	54 337
<b>1.2.</b>	<b>Nenodokļu ieņēmumi:</b>	<b>122 675</b>	<b>164 879</b>	<b>42 823</b>	<b>60 931</b>
1.2.1.	ieņēmumi no uzņēmējdarbības un īpašuma	18 499	18 967	960	1 366
1.2.2.	valsts un pašvaldību nodevas un kancelejas nodevas	22 663	19 709	20 118	28 626
1.2.3.	naudas sodi un sankcijas	13 405	17 356	17 690	25 171
1.2.4.	pārējie nenodokļu ieņēmumi	920	1 345	668	951
1.2.5.	ieņēmumi no valsts un pašvaldību īpašuma iznomāšanas, pārdošanas	67 188	107 502	3 385	4 817
<b>1.3.</b>	<b>Budžeta iestāžu ieņēmumi, tai skaitā:</b>	<b>335 132</b>	<b>289 688</b>	<b>248 107</b>	<b>353 025</b>
	<i>maksas pakalpojumi un citi pašu ieņēmumi;</i>	<i>335 132</i>	<i>284 546</i>	<i>248 107</i>	<i>353 025</i>
	<i>ārvalstu finanšu palīdzība</i>	<i>0</i>	<i>5 142</i>	<i>0</i>	<i>0</i>
<b>1.4.</b>	<b>Transferti:</b>	<b>4 271 900</b>	<b>4 592 197</b>	<b>3 151 731</b>	<b>4 484 509</b>
1.4.1.	No valsts budžeta daļēji finansēto atvasināto publisko personu un budžeta nefinansēto iestāžu transferti	1 340	0	0	0
1.4.2.	valsts budžeta transferti	4 198 417	4 492 291	3 071 600	4 370 493
1.4.3.	pašvaldību budžetu transferti	72 143	99 906	80 131	114 016
<b>2.</b>	<b>Izdevumi (kopā):</b>	<b>10 530 222</b>	<b>9 092 163</b>	<b>8 487 489</b>	<b>12 076 609</b>
<b>2.1.</b>	<b>Izdevumi pēc valdības funkcijām (kopā)</b>	<b>10 530 222</b>	<b>9 092 163</b>	<b>8 487 489</b>	<b>12 076 609</b>
2.1.1.	vispārējie valdības dienesti	911 999	848 878	991 648	1 410 988
	tai skaitā:				
	<i>pašvaldības parāda darījumi;</i>	<i>145 765</i>	<i>55 863</i>	<i>32 525</i>	<i>46 279</i>
2.1.2.	sabiedriskā kārtība un drošība	90 109	83 445	106 490	151 521
2.1.3.	ekonomiskā darbība	2 238 596	1 114 595	225 265	320 523
2.1.4.	vides aizsardzība	236 392	303 557	381 662	543 056
2.1.5.	teritoriju un mājokļu apsaimniekošana	530 324	661 775	648 543	922 793
2.1.6.	veselība	34 753	38 250	52 658	74 926
2.1.7.	atpūta, kultūra un reliģija	1 698 810	1 468 261	1 125 687	1 601 708
2.1.8.	izglītība	4 426 606	4 120 632	4 381 371	6 234 130
2.1.9.	sociālā aizsardzība	362 633	452 770	574 165	816 964

N. p.k.	Rādītāji	2012.gada izpilde (LVL)	2013.gada izpilde (LVL)	2014.gada plāns (LVL)	2014.gada plāns (EUR)
<b>2.2.</b>	<b>Izdevumi atbilstoši ekonomiskajām kategorijām (kopā)</b>	<b>10 530 222</b>	<b>9 092 163</b>	<b>8 487 489</b>	<b>12 076 609</b>
<b>2.2.1.</b>	<b>Uzturēšanas izdevumi (kopā)</b>	<b>6 109 162</b>	<b>6 695 254</b>	<b>7 470 376</b>	<b>10 629 388</b>
<b>2.2.1.1.</b>	<b>Kārtējie izdevumi</b>	<b>5 606 139</b>	<b>6 270 515</b>	<b>6 927 829</b>	<b>9 857 413</b>
	atalgojums	3 058 886	3 217 210	3 561 345	5 067 337
	darba devēja valsts sociālās apdrošināšanas obligātas iemaksas, pabalsti un kompensācijas	744 800	788 381	867 862	1 234 857
	mācību, darba un dienesta komandējumi, dienesta, darba braucieni	20 903	27 284	32 526	46 280
	pakalpojumi	1 203 921	1 558 296	1 610 713	2 291 838
	krājumi, materiāli, energoresursi, preces, biroja preces un inventārs	537 138	651 974	819 711	1 166 344
	izdevumi periodikas iegādei	5 386	5 338	5 433	7 731
	budžeta iestāžu nodokļu, nodevu un naudas sodu maksājumi	35 105	22 032	30 239	43 026
<b>2.2.1.2.</b>	<b>Procentu izdevumi</b>	<b>137 088</b>	<b>44 501</b>	<b>21 710</b>	<b>30 891</b>
<b>2.2.1.3.</b>	<b>Subsīdijas, dotācijas un sociālie pabalsti,</b>	<b>266 257</b>	<b>291 930</b>	<b>363 191</b>	<b>516 774</b>
	tai skaitā:				
	<i>subsīdijas un dotācijas komersantiem, biedrībām un nodibinājumiem;</i>	<i>31 302</i>	<i>37 050</i>	<i>40 781</i>	<i>58 026</i>
	<i>sociālie pabalsti</i>	<i>234 955</i>	<i>254 880</i>	<i>322 410</i>	<i>458 748</i>
<b>2.2.1.4.</b>	<b>Uzturēšanas izdevumu transferti, pašu resursu maksājumi, starptautiskā sadarbība</b>	<b>99 678</b>	<b>88 308</b>	<b>157 646</b>	<b>224 310</b>
<b>2.2.2.</b>	<b>Kapitālie izdevumi</b>	<b>4 421 060</b>	<b>2 396 909</b>	<b>1 017 113</b>	<b>1 447 221</b>
	tai skaitā:				
	<i>pamatkapitāla veidošana;</i>	<i>4 412 116</i>	<i>2 396 909</i>	<i>896 937</i>	<i>1 276 226</i>
	<i>kapitālo izdevumu transferti</i>	<i>8 944</i>	<i>0</i>	<i>120 176</i>	<i>170 995</i>
<b>3.</b>	<b>Ieņēmumu pārsniegums (+), deficīts (-)</b>	<b>-1 436 728</b>	<b>+423 009</b>	<b>-431 893</b>	<b>-614 529</b>
<b>4.</b>	<b>Aizņēmumi (kopā):</b>	<b>1 106 581</b>	<b>-341 659</b>	<b>-330 966</b>	<b>-470 922</b>
<b>4.1.</b>	<b>Saņemtie aizņēmumi (kopā)</b>	<b>1 398 916</b>	<b>341 856</b>	<b>0</b>	<b>0</b>
<b>4.2.</b>	<b>Saņemto aizņēmumu atmaksa (kopā)</b>	<b>-292 335</b>	<b>-683 515</b>	<b>-330 966</b>	<b>-470 922</b>
<b>5.</b>	<b>Akcijas un cita līdzdalība komersantu pašu kapitālā</b>	<b>-59 507</b>	<b>-269 713</b>	<b>-257 176</b>	<b>-365 929</b>

Datu avots: Smiltenes novada domes Finanšu nodaļa

## Informācija par Smiltenes novada pašvaldības pamatbudžeta ieņēmumiem

Salīdzinot pašvaldības 2013. gada konsolidēto pamatbudžeta izpildes ieņēmumu daļu 9 515 172 LVL ar iepriekšējā perioda budžeta ieņēmumu daļu 9 093 494 LVL, redzams, ka 2013. gada ieņēmumi sastāda 104,64 % pret 2012. gada ieņēmumiem un kopējais palielinājums ir 421 678 LVL, tai skaitā, par 104 621 LVL palielinājušies nodokļu ieņēmumi, par 42 204 LVL - nenodokļu ieņēmumi, par 320 297 LVL - transfertu ieņēmumi no citiem budžetiem. 2013. gadā par 45 444 LVL samazinājušies budžeta iestāžu ieņēmumi.

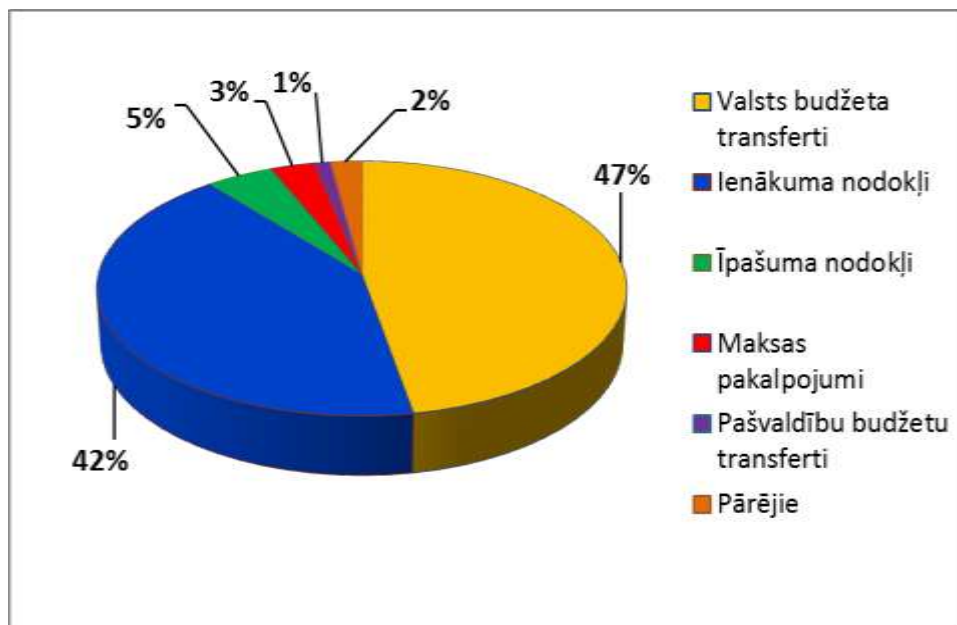

22.attēls Pašvaldības pamatbudžeta ieņēmumu struktūra 2013.gadā.<sup>28</sup>

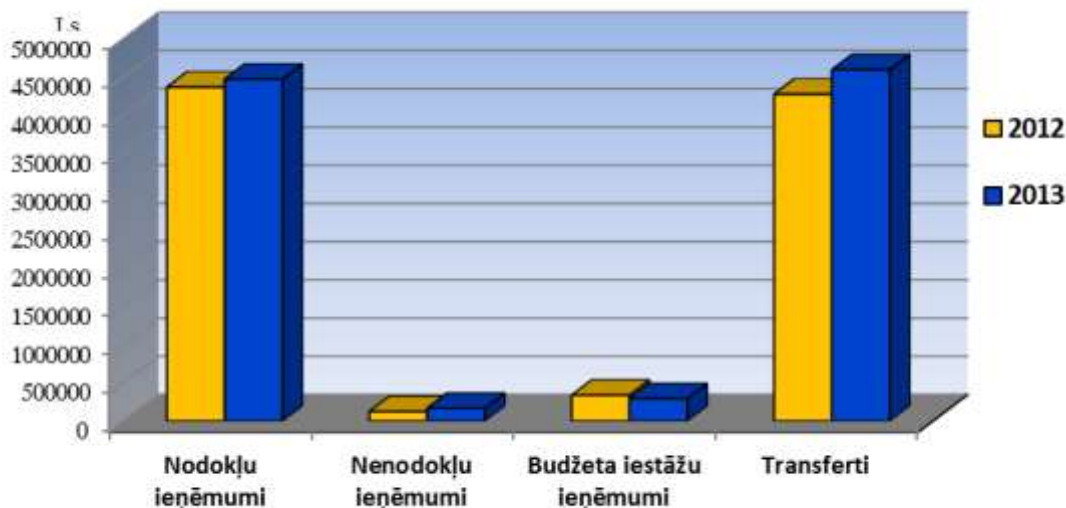

23.attēls Pašvaldības pamatbudžeta ieņēmumi 2012. un 2013.gadā.

<sup>28</sup> Datu avots: Smiltenes novada domes Finanšu nodaļa

Salīdzinot ar iepriekšējo gadu, par 90 564 LVL palielinājušies iedzīvotāju ienākuma nodokļa ieņēmumi, par 13 223 LVL – nekustamā īpašuma nodokļa ieņēmumi, par 834 LVL – azartspēļu nodoklis.

**Tabula Nr.10 Pašvaldības nodokļu ieņēmumi (LVL)**

Rādītāji	2012.gads	2013.gads	Izmaiņas (+,-)
<b>Nodokļu ieņēmumi - kopā</b>	<b>4 363 787</b>	<b>4 468 408</b>	<b>+104 621</b>
Iedzīvotāju ienākuma nodoklis	3 902 921	3 993 485	+90 564
Īpašuma nodoklis	423 474	436 697	+13 223
Azartspēļu nodoklis	37 392	38 226	+834

*Informācijas avots: Smiltenes novada domes Finanšu nodaļa*

2013. gadā nenodokļu ieņēmumi sastāda 134,4% pret iepriekšējā gada ieņēmumiem. Pārskata periodā ievērojami palielinājušies ieņēmumi no pašvaldības īpašuma pārdošanas. Pārdoti ēku un būvju īpašumi par 69 945 LVL, zemes īpašumi par 34 370 LVL, kustamais īpašums un manta par 3 187 LVL.

**Tabula Nr.11 Pašvaldības nenodokļu ieņēmumi (LVL)**

Rādītāji	2012.gads	2013.gads	Izmaiņas (+,-)
<b>Nenodokļu ieņēmumi - kopā</b>	<b>122 675</b>	<b>164 879</b>	<b>+42 204</b>
Ieņēmumi no uzņēmējdarbības un īpašuma	18 499	18 967	+468
Valsts un pašvaldību nodevas un kancelejas nodevas	22 663	19 709	-2 954
Naudas sodi un sankcijas	13 405	17 356	+3 951
Pārējie nenodokļu ieņēmumi	920	1 345	+425
Ieņēmumi no pašvaldību īpašuma iznomāšanas, pārdošanas	67 188	107 502	+40 314

*Informācijas avots: Smiltenes novada domes Finanšu nodaļa*

Salīdzinot 2013. gada maksas pakalpojumu ieņēmumus ar 2012. gada maksas pakalpojumu ieņēmumiem, palielinājums ir ieņēmumiem par izglītības pakalpojumiem, kancelejas pakalpojumiem un ieņēmumiem par nomu un īri. Samazinājās ieņēmumi par pārējiem budžeta iestāžu sniegtajiem maksas pakalpojumiem un pārējie iepriekš neklasificētie ieņēmumi par maksas pakalpojumiem un citi pašu ieņēmumi.

**Tabula Nr.12 Pašvaldības maksas pakalpojumi un citi pašu ieņēmumi (LVL)**

Rādītāji	2012.gads	2013.gads	Izmaiņas (+,-)
<b>Budžeta iestāžu ieņēmumi</b>	<b>335 132</b>	<b>289 688</b>	<b>-45 444</b>
<b>Maksas pakalpojumi un citi pašu ieņēmumi-kopā</b>	<b>335 132</b>	<b>284 546</b>	<b>-50 586</b>
Maksa par izglītības pakalpojumiem	101 000	104 383	+3 383
Ieņēmumi par dokumentu izsniegšanu un kancelejas pakalpojumiem	109	117	+8
Ieņēmumi par nomu un īri	60 907	61 714	+807
Ieņēmumi par pārējiem budžeta iestāžu sniegtajiem maksas pakalpojumiem	166 269	117 682	-48 587
Pārējie iepriekš neklasificētie ieņēmumi par maksas pakalpojumiem un citi pašu ieņēmumi	6 847	650	-6 197
<b>Ārvalstu finanšu palīdzība</b>	<b>0</b>	<b>5 142</b>	<b>+5 142</b>

2013. gadā kopējie transfertu ieņēmumi palielinājušies par 320 297 LVL. Pārskata gadā par 321 730 LVL palielinājušies saņemtie valsts budžeta transferti noteiktam mērķim, tai skaitā, par 83 837 LVL – transferti pedagogu atlīdzībai. Ieņēmumi no pašvaldību finanšu izlīdzināšanas fonda palielinājušies par 253 490 LVL.

2013. gadā par 381 015 LVL samazinājušies no valsts budžeta iestādēm saņemtie transferti Eiropas Savienības politiku instrumentu un pārējās ārvalstu finanšu palīdzības līdzfinansētajiem projektiem (pasākumiem), jo noslēgušies vairāki Eiropas Savienības līdzfinansētie projekti. Ieņēmumi lielākajiem projektiem:

- „Smiltenes novada pašvaldības ceļu rekonstrukcija” – 558 712 LVL;
- „Smiltenes pilsētas Valkas ielas rekonstrukcija” – 463 244 LVL;
- „Smiltenes pirmskolas izglītības iestāžu attīstība” – 105 692 LVL;
- „Algotie pagaidu sabiedriskie darbi” – 69 599 LVL;
- „Pārrobežu atlētika” – 56 358 LVL;
- „Normatīvo aktu prasībām neatbilstošās Smiltenes novada Smiltenes pilsētas izgāztuves Drandu ielā 24 rekultivācija” – 36 348 LVL;
- „Normatīvo aktu prasībām neatbilstošās Smiltenes novada Palsmanes pagasta izgāztuves Kangarkalni rekultivācija” – 22 747 LVL.

**Tabula Nr.13 Pašvaldības transfertu ieņēmumu (LVL)**

Rādītāji	2012.gads	2013.gads	Izmaiņas (+,-)
<b>Transferti-kopā</b>	<b>4 271 900</b>	<b>4 592 197</b>	<b>+320 297</b>
<b>No valsts budžeta daļēji finansēto atvasināto publisko personu un budžeta nefinansēto iestāžu transferti</b>	<b>1 340</b>	<b>0</b>	<b>-1 340</b>
<b>Valsts budžeta transferti</b>	<b>4 198 417</b>	<b>4 492 291</b>	<b>+293 874</b>
Pašvaldību saņemtie valsts budžeta transferti noteiktam mērķim	1 967 508	2 289 238	+321 730
Pašvaldību no valsts budžeta iestādēm saņemtie transferti Eiropas Savienības politiku instrumentu un pārējās ārvalstu finanšu palīdzības līdzfinansētajiem projektiem (pasākumiem)	1 772 030	1 391 015	-381 015
Pašvaldību budžetā saņemtā dotācija no pašvaldību finanšu izlīdzināšanas fonda	458 879	712 369	+253 490
Pārējie pašvaldību saņemtie valsts budžeta iestāžu transferti	0	99 669	+99 669
<b>Pašvaldību budžetu transferti</b>	<b>72 143</b>	<b>99 906</b>	<b>+27 763</b>
Pašvaldību saņemtie transferti no citām pašvaldībām	72 143	99 906	+27 763

*Informācijas avots: Smiltenes novada domes Finanšu nodaļa*

## ***Informācija par Smiltenes novada pašvaldības pamatbudžeta izdevumiem atbilstoši funkcionālajām kategorijām***

Pašvaldības būtiskāko izdevumu daļu sastāda izdevumi izglītībai – 45 % no visiem izdevumiem, ekonomiskai darbībai 12 %, atpūtai, kultūrai un reliģijai 16%.

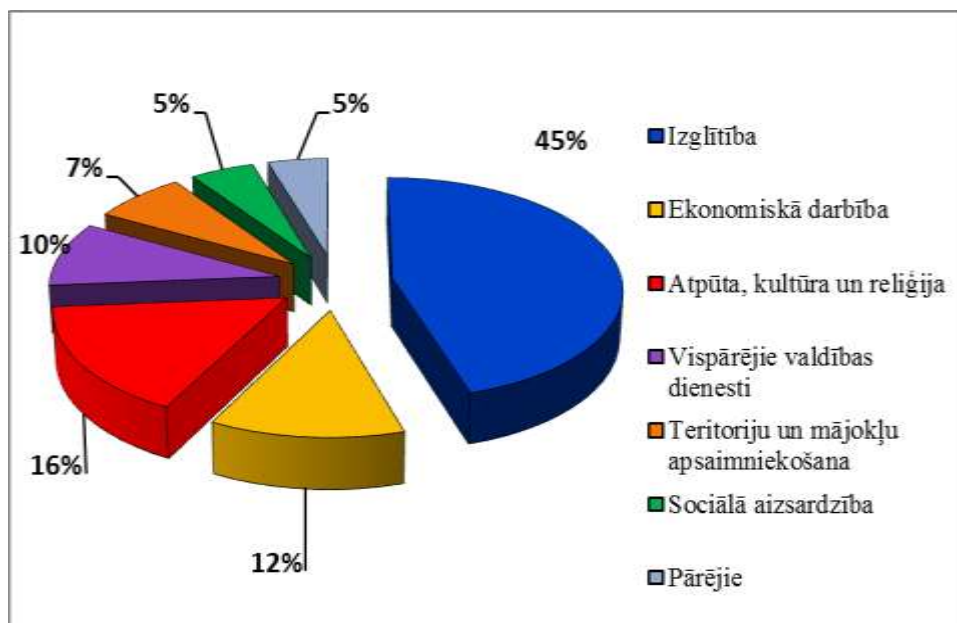

**24.attēls** Pašvaldības pamatbudžeta izdevumu struktūra 2013.gadā

Pašvaldības 2013. gada pamatbudžeta izdevumi sastāda 86,34 % pret iepriekšējo periodu, kopējais samazinājums ir 1 438 059 LVL. Samazinājums skaidrojams ar to, ka noslēgušies vairāki Eiropas Savienības līdzfinansētie projekti.

Lielākais palielinājums 2013. gadā, salīdzinot ar 2012. gadu, ir teritoriju un mājokļu apsaimniekošanai, sociālā aizsardzībai, bet samazinājums – ekonomiskai darbībai, izglītībai, atpūtai, kultūrai un reliģijai.

Samazinājums izdevumiem ekonomiskai darbībai skaidrojams ar vairāku ielu un ceļu rekonstrukcijas projektu noslēgšanos.

Izdevumi izglītībai, salīdzinot ar 2012. gadu, ir 93,09%, kas saistīts ar Palsmanes pirmskolas izglītības iestādes un Grundzāles pamatskolas renovācijas darbu pabeigšanu.

Izdevumu atpūtai, kultūrai un reliģijai samazinājums, salīdzinot ar iepriekšējo periodu, skaidrojams ar Smiltenes Kultūras nama rekonstrukcijas pabeigšanu.

Vispārējo valdības dienestu izdevumu samazinājums saistīts ar aizņēmumu procentu izdevumu samazināšanos.



**Tabula Nr.14** Pašvaldības izdevumi atbilstoši funkcionālajām kategorijām (LVL)

Rādītāji	2012.gads	2013.gads	Izmaiņas (+,-)
<b>Izdevumi atbilstoši funkcionālajām kategorijām - kopā</b>	<b>10 530 222</b>	<b>9 092 163</b>	<b>-1 438 059</b>
Vispārējie valdības dienesti	911 999	848 878	-63 121
Sabiedriskā kārtība un drošība	90 109	83 445	-6 664
Ekonomiskā darbība	2 238 596	1 114 595	-1 124 001
Vides aizsardzība	236 392	303 557	+67 165
Teritoriju un mājokļu apsaimniekošana	530 324	661 775	+131 451
Veselība	34 753	38 250	+3 497
Atpūta, kultūra un reliģija	1 698 810	1 468 261	-230 549
Izglītība	4 426 606	4 120 632	-305 974
Sociālā aizsardzība	362 633	452 770	+90 137

Informācijas avots: Smiltenes novada domes Finanšu nodaļa

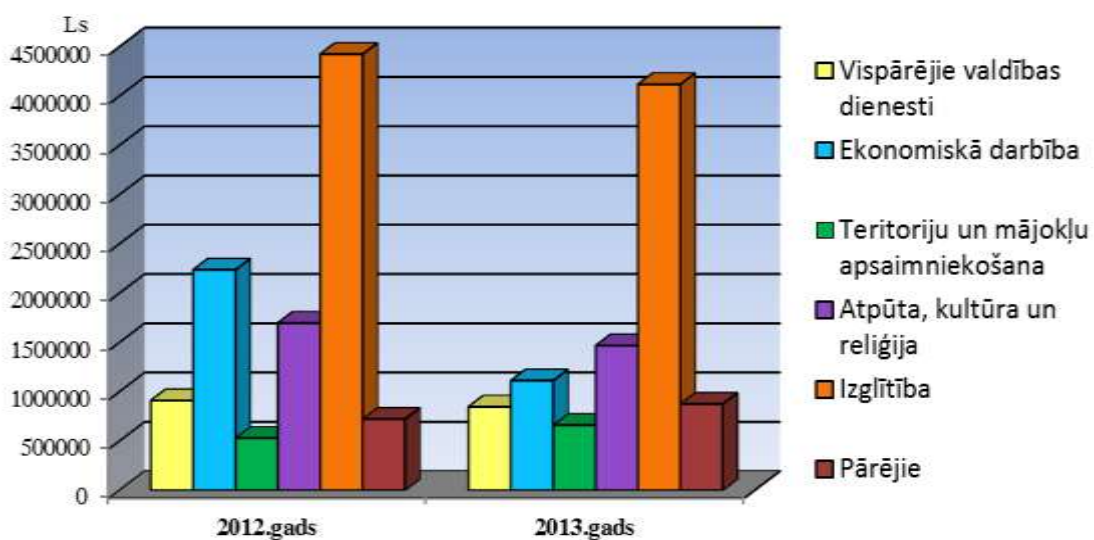

**25. attēls** Pašvaldības pamatbudžeta izdevumu struktūra pa gadiem

**Tabula Nr.15 Pašvaldības izdevumi atbilstoši ekonomiskajām kategorijām (LVL)**

Rādītāji	2012.gads	2013.gads	Izmaiņas (+,-)
<b>Izdevumi atbilstoši ekonomiskajām kategorijām - kopā</b>	<b>10 530 222</b>	<b>9 092 163</b>	<b>-1 438 059</b>
Atalgojums	3 058 886	3 217 210	+158 324
Darba devēja valsts sociālās apdrošināšanas obligātas iemaksas, pabalsti un kompensācijas	744 800	788 381	+43 581
Mācību, darba un dienesta komandējumi, dienesta, darba braucieni	20 903	27 284	+6 381
Pakalpojumi	1 203 921	1 558 296	+354 375
Krājumi, materiāli, energoresursi, preces, biroja preces un inventārs	537 138	651 974	+114 836
Izdevumi periodikas iegādei	5 386	5 338	-48
Budžeta iestāžu nodokļu, nodevu un naudas sodu maksājumi	35 105	22 032	-13 073
Procentu izdevumi	137 088	44 501	-92 587
Subsīdijas un dotācijas komersantiem, biedrībām un nodibinājumiem	31 302	37 050	+5 748
Sociālie pabalsti	234 955	254 880	+19 925
Uzturēšanas izdevumu transferti	99 678	88 308	-11 370
Pamatkapitāla veidošana:	4 412 116	2 396 909	-2 015 207
tai skaitā:			
<i>nemateriālie ieguldījumi</i>	20 336	43 359	+23 023
<i>pamatlīdzekļu iegāde</i>	197 900	219 118	+21 218
<i>pamatlīdzekļu izveidošana un nepabeigtā būvniecība, kapitālais remonts un rekonstrukcija</i>	4 193 880	2 134 432	-2 059 448
Kapitālo izdevumu transferti	8 944	0	-8 944

*Informācijas avots: Smiltenes novada domes Finanšu nodaļa*

Izdevumu par atalgojumu un darba devēja valsts sociālās apdrošināšanas obligātām iemaksām palielinājums veidojās, jo palielinājās izdevumi pedagogu atlīdzībai: par 49 889 LVL palielinājās mērķdotācijas no valsts budžeta pedagogu atlīdzībai vispārējai izglītībai, pirmskolas izglītībai, asistentu pakalpojumiem bērniem ar invaliditāti, par 14 277 LVL – mērķdotācija izglītības pasākumiem Palsmanes internātskolai, par 7 381 LVL – dotācija sporta skolu pedagogu atlīdzībai un par 13 139 LVL – dotācija mākslas un mūzikas skolu pedagogu atlīdzībai. Pēc rekonstrukcijas darbību atsāka Smiltenes kultūras nams, pieauga mājas aprūpējamo skaits un pašvaldībā uzsāka sniegt asistentu pakalpojumus personām ar invaliditāti.

Pakalpojumiem palielinājums galvenokārt saistīts ar 2013. gadā veiktajiem remontdarbiem un iestāžu uzturēšanas pakalpojumiem: par 57 540 LVL vairāk veikts telpu kārtējais remonts, par 50 035 LVL vairāk izlietots autoceļu uzturēšanai, par 64 614 LVL – pārējiem remontdarbu un iestāžu uzturēšanas pakalpojumiem. Par 28 051 LVL pieauguši izdevumi par apkuri, par 40 057 LVL – pārējie neklasificētie pakalpojumu veidi.

Krājumu, materiālu, energoresursu, preču, biroja preču un inventāra iegādei pieaugums galvenokārt veidojies, jo par 84 305 LVL palielinājās izdevumi inventāra iegādei. Par 14 941 LVL palielinājās ēdināšanas izdevumi un par 10 688 LVL – izdevumi mācību līdzekļu iegādei izglītības iestādēs.

Salīdzinot ar 2012. gadu, par 11 071 LVL pieaugusi pašvaldības sociālā palīdzība iedzīvotājiem, par 5 745 LVL – dzīvokļu pabalsts, par 20 938 LVL – samaksa par ilgstošas

sociālās aprūpes institūciju sniegtajiem pakalpojumiem. Pārskata gadā samazinājās pabalsts garantētā minimālā ienākuma līmeņa nodrošināšanai, bezdarbnieka stipendija.

2013. gadā iegādāti nemateriālie ieguldījumi par 43 359 LVL, pamatlīdzekļi – par 219 118 LVL.

#### **Būtiskākie nemateriālie ieguldījumi:**

- izstrādāts tehniskais projekts „Tepera ezera multifunkcionālā rekreatīvā zona” 1.kārta Smiltenes stadiona rekonstrukcijai par 17 551 LVL;
- izstrādāts tehniskais projekts „Smiltenes pilsētas Raiņa ielas posma no Ābeļu ielas līdz Rīgas ielai kompleksai rekonstrukcijai” un tā tehniski ekonomiskais pamatojums par 11 487 LVL;
- projekta „Smiltenes novada pašvaldības attīstības plānošanas kapacitātes paaugstināšana” ietvaros izstrādāta Smiltenes novada ilgtspējīgas attīstības stratēģija 2013. - 2037. gadam 3 799 LVL vērtībā;
- izstrādāts tehniskās apsekošanas un energoaudita atzinums Palsmanes pamatskolas internāta ēkai par 3 606 LVL;
- Mēru muižas mākslinieciskā inventarizācija un muzeja tehniskās dokumentācijas sagatavošana projektu ietvaros kopā 3 177 LVL.
- Pamatlīdzekļu iegādei lielākie izdevumi bija par nedzīvojamo ēku iegādi 54 948 LVL, saimniecības pamatlīdzekļu iegādi 40 684 LVL, pārējo iepriekš neklasificēto pamatlīdzekļu iegādi 39 382 LVL, datortehniku, sakaru un citu biroja tehniku 30 718 LVL, bibliotēku krājumiem 20 024 LVL.

#### **2013. gadā lielākie ieguldījumi pamatlīdzekļu izveidošanai, nepabeigtai būvniecībai, kapitālam remontam un rekonstrukcijai:**

- ielu un ceļu rekonstrukcija – 923 479 LVL;
- kultūras nama rekonstrukcija projekta ietvaros – 452 411 LVL;
- ielu apgaismojuma izbūve un modernizācija – 152 810 LVL;
- Smiltenes stadiona rekonstrukcija – 135 653 LVL;
- Pirmskolas izglītības iestāžu rekonstrukcija projektu “Smiltenes pirmskolas izglītības iestāžu attīstība” un “Bērnu dārza rekonstrukcija Rīgas ielā 8A” ietvaros – 105 473 LVL;
- Palsmanes pirmskolas izglītības iestādes un Grundzāles pamatskolas siltināšana (pašvaldības finansējums un Klimata pārmaiņu finanšu instrumenta finansējums) – 99 783 LVL;
- Grundzāles pamatskolas telpu pārbūve, atbilstoši pirmsskolas izglītības iestādes prasībām – 31 891 LVL;
- Palsmanes internātpamatskolas internāta ēkas jumta un bēniņu renovācija – 29 834 LVL;
- projekta „Jauniešu mājas izveide” ietvaros veikts kapitālais remonts Bērnu un ģimenes atbalsta centrā – 23 990 LVL;
- brīvdabas estrādes izveidošana Grundzālē – 11 895 LVL.

### **Informācija par Smiltenes novada pašvaldības pamatbudžeta finansēšanu**

Ieņēmumu pārsniegums 2013. gadā bija 423 009 LVL. Naudas līdzekļu atlikums uz 31.12.2013. bija 1 223 331.

2013. gadā saņemti aizņēmumi divu Eiropas Savienības līdzfinansēto projektu un viena pašvaldības prioritārā investīciju projekta īstenošanai 341 856 LVL. Pašvaldība atmaksājusi Valsts kasei aizņēmumu pamatsummas 683 515 LVL apmērā.

Līdzdalības radniecīgo kapitālsabiedrību kapitālā 2013. gadā bija 269 713 LVL.

## **4.2 Smiltenes novada pašvaldības speciālā budžeta ieņēmumi un izdevumi**

Smiltenes novada pašvaldības 2013. gada speciālais budžets tika apstiprināts 2013. gada 31. janvārī (Saistošie noteikumi Nr.2/13). Speciālā budžeta grozījumi gada laikā veikti 2 reizes sakarā ar ieņēmumu palielinājumu, izdevumu palielinājumu vai izdevumu izmaiņām pa ekonomiskās klasifikācijas kodiem. Pēdējie speciālā budžeta grozījumi veikti 2013. gada 28. decembrī (Saistošie noteikumi Nr.31/13).

Dabas resursu nodokļa ieņēmumi palielinājušies par 3 737 LVL, valsts budžeta transferti autoceļu uzturēšanai – par 21 579 LVL.

2013. gadā autoceļu uzturēšanai no speciālā budžeta izlietoti 176 657 LVL, kas ir par 20 507 LVL vairāk nekā 2012. gadā.

*Tabula nr.17 Pašvaldības speciālā budžeta izpilde 2012., 2013.gadā un plānotais budžets 2014.gadā*

N.p.k.	Rādītāji	2012.gada izpilde (LVL)	2013.gada izpilde (LVL)	2014.gada plāns (LVL)	2014.gada plāns (EUR)
<b>1</b>	<b>Finanšu resursi izdevumu segšanai (kopā):</b>	<b>167 214</b>	<b>192 440</b>	<b>237 993</b>	<b>338 633</b>
<b>1.1.</b>	<b>Nodokļu ieņēmumi:</b>	<b>21 267</b>	<b>25 004</b>	<b>21 616</b>	<b>30 757</b>
1.1.1.	dabas resursu nodoklis	21 267	25 004	21 616	30 757
<b>1.2.</b>	<b>Nenodokļu ieņēmumi</b>	<b>233</b>	<b>143</b>	<b>0</b>	<b>0</b>
1.2.1.	ieņēmumi no uzņēmējdarbības un īpašuma	233	143	0	0
<b>1.3.</b>	<b>Transferti:</b>	<b>145 714</b>	<b>167 293</b>	<b>216 377</b>	<b>307 876</b>
1.3.1.	valsts budžeta transferti	145 714	167 293	216 376	307 876
<b>2</b>	<b>Izdevumi (kopā)</b>	<b>180 630</b>	<b>199 206</b>	<b>271 196</b>	<b>385 877</b>
<b>2.1.</b>	<b>Izdevumi pēc valdības funkcijām (kopā)</b>	<b>180 630</b>	<b>199 206</b>	<b>271 196</b>	<b>385 877</b>
2.1.2.	ekonomiskā darbība	156 150	176 657	225 845	321 349
2.1.3.	vides aizsardzība	20 304	22 549	45 351	64 528
2.1.4.	teritoriju un mājokļu apsaimniekošana	4 176	0	0	0
<b>2.2.</b>	<b>Izdevumi atbilstoši ekonomiskajām kategorijām (kopā)</b>	<b>180 630</b>	<b>199 206</b>	<b>271 196</b>	<b>385 877</b>
<b>2.2.1.</b>	<b>Uzturēšanas izdevumi (kopā)</b>	<b>168 915</b>	<b>188 592</b>	<b>271 196</b>	<b>385 877</b>
<b>2.2.1.1.</b>	<b>Kārtējie izdevumi</b>	<b>168 915</b>	<b>188 592</b>	<b>271 196</b>	<b>385 877</b>
	atalgojumi	550	600	600	854
	darba devēja valsts sociālās apdrošināšanas obligātas iemaksas, pabalsti un kompensācijas	114	145	142	202
	Pakalpojumi	160 870	180 553	254 573	362 225
	krājumi, materiāli, energoresursi, preces, biroja preces un inventārs	7 381	7 294	15 780	22 452
	Budžeta iestāžu nodokļu, nodevu un naudas sodu maksājumi	0	0	101	144
<b>2.2.2.</b>	<b>Kapitālie izdevumi</b>	<b>11 715</b>	<b>10 614</b>	<b>0</b>	<b>0</b>

*Informācijas avots: Smiltenes novada domes Finanšu nodaļa*

### 4.3 Smiltenes novada pašvaldības ziedojumu un dāvinājumu budžets

Tabula nr. 16 Pašvaldības saņemto ziedojumu un dāvinājumu izlietojums 2012., 2013. gadā  
(LVL)

N.p.k.	Rādītāji	2012.gada izpilde	2013.gada izpilde
<b>1</b>	<b>Finanšu resursi izdevumu segšanai (kopā):</b>	<b>9 497</b>	<b>30 406</b>
<b>1.1.</b>	<b>Saņemtie ziedojumi un dāvinājumi</b>	<b>9 497</b>	<b>30 406</b>
1.1.1.	Procentu ieņēmumi par ziedojumu un dāvinājumu budžeta līdzekļu depozītā vai kontu atlikumiem	7	13
1.1.2.	ziedojumi un dāvinājumi, kas saņemti no juridiskajām personām	7 557	26 272
1.1.3.	ziedojumi un dāvinājumi, kas saņemti no fiziskajām personām	1 933	4 121
<b>2</b>	<b>Izdevumi (kopā)</b>	<b>7 384</b>	<b>33 130</b>
<b>2.1.</b>	<b>Izdevumi pēc valdības funkcijām:</b>	<b>7 384</b>	<b>33 130</b>
2.1.1.	vispārējie valdības dienesti	376	219
2.1.3.	atpūta, kultūra un reliģija	3 280	23 055
2.1.3.	izglītība	2 639	8 569
2.1.4.	sociālā aizsardzība	1 089	1 287
<b>2.2.</b>	<b>Izdevumi atbilstoši ekonomiskajām kategorijām (Kopā)</b>	<b>7 384</b>	<b>33 130</b>
<b>2.2.1.</b>	<b>Uzturēšanas izdevumi (kopā)</b>	<b>6 684</b>	<b>29 971</b>
<b>2.2.1.1.</b>	<b>Kārtējie izdevumi</b>	<b>5 696</b>	<b>28 374</b>
	atalgojums	0	1 792
	Darba devēja valsts sociālās apdrošināšanas obligātās iemaksas, pabalsti un kompensācijas	0	430
	mācību, darba un dienesta komandējumi, dienesta, darba braucieni	389	472
	pakalpojumi	4 270	21 191
	krājumi, materiāli, energoresursi, preces, biroja preces un inventārs	1 037	4 489
<b>2.2.1.2</b>	<b>Subsīdijas, dotācijas un sociālie pabalsti, tai skaitā:</b>	<b>988</b>	<b>1 597</b>
	subsīdijas un dotācijas komersantiem, biedrībām un nodibinājumiem	0	80
	skaitā sociālie pabalsti	988	1 517
<b>2.2.2.</b>	<b>Kapitālie izdevumi</b>	<b>700</b>	<b>3 159</b>

Informācijas avots: Smiltenes novada domes Finanšu nodaļa

# 1. SMILTENES NOVADA DOMES FINANŠU PĀRSKATI

## 5.1 Smiltenes novada pašvaldības bilance 2013.gadam

Tabula Nr.18 Smiltenes novada pašvaldības bilance 2013. gadā (LVL)

N.p.k.	Rādītāji	Pārskata perioda beigās	Pārskata perioda sākumā
<b>1.</b>	<b>Aktīvs:</b>	<b>31 577 491</b>	<b>31 385 933</b>
1.1.	Ilgtermiņa ieguldījumi	29 809 899	29 404 167
1.2.	Apgrozāmie līdzekļi	1 767 592	1 981 766
<b>2.</b>	<b>Pasīvs:</b>	<b>31 577 491</b>	<b>31 385 933</b>
2.1.	Pašu kapitāls	26 502 657	25 189 570
2.2.	Kreditori	5 074 834	6 196 363

Informācijas avots: Smiltenes novada domes Finanšu nodaļa

## 5.2 Pašvaldības nekustāmie īpašumi

Ilgtermiņa ieguldījumu būtiskākā daļa ir pašvaldības nekustamie īpašumi. 2013. gadā būtiskākās izmaiņas:

- Dzīvojamo ēku vērtības palielinājums skaidrojams ar to, ka, saskaņā ar Smiltenes novada domes rīkojumu „Par inventarizācijas rezultātu iegrāmatošanu”, tika uzņemtas uzskaitē divas ēkas par 2 938 LVL.
- Nedzīvojamo ēku vērtības palielinājums skaidrojams ar to, ka:
  - projekta „Kultūras un interešu izglītības infrastruktūras atjaunošana Smiltenē” ietvaros pabeigta Smiltenes kultūras nama rekonstrukcija par 1 852 407 LVL;
  - saskaņā ar Smiltenes novada domes lēmumu „Par nekustamo īpašumu Oktobra ielā 5 un Oktobra ielā 13, Variņos, Variņu pagastā, iegādi pašvaldības autonomo funkciju izpildei” iegādātas Variņu tautas nama ēka par 41 402 LVL un Variņu pamatskolas pirmsskolas izglītības ēka par 13 546 LVL;
  - projekta „Smiltenes novada Grundzāles un Palsmanes pagastu izglītības iestāžu renovācija atbilstoši augstām energoefektivitātes prasībām” ietvaros pabeigta Grundzāles pamatskolas renovācija par 531 160 LVL un Palsmanes bērnudārza rekonstrukcija par 360 367 LVL;
  - veikta Palsmanes internātpamatskolas internāta ēkas jumta rekonstrukcija par 29 834 LVL;
  - veikta Grundzāles pamatskolas vienstāvēgajā daļā telpu pārbūve, atbilstoši pirmsskolas izglītības iestādes prasībām par 23 527 LVL;
  - veikta nedzīvojamās ēkas Galdnieku ielā 10, Smiltenē, vienkāršotā renovācija par 12 070 LVL;
  - veikta ēkas Dārza ielā 3, Smiltenē, fasādes renovācija par 7 386 LVL;
  - projekta „Smiltenes pirmsskolas izglītības iestāžu attīstība” ietvaros tika veikti vienkāršotās renovācijas un rekonstrukcijas būvdarbi par 79 336 LVL Trīs pakalnu sākumskolas ēkā, kuru rezultātā telpas pielāgoja pirmsskolas vajadzībām;
  - saskaņā ar Smiltenes novada domes rīkojumu „Par inventarizācijas rezultātu iegrāmatošanu” tika ņemtas uzskaitē 13 ēkas par kopējo kadastrālo vērtību 2 801 LVL.
- Transporta būvju vērtības pieaugums 2013. gadā skaidrojams ar to, ka:
  - projekta „Smiltenes novada pašvaldību ceļu rekonstrukcija” ietvaros tika rekonstruēti 8 ceļi par 478 876 LVL;

- projekta „Smiltenes pilsētas Valkas ielas rekonstrukcija” ietvaros tika rekonstruēta Valkas iela par 264 433 LVL un autoceļa tilts pār Abula upi par 206 692 LVL;
- atjaunots Silvas ciema, Launkalnes pagastā, ielu klātnes segums par 30 264 LVL;
- veikta Galdnieku ielas Smiltenē vienkāršotā renovācija par 19 876 LVL;
- veikta trīs ceļu un piecu ielu sākotnējā atzīšana par 39 951 LVL.
- Transporta būvju vērtības samazinājums skaidrojams ar to, ka:
  - pirms ceļu un ielu rekonstrukcijas izdevumu kapitalizācijas tika samazināta rekonstruējamo transporta būvju vērtība, pielietojot amortizēto aizstāšanas izmaksu metodi par 62 989 LVL;
  - sakarā ar projektu „Daugavas ielas posma rekonstrukcija” un „Smiltenes pilsētas ielu kompleksā rekonstrukcija, 2.kārta”, kas tika realizēti 2012. gada beigās, izmaksu sadalījuma precizēšanu, tika pārgrāmatoti uz kontu ‘1218 Inženierbūves’ ūdensvadi, sadzīves kanalizācijas tīkli, lietus ūdens kanalizācijas tīkli un apgaismojuma tīkli, kas tika izbūvēti šo projektu ietvaros par kopējo summu 644 084 LVL.

Smiltenes novada domes bilancē uzskaitīto ceļu kopējais garums ir 332,41 km, tai skaitā, 87,98 km atrodas uz servitūta zemēm. Smiltenes novada domes bilancē uzskaitīto ielu kopējais garums ir 71,37 km, tai skaitā, 4,56 km atrodas uz servitūta zemēm.

- Inženierbūvju vērtības izmaiņas skaidrojamas ar to, ka:
  - projekta „Smiltenes novada pašvaldību publisko teritoriju apgaismojuma infrastruktūras modernizācija, 2.kārta” ietvaros 23 ielām tika rekonstruēti apgaismojuma tīkli par 128 840 LVL;
  - Smiltenes pilsētā piecām ielām tika veikta apgaismojuma tīklu izbūve par 23 970 LVL;
  - sakarā ar projektu „Daugavas ielas posma rekonstrukcija” un „Smiltenes pilsētas ielu kompleksā rekonstrukcija, 2.kārta”, kas tika realizēti 2012. gada beigās, izmaksu sadalījuma precizēšanu, tika pārgrāmatoti no konta ‘1213 Transporta būves’ ūdensvadi, sadzīves kanalizācijas tīkli, lietus ūdens kanalizācijas tīkli un apgaismojuma tīkli, kas tika izbūvēti šo projektu ietvaros par kopējo summu 644 084 LVL;
  - Smiltenē izbūvēta Galdnieku ielas lietus ūdens kanalizācija par 3 362 LVL;
  - projekta „Smiltenes pilsētas Valkas ielas rekonstrukcija” ietvaros tika rekonstruēts Valkas ielas apgaismojuma tīkls par 10 906 LVL;
  - izbūvēts Smiltenes pilsētas siltumtrases pieslēguma posms līdz ēkai Dārza ielā 3, Smiltenē, par 11 886 LVL;
  - saskaņā ar Smiltenes novada domes lēmumu „Par SIA „Smiltenes NKUP” pamatkapitāla palielināšanu un grozījumiem Sabiedrības statūtos” tika pārgrāmatotas uz krājumiem, ieguldīšanai pamatkapitālā, inženierbūves ar atlikušo vērtību 146 219 LVL.
- Pārējā nekustamā īpašuma vērtības būtiskākās izmaiņas šādas:
  - projekta „Grundzāles brīvdabas estrādes būvniecība” ietvaros tika izbūvēta estrāde par 58 060 LVL;
  - projekta „Smiltenes pirmsskolas izglītības iestāžu attīstība” ietvaros izbūvēts rotaļu laukums pie Trīs pakalnu sākumskolas par 22 710 LVL;
  - izbūvēts Grundzāles pamatskolas rotaļu laukums par 8 364 LVL;
  - Bilskas pagastā Mēru ciemā izbūvēts futbola laukums par 5 917 LVL;
  - trīs dzīvokļu sākotnējā atzīšana par 7 228 LVL;
  - uz krājumiem atsavināšanai tika pārgrāmatoti seši dzīvokļi ar atlikušo vērtību 1 799 LVL.

**Tabula Nr.19 Smiltenes novada pašvaldības nekustamie īpašumi (LVL)**

Pamatlīdzekļu grupas nosaukums	Sākotnējā vērtība						Vērtība 31.12.2013.	Aprēķināts nolietojums pārskata perioda beigās (kopā)	Atlikusī vērtība 31.12.2013.
	Vērtība 31.12.2012.	Darījumi/palielinājums 2013.gadā	Sākotnējā atzīšana, inventarizācijas rezultāti, saņemšana bez atlīdzības 2013.gadā	Izslēgts no uzskaites, nodots bez atlīdzības 2013.gadā	Pārvietots uz 2100 kontu grupām 2013.gadā	Pārvietošana un citas izmaiņas 2013.gadā			
<b>Zeme, ēkas un būves</b>	<b>30 286 638</b>	<b>60 262</b>	<b>84 040</b>	<b>-98 336</b>	<b>-231 350</b>	<b>4 252 755</b>	<b>34 354 009</b>	<b>10 240 638</b>	<b>2 411 3371</b>
Dzīvojamās ēkas	7 804	0	2 938	0	0	0	10 742	3 717	7 025
Nedzīvojamās ēkas	9 024 476	54 948	2 971	-29 834	-26 290	2 935 237	11 961 508	1 016 340	10 945 168
Transporta būves	17 272 597	0	39 951	-62 990	0	364 663	17 614 221	8 482 564	9 131 657
Zeme	1 565 785	3 913	24 299	-5 512	-11 002	160	1 577 643	0	1 577 643
Inženierbūves	1 801 669	0	5 019	0	-188 335	845 219	2 463 572	513 209	1 950 363
Pārējais nekustamais īpašums	614 307	1 401	8 862	0	-5 723	107 476	726 323	224 808	501 515
<b>Turējumā nodotie pašvaldības nekustamie īpašumi</b>	<b>31 089</b>	<b>0</b>	<b>160</b>	<b>0</b>	<b>0</b>	<b>3 828</b>	<b>35077</b>	<b>6 850</b>	<b>28 227</b>

Informācijas avots: Smiltenes novada domes Finanšu nodaļa



Novada pašvaldības bilancē iekļauta pašvaldībai piederoša (īpašumā esoša) zeme, kas ir reģistrēta Zemesgrāmatā ar platību 643,03 ha un bilances vērtību 851 028 LVL, pašvaldības lietošanā esošā zeme ar platību 1 956,35 ha un bilances vērtību 726 615 LVL. Krājumu sastāvā atrodas zemes gabali ar platību 35,75 ha un vērtību 17 191 LVL, par kuriem pieņemti lēmumu par atsavināšanu.

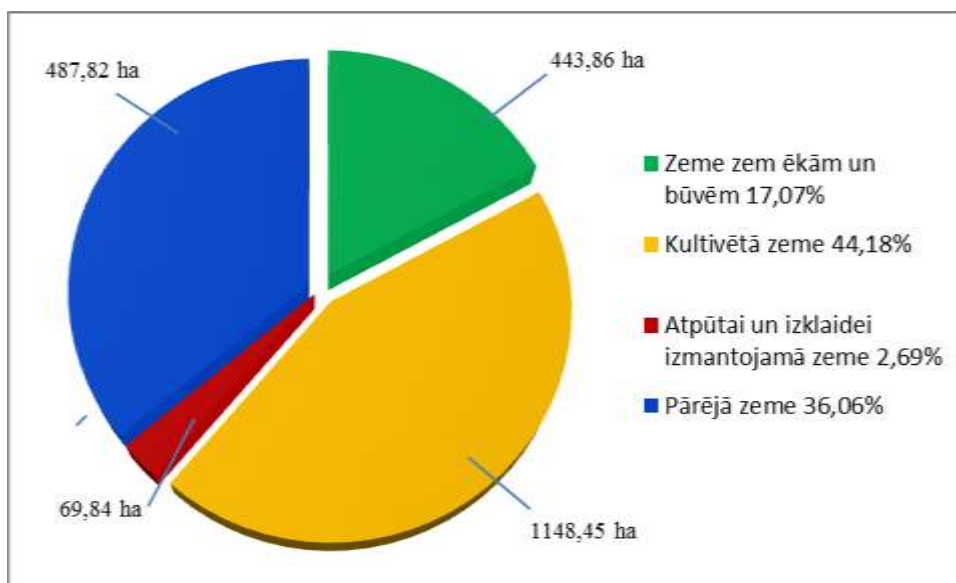

**26.attēls** Pašvaldībai piederošā un lietošanā esošās zemes sadalījums pa lietošanas veidiem pēc platības

**Tabula Nr.20** Smiltenes novada pašvaldības bilancē norādītās zemes reģistrēšana Zemesgrāmatā

Pašvaldības bilancē esošā zeme grupu griezumā	Īpašumā esošās	Lietojšanā esošās	Kopā	No kopējā daudzuma reģistrēts Zemesgrāmatā (%)
	ha	ha	ha	
<b>Kopā</b>	<b>643,03</b>	<b>1956,35</b>	<b>2599,38</b>	<b>24,74</b>

Informācijas avots: Smiltenes novada domes Finanšu nodaļa

Smiltenes novada pašvaldība līdz 31.12.2013. ir iereģistrējusi Zemesgrāmatā 24,74% no visas bilancē esošās zemes kopplatības. Pēc stāvokļa uz 31.12.2013. Smiltenes novada pašvaldība iznomā zemes ar platību 999,44 ha. Smiltenes novada domei nav ieķīlātu nekustamo īpašumu.

**Tabula Nr.21** Bioloģiskie un pazemes aktīvi (LVL)

Bioloģiskie un pazemes aktīvi	Vērtība 31.12.2012.	Iegāde, sākotnējā atzīšana, saņemšana bez atlīdzības, pārvietošana 2013.gadā	Pārvietots uz 2100 kontu grupām	Atlikusī vērtība 31.12.2013.
<b>Bioloģiskie un pazemes aktīvi</b>	395 901	103 664	0	499 565
Pazemes aktīvi	300 000	0	0	300 000
Augļu dārzi un citi ražojošo koku stādījumi	104	0	0	104
Mežaudzes	95 797	103 664	0	199 461

Pazemes aktīvu sastāvā ir divas smilts-grants atradnes par kopējo summu 300 000 LVL, tai skaitā:

- „Lielmeži”, Variņu pagastā, ar platību 10.02 ha un derīgo izrakteņu kopējo daudzumu 252.24 tūkst. m<sup>3</sup> par 201 792 LVL;
- „Lazdiņi”, Variņu pagastā, ar platību 3.92 ha un derīgo izrakteņu kopējo daudzumu 122.76 tūkst. m<sup>3</sup> par 98 208 LVL.

Smiltenes novada domes bilancē uzrādītas mežaudzes 619,70 ha platībā un 199 461 LVL vērtībā. 2013. gadā, veicot datu salīdzināšanu ar Valsts zemes dienesta un Valsts meža dienesta datiem, Smiltenes novada dome uzņēma bilancē mežaudzes ar platību 241,2 ha un vērtību 100 014 LVL atbilstoši Valsts meža dienesta datiem un skaitliskā daudzumā 59 zemes gabalus ar mežaudzēm kopējā platībā 189,60 ha, kuriem nav veikta inventarizācija. Mežaudžu platības salīdzinātas ar Valsts meža dienesta reģistra datiem. Meža inventarizācijas atbilstoši Meža likumam veic reizi 20 gados, attiecīgi veic mežaudzes vērtības aktualizāciju atbilstoši Valsts meža dienesta datiem.

2013. gadā, veicot datu salīdzināšanu ar Valsts zemes dienesta datiem par mežaudzēm, tika konstatēts, ka VZD datus pie mežiem pieskaitītas 37 Smiltenes novada pašvaldības zemju vienības, kuras pēc novada teritorijas plānojuma skaitās parku, kapu un apbūves teritoriju apstādījumi, ar kopējo platību 34,70 ha. Šīs platības tika uzņemtas uzskaitē skaitliskā izteiksmē pārējo bioloģisko aktīvu sastāvā.

### 5.3 Līdzdalība radniecīgo kapitālsabiedrību kapitālā

Būtiska ilgtermiņa finanšu ieguldījumu daļa ir līdzdalība radniecīgo kapitālsabiedrību kapitālā. Smiltenes novada pašvaldības bilancē līdzdalību radniecīgo un asociēto uzņēmumu kapitālos un pārējos finanšu ieguldījumus novērtē un norāda saskaņā ar izmaksu metodi.

**Tabula Nr. 22 Līdzdalība radniecīgo kapitālsabiedrību kapitālā izmaiņas**

Uzņēmuma nosaukums, juridiskā adrese, reģistrācijas numurs	Līdzdalība 31.12.2012.  LVL	Ieguldījums 2013.g.  LVL	Vērtības samazinājums 2013.gadā  LVL	Līdzdalība 31.12.2013.  LVL	Kapitāla daļu skaits	Kapitāla daļu īpatsvars kopējā uzņēmumu kapitāla daļu skaitā
SIA „Smiltenes NKUP” Pils iela 3, Smiltene Reģ.Nr.43903000435	510 129	385 500	0	895 629	895 629	100%
SIA „Līvena aptieka” Dakteru iela 14, Smiltene Reģ.Nr.44103018609	57 497	0	0	57 497	3 400	100%
SIA „Sarkana Krusta Smiltenes slimnīca” Dakteru iela 14, Smiltene Reģ.Nr.40003189328	2 456 990	137 982	-99 245	2 495 727	2 999 528	100%
<b>Kopā</b>	<b>3 024 616</b>	<b>523 482</b>	<b>-95 749</b>	<b>3 448 853</b>	<b>3 898 557</b>	

*Informācijas avots: Smiltenes novada domes Finanšu nodaļa*

2013.gadā Smiltenes novada dome veica ieguldījumu radniecīgās kapitālsabiedrības SIA „Smiltenes NKUP” kapitālā 385 500 LVL, tai skaitā, mantiskais ieguldījums 210 730 LVL. Mantiskais ieguldījums veikts pēc pamatlīdzekļu patiesās vērtības, kuru noteica sertificēts vērtētājs. Ieguldīto pamatlīdzekļu atlikusī vērtība 170 470 LVL.

Saskaņā ar Smiltenes novada domes lēmumu tika veikts ilgtermiņa finanšu ieguldījumu vērtības samazinājums radniecīgas kapitālsabiedrības SIA „Sarkanā Krusta Smiltenes slimnīca” kapitālā par 99 245 LVL.

Pēc stāvokļa uz 31.12.2013. Smiltenes novada domei pieder:

- SIA „Smiltenes NKUP” 895 629 daļas. Vienas daļas vērtība 1 LVL;
- SIA „Sarkanā Krusta Smiltenes slimnīca” 2 999 528 daļas. Vienas daļas vērtība 1 LVL;
- SIA „Līvena aptieka” 3 400 daļas. Vienas daļas vērtība 1 LVL.

**Tabula Nr. 23 Pašvaldības radniecīgu kapitālsabiedrību darbības rezultāti (LVL)**

Uzņēmuma nosaukums, juridiskā adrese, reģistrācijas numurs	Aproziājums			Peļņa (+) vai zaudējumi (-)		
	2013.gads	2012.gads	izmaiņas (+/-)	2013.gads	2012.gads	izmaiņas (+/-)
SIA „Smiltenes NKUP” Pils iela 3, Smiltene Reģ.Nr.43903000435	1 084 525	1 014 559	+69 966	-7 796	147 670	-155 466
SIA „Līvena aptieka” Dakteru iela 14, Smiltene Reģ.Nr.44103018609	672 664	643 224	+29 440	24 132	19 919	+4 213
SIA „Sarkanā Krusta Smiltenes slimnīca” Dakteru iela 14, Smiltene Reģ.Nr.40003189328	629 294	557 295	+71 999	-99 245	-95 749	-3 496

Informācijas avots: Smiltenes novada domes Finanšu nodaļa

**Tabula Nr.24 Līdzdalība biržās nekotētu kapitālsabiedrību kapitālā**

Uzņēmuma nosaukums, juridiskā adrese, reģistrācijas numurs	Ieguldījums 31.12.2012.  LVL	Ieguldījums 31.12.2013.  LVL	Kapitāla daļu skaits	Kapitāla daļu īpatsvars kopējā uzņēmumu kapitāla daļu skaitā
SIA "ZAAO" Rīgas iela 32, Valmiera Reģ.Nr.44103015509	63 788	63 788	63 788	4,75 %
<b>Kopā</b>	<b>63 788</b>	<b>63 788</b>	<b>63 788</b>	

Informācijas avots: Smiltenes novada domes Finanšu nodaļa

Pēc LR Tieslietu ministrijas uzņēmumu reģistra datiem Smiltenes novada pašvaldībai pieder SIA „ZAAO” 63 788 kapitāla daļas. Vienas daļas vērtība 1 LVL.

## 5.4 Pārskats par debitoriem (prasībām)

Aprozāmo līdzekļu sastāvā svarīga sadaļa ir debitoriem. Salīdzinot ar iepriekšējo gadu, debitori palielinājušies par 24 358 LVL.

**Tabula Nr.25 Debitori (LVL)**

Aktīvs	Pārskata perioda beigās	Pārskata perioda sākumā	Izmaiņas (+, -)
<b>Debitori – kopā</b>	<b>269 099</b>	<b>244 741</b>	<b>+24 358</b>
Prasības pret pircējiem un pasūtītājiem	72 109	82 375	-10 266
Prasības par ārvalstu finanšu palīdzības un Eiropas Savienības politiku instrumentu finansētajiem projektiem (pasākumiem)	65 605	31 336	+34 269
Prasības par nodokļiem	124 757	135 106	-10 349
Uzkrātie ieņēmumi	16 964	9 968	+6 996
Pārmaksātie nodokļi	0	572	-572
Prasības pret personālu	589	140	+449
Pārējās prasības	50 848	40 671	+10 177
Uzkrājumi nedrošām prasībām (-)	-61 773	-55 427	-6 346

Informācijas avots: Smiltenes novada domes Finanšu nodaļa

## 5.5 Pārskats par kreditoriem (saistībām)

Kreditoru sastāvā ietilpst ilgtermiņa saistības un īstermiņa saistības. Salīdzinājumā ar iepriekšējo pārskata periodu samazinājums par 1 121 529 LVL.

**Tabula Nr.26 Kreditori (LVL)**

Pasīvs	Pārskata perioda beigās	Pārskata perioda sākumā	Izmaiņas (+, -)
<b>Kreditori - kopā</b>	<b>5 074 834</b>	<b>6 196 363</b>	<b>-1 121 529</b>
<b>Ilgtermiņa saistības</b>	<b>3 832 491</b>	<b>4 232 870</b>	<b>-400 379</b>
Ilgtermiņa aizņēmumi	3 827 781	4 227 446	-399 665
Ilgtermiņa nākamo periodu ieņēmumi un saņemtie avansi	4 710	5 424	-714
<b>Īstermiņa saistības</b>	<b>1 242 343</b>	<b>1 963 493</b>	<b>-721 150</b>
Īstermiņa aizņēmumi un ilgtermiņa aizņēmumu īstermiņa daļa	330 966	272 960	+58 006
Īstermiņa saistības pret piegādātājiem un darbuzņēmējiem	53 931	263 334	-209 403
Īstermiņa saistības par saņemtajiem avansiem	X	689 623	-689 623
Īstermiņa uzkrātās saistības	278 716	673 648	-394 932
Norēķini par darba samaksu un ieturējumiem (izņemot nodokļus)	0	2	-2
Nodokļi un sociālās apdrošināšanas maksājumi	4 322	4 699	-377
Pārējās īstermiņa saistības	8 981	25	+8 956
Nākamo periodu ieņēmumi un saņemtie avansi	565 427	59 202	+506 225

*Informācijas avots: Smiltenes novada domes Finanšu nodaļa*

## 5.6 Pārskats par aizņēmumiem

Smiltenes novada dome nodrošina aizdevuma pamatsummas atmaksu ar pašvaldības pamatbudžeta līdzekļiem un tā tiek veikta saskaņā ar līgumos norādītajiem aizdevumu atmaksas grafikiem. Pašvaldības saistību apjoms % no pamatbudžeta ieņēmumiem ir 5,43%.

**Tabula Nr.27 Pašvaldības aizņēmumi (LVL)**

Aizdevējs	Mērķis	Līguma parakstīšanas datums	Atmaksas termiņš	Atlikums 31.12.2012.	Atlikums 31.12.2013.
1.	2.	3.	4.	7.	8.
Valsts kase	Smiltenes pilsēta. Bērnu dārza būvniecībai.	05.07.2007.	20.12.2026.	1 247 558	1 158 438
Valsts kase	Smiltenes pilsēta. Bērnu dārza būvniecībai.	01.07.2008.	20.04.2028.	241 545	225 957
Valsts kase	Smiltenes pilsēta. SIA "Sarkanā Krusta Smiltenes slimnīcas" pamatkapitāla palielināšanai.	01.12.2009.	20.04.2028.	167 564	156 752
Valsts kase	Grundzāles pagasts. Apkures sistēmas rekonstrukcijai.	09.10.2007.	20.07.2017.	12 791	9 771
Valsts kase	Palsmanes pagasts. Autoceļa Dārzniecība-Pūķi remontu veikšanai.	22.09.2008.	20.12.2023.	22 810	20 734
Valsts kase	Variņu pagasts. Variņu pamatskolas sporta zāles celtniecībai.	03.12.2007.	20.12.2032.	135 759	128 971
Valsts kase	Smiltenes pilsēta. Ielu un trotuāru rekonstrukcija. (Vienošanās par grozījumiem)	23.04.2012.	20.07.2014.	52 495	22 495
Valsts kase	Smiltenes pilsēta. Smiltenes pilsētas sporta halles būvniecības atlikušo maksājumu segšanai. (Vienošanās par grozījumiem)	23.04.2012.	20.10.2015.	117 000	78 000
Valsts kase	Smiltenes pilsēta. Bērnu dārza būvniecībai. (Vienošanās par grozījumiem)	23.04.2012.	20.07.2026.	748 512	694 072
Valsts kase	Projekts "Atmodas ielas un tās pieslēgumu ielu kompleksā rekonstrukcija". (Vienošanās par grozījumiem)	23.04.2012.	20.01.2030.	76 333	71 905
Valsts kase	Projekts "Raiņa ielas un tās pieslēgumu ielu kompleksā rekonstrukcija". (Vienošanās par grozījumiem)	23.04.2012.	20.01.2030.	82 707	77 911
Valsts kase	Projekts "Smiltenes Centra vidusskolas infrastruktūras uzlabošana izglītojamiem ar funkcionāliem traucējumiem". (Vienošanās par grozījumiem)	23.04.2012.	20.09.2019.	16 604	14 144
Valsts kase	Projekts "Pirmsskolas izglītības iestādes "Pīlādītis" Mētras ielā 11A infrastruktūras attīstība". (Vienošanās par grozījumiem)	23.04.2012.	20.01.2030.	48 349	45 545

1.	2.	3.	4.	7.	8.
Valsts kase	Projekts "Dabas zinātņu kabinetu labiekārtošana Smiltenes Centra vidusskolā". (Vienošanās par grozījumiem)	23.04.2012.	20.01.2030.	14 301	13 469
Valsts kase	Projekts "Energoefektivitātes paaugstināšana Smiltenes novada pašvaldības ēkās". (Vienošanās par grozījumiem)	23.04.2012.	20.01.2030.	117 162	110 366
Valsts kase	Projekts "Smiltenes novada pašvaldības ceļu rekonstrukcija"	04.07.2012.	20.07.2032.	404 127	277 800
Valsts kase	Projekts "Smiltenes pilsētas ielu kompleksā rekonstrukcija, 2.kārta"	04.07.2012.	20.07.2032.	342 923	342 923
Valsts kase	Projekts „Smiltenes novada Grundzāles un Palsmanes pagastu izglītības iestāžu renovācija atbilstoši augstām energoefektivitātes prasībām”	10.08.2012.	20.08.2032.	397 810	290 081
Valsts kase	Projekts „Kultūras un interešu izglītības infrastruktūras atjaunošana Smiltenē”	14.09.2012.	20.09.2032.	254 056	319 413
Valsts kase	Pašvaldības prioritāra investīciju projekta “Smiltenes sporta stadiona rekonstrukcija” īstenošanai	22.11.2013.	20.11.2033.	0	100 000
<b>Kopā</b>	<b>x</b>	<b>x</b>	<b>x</b>	<b>4 500 406</b>	<b>4 158 747</b>

*Informācijas avots: Smiltenes novada domes Finanšu nodaļa*

Pielikums nr. 1  
SMILTENES NOVADA DOMES STRUKTŪRA

Pielikums Nr. 1  
Smiltenes novada domes  
Saistošajiem noteikumiem Nr. 1/09  
„Smiltenes novada pašvaldības  
nolikums”

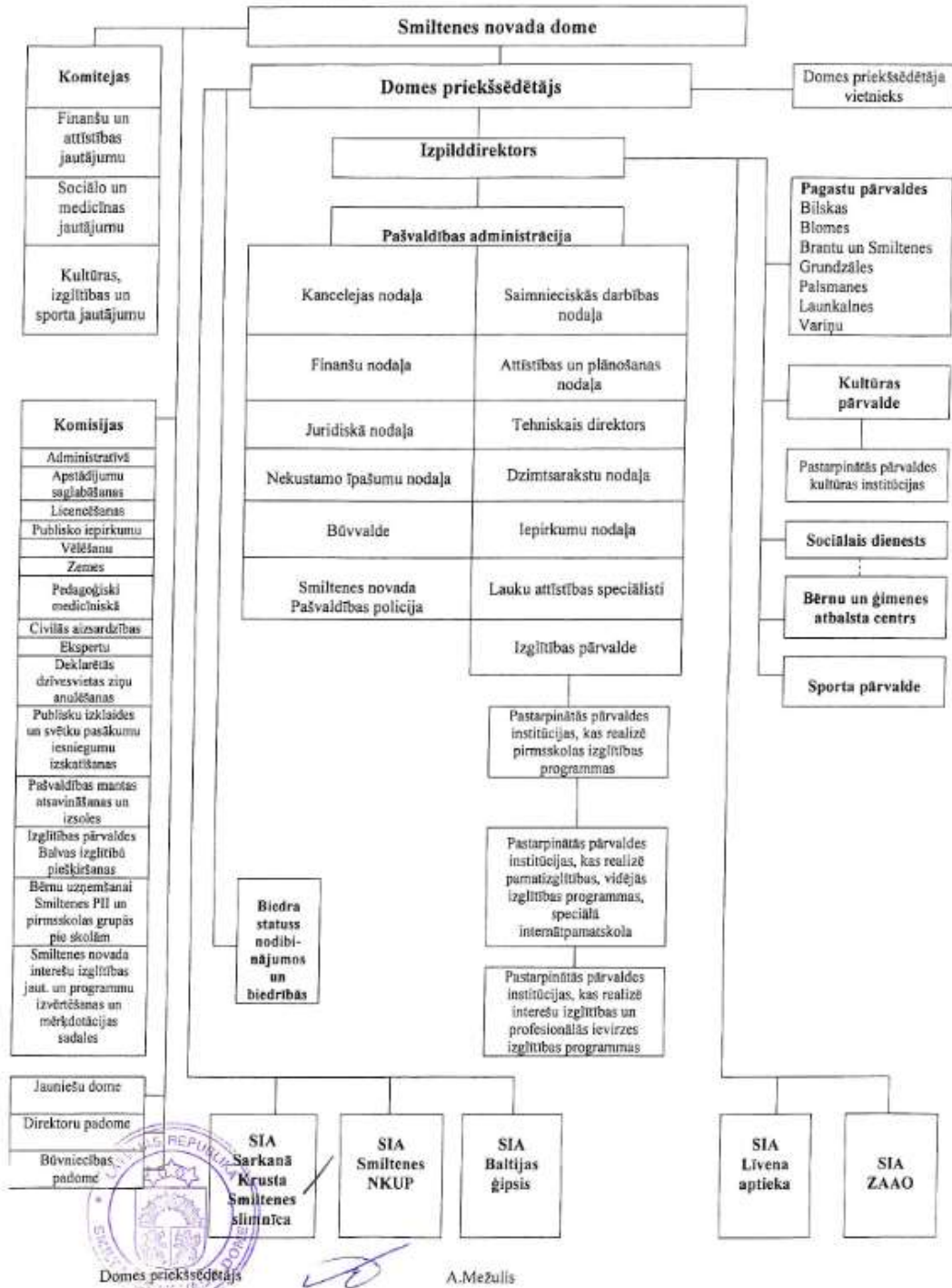





## NEATKARĪGU REVIDENTU ZIŅOJUMS

Valmierā

Nr. PA12/2013

### Smiltenes novada domei

### Ziņojums par konsolidēto finanšu pārskatu

Mēs esam veikuši **Smiltenes novada domes** (turpmāk tekstā „Pašvaldība”) 2013. gada konsolidētā finanšu pārskata revīziju. Revidētais konsolidētais 2013. gada finanšu pārskats ietver:

- 2013. gada 31. decembra pārskatu par Pašvaldības finansiālo stāvokli – veidlapa Nr.1 "Balance",
- 2013. gada pārskatu par Pašvaldības darbības finansiālajiem rezultātiem – veidlapa Nr.4-3,
- Pašvaldības pašu kapitāla (neto aktīva) izmaiņu pārskatu par 2013. gadu – veidlapa Nr.4-1,
- Pašvaldības naudas plūsmas pārskatu par 2013. gadu – veidlapa Nr.2-NP,
- konsolidētā finanšu pārskata pielikumus, kas noteikti Latvijas Republikas Ministru Kabineta noteikumu Nr.1115 „Gada pārskata sagatavošanas kārtība” 4.5. punktā, grāmatvedības uzskaites pamatprincipu aprakstu, pārskatu skaidrojumus, t.sk. skaidrojumus par budžeta izpildi.

Šis konsolidētais finanšu pārskats ir sagatavots, apvienojot Pašvaldības struktūrvienību finanšu pārskatus, kā norādīts konsolidētā finanšu pārskata pielikumā. Pašvaldības radniecīgās sabiedrības nav konsolidēti šajā konsolidētajā finanšu pārskatā.

#### **1. VADĪBAS ATBILDĪBA PAR KONSOLIDĒTĀ FINANŠU PĀRSKATA SAGATAVOŠANU**

Vadība ir atbildīga par šī konsolidētā finanšu pārskata sagatavošanu un tajā sniegtās informācijas patiesu atspoguļošanu saskaņā ar Latvijas Republikas Ministru kabineta 2013. gada 15. oktobra noteikumu Nr. 1115 „Gada pārskata sagatavošanas kārtība” nosacījumiem, kā arī par tādu iekšējo kontroli, kādu vadība uzskata par nepieciešamu, lai nodrošinātu konsolidētā finanšu pārskata, kas nesatur ne krāpšanas, ne kļūdu izraisītas būtiskas neatbilstības, sagatavošanu.

## **2. REVIDENTU ATBILDĪBA**

3. MĒS ESAM ATBILDĪGI PAR ATZINUMU, KO, PAMATOJOTIES UZ MŪSU VEIKTO REVĪZIJU, IZSAKĀM PAR ŠO KONSOLIDĒTO FINANŠU PĀRSKATU. MĒS VEICĀM REVĪZIJU SASKAŅĀ AR STARPTAUTISKAJIEM REVĪZIJAS STANDARTIEM. ŠIE STANDARTI NOSAKA, KA MUMS JĀIEVĒRO ĒTIKAS PRASĪBAS UN JĀPLĀNO UN JĀVEIC REVĪZIJA TĀ, LAI IEGŪTU PIETIEKAMU PĀRLIECĪBU PAR TO, KA KONSOLIDĒTAJĀ FINANŠU PĀRSKATĀ NAV BŪTISKU NEATBILSTĪBU.
4. REVĪZIJA IETVER PROCEDŪRAS, KAS TIEK VEIKTAS, LAI IEGŪTU REVĪZIJAS PIERĀDĪJUMUS PAR KONSOLIDĒTAJĀ FINANŠU PĀRSKATĀ UZRĀDĪTAJĀM SUMMĀM UN ATKLĀTO INFORMĀCIJU. PROCEDŪRAS TIEK IZVĒLĒTAS, PAMATOJOTIES UZ REVIDENTU PROFESIONĀLU VĒRTĒJUMU, IESKAITOT KRĀPŠANAS VAI KĻŪDU IZRAISĪTU BŪTISKU NEATBILSTĪBU RISKĀ NOVĒRTĒJUMU FINANŠU PĀRSKATĀ. VEICOT ŠO RISKĀ NOVĒRTĒJUMU, REVIDENTI ŅEM VĒRĀ IEKŠĒJO KONTROLI, KAS IZVEIDOTA, LAI NODROŠINĀTU KONSOLIDĒTĀ FINANŠU PĀRSKATA SAGATAVOŠANU UN TAJĀ SNIEGTĀS INFORMĀCIJAS PATIESU ATSPUGUĻOŠANU, AR MĒRĶI NOTEIKT APSTĀKĻIEM PIEMĒROTAS REVĪZIJAS PROCEDŪRAS, BET NEVIS LAI IZTEIKTU ATZINUMU PAR KONTROLES EFEKTIVITĀTI. REVĪZIJA IETVER ARĪ PIELIETOTO GRĀMATVEDĪBASUZSKAITES PRINCIPU UN VADĪBAS VEIKTO GRĀMATVEDĪBAS APLĒŠU PAMATOTĪBAS IZVĒRTĒJUMU, KĀ ARĪ KONSOLIDĒTĀ FINANŠU PĀRSKATA VISPĀRĒJĀ IZKLĀSTA IZVĒRTĒJUMU.
5. UZSKATĀM, KA MŪSU IEGŪTIE REVĪZIJAS PIERĀDĪJUMI IR PIETIEKAMI UN ATBILSTOŠI MŪSU REVIDENTU ATZINUMA IZTEIKŠANAI.

### **Atzinums**

*Mūsaprāt, iepriekš minētais konsolidētais finanšu pārskats sniedz patiesu un skaidru priekšstatu par **Smiltenes novada domes** finansiālo stāvokli 2013. gada 31. decembrī, kā arī par tās darbības finanšu rezultātiem un naudas plūsmām 2013. gadā, saskaņā ar Latvijas Republikas Ministru kabineta 2013. gada 15. oktobra noteikumu Nr. 1115 „Gada pārskata sagatavošanas kārtība” nosacījumiem.*

### **Ziņojums par citu juridisko un regulējošo prasību izpildi**

*Mēs esam iepazinušies arī ar vadības ziņojumu par 2013. gadu, kas atspoguļots konsolidētā gada pārskata sadaļā Vadības ziņojums - ZINO, un neesam atklājuši būtiskas neatbilstības starp šajā vadības ziņojumā un 2013. gada konsolidētajā finanšu pārskatā atspoguļoto finanšu informāciju.*

SIA „AUDIT ADVICE”  
Licence Nr. 134

*Judīte Jakovina*  
Valdes locekle  
Zvērināta revidente  
Sertifikāts Nr. 105

ŠIS DOKUMENTS IR ELEKTRONISKI PARAKSTĪTS AR  
DROŠU ELEKTRONISKO PARAKSTU UN SATUR LAIKA ZĪMOGU  
DOKUMENTA DATUMS IR TĀ ELEKTRONISKĀS PARAKSTĪŠANAS LAIKS

Judīte Jakovina, Valmiera, telefons 64235603  
[judite.jakovina@auditadvice.lv](mailto:judite.jakovina@auditadvice.lv)



**SMILTENES NOVADA DOME**

Reģ. Nr. 90009067337, Dārza iela 3, Smiltene, Smiltenes novads, LV-4729  
tālr.: 64774844, fakss: 64707583, e-pasts: dome@smiltene.lv

**LĒMUMS**  
Smiltēnē

2014.gada 29.jūlijā

Nr.11

**1.§.**

**Smiltenes novada pašvaldības publiskā pārskata  
par 2013.gadu apstiprināšana**  
A.Mežulis

Pamatojoties uz Ministru kabineta 2010.gada 5.maija noteikumiem Nr.413 „Noteikumi par  
gada publiskajiem pārskatiem” un likuma “Par pašvaldībām” 72.pantu, ņemot vērā domes  
Finanšu un attīstības jautājumu pastāvīgās komitejas 22.07.2014. atzinumu (sēdes protokols  
Nr.7), atklāti balsojot ar 12 balsīm par (G.Kukainis, K.Markss, A.Veldre, A.Lācis, G.Markss,  
V.Tralla, I.Ādamsons, A.Dudelis, I.Raiskuma, I.Joksts, B.Sorokina, T.Zaļkalne), pret nav, atturas  
nav, Smiltenes novada dome

**NOLEMJ:**

1. Apstiprināt Smiltenes novada pašvaldības 2013.gada publisko pārskatu saskaņā ar  
pievienoto pielikumu.
2. Nosūtīt Smiltenes novada pašvaldības 2013.gada publisko pārskatu Vides aizsardzības  
un Reģionālās attīstības ministrijai.
3. Publicēt Smiltenes novada pašvaldības 2013.gada publisko pārskatu internetā -  
Smiltenes novada domes mājas lapā [www.smiltene.lv](http://www.smiltene.lv).
4. Atbildīgā par lēmuma izpildi Smiltenes novada domes Kancelejas nodaļa.
5. Kontroli par lēmuma izpildi veikt domes izpilddirektoram K.Lapiņam.

Domes priekšsēdētāja vietnieks

G.Kukainis