

ШАШБА
для
БУМАГ

6341

Leperu pilskalns

Daugavpils raj. Ambeļu pag.

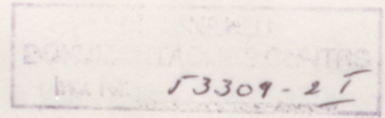

Apstiprināts
ar Valsts kultūras pieminekļu aizsardzības
inspekcijas vadītāja
rīkojumu
Nr. 26 1999. gada 2. novembrī...

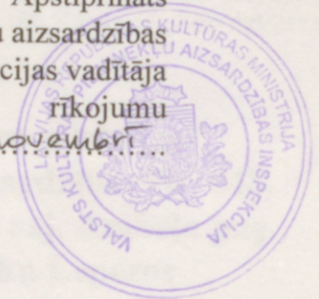

Pieminekļa teritorija

Pieminekļa nosaukums:	Leperu pilskalns
Valsts aizsardzības Nr.	648.
Nozīme	Valsts nozīmes
Pieminekļa atrašanās vieta:	Daugavpils raj. Ambeļu pag., Lauku Leperos

Teritorijas robežas apraksts:	<p>a - b robeža vilkta pa pļavu.</p> <p>b - c robeža vilkta pa kalna pakāji un gravas dibenu.</p> <p>c - d robeža vilkta pa aizauguša tīruma malu.</p> <p>d - a robeža vilkta pa pļavu gar kalna pakāji.</p>
-------------------------------	--

Pieminekļa teritoriju dabā noteica	arheologs M. Ruša	04.09.1998.
------------------------------------	----------------------	-------------

[Handwritten signature]
/paraksts/

Pārbaudīja	Valsts kultūras pieminekļu aizsardzības inspekcijas Arheoloģijas centra vadītājs Dr. J. Urtāns	12.10.1999.
------------	---	-------------

[Handwritten signature]
/paraksts/

Apstiprināts
ar Valsts kultūras pieminekļu aizsardzības
inspekcijas vadītāja
rīkojumu
Nr. 26 1999. gada 2. novembrī.



**Leperu pilskalns-
Valsts aizsardzības Nr. 648.
Daugavpils raj. Ambeļu pag.,
Lauku Leperos
Pieminekļa teritorija
M 1 : 10 000**

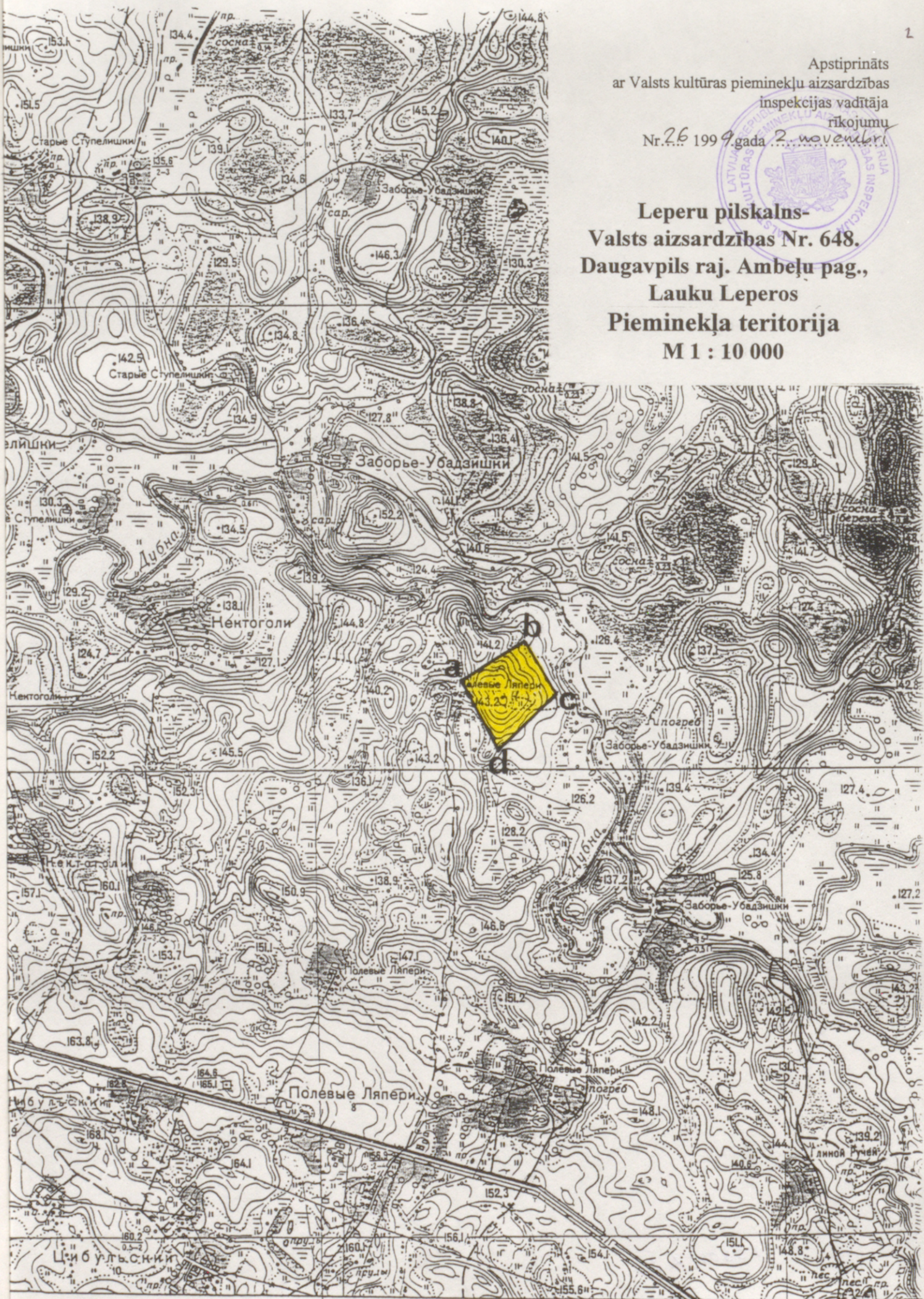

Шкельтово

Arheoloģijas pieminekļa apraksts

Nosaukums (literārais) Leperu pilskalns
 (vietējais) _____
 Atrašanās vieta Daugavpils rajons Ambelu pagasts _____
Lauku Leperu ciemā _____ mājas _____
 Bij. aprīnķis un pagasts _____
 Īpašnieks izmantotājs Valsts naz., aizs.Nr.648.
 Aizsardzības sistēma _____

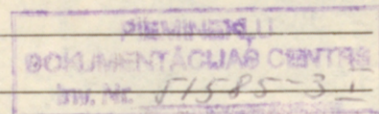

Apraksts Leperu pilskalns atrodas nepilnu kilometru uz Z no Leperu veikala. Ceļš, kas ved uz pilskalnu, ir pilnīgi aizaudzis un grūti samanāms. Pilskalnam tuvākās Leperu mājas, kas atrodas uz DA no tā, ir pilnīgi pamestas un brūk kopā. Pilskalna D pakājē pļava, kas kādreiz ir bijusi apstrādāta. Kultūrslāņa šeit nemana. Pilskalnu aptver divas terases, pie kam no aršanas vairāk cietusi ir zemākā terase. Augstākā terase, kas atrodas 3 - 4 m augstāk par iepriekšējo, ir spilgti izteikta, 2 - 3 m plata, asām malām. Nogāzes upes pusē dabīgi stāvas, bet citur ap pilskalnu tās, šķiet, ir pastāvinātas. Plakums pilskalnam ir kumps, ovāls, tā platība caurmērā ap 40 x 40 m. Plakumā manāmas vairākas mantraču bedres, dažas no tām svaigas. Pilskalns noaudzis ar priežu mežu, plakuma Z daļa un nogāzes upes pusē nedaudz aizaugušas ar krūmiem.

Ja nebūtu apauguma, pilskalns izskatītos ļoti ainavisks, jo tas teicami iekļaujas apkārtējā vidē. Tas paceļas paņ tuvāko apkārtni par 15 - 20 m, bet pār tuvāko augstāko virsotni - ap 3 m.

Apmeklējuma datums 04.09.1998.

Ziņu sniedzējs, dzimšanas datums, dzīves vieta _____

Sastādīja: R. Rozenvalds

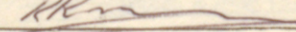
Paraksts 

1999 g. «14.» janvārī

Daugavpils raj.
Ambeļu pag.

Leperu pilskalns



Neg. Nr. 107291.
No DDR

04. 09. 1998.
Foto: M. Ruša

ARHEOLOĢISKA PIEMINĒĻA VAI PRIEKŠMETA APRAKSTS

1. Nosaukums (literārais) Pilskalns
(vietējais) _____

2. Atrašanās vieta Daugavpils rajons Ambelu ciema padome
Lauku Leperu ciems mājas _____

bijušais pagasts Daugavpils apr. Višķu pag.

3. Lietotājs vai īpašnieks P. s. "P.-Stučka"

4. Vecums _____

5. Izmēri _____ materiāls _____

6. Aizsardzības sistēma LKPS 206

7. Apraksts Pilskalns atrodas Višķu - Grāveru ceļa kreisajā pusē 1000 m uz ZZ no Lauku Leperu ciema veikala, 150 m uz A no Varaslavāna mājām, kuras jau pussabrukušas, saimnieks miris. Tas ierīkots savrupā, apaļā kalnā Dubnas ūpes kreisajā krastā. Kalna nogāzēs izveidotas divas terases, kuras visapkārt ieloko kalnu. Tās vāji nomanāmas, jo kalns, acīmredzot, kādreiz ticis apstrādāts. Plakums ieapaļas formas, ap 35 m diametrā. Kultūras slānis saglabājies nevienmērīgi. Pilskalns noaudzis ar priedēm. Kalna piekāje Z, D, R pusē tiek apstrādāta.

Vietu apmeklēja 5. 07. 78.

8. Zīpu sniedzējs _____

9. Dzimšanas gads _____

10. Dzīves vieta _____

II. Nodarbošanās un izglītība _____

Daugavpils apg. Višņu pag.

LVM A

Tirums kaperu arm. Polņi Laperi (Donat Varenkova)

Pilskaļns

Linas. Mm M 1. 1400

B. Breigo 1926.g

Linas

J. Dieckens 1924.g. 5. febr.

Linas

E. Šnore 1939.g. 12.janv.

Pirkli neties. Maucis ar mazu rosmen.

V. Uršins 1925.g. 30. aug.

Abodas tūva Lina W no spēles pilskalnā, 3. līnijas
Lupjā jā vēl mēģināma bet apaudzis gar dienai nosauks
Rēķi pirms mēģ. Filmales N un mākslīgie apaudzis
krievu armijai būs ar mēģinājumiem, ar kuru mēģinājumiem
abos pirms. Mēģinājumi pirms ir pēdējais Lina būs mēģinājumi.

V. Korta 1947.g. 11. sept.

Laperu pilskalns. Atrodas Ambeļu c.p. teritorijā (P. Stučkas v.n.p.s.),
Laperu ciemā. Novietots Dubnas upes kreisajā krastā. Apaudzis ar mežu,
jā apsejts. Vietējie to pazīst ar nosaukumu "Laperu pilskalns".

Izrakstīts no A. Skujas atskaites ziņojuma par komandējumu uz
Daugavpili. 1962.g. 10. nov. Izrakstīts no KM arhīva.

R. Pīpīne

2
3
Daugavpils r. 206.

„Pilskalns“ pie Lauka-Laperiem
56° 2' — 26° 55' no Grīņiņas



Uzmērojuma mērogs 1:1000; griezumū augstums = 1 m.; uzmērots 7. jūlijā 1925. g.

E. Brastins „Latvijas pilskalni“ Latviale III, R., 1928.

Šis ir trešais pilskalns uz Dubnas upes 2 km. austrumos „Greitas kalnam.“ Tas stāv 0,5 km. Lauka-Laperu ciemam, šā ciema zemē Višķu pag. Daugpils apr. 1 km. ziemeļos Višķu-Kraslavas lielceļam.

Savā vispārējā izskatā tas ir savrūps apaļš kalns, kas paceļas 28 m. virs Dubnas līmeņa. Kalnam neliels, viegli kumps, apaļš plakums ap 35 m. caurmērā. Divus metrus zemāk par plakuma malu visapkārt kalnam redzama terases jeb sola atliekas, kā to dēvē vietējie iedzīvotāji. Vēl viena terase atrodas dažus metrus zemāk par pirmējo. Abas šās terases vāji uzglabājušās, jo kalns senāk ticis arts. Tāpat nav noskāršams, kur atradušās ieejas.

Pilskalna zeme sastāv no smalkas smilts, kuņā aug skujkoku mežs pār visu kalnu. Plakumā un gar terasēm redzama melnzeme ar trauku lauskām, plīsušiem akmeņiem, oglītēm. Nekādi citi atradumi nav dzirdēti.

Ciēmam izejot viensētās, attiecīgās iestādes ir parūpējušās, lai pilskalna turpmākā postīšana nenotiktu. Viņš izdalīts laukā no pā-

rējās zemes atsevišķā aizsargājamā gabalā. Šādā kārtā, kā zinams, tiek aizsargāti arī daudzi citi Latvijas pilskalni.

Par pilskalnu pie Lauka-Laperiem stāsta vairākas teikas. Kalnā mājopusi kāda jaunava. Viņa bijusi tur ieslodzīta un vēlējusies tikt no kalna projām. Reiz viņa iznākusi un prasījusi ļaudīm krelles, tad viņa kļūšot atkal

vaļā. Bet krellēm jābūt sevišķām. — Viņām jābūtot divējām, gluži līdzīgām. Ja jaunavai kāds šādas krelles pasniegtu, viņa tiktu laukā no pilskalna. Tādas krelles neatradušās un jaunavai bijis jāpaliek pilskalnā. Tur viņa mājopus vēl tagad.

Cita teika stāsta, ka kalnā iekšā dzīvojis kāds augstmanis, kuŗš tur sargājis savu mantu. Reiz kara laikos viņš paņēmis savu mantu sakrāvis ratos un braucis projām. Rati bijuši aizjūgti diviem melniem zirgiem.

Zirgi ierāvuši augstmani ar visu mantu ezeriņā, kas kalnam piekājē. Ezeriņš tagad esot aizaudzis.

Lauka-Laperu tīrumos kādu vietu dēvē par „kapu kalnu.“ Tur esot uzarti cilvēku kauli.



Apkārtnes plāns M 1:75000.



Lauka-Laperu „Pilskalns“ no dienvidiem



z
↑



Senkapi I, II un pilskalns Lauku Leperu ciemā
Ambeļu c. p., P. Stučkas padomju saimniecība, 2. lapa
M 1 : 10000

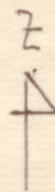

7

Pilskalns Lauku Ēperu ciemā
Daugavpils raj. Ambeļu c.p.



42439.-42440. No R



42441.-42442. No DR

5.07.78.
foto:A. Rādiņš

Z. M.

MKRPPP archive

Pieminekļu Valde.

Zemkopības Departaments.

№ 10032

Sapens

21. IX.

1925. g.

1574 - 2

№

794-Q

Latgales Zemeļvaldības Daļas

Mērs mēr. H. Bilfelds

Pieminekļu valdei

FM 113

9. septembrī 1925. g.

№ 56

Likumums

Adrese:

Višņu pag.

Paluižē lapeņu
sādža.

Višņu pag. Paluižē lapeņu

sādžas zemes robežas atzinas

Apdz. Ambodis
Palm lapeņu

pilskalus pie kura apmēru un
robežu noteikšanas nepieciešams
Pieminekļu valdes pilnvarots
priekšstāvis, kas nepieciešams pie
šīs sādžas sadalīšanas viucētās.

Pierīkojumi ka ja pilskalnu skaitītu
no kalna pakājes tad izmaks izmantot
šāmu ierobežot apm. uz 7.0 ha lield
platību, bet ja to daļu kura no sādžas
sainīvēsiem līdz šim nav apstrādāta
bet kas varbūt nav vis pilskalus butu
apm. 0.5 ha ke.

Mērs. H. Bilfelds.

2 oktobrī 1925

№ 1176

~~III~~ Noraksts.
Latgales zemes ierīcības daļas

III. iec. mērniekam

H. Bilfelda kgm.

Atsaucoties uz Jūsu rakstu no š.g. 9. IX.
nosūtām Jums Lauku - Laperu ciema robežās esošā pilskalna aizsardzības robežas projektu, kura izvilksana šabā varetu sīkumos tikt grozīta. Savu pārstāvi, diemžēl, šoreiz mums nav iespējams sūtīt.

PIELIKUMA: reljefa plāns.

Valdes priekšsēdētājs.

Sekretārs.

Daugavpils raj.
Ambeļu pag.

Leperu pilskalns

MKPZPP arhīvs

Inv. Nr. p 6641 I



PV 8923



PV 8924 1927.g..

Daugavpils raj. Amebeļu c.p.	Leperu pilskalns	Inv. № <u>33931</u> 8690-2 1925.g.
---------------------------------	------------------	--



VP 1405.

Daugavpils raj.
Ambeļu c.p.
a.v.Lauku-Leperi

Leperu pilskalns

1925.g.



VP 1406.

Leperu pilskaļns
Daugavpils raj. Ambelū pag.
Lauku Leperos

113. Лепери

Гор. Даугавпилсский р-н, Амбельский с., н. п. Лауку Лепери. П. м. в МИА,
А. 2421. Лит.: Vraistis 1928, 56., 57. lpp.; LVKPS, 43. lpp.

На городище найдено 2 черепка штрихованной и 3 — гладкостенной
керамики.

PSRS VĒSTURES UN KULTŪRAS PIEMINEKĻI

LATVIJAS PSR Kultūras ministrija

(republikāniskās pieminekļu aizsardzības organizācijas nosaukums)

P A S E

I PIEMINEKĻA NOSAUKUMS Leperu pilskalns

II PIEMINEKĻA TIPS

arheoloģijas	vēstures	arhitektūras	mākslas
+			

III PIEMINEKĻA DATEJUMS

(vai vēsturiskā notikuma datums, ar kuru saistīta pieminekļa rašanās — vēstures pieminekļiem)

m. ē. l. g. t.

IV PIEMINEKĻA ADRESE (atrašanās vieta) Daugavpils r. Ambelu c. p. Lauku Leperu c.

(rajons, pilsēta, ciema padome,

apdzīvota vieta, piebraucamie ceļi)

V PASREIŽEJĀ
IZMANTOSANA

sākotnējā	kultūrizglītības iestādes	tūrisma un ekskurs. obj.	ārstniecības iestādes	dzīvojamās telpas	saimniecisk. vajadzībām	netiek izmantots
	muzejs bibliotēka klubs skola	+	slimnīca sanatorija atpūtas nams		tirdzn. rūpniec. nolikt.	

PIELIKUMI:

- kopskata fotouzņēmums —
- fragmentu fotouzņēmumi —
- ģenplāns —
- uzmerījumi: plāns —
 - fasādes —
 - griezumi —
- aizsardzības zonas —
- shematiskais plāns —

VI VESTURISKĀS ZIŅAS

a)	{	arheoloģijas pieminekļiem	— to rašanās vēsture, kas un kad veicis izpēti un izrakumus, kolekciju glabāšanas vieta;
		vēstures pieminekļiem	— to rašanās vēsture, īss notikumu un personu raksturojums, sakarā ar ko objekts ieguvis pieminekļa nozīmi;
		arhitektūras un mākslas pieminekļiem	— autors, būvētājs, pasūtītājs, tapšanas vēsture.

Kā arheoloģijas piemineklis Leperu pilskalns kļūst pazīstams 1924. g., kad ziņas par to nonāk Pieminekļu valdes rīcībā. 1925. g. pilskalnu apmeklē, apraksta un pusinstrumentāli uzmēro (M 1 : 1000) E. Brastiņš. 1926. g. pieminekli apmeklē, apraksta un uzmēro (M 1 : 1400) B. Brežgo. Materiāli glabājas Latvijas PSR Vēstures muzeja Arheoloģijas nodaļas Arhīva Daugavpils apr. Višķu pag. lietā. Turpat atrodas E. Šnores 1939. g., K. Rozīša 1947. g., V. Urtāna 1975. g. ziņojumi par pilskalnu. Latvijas PSR Kultūras ministrijas Muzeju un kultūras pieminekļu zinātniskās pētniecības padomes Arhīvā glabājas A. Radiņa 1978. g. izveidotā pieminekļa lieta.

Latvijas PSR Vēstures muzeja arheoloģijas nodaļā glabājas pilskalna teritorijā kā savrupatradumi iegūtas bezripas keramikas māla trauku lauskas ar gludo virsmu (A 2421).

b) pārbūves, kas izmainījušas pieminekļa sākotnējo izskatu.

Piemineklis ilgstoši apstrādāts un šo darbu rezultātā daļēji zaudējis savu sākotnējo formu un kultūras slāni.

c) restaurācijas darbi (to vispārējs raksturojums, laiks, autors, dokumentācijas glabāšanas vieta).

LATVIJAS PSR Kultūras ministrija

Adrese Daugavpils r. Ambelu c. p. Lauku Leperu c.

(republikāniskās pieminekļu aizsardzības iestādes nosaukums)

(pilsēta, rajons, ciema padome, apdzīvota vieta)

UZSKAITES KARTĪTE

I PIEMINEKĻA NOSAUKUMS Leperu pilskalns

II PIEMINEKĻA TIPS

arheoloģijas

vēstures

arhitektūras

mākslas

+

III PIEMINEKĻA DATEJUMS

m. ē. l. g. t.

IV PASREIZEJĀ
IZMANTOŠANA

sākotnējā

kultūrizglīt.
iestādes

tūrisma un
ekskurs. obj.

ārstniecības
iestādes

dzīvojamās
telpas

saimnieciskām
vajadzībām

netiek
izmantots

+

priekšlikumi izmantošanai

V TEHNISKAIS STĀVOKLIS

labs

viduvējs

slikts

avārijas

+

VI AIZSARDZĪBAS KATEGORIJA

yissavienības

republikas

vietējā

uzskaites

nav

+

aizsardzības zona

ir

nav

VII ESOSIE DOKUMENTI

pase

fotogrāfijas

uzmērījumi

restaurācijas materiāli

+

dokumentu glabāšanas vieta

aizsardzības iestādes

restaurācijas darbnīcas

zin. iestāde
muzejs,
arhīvs,

Karlītes sastādīšanas datums

yissavienības

republikāniskā

vietējā

republikāniskā

vietējā

1987. g. 25. janvārī

Z. v. Sastādītājs Radiņš A., arheologs

Pieminekļu aizsardzības inspektors

Vonsovičs E.

(uzvārds, v. v. amats vai profesija, paraksts)

(uzv., v., t. v., paraksts)

Fotogrāfija vai shematiskais plāns

KPPP arhīvs

Inv. Nr. 37.606-31

Iss apraksts

Leperu pilskalns ierīkots savrupā, apaļas formas ap 20 m augstā kalnā Dubnas upes kreisajā krastā. Kalna nogāzēs ierīkotas divas terases, kuras visapkārt ieloko kalnu. Pirmā atrodas ap 2 m zemāk par plakumu, bet otra - ap 3 m zemāk par pirmo. Terases vāji izteiktas, jo pilskalns ilgstošas aršanas rezultātā daļēji zaudējis savu sākotnējo formu un kultūras slāni. Plakums ieapaļas formas. Tā diametrs ap 35 m. Kultūras slānis saglabājies nevienmērīgi. Tas izteiktāks tikai nogāzēs. Pilskalna teritorijā kā savrupatradumi iegūtās bezripas keramikas māla trauku lauskas ar gludo virsmu glabājas Latvijas PSR Vēstures muzeja Arheoloģijas nodaļā (A.2421). Pieminēklā teritorija noaugusi ar kokiem.

VII PIEMINEKĻA APRAKSTS

a)	{	arheoloģijas pieminekļiem	— kultūras slāņa raksturs, svarīgākie atradumi;
		vēstures pieminekļiem	— raksturojums, memoriālās plāksnes uzstādīšanas laiks un teksts;
		arhitektūras pieminekļiem	— plānojuma, kompozīcijas, telpiskās struktūras un konstrukciju galvenās īpatnības, interjera un fasāžu dekora raksturs, gleznojumi, skulpturālie veidojumi, lietišķās mākslas priekšmeti, celtniecības materiāli, galvenie izmēri;
		mākslas pieminekļiem	— kompozīcijas un kolorīta risinājuma galvenās īpatnības, uzraksti, materiāls, tehnika, izmēri

Leperu pilskalns ierīkots savrupā, aplas formas ap 20 m augstā kalnā Dubnas upes kreisajā krastā. Kalna nogāzēs ierīkotas divas terases, kuras visapkārt ieloko kalnu. Pirmā atrodas ap 2 m zemāk par plakumu, bet otrā - ap 3 m zemāk par pirmo. Terases vāji izteiktas, jo pilskalns ilgstošas aršanas rezultātā daļēji zaudējis savu sākotnējo formu un kultūras slāni. Plakums ieapaļas formas. Tā diametrs ap 35 m. Kultūras slānis saglabājies nevienmērīgi. Tas izteiktāks tikai nogāzēs. Pilskalna teritorijā iegūtie savrupatradumi - bezriepas keramikas māla trauku lauskas ar gludā virsmu, glabājas Latvijas PSR Vēstures muzeja Arheoloģijas nodaļā (A 2421). Pieminekļa teritorija noaugusi ar kokiem.

b) pieminekļa sabiedriskās, zinātniski-vēsturiskās un mākslinieciskās nozīmes vispārīgs raksturojums.

Pieminekļis nozīmīgs Latvijas austrumu daļas iedzīvotāju dzīvesvietu izziņāšanā.

VIII BIBLIOGRĀFIJA, ARHĪVU MATERIĀLI, IKONOGRAFISKAIS MATERIĀLS

Brastiņš E. Latvijas pilskalni. Lātgale. R., 1928., 56. - 57. lpp.

Latvijas PSR vēstures un kultūras pieminekļu saraksts. R., 1984, 43. lpp.

IX TEHNISKAIS STĀVOKLIS

		labs	viduvējs	slikti	avārijas
arheoloģijas pieminekļiem	kultūras slāņa svarīgāko atradumu		+		
arhitektūras un vēstures pieminekļiem	konstrukciju sienu segumu griestu grīdas fasāžu dekora interjera				
interjerā:	gleznojumu skulptūru lietišķās mākslas priekšmetu				
mākslas pieminekļiem	cokola postamenta skulptūru grunts krāsu slāņa audekla				

X AIZSARDZĪBAS SISTĒMA

a) kategorija

vissavienības	republikas	vietējā	uzskaites	nav
	+			

b) lēmums (Nr. un datums) par pieminekļa uzņemšanu valsts aizsardzībā: Latvijas PSR Ministru padomes 1983. g. 18. oktobra lēmums Nr. 595. Piemineklis Nr. 246

c) aizsardzības un apbūves regulēšanas zonas robežas (īss apraksts ar atsauci uz apstiprinošu dokumentu)

d) kā bilancē atrodas piemineklis un tā konkrētā izmantošana P. Stučkas padomju saimniecība

e) aizsardzības dokuments (nomas līguma vai saistības raksta) Nr. un datums _____

Pases sastādīšanas datums

1987. g. 25. janvārī

Z. v.

Pasi sastādīja: A. Radiņš
(uzvārds, vārds, tēva vārds, amats vai profesija)

arheologs

A. Radiņš

(paraksts)

Pieminekļu aizsardzības inspektors E. Vonsovičs

(paraksts)

206. Pastores c. p.

Leņķu pilsk. Daugavpils raj. Ambeļu pag.

Forma № 1
Форма № 1

LATVIJAS PSR KULTŪRAS MINISTRIJA

МИНИСТЕРСТВО КУЛЬТУРЫ ЛАТВИЙСКОЙ ССР

PIEMINEKĻU
DOKUMENTĀCIJAS CENTRS
inv. Nr. 42485-I

ARHEOLOĢIJAS PIEMINEKĻA
P A S E
ПАСПОРТ
ПАМЯТНИКА АРХЕОЛОГИИ

1. Pieminēkļa veids (pilskalns, senkapī, kulta vieta u. c.):
Вид памятника (городище, могильник, место культа и др.):

Pilskalns

№ 3

pēc kultūras pieminekļu saraksta, kas apstiprināts ar Latvijas PSR Ministru Padomes

ģikojumu Nr. 640-2

19 59 g. „22” aprīlī

По списку памятников культуры, утвержденному распоряжением Совета Министров

Латвийской ССР от „ ” 19 г.

№

2. Pieminēkļa nosaukums:

- a) literatūrā;
b) nosaukums, ar kādu pieminēkli, vai tā atrašanās vietu pazīst vietējie iedzīvotāji

Наименование памятника:

- a) в литературе;
б) название, под которым памятник известен у населения

a) literatūrā to sauc
par Lārenes pilskalni,
b) vietējie - tāpat.

3. Pieminēkļa atrašanās vieta
Местонахождение памятника

- a) Sīka adrese (rajons, pilsēta, ciemats, ciema padome, kolhozs, padomju saimniecība):

Подробный адрес (район, город, поселок, сельсовет, колхоз, совхоз):

Daugavpils rajons
Pavlovas s. pad.
P. Miskas v.l. p./p. Lārenes s.

- b) Pēc agrākā administratīvā iedalījuma (līdz 1940. g.)
По бывшему административному делению (до 1940 г.)

Daugavpils apriņķis
Vārti pagasts

- c) Pieminekļa atrašanās vietas topogrāfija (piem., upes krastā, ziemeļos no meža, ceļa utt.):

Местонахождение памятника с уточненной топографией (напр., на берегу реки, к северу от леса, дороги и т. д.):

Dubnas upes krastā
0,5 km no Lielās - Lārimis.

4. Pieminekļa apraksts
Описание памятника

- a) Pieminekļa datējums:
Датировка памятника:

- b) Pieminekļa vispārējais raksturojums (forma, izmēri, vienību skaits grupā u. c. pazīmes):

Характеристика памятника (форма, размеры, число единиц в групповом памятнике и другие приметы):

Mitnes kārts, kas at-
rasti keramikas fragmenti.
Diametrs - 140 cm, augst. - 12 m

- c) Pieminekļa stāvoklis (saglabāšanās pakāpe, kas un kad postījis, kādas nenosakāmu postījumu pēdas u. c.):

Состояние памятника (степень сохранности, когда и кем разрушался памятник, какие признаки разрушений):

Spandzis ar mīķi,
daļēji apstets. Melnās
augsnes. Vāji samānāmas 2 terases.

5. Ziņas par pieminekļa pētīšanu
Данные об исследовании памятника

a) Kad un kas pieminekli konstatējis, reģistrējis:
Когда и кем выявлен, зарегистрирован памятник:

Reģistrējis Bruģo
1926. gadā

b) Kad un kas izdarījis pieminekļa uzmērošanu, zondējumu, pārbaudes izrakumus vai arheoloģiskos izrakumus:
Когда и кем производились обмер, зондаж, разведка, раскопки или исследования памятника:

Uzmērots 1925. g. 7. jūl.
(Piem. Valde)

c) Iegūto senlietu un ar pētīšanu saistīto dokumentu uzglabāšanas vieta:

Где хранятся найденные предметы и документы, связанные с раскопками:

Lv. Val. Arheoloģijas
nodalas arhīvs.

6. Bibliografiskās ziņas (norādīt publikācijas, kurās piemineklis aprakstīts vai minēts, nepublicētos darbus, kā arī iestādi, kur tie glabājās):

Библиографические сведения (указать публикации, в которых описан или упомянут памятник, неопубликованные работы, а также учреждения, где они хранятся):

Ē. Brastins, Pārskats (1926)
56-62.

7. Pieminekļa aizsardzība

Охрана памятника

- a) Aizsargājamā pieminekļa platība un robežas:
Границы и площадь охраняемого памятника:

pilskalns un 5 m nōlā

- b) Kādas iestādes vai organizācijas teritorijā atrodas aizsargājamais objekts:
На территории какой организации или учреждения находится охраняемый объект:

Paulovas c. padomes
un P. Štēckas v. n. padomei saimniecība

- c) Kādos zemes lietotāju plānos atzīmēta aizsargājamā teritorija:
В чьих земельных планах отмечен охраняемый памятник:

Štēckas v. n. p./r.

- d) Kas atbild par pieminekļa aizsardzību (vai noslēgts aizsardzības saistības raksts u. c.):
На кого возложена охрана и надзор памятника (заключено ли охранное обязательство и др.):

P. Štēckas v. n. padomei saimniecība, ar kuru noslēgts aizsardzības saistības raksts 1962. gada 17. aug.

8. Dažādas piezīmes.
Примечания.

(Grāfiņi (tārcini) grotējis aprīcēt šķromāme pilskalnā. Grāfiņi no tā kēgusi un izkārņusi ar namu karēti purnā pilskalna ietumos. Būvusi pils, zem tāš bijis pagrabs.

9. Kas sastādīja pasi (uzvārds, vārds, ieņemamais amats vai profesija, dzīves vieta):

Кем составлен паспорт (фамилия, инициалы, занимаемая должность или профессия, местожительство):

Isaura Husma Fricā m.,
Doktors un Filoloģ. fak. IV
kursa stud., Rīga, Valodvalde-107

10. Pieminekļa pases sastādīšanas datums un _____
(pilsētas) rajona Darbaļaužu deputātu padomes izpildu komitejas kultūras nodaļas atbildīgās personas paraksts un zīmogs:

Дата составления паспорта и подпись ответственного лица отдела культуры исполкома Совета депутатов трудящихся

_____ (города) района с приложением печати:

Zīmoga vieta
Место печати

11. Pielikumā — pieminekļa un tā tuvākās apkārtnes shēma (norādot orientierus), kā arī fotoattēls.

В приложении — схема памятника и его ближайшей окрестности (указать ориентиры), а также фотоснимок памятника.



Skēma

