



IKŠKILES NOVADA DOMES

2007.GADA PUBLISKAIS PĀRSKATS

**IKŠKILĒ
2008**

SATURS

Ievads.....	3
1. Ikšķiles pašvaldības pārvalde.....	4
1.1. Ziņas par pašvaldību.....	4
1.2. Pašvaldības pārvaldes struktūra.....	4
2. Ikšķiles novada raksturojums.....	6
2.1. Sociāli ekonomiskais stāvoklis.....	6
2.2. Iedzīvotāju raksturojums.....	7
2.3. Privatizācija.....	8
2.4. Investīcijas, projekti.....	8
2.5. Sabiedriskās attiecības.....	9
3. Ikšķiles pašvaldības budžets.....	10
3.1. Vadības ziņojums.....	10
3.2. 2007. gada budžeta izpilde.....	11
4. Ikšķiles pašvaldības finansiālās darbības pārskats.....	11
4.1. Bilance.....	11
4.2. Gada pārskata pielikums.....	52
5. 2007. gads Ikšķiles novadā un pašvaldībā.....	66
5.1. Sports.....	66
5.2. Kultūra.....	68
5.3. Bāriņtiesa.....	69
5.4. Sociālā palīdzība.....	70
5.5. Būvvalde.....	70
6. Ikšķiles pašvaldības iestādes un uzņēmumi.....	71
6.1. Ikšķiles vidusskola.....	71
6.2. Tīnūžu pamatskola.....	75
6.3. Tīnūžu tautas nams.....	78
6.4. Pirmskolas izglītības iestāde „Urdaviņa”.....	79
6.5. Ikšķiles novada bibliotēka.....	80
6.6. PA „Līvi”.....	86
7. Papildus informācija.....	89
7.1. Domes apmeklētāju pieņemšanas laiks.....	89

IEVADS

*Cienījamie Ikšķiles novada
pašvaldības publiskā pārskata lasītāji!*

Šis ir Ikšķiles novada pašvaldības 2007. gada publiskais pārskats- mūsu darba veikums un rādītājs. Publiskā gada pārskata mērķis ir sniegt sabiedrībai informāciju par Ikšķiles novada pašvaldības darbu un pilsētas attīstības tendencēm 2007. gadā. Latvijas republikas likuma „Par pašvaldībām” 72. pants nosaka, ka ikviena pašvaldība nodrošina gada publiskā pārskata sagatavošanu un ziņojumu par to publicēšanu.

Publiskais pārskats pirmkārt ir pašvaldības atskaite iedzīvotājiem. Publiskais pārskats sagatavots ar mērķi sniegt vispusīgu un mērķtiecīgu informāciju par Ikšķiles novada pašvaldības paveikto un plānoto novada ekonomiskās un sociālās attīstības nodrošināšanai, tas sniedz objektīvu un saprotamu informāciju par domes un tās institūciju darbību visās pašvaldības jomās, kuras nosaka likumi un novada iedzīvotāju vajadzības. To var un vajag vērtēt, analizēt, norādīt, kur esam pieļāvuši kļūdas, kuriem jautājumiem neesam pievērsuši pietiekošu uzmanību. Konstruktīvu kritiku, labāku risinājumu ieteikumus vienmēr gaidām un ņemam vērā. Šis dokuments ir svarīgs arī pašvaldības darbiniekiem, jo dod iespēju izvērtēt un saprast, kā veidot turpmāko pilsētas attīstību.

Ar cieņu,
Ikšķiles novada domes priekšsēdētājs Jānis Rudzītis

1. IKŠKILES PAŠVALDĪBAS PĀRVALDE

1.1 ZIŅAS PAR PAŠVALDĪBU

Nosaukums-	Ikšķiles novada dome;
Darbības veids-	pašvaldības funkciju veikšana;
Reģ. nr. un datums-	90000013714, 1996. gada 20. februāris;
Adrese-	Strēlnieku iela 10, Ikšķile, Ogres rajons, LV- 5020;
Finanšu gads-	01.01.2006.- 31.12.2006;
Domes priekšsēdētājs-	Jānis Rudzītis no 1991.gada 7.jūnija

Pašvaldības darbības vispārīgos noteikumus un ekonomisko pamatu, pašvaldību kompetenci, domes un tās institūciju darbību, kā arī domes priekšsēdētāja tiesības un pienākumus reglamentē LR likums „Par pašvaldībām” (10.05.1994).

Ikšķiles novada dome (turpmāk tekstā- Ikšķiles dome) ir pilsoņu vēlēta vietējā pašvaldības pārstāvniecība, kas ar tās izveidoto institūciju un iestāžu starpniecību nodrošina likumos noteikto funkciju, Ministru kabineta (MK) doto uzdevumu un pašvaldības brīvprātīgo iniciatīvu izpildi, ievērojot valsts un attiecīgās administratīvās teritorijas iedzīvotāju intereses.

Domei ir juridiskās personas tiesības, un tā savas kompetences un likumu ietvaros darbojas patstāvīgi. Domes darbību pārrauga Reģionālās attīstības un pašvaldības lietu ministrija.

1.2.PAŠVALDĪBAS PĀRVALDES STRUKTŪRA

Ikšķiles novada dome darbojas saskaņā ar Latvijas Republikas 1994.gada 19.maijā pieņemto likumu „ Par pašvaldībām”. Ikšķiles novada dome ir vietējā pārvalde, kas ar pilsoņu vēlētas pārstāvniecības- domes un tās izveidoto institūciju un iestāžu starpniecību nodrošina likumos noteikto funkciju, kā arī pašvaldību likumā paredzētā kārtībā Ministru kabineta doto uzdevumu un pašvaldības brīvprātīgo iniciatīvu izpildi, ievērojot valsts un Ikšķiles novada pilsētas iedzīvotāju intereses.

Ikšķiles novada iedzīvotāju intereses domē pārstāv 11 deputāti, kurus ievēl uz 4 gadiem, pēdējās vēlēšanas notika 2005.gada martā. Domē tika ievēlēti 11 deputāti:

- Jānis Rudzītis- domes priekšsēdētājs,
- Zigurds Zēns- domes priekšsēdētāja vietnieks,
- Ingrīda Beļāuniece- domes deputāte,
- Rolfs Bokmelders- domes deputāts
- Daira Eiduka- domes deputāte,
- Inguna Bērziņa- domes deputāte,
- Zane Bēķe- domes deputāte,
- Mārtiņš Emsiņš- domes deputāts,
- Oļģerts Tamovičs- domes deputāts
- Indulis Trapiņš- domes deputāts
- Ainārs Stiliņš- domes deputāts.

2007. gadā notikušas 13 domes sēdes, t.sk.1 ārkārtas sēde, 12 finanšu un tautsaimniecības komitejas sēdes, 12 izglītības, kultūras un sporta komitejas sēdes. Pašvaldībā darbojas vairākas komitejas:

2007. gada publiskais pārskats

- Finanšu komiteja- sastāv no 5 locekļiem. Finanšu komiteja izskata visus jautājumus, kas saistīti ar domes rīcībā esošo finanšu līdzekļu izlietošanu.
- Izglītības, kultūras un sporta komiteja- sastāv no 5 locekļiem. Kultūras, izglītības un sporta lietu komiteja koordinē kultūras un sporta pasākumus, pārrauga izglītības attīstību, veicina jaunatnes interesei par izglītību, kultūru un sportu Ikšķiles novadā.
- Sociālo jautājumu komiteja- no 5 locekļiem. Sociālo lietu un veselības aizsardzība komiteja izstrādā pasākumu kompleksu veselīgas vides radīšanai novadā, kā arī izstrādā programmu palīdzības sniegšanai sociāli maznodrošinātām un mazaizsargātām personām.

Pašvaldībai nodoto funkciju pildīšanai dome no deputātiem un pašvaldības iedzīvotājiem izveidojusi šādas komisijas: zemes komisija, administratīvā komisija, dzīvokļu privatizācijas komisija, izsoles un pretendentu atlases komisija; revīzijas komisija, iepirkumu komisija un vēlēšanu komisija.

Domes darbs notiek sēdēs, pastāvīgo komiteju un komisiju sēdēs. Komiteju un komisiju sēdes notiek reizi mēnesī. Nepieciešamības gadījumā tiek sasauktas ārkārtas sēdes. Arī Domes sēdes notiek vienu reizi mēnesī- katra mēneša trešajā trešdienā plkst.16.00, nepieciešamības gadījumā tiek sasauktas ārkārtas sēdes. Komiteju sēdes sasauc un vada komitejas priekšsēdētājs. Domes sēžu norises vietu, laiku nosaka Domes priekšsēdētājs, kā arī izsludina darba kārtību. Gan komiteju, gan domes sēdes ir atklātas.

Pašvaldības galvenās funkcijas:

- organizēt iedzīvotājiem komunālos pakalpojumus,
- gādāt par iedzīvotāju izglītību,
- rūpēties par kultūru,
- nodrošināt veselības aprūpes pieejamību,
- nodrošināt iedzīvotājiem sociālo palīdzību,
- sekmēt uzņēmējdarbību,
- izsniegt atļaujas un licences uzņēmējdarbībai,
- gādāt par sabiedrisko kārtību,
- veikt civilstāvokļa aktu reģistrāciju,
- kārtot aizbildnības, aizgādības lietas.

Ikšķiles domes darbību saskaņā ar pievienoto pašvaldības pārvaldes struktūras shēmu nodrošina domes pārvaldes un iestāžu darbinieki: priekšsēdētājs, priekšsēdētāja vietnieks, izpilddirektors un citas pārvaldes amatpersonas, iestāžu, nodaļu, dienestu, uzņēmumu vadītāji un darbinieki.

Ikšķiles pašvaldības funkciju realizācijai ir izveidotas un tiešā priekšsēdētāja vai viņa vietnieka pakļautībā atrodas struktūrvienības, iestādes un uzņēmums:

- Ikšķiles novada bāriņtiesa,
- Pirmsskolas izglītības iestāde „Urdaviņa”,
- Ikšķiles vidusskola,
- Tīnūžu pamatskola,
- Tīnūžu Tautas nams,
- Ikšķiles bibliotēka,
- Tīnūžu bibliotēka,
- Ikšķiles novada dzimtsarakstu nodaļa,
- Pašvaldības policija,
- Būvvalde,

- Pašvaldības aģentūra „Līvi”.

IKŠKILES NOVADA DOMES STRUKTŪRA

APSTIPRINĀTS

Ikšķiles novada domes sēdē 17.08.2005. (prot. Nr.10. p.1)

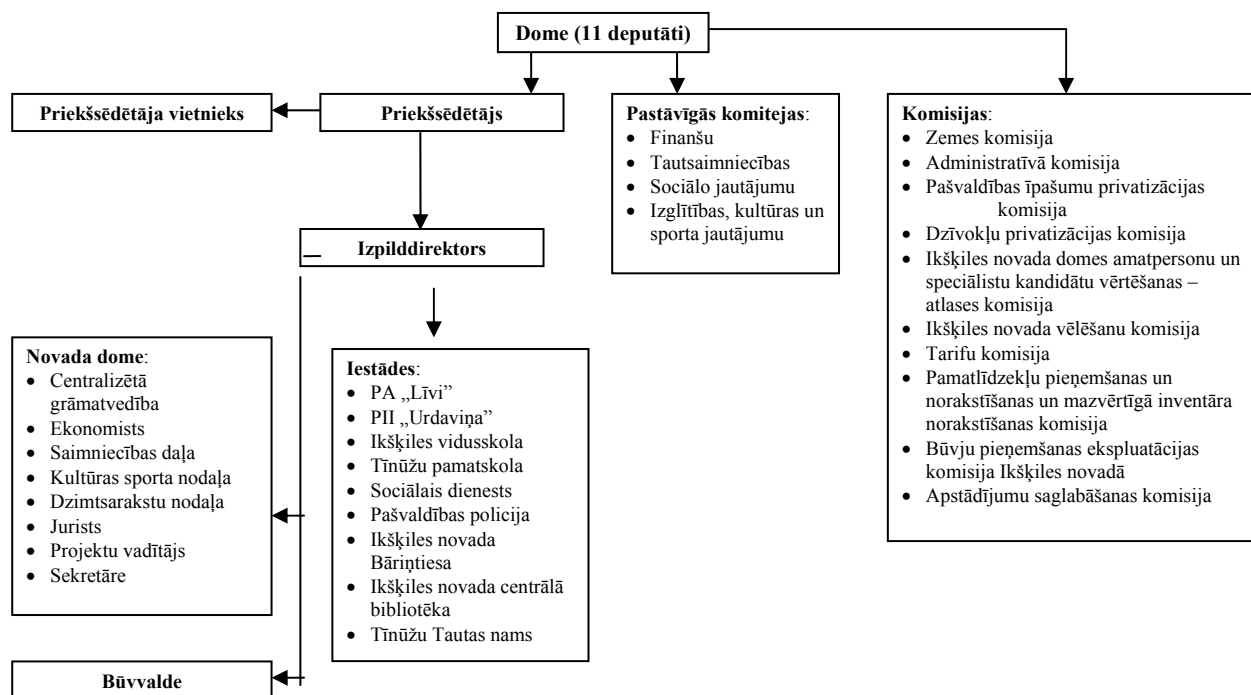

Pašvaldības iestāžu un pašvaldības uzņēmumu tiesības un pienākumi tiek noteikti saskaņā ar domes apstiprinātajiem iestāžu nolikumiem. To vadīšanu un koordināciju atbilstoši pārvaldes struktūrai veic domes priekšsēdētājs, vietnieks un izpilddirektors un izpilddirektora vietnieks.

Atsevišķu pašvaldībai nodoto funkciju pildīšanai dome no deputātiem un attiecīgās pašvaldības balsstiesīgajiem iedzīvotājiem izveido komisijas: zemes administratīvo lietu, dzīvojamo māju privatizācijas, izsoles un pretendentu atlasē un revīzijas komisiju. Dome ar savu lēmumu apstiprina šo komisiju nolikumus.

2. IKŠKILES NOVADA DOMES RAKSTUROJUMS

2.1. SOCIĀLI EKONOMISKAIS STĀVOKLIS

Ikšķiles novads atrodas Ogres rajonā, Daugavas upes labajā krastā. To šķērso ļoti svarīgas transporta maģistrāles ar intensīvu transporta plūsmu: Rīgas – Daugavpils, Ulbrokas- Kokneses šosejas un Rīgas – Maskavas dzelzceļa līnija.

Ikšķiles pašvaldības teritorija ietilpst urbanizētajā Lielrīgas aglomerācijas atzarā. Izdevīgais ģeogrāfiskais novietojums, ērtā satiksme un Rīgas tuvums ir galvenie faktori, kas nosaka pašvaldības tālākās attīstības iespējas.

Tradicionālā mazstāvu apbūve ar lielu dārzu un parku īpatsvaru, kā arī Daugavas upe ar daudzveidīgām atpūtas iespējām nodrošina pievilcīgu vidi dzīvošanai.

2007. gada publiskais pārskats

Ikšķiles pašvaldības labklājība balstās uz savu, noteiktu vietu Latvijas valsts transporta un sakaru sistēmā un dabas un kultūrvēsturisko mantojumu. Ikšķilē sekmīgi strādā un attīstās vietējie mazie un vidējie uzņēmumi.

2.2 IEDZĪVOTĀJU RAKSTUROJUMS

2007. gada sākumā Ikšķiles novadā bija 7467 iedzīvotāji., bet gada beigās **8029**. 5260 iedzīvotāji, jeb 65,51 % no visiem dzīvo Ikšķiles pilsētā; 2769 iedzīvotāji, jeb 34,48 % dzīvo Ikšķiles lauku teritorijā. No uzskaitītajiem 8029 iedzīvotājiem Ikšķilē ir 2801 vīriešu un 3250 sieviešu. Iedzīvotāju skaits salīdzinot ar 2006.gadu pieaudzis par 511 cilvēkiem. Ikšķilē 4542 iedzīvotāji ir darba spējīgā vecumā, kas ir 56,56% no visa iedzīvotāju skaita. Iedzīvotāju reģistrācijā reģistrēti 469 nepilsoņi, kas ir 5,84 % no kopējā iedzīvotāju skaita. No ekonomiski aktīvajiem iedzīvotājiem lielākā daļa ir nodarbināti ārpus pašvaldības. Ikšķilē ir ļoti izteikta iedzīvotāju diennakts migrācija.

Pēc statistikas datiem par iedzīvotāju grupējumu pēc tautībām varam secināt, ka pārliecinoši lielākā daļa pastāvīgo Ikšķiles novada iedzīvotāju ir latvieši – 6762 jeb 84,21 % no visiem novada iedzīvotājiem, 646 krievu, 134 baltkrievu, 94 poļu, 68 lietuviešu, 64 ukraiņu, 7 ebreju, 4 tatāru, 5 somu, 6 vāciešu, 6 armēņu un 13 citu tautību iedzīvotāji.

Iedzīvotāju vecuma un dzimuma struktūra (28.12.2007.)						
Vecuma grupa	Sievietes		Vīrieši		Kopā	
Bērni (2000-2007)	413	50,36%	407	49,63%	820	10,2%
Bērni (1999)	44	54,32%	37	45,67%	81	1,00%
Skolēni (1988–1998)	501	46,51%	576	53,48%	1077	13,41%
Pieaugušie (1947-1987)	2313	50,92%	2229	49,07%	4542	56,56%
Pensionāri (1945–1946)	79	56,42%	61	43,57%	140	1,74%
Pensionāri (1900-1944)	858	62,67%	511	37,32%	1369	17,05%
Kopā:	4208	53,41%	3821	47,58%	8029	100%

Analizējot iedzīvotāju sastāvu pēc dzimuma un vecuma, Ikšķilē redzama diezgan tipiska Latvijas aina– augsts pensijas vecuma sieviešu īpatsvars. Arī darba spējas vecuma sieviešu īpatsvars ir lielāks. Ikšķilē dzīvo vairāk sieviešu nekā vīriešu, un kopumā vērojama tāda pati aina, kā citur Latvijā – zēnu dzimst vairāk nekā meiteņu, bet starpība pamazām izlīdzinās.

2007.gadā Ikšķiles novada dzimtsarakstu nodaļā reģistrētas 94 mazuļu (42 meitenes un 52 zēni) dzimšanas, kas ir par 19 bērniem vairāk nekā iepriekšējā gadā. 2006 .gadā 75 jaundzimušie, 2005 .gadā – 71 dzimšana.

2007. gadā Ikšķiles Dzimtsarakstu nodaļā reģistrētas 42 laulības. No šīm laulībām 14 ir reģistrētas Ikšķiles ev. lut. baznīcā. 2006. gadā- 41, bet 2005. gadā - 45 laulības. 8 reģistra ierakstos izdarīta atzīme par laulības šķiršanu 2007. gadā mirušo

2007. gada publiskais pārskats

skaitis ir mazāks par jaundzimušajiem, t.i., reģistrētas 76 miršanas. 2006. gadā mūžībā aizgājuši 69 Ikšķiles iedzīvotāji (2005. gadā – 55). Ieskatoties pagājušā gada dzimtsarakstu nodaļas statistikā, varam priecāties, ka Ikšķiles novadā ir uzlabojusies demogrāfiskā situācija un ir notikusi strauja virzība uz iedzīvotāju dzimstības un mirstības savstarpējo stabilizāciju.

2.3. PRIVATIZĀCIJA

2007. gadā ir veikta neapbūvētu zemesgabalu privatizācija:

1. Daugavas prospektā 4 A, Ikšķilē ar kadastra nr. 7405 001 0146, 1132 m² platībā. Pirkuma cena Ls 34 500.-.
2. Lupīnu ielā 54, Ādamlauks, Ikšķiles l.t. ar kadastra nr. 74940121235, 1493 m² platībā. Pirkuma cena Ls 27 800.-.

2.4 INVESTĪCIJAS, PROJEKTI

Viens no svarīgākajiem darbiem Ikšķiles novada pašvaldībā ir ūdensapgādes un notekūdeņu attīrīšanas sistēmu sakārtošana. 2007. gadā tika turpināts strādāt pie projekta „**Ūdenssaimniecības attīstība 19 Austrumlatvijas upju baseinu pašvaldībās, 2.kārta. Ikšķile**” (projekts uzsākts 2002.gadā). Par Vides ministrijas virsvadībā esošā projekta ieviešanu ir atbildīga pašvaldība un pašvaldības aģentūra „Līvi”.

Projekta mērķis ir veicināt ūdenssaimniecības pakalpojumu kvalitātes uzlabošanu Ikšķiles pilsētā, vienlaikus veicinot ūdens kvalitātes paaugstināšanu, ūdens un energoresursu racionālu izmantošanu, kā arī vides piesārņojuma samazināšanu saskaņā ar Latvijas likumdošanu un EP direktīvām.

Projekta ietvaros ir paredzēts:

- novecojušās, savus resursus izsmēlušās ūdens iegūšanas sistēmas vietā uzbūvēt jaunu, modernu ūdens ieguves un attīrīšanas staciju;
 - atjaunot novecojušos ūdens tīklus;
 - apvienot pašreizējās ūdens apgādes sistēmas un pieslēgt jaunajai ūdens ieguves un attīrīšanas stacijai;
 - rekonstruēt sadzīves notekūdeņu attīrīšanas iekārtas;
 - izveidot modernu un jaudīgu notekūdeņu attīrīšanas staciju;
 - paplašināt ūdensapgādes un kanalizācijas sistēmu tīklus.

2007.gadā tika veikta dažāda veida dokumentācijas izstrāde:

- SIA „VentEko” izstrādāja Ikšķiles projekta aktualizācijas ziņojumu;
- Vides ministrija sadarbībā ar pašvaldībām veica centralizētos iepirkumus (organizēja atklātus konkursus) par ūdensvada un kanalizācijas tīklu izbūvi, kā arī dzeramā ūdens un notekūdeņu staciju izbūvi, kā rezultātā tika noteikti uzvarētāji – SIA „Water Ser” (ūdensvada un kanalizācijas tīkli) un SIA „Eko Akva” (dzeramā ūdens un notekūdeņu stacijas);

- 2007.gada 4.decembrī tika pieņemti Ministru kabineta noteikumi Nr.836 „Noteikumi par darbības programmas „Infrastruktūra un pakalpojumi” 3.5.1.1.aktivitāti „Ūdenssaimniecības infrastruktūras attīstība aglomerācijās ar cilvēku ekvivalentu lielāku par 2000””, saskaņā ar kuriem tika noteiktas prasības projektu iesniedzējiem, projektu vērtēšanas kritēriji un citi nosacījumi.

Kopējās izmaksas Ikšķiles ūdenssaimniecības attīstībai paredzētas 6 230 961,27 Ls (bez PVN) jeb 7 352 534,31 Ls (ar PVN). Darbus paredzēts pabeigt 2010.gada 2.ceturksnī. 79,1% no projekta izmaksām segs ES Kohēzijas fonds, 15,4% - pašvaldība, bet 5,5% - valsts.

2007. gada publiskais pārskats

Ikšķiles novada domes projekts „**Angļu valodas kursi pieaugušajiem Ikšķiles novada Centrālajā bibliotēkā - II**” tika izstrādāts Ogres rajona pašvaldības projektu konkursa „Iedzīvotāju iniciatīvas un mūžizglītības veicināšanas Ogres rajonā” ietvaros un realizēts no 2007.gada aprīļa līdz jūlijam. Projekta mērķis bija veicināt Ikšķiles novada pieaugušo iedzīvotāju un Ikšķiles novadā strādājošo elementāro zināšanu un prasmju veidošanu angļu valodā. Bezmaksas angļu valodas kursi bija paredzēti cilvēkiem bez priekšzināšanām, kas vēlējās apgūt minimālas pamatzināšanas angļu valodā ikdienai un darbam. Kopumā tika apmācīti 11 cilvēki. Projekta realizācijai tika izlietoti 477,22 Ls, no kuriem 446,76 Ls finansēja Ogres rajona pašvaldība, 30,46 Ls – Ikšķiles novada dome.

Arī Ikšķiles vidusskolas psiholoģes Līgas Volontes izstrādātais projekts „**Ar veselīgu skatu nākotnē**” tika realizēts Ogres rajona pašvaldības projektu konkursa ietvaros. Projekta mērķis bija uzlabot skolēnu un jauniešu zināšanas par narkotiku bīstamību izklaides pasākumos un rosināt viņus izteikt savu viedokli par patiesām sabiedrības vērtībām, kā arī veicināt pieaugušo veselīgu nostāju. Projekta ietvaros Ikšķiles vidusskolas skolēni piedalījās diskusijās, konkursos un citās izglītojošās nodarbībās par veselīgas sabiedrības vērtībām, noskatījās arī filmu un multfilmu. Ieinteresētajiem skolas pedagogiem kopā ar Rīgas Atkarību profilakses centra speciālistiem tika izstrādāta atkarības profilakses programma. 15 Ogres rajona skolu psihologi un sociālie darbinieki, kā arī 10 sākumskolas skolotāji tika apmācīti narkotiku profilakses izglītības programmās. Projektu līdzfinansēja Ogres rajona pašvaldība.

2.5 SABIEDRISKĀS ATTIECĪBAS

Kopš 1992 gada (ar pārtraukumiem) pašvaldība ik mēnesi izdod informatīvo izdevumu „Ikšķiles Vēstis”, kas ar 2007. gada janvāri bez maksas tiek nogādāts Ikšķiles iedzīvotājiem. Izdevuma tirāža ir trīs tūkstoši eksemplāru. Sagatavoti un izdoti laikraksta „Ikšķiles Vēstis” 12 numuri (158, 159, 160, 161, 162, 163, 164, 165, 166, 167, 168, 169).

Laikraksts „Ikšķiles Vēstis” tiek izdots pēc kārtējās domes sēdes, tas atspoguļo svarīgākos jautājumus, lēmumus, kā arī informē iedzīvotājus par dažādām ikdienas aktualitātēm un domes veiktajiem darbiem.

Operatīvāk nekā avīze darbojas domes mājas lapa www.ikskile.lv. Mājas lapā informācija tiek regulāri papildināta ar informāciju, publicēti pieņemtie domes lēmumi, saistošie noteikumi, nolikumi u.c. dokumenti. Iedzīvotāji caur mājas lapu var izteikt savu viedokli, uzdot jautājumus domei, kuri kopā ar pašvaldības darbinieku atbildēm tiek publicēti arī laikrakstā „Ikšķiles Vēstis”.

Pirms domes sēdēm un komiteju sēdēm likumā noteiktajā veidā tiek informēti iedzīvotāji par sēžu darba kārtību- izlietot paziņojumu domes ēkā un publicējot novada interneta mājaslapā.

Notiek regulāra sadarbība ar nacionālajām ziņu aģentūrām, Ogres televīziju, laikrakstiem „Ogres Vēstis” un „Ogres Ziņas”.

3. IKŠKILES PAŠVALDĪBAS BUDŽETS

3.1. VADĪBAS ZIŅOJUMS

Ikšķiles novada domes juridiskā adrese – Strēlnieku iela 10, Ikšķile, Ogres rajons, LV-5052.

Pašvaldības teritorijas kopējā platība 13 209.9ha

2007. gada publiskais pārskats

t.sk. pilsētas platība	220.7ha
lauku teritorijas platība	12 989.2ha

Kopējais iedzīvotāju skaits 8 029

t.sk. darba spējas vecumā	4 542
pensionāri	1 509
skolēni	1 158
pirmskolas vecuma bērni	820

Pašvaldības darbības veids – pašvaldības funkciju veikšana saskaņā ar likumu „Par pašvaldībām”.

2007. gadā Ikšķiles pašvaldības kopējie budžeta ieņēmumi pēc precizētā ieņēmumu plāna – **Ls 5 071 687**; izpilde – **Ls 4 419 611**. Ieņēmumu plāns izpildīts par 87%. Ieņēmumi no iedzīvotāju ienākuma nodokļa izpildīti par 104% (Ls 3 371 449) no NĪN par zemi par 102% (Ls 84 367). Sakarā ar vispārējo ekonomisko situāciju valstī un tirgus intensitātes samazināšanos nekustamo īpašumu tirgū, pašvaldība neguva cerētos ienākumus no zemes īpašumu pārdošanas, izpilde tikai par 3.5%. Kopējie budžeta izdevumi pēc precizētā izdevumu plāna – **Ls 6 383 145**; izpilde – **Ls 5 302 346**.

Budžeta izdevumu plāns izpildīts 83% apmērā. Salīdzinot ar iepriekšējo 2006. pārskata gadu budžeta izpilde palielinājusies par 11% (2006.g. – 72%), tas saistīts ar vairāku lielu objektu apgūšanu. Rekonstruēti un uzlaboti ielu un ceļu segumi par **Ls 900 477**, ekspluatācijā nodota Lazdukalnu kapu kapliča par **Ls 89 364**, nodota ekspluatācijā PII „Urdaviņa” rekonstrukcijas 1. kārtā par **Ls 463 592** un tuvojas nobeigumam rekonstrukcijas 2. kārtā (nodošana paredzēta 2008. gada pirmajos mēnešos. Par 74% jeb **Ls 662 624** izpildīti Ikšķiles vidusskolas rekonstrukcijas darbi. 2007. gadā, kā iecerēts, no pašvaldības neatkarīgu iemeslu dēļ, netika uzsākti darbi ES Kohēzijas fonda projektam „Ūdenssaimniecības attīstība Austrumlatvijas upju baseinu pašvaldībās”, līdz ar to netika apgūti plānotie izdevumi par Ls 193 260. 2007. gadā pašvaldību izlīdzināšanas fondā pārskaitīti **Ls 607 765**.

Ikšķiles novada PA „Līvi” faktiskie ieņēmumi 2007. gadā sastāda **Ls 875 792**, t.sk pašvaldības dotācija labiekārtošanas darbiem Ikšķiles pilsētā **Ls 380 812**, no dzīvokļu un komunālajiem maksājumiem **Ls 451 689**, pārējie ieņēmumi **Ls 43 291**. PA „Līvi” pārskata gada izdevumi sastāda **Ls 847 320**, no tiem **Ls 379 436** izlietoti pilsētas labiekārtošanas darbiem. PA „Līvi” gada pārskata rezultāti tiek iekļauti Ikšķiles novada domes konsolidētajā gada pārskatā.

Pašvaldībā un tās iestādēs nodarbināti:

- Administrācijā – 17 darbinieki un 10 deputāti;
- Tīnūžu pakalpojumu centrā – 1 darbinieks;
- Pašvaldības policijā – 4 darbinieki;
- Izglītībā – 182 darbinieki
PII „Urdaviņa” – 76 darbinieki; Ikšķiles vidusskolā – 73 darbinieki; Tīnūžu pamatskolā – 33 darbinieki
- Sociālajā dienestā – 2 darbinieki;
- Bāriņtiesā – 1 darbinieks
- Ikšķiles bibliotēkā – 5 darbinieki;
- Tīnūžu bibliotēkā – 1 darbinieks;
- Kultūras un sporta nodaļā – 5 darbinieki
- Saimniecības daļā – 9 darbinieki
- Būvvaldē – 6 darbinieki

2007. gada publiskais pārskats

2008. gada otrajā pusē tiks uzsākta ES Kohēzijas fonda projekta „Ūdenssaimniecības attīstība Austrumlatvijas upju baseinu pašvaldībās” realizācija, kura īstenošanai būs nepieciešams veikt aizņēmumu.

2008.gadā tiks arī izsludināts konkurss kultūras nama celtniecībai un gada otrajā pusē tiks arī uzsākti darbi. Tāpat 2008. gadā turpināsies vairāku ielu un ceļu rekonstrukcijas un uzlabošanas darbi.

3. 2. 2007.GADA BUDŽETA IZPILDE

1. Apstiprināt Ikšķiles novada domes 2007. gada budžeta izpildi:
 - budžeta ieņēmumus pamatbudžetā – Ls 4 419 610
 - budžeta ieņēmumus speciālajā budžetā - Ls 266 230, t.sk. no autoceļu fonda – Ls 246 640, dabas resursu nodoklis – Ls 19.590
 - budžeta izdevumus pamatbudžetā – Ls 5 421 521
 - budžeta izdevumus speciālajā budžetā – Ls 334 020, t.sk. autoceļu fonds – Ls 318 903, dabas resursu nodoklis Ls 15 117.
 - Atlikumu pamatbudžetā uz 01.01.2008. gadu Ls 646 215
 - Atlikumu specbudžetā Ls 35 926, t.sk. autoceļu fonds – Ls 1 014, dabas resursu nodoklis Ls 34 912.

4. IKŠKILES PAŠVALDĪBAS FINANSIĀLĀS DARBĪBAS PĀRSKATS

4. 1. BILANCE

Aktīvs	Pārskata perioda beigās	Pārskata perioda sākumā
I. Ilgtermiņa ieguldījumi		
1. Nemateriālie ieguldījumi ((1.+2.+3.))	1	2
Licences, koncesijas un patenti, preču zīmes un tamlīdzīgas tiesības	10 037 231	7 524 505
Pārējie nemateriālie ieguldījumi	24 817	27 016
Avansa maksājumi par nemateriālajiem ieguldījumiem	7 294	5 464
2. Pamatlīdzekļi	17 523	20 851
Zeme, ēkas un būves	0	701
Tehnoloģiskās iekārtas un mašīnas	10 009 444	7 494 519
Pārējie pamatlīdzekļi	7 697 213	6 379 222
Pamatlīdzekļu izveidošana un nepabeigtā celtniecība	1 782	8 338
Bioloģiskie un pazemes aktīvi	447 269	294 642
Avansa maksājumi par pamatlīdzekļiem	1 297 193	586 096
3. Ilgtermiņa finanšu ieguldījumi	352 600	0
Pārējie ilgtermiņa finanšu ieguldījumi	213 387	226 221

2007. gada publiskais pārskats

II. Apgrozāmie līdzekļi (4.+5.+6.+7.+8.)	2 970	2 970
4. Krājumi	2 970	2 970
5. Debitori	890 144	1 655 436
6. Nākamo periodu izdevumi un avansi par pakalpojumiem un projektiem	7 157	60 131
7. Īstermiņa finanšu ieguldījumi	153 501	160 257
8. Naudas līdzekļi	15 585	16 586
BILANCE (I.+II.)	540 000	0
	173 901	1 418 462
	10 927 375	9 179 941
Posteņa nosaukums		
PASĪVS		(latos)
B	Pārskata perioda beigās	Pārskata perioda sākumā
III. Pašu kapitāls (1.+2.)	1	2
1. Rezerves		
2. Budžeta izpildes rezultāti	10 585 658	8 963 411
Iepriekšējo pārskata gadu budžeta izpildes rezultāts	5 315 645	4 839 286
Pārskata gada budžeta izpildes rezultāts	5 270 013	4 124 125
V. Kreditori (5.+6.)	4 124 125	3 189 511
5. Ilgtermiņa saistības	1 145 888	934 614
Pārējās ilgtermiņa saistības	341 717	216 530
6. Īstermiņa saistības	2 586	0
Īstermiņa saistības pret piegādātājiem un darbuizpildītājiem	2 586	0
Īstermiņa saistības par saņemtajiem avansiem	339 131	216 530
Uzkrātās saistības	56 740	64 887
Norēķini par darba samaksu un ieturējumiem (izņemot nodokļus)	101 316	0
Nodokļi un sociālās apdrošināšanas maksājumi	64 224	70 244
Pārējās īstermiņa saistības	59 370	36 808
BILANCE (III.+IV.+V.)	55 769	44 591
	1 712	0
	10 927 375	9 179 941
Posteņa nosaukums		
ZEMBILANCE		(latos)
B	Pārskata perioda beigās	Pārskata perioda sākumā
	1	2

4.2. Pārskats par pamatbudžeta ieņēmumiem un izdevumiem

Posteņa nosaukums	Likums/ plāns	Likums/	Budžeta izpilde	Izpilde pēc
-------------------	---------------	---------	-----------------	-------------

2007. gada publiskais pārskats

	gadam - likumā/ plānā apstiprināts	plāns gadam - plāns ar izmaiņām	pārskata periodā PAVISAM (8.+12.+13.+14.)	uzkrājuma principa pārskata periodā
B	1	2	4	16
I. IEŅĒMUMI KOPĀ	5 685 850	5 875 083	4 907 666	4 931 941
Nodokļu ieņēmumi	3 182 871	3 400 215	3 537 727	3 548 423
IEŅĀKUMA NODOKĻI	3 047 225	3 264 569	3 421 008	3 425 281
Ieņēmumi no iedzīvotāju ieņēmuma nodokļa	3 047 225	3 264 569	3 421 008	3 425 281
Iedzīvotāju ieņēmuma nodoklis	3 047 175	3 264 519	3 421 008	3 425 281
Saņemts iepriekšējā gada nesadalītais atlikums no Valsts kases sadales konta	49 559	49 559	49 559	53 723
Saņemts no Valsts kases sadales konta no pārskata gada ieņēmumiem	2 997 616	3 214 960	3 371 449	3 371 558
Patentmaksas	50	50	0	0
ĪPAŠUMA NODOKĻI	130 646	130 646	116 229	122 652
Nekustamā īpašuma nodoklis	130 646	130 646	116 229	122 652
Nekustamā īpašuma nodoklis par zemi	90 312	90 312	86 593	86 593
Nekustamā īpašuma nodokļa par zemi kārtējā saimnieciskā gada ieņēmumi	82 792	82 792	84 367	84 367
Nekustamā īpašuma nodokļa par zemi iepriekšējo gadu parādi	7 520	7 520	2 226	2 226
Nekustamā īpašuma nodoklis par ēkām un būvēm	40 334	40 334	29 636	36 059
Nekustamā īpašuma nodokļa par ēkām un būvēm kārtējā saimnieciskā gada ieņēmumi	38 599	38 599	28 374	34 797
Nekustamā īpašuma nodokļa par ēkām un būvēm iepriekšējo gadu parādi	1 735	1 735	1 262	1 262
NODOKĻI PAR PAKALPOJUMIEM UN PRECĒM	5 000	5 000	490	490
Nodokļi atsevišķām precēm un pakalpojumu veidiem	5 000	5 000	490	490
Azartspēļu nodoklis	5 000	5 000	490	490
Nenodokļu ieņēmumi	1 219 147	1 043 093	223 709	209 118
IEŅĒMUMI NO UZŅĒMĒJDARBĪBAS UN ĪPAŠUMA	5 471	29 000	22 041	21 772
Procentu ieņēmumi (8400+8500+8600)	5 471	29 000	22 041	21 772
Procentu ieņēmumi par depozītiem un kontu atlikumiem	5 471	29 000	22 041	21 772
Procentu ieņēmumi par depozītiem	5 471	29 000	22 041	21 772
Pašvaldību budžeta procentu ieņēmumi par noguldījumiem depozītā Valsts kasē (Latvijas Bankā) vai kredītiestādēs	5 471	29 000	22 041	21 772
VALSTS (PAŠVALDĪBU) NODEVAS UN KANCELEJAS NODEVAS	12 150	12 150	9 875	9 849
Valsts nodevas, kuras ieskaita pašvaldību budžetā	2 900	2 900	4 670	4 679
Valsts nodeva par apliecinājumiem un citu funkciju pildīšanu bāriņtiesās un pagasttiesās	2 500	2 500	4 252	4 261

2007. gada publiskais pārskats

Valsts nodeva par uzvārda, vārda un tautības ieraksta maiņu personu apliecinošos dokumentos	400	400	418	418
Pašvaldību nodevas (no 9511 līdz 9519, no 9521 līdz 9529)	9 250	9 250	5 205	5 170
Nodeva par pašvaldības domes (padomes) izstrādāto oficiālo dokumentu un apliecinātu to kopiju saņemšanu	3 000	3 000	395	634
Nodeva par tirdzniecību publiskās vietās	500	500	460	460
Nodeva par dzīvnieku turēšanu	50	50	23	23
Nodeva par reklāmas, afišu un sludinājumu izvietošana publiskās vietās	200	200	126	126
Nodeva par būvatļaujas saņemšanu	5 000	5 000	3 870	3 870
Pārējās nodevas, ko uzliek pašvaldības	500	500	331	57
NAUDAS SODI UN SANKCIJAS	4 500	4 500	6 130	6 115
Soda sankcijas par vispārējiem nodokļu maksāšanas pārkāpumiem	4 500	4 500	6 130	6 115
Pārējie nenodokļu ieņēmumi	1 197 026	997 443	185 663	171 382
PĀRĒJIE NENODOKĻU IEŅĒMUMI	95 550	113 311	152 208	137 927
Nenodokļu ieņēmumi un ieņēmumi no zaudējumu atlīdzībām un kompensācijām	50	50	30	30
Ieņēmumi no ūdenstilpju un zvejas tiesību nomas un zvejas tiesību nerūpnieciskas izmantošanas (makšķerēšanas kartes)	50	50	30	30
Dažādi nenodokļu ieņēmumi	95 500	113 261	152 178	137 897
Ieņēmumi no privatizācijas	0	0	278	278
Ieņēmumi no neapbūvēta zemesgabala privatizācijas	0	0	278	278
Citi dažādi nenodokļu ieņēmumi	95 500	113 261	151 900	137 619
Pārējie dažādi nenodokļu ieņēmumi, kas nav iepriekš klasificēti šajā klasifikācijā	95 500	113 261	151 900	137 619
IEŅĒMUMI NO VALSTS (PAŠVALDĪBAS) ĪPAŠUMA PĀRDOŠANAS UN NO NODOKĻU PAMATPARĀDA KAPITALIZĀCIJAS	1 101 476	884 132	33 455	33 455
Ieņēmumi no zemes, meža īpašuma pārdošanas	1 100 376	883 032	31 200	31 200
Ieņēmumi no zemes īpašuma pārdošanas	1 100 376	883 032	31 200	31 200
Ieņēmumi no nodokļu pamatparāda kapitalizācijas	100	100	30	30
Ieņēmumi no iedzīvotāju ienākuma nodokļa un īpašuma nodokļa pamatparāda kapitalizācijas	100	100	30	30
Ieņēmumi no pašvaldību kustamā īpašuma un mantas realizācijas	1 000	1 000	2 225	2 225
Ieņēmumi no budžeta iestāžu sniegtajiem maksas pakalpojumiem un citi pašu ieņēmumi	838 954	848 666	563 490	586 834

2007. gada publiskais pārskats

Ieņēmumi no budžeta iestāžu sniegtajiem maksas pakalpojumiem un citi pašu ieņēmumi	838 954	848 666	563 490	586 834
Procentu ieņēmumi par maksas pakalpojumu un citu pašu ieņēmumu ieguldījumiem depozītā vai kontu atlikumiem	0	0	0	22 541
Maksa par izglītības pakalpojumiem	27 000	40 000	41 280	39 858
Ieņēmumi no vecāku maksām	27 000	40 000	41 280	39 858
Ieņēmumi par dokumentu izsniegšanu un kancelejas pakalpojumiem	50	50	0	0
Ieņēmumi par pārējo dokumentu izsniegšanu un pārējiem kancelejas pakalpojumiem	50	50	0	0
Ieņēmumi par nomu un īri	3 700	3 700	8 625	8 625
Pārējie ieņēmumi par nomu un īri	3 700	3 700	8 625	8 625
Ieņēmumi par pārējiem budžeta iestāžu maksas pakalpojumiem	808 204	804 916	513 585	515 810
Citi ieņēmumi par maksas pakalpojumiem	808 204	804 916	513 585	515 810
Transferti (18000+19000)	444 878	583 109	582 740	587 566
VALSTS BUDŽETA TRANSFERTI	2 200	15 218	16 063	16 063
Ieņēmumi uzturēšanas izdevumiem pašvaldību pamatbudžetā no valsts budžeta	2 200	15 218	13 018	13 018
Dotācijas un citi transferti pašvaldību budžetiem	2 200	8 818	8 818	8 818
Pārējās dotācijas	2 200	8 818	8 818	8 818
Mērķdotācijas dažādām pašvaldību funkcijām	0	6 400	4 200	4 200
Mērķdotācijas plānošanas reģionu, rajonu un vietējo pašvaldību teritorijas plānojuma izstrādei	0	2 500	2 500	2 500
Pārējās mērķdotācijas pašvaldībām	0	3 900	1 700	1 700
Ieņēmumi pašvaldību budžetā Eiropas Savienības struktūrfondu finansēto projektu īstenošanai	0	0	3 045	3 045
Ieņēmumi par Eiropas Savienības struktūrfondu finansēto daļu projektu īstenošanai	0	0	3 045	3 045
Uzturēšanas izdevumu transferti pašvaldību budžetā par Eiropas Savienības struktūrfondu finansēto daļu projektu īstenošanai	0	0	3 045	3 045
PAŠVALDĪBU BUDŽETU TRANSFERTI	442 678	567 891	566 677	571 503
Ieņēmumi pašvaldību budžetā no citām pašvaldībām	25 000	25 000	24 898	29 724
Ieņēmumi izglītības funkciju nodrošināšanai	25 000	25 000	24 898	29 724
Ieņēmumi no rajona padomēm	417 678	542 891	541 779	541 779
Ieņēmumi pašvaldības budžetā no rajona padomes no valsts budžeta dotāciju un mērķdotāciju sadales	417 678	541 575	540 274	540 274
Izglītības funkcijas nodrošināšanai no valsts dotāciju un mērķdotāciju sadales	417 678	540 682	539 381	539 381

2007. gada publiskais pārskats

Kultūras funkcijas nodrošināšanai no valsts dotāciju un mērķdotāciju sadales	0	893	893	893
Pārējie maksājumi no rajona padomēm	0	1 316	1 505	1 505
Kultūras funkcijas nodrošināšanai no rajona padomju līdzekļiem	0	500	500	500
Pārējo funkciju nodrošināšanai pašvaldībām no rajona padomju līdzekļiem	0	816	1 005	1 005
II. Izdevumi kopā	7 000 596	7 189 829	5 541 506	3 938 692
Uzturēšanas izdevumi	3 975 269	4 196 687	3 377 422	3 501 372
Kārtējie izdevumi (1000+2000)	2 849 237	2 898 574	2 653 763	2 789 400
Atlīdzība	1 702 681	1 740 325	1 630 132	1 673 631
Atalgojums	1 377 963	1 376 770	1 298 610	1 334 975
Mēneša amatalga	1 272 551	1 264 121	1 209 553	1 231 608
Deputātu darba alga	15 470	15 470	13 715	14 142
Pārējo darbinieku mēneša amatalga	1 257 081	1 248 651	1 195 838	1 217 466
Piemaksas un prēmijas	68 832	69 730	49 249	62 941
Piemaksa par papildu darbu	68 832	69 730	49 249	62 941
Atalgojums fiziskajām personām uz tiesiskās attiecības regulējošu dokumentu pamata	36 580	42 919	39 808	40 426
Darba devēja valsts sociālās apdrošināšanas obligātās iemaksas, sociāla rakstura pabalsti un kompensācijas	324 718	363 555	331 522	338 656
Darba devēja valsts sociālās apdrošināšanas obligātās iemaksas	298 222	335 897	307 039	313 737
Darba devēja sociāla rakstura pabalsti, kompensācijas un citi maksājumi	26 496	27 658	24 483	24 919
Darba devēja sociāla rakstura pabalsti un kompensācijas, no kuriem aprēķina ienākuma nodokli un valsts sociālās apdrošināšanas obligātās iemaksas	7 181	7 443	6 592	7 028
Mācību maksas kompensācija	1 425	1 425	712	712
Darba devēja izdevumi veselības, dzīvības un nelaimes gadījumu apdrošināšanai	17 890	18 790	17 179	17 179
Preces un pakalpojumi	1 146 556	1 158 249	1 023 631	1 115 769
Komandējumi un dienesta braucieni	4 250	4 270	1 963	1 923
Iekšzemes komandējumi un dienesta braucieni	4 250	4 270	1 963	1 923
Pārējie komandējumu un dienesta braucienų izdevumi	4 250	4 270	1 963	1 923
Pakalpojumi	731 112	693 605	621 562	532 909
Pasta, telefona un citi sakaru pakalpojumi	17 405	20 075	15 458	15 609
Valsts nozīmes datu pārraides tīkla pakalpojumi (pieslēguma punkta abonēšanas maksa, pieslēguma punkta ierīkošanas maksa un citi izdevumi)	17 405	20 075	15 458	15 609
Izdevumi par komunālajiem pakalpojumiem	191 647	166 817	147 716	143 167
Izdevumi par apkuri	62 650	63 350	59 046	62 005
Izdevumi par ūdeni un kanalizāciju	35 830	7 480	7 037	7 168

2007. gada publiskais pārskats

Izdevumi par elektroenerģiju	39 520	42 340	41 908	34 269
Izdevumi par pārējiem komunālajiem pakalpojumiem	53 647	53 647	39 725	39 725
Iestādes reprezentācijas, ar iestādes darbības un veicamo funkciju nodrošināšanu saistītie pakalpojumi	67 146	85 284	70 490	65 601
Reprezentācija un sabiedriskās attiecības, kursu un semināru organizēšana	2 000	2 370	2 243	2 097
Uz uzņēmuma līguma pamata pieaicināto ekspertu izdevumi	4 200	7 015	7 015	4 932
Izdevumi par transporta pakalpojumiem	800	800	590	590
Normatīvajos aktos noteiktie darba devēja veselības izdevumi darba ņēmējiem	1 760	1 270	697	499
Bankas komisija, pakalpojumi	1 300	1 300	1 179	1 060
Pārējie iestādes administratīvie izdevumi un ar iestādes darbības nodrošināšanu saistītie pakalpojumi	57 086	72 529	58 766	56 423
Remontdarbi un iestāžu uzturēšanas pakalpojumi (izņemot ēku, būvju un ceļu kapitālo remontu)	356 504	392 421	365 293	286 730
Ēku, būvju un telpu remonts	246 119	274 225	258 467	177 011
Transportlīdzekļu uzturēšana un remonts	6 600	7 215	6 553	9 296
Iekārtas, inventāra un aparātūras remonts, tehniskā apkalpošana	3 790	6 275	5 853	5 833
Ēku, būvju un telpu uzturēšana	69 205	72 361	71 948	70 857
Transportlīdzekļu valsts obligātās civiltiesiskās apdrošināšanas prēmijas	460	475	172	143
Pārējie remontdarbu un iestāžu uzturēšanas pakalpojumi	30 330	31 870	22 300	23 590
Informācijas tehnoloģiju pakalpojumi	2 300	3 750	2 186	1 407
Īre un noma	6 010	5 500	4 145	4 231
Ēku, telpu īre un noma	100	0	0	0
Transportlīdzekļu noma	2 440	3 105	2 845	2 844
Pārējā noma	3 470	2 395	1 300	1 387
Citi pakalpojumi	90 100	19 758	16 274	16 164
Līdzekļi neparedzētiem gadījumiem no pašvaldību budžetiem	84 750	4 423	1 500	1 500
Pārējie iepriekš neklasificētie pakalpojumu veidi	5 350	15 335	14 774	14 664
Krājumi, materiāli, energoresursi, preces, biroja preces un inventārs, ko neuzskaita kodā 5000	394 789	426 804	366 674	542 507
Biroja preces un inventārs	38 972	50 924	42 557	34 264
Biroja preces	22 277	22 181	19 248	20 220
Inventārs	16 545	28 593	23 237	13 972
Spectērpi	150	150	72	72
Kurināmais un enerģētiskie materiāli	213 492	212 892	209 032	393 361
Kurināmais	192 942	192 292	192 265	376 193
Degviela	20 550	20 600	16 767	17 168

2007. gada publiskais pārskats

Zāles, ķīmikālijas, laboratorijas preces, medicīniskās ierīces, medicīniskie instrumenti, laboratorijas dzīvnieki un to uzturēšana	500	1 250	579	980
Zāles, ķīmikālijas, laboratorijas preces	500	1 250	579	980
Kārtējā remonta un iestāžu uzturēšanas materiāli	42 107	46 360	42 075	40 062
Valsts un pašvaldību aprūpē un apgādē esošo personu uzturēšana	39 330	50 335	49 624	47 064
Mikstais inventārs	7 830	5 840	4 999	4 337
Ēdināšanas izdevumi	27 000	40 000	40 434	38 550
Formas tērpi	900	1 045	1 041	1 027
Uzturdevas kompensācija naudā	3 600	3 450	3 150	3 150
Mācību līdzekļi un materiāli	6 800	11 455	9 063	7 989
Specifiskie materiāli un inventārs	53 588	53 588	13 744	18 787
Pārējie specifiskas lietošanas materiāli un inventārs	53 588	53 588	13 744	18 787
Grāmatas un žurnāli	5 000	10 539	10 752	1 832
Mācību grāmatas	4 000	4 339	4 391	1 832
Bibliotēku grāmatas un žurnāli	1 000	6 200	6 361	0
Budžeta iestāžu nodokļu maksājumi	5 500	18 200	18 333	33 261
Budžeta iestāžu nodokļu maksājumi	5 500	18 200	18 333	33 261
Pievienotās vērtības nodoklis	2 520	15 220	15 356	30 284
Dabas resursu nodoklis	2 980	2 980	2 977	2 977
Preces un pakalpojumi Eiropas Savienības politiku instrumentu līdzfinansēto projektu un (vai) pasākumu ietvaros	5 905	4 831	4 347	3 337
Saņemtie pakalpojumi Eiropas Savienības politiku instrumentu līdzfinansēto projektu un (vai) pasākumu ietvaros	5 905	4 831	4 347	3 337
Subsīdijas un dotācijas (3000+6000)	453 267	612 787	45 433	45 453
Subsīdijas un dotācijas	410 267	568 887	2 000	2 020
Subsīdijas un dotācijas komersantiem, izņemot lauksaimniecības ražošanu, nevalstiskajām organizācijām un citām institūcijām	410 267	568 887	2 000	2 020
Subsīdijas valsts un pašvaldību komersantiem	214 967	373 587	0	0
Subsīdijas dažādām komercdarbības jomām	2 040	2 040	2 000	2 020
Subsīdijas pārējām jomām, kuras nav minētas kodos 3221, 3222, 3223, 3224, 3225, 3226 un 3227	2 040	2 040	2 000	2 020
Subsīdijas komersantiem, nevalstiskajām organizācijām un citām institūcijām Eiropas Savienības palīdzības programmu, Eiropas Savienības politiku instrumentu un citu ārvalstu finanšu instrumentu līdzfinansēto projektu un (vai) pasākumu ietvaros	193 260	193 260	0	0
Subsīdijas komersantiem, nevalstiskajām organizācijām un citām institūcijām par Eiropas Savienības politiku	193 260	193 260	0	0

2007. gada publiskais pārskats

instrumentu līdzfinansēto projektu un (vai) pasākumu īstenošanu				
Sociālie pabalsti	43 000	43 900	43 433	43 433
Sociālie pabalsti naudā	43 000	43 900	43 433	43 433
Valsts un pašvaldību sociālie pabalsti un palīdzība naudā	19 000	15 080	14 623	14 623
Pārējie pabalsti un kompensācijas	19 000	15 080	14 623	14 623
Pabalsti un palīdzība trūcīgiem iedzīvotājiem	24 000	28 700	28 692	28 692
Pārējie pabalsti un palīdzība trūcīgiem iedzīvotājiem	24 000	28 700	28 692	28 692
Pārējie maksājumi iedzīvotājiem	0	120	118	118
Transporta izdevumu kompensācijas	0	120	118	118
Uzturēšanas izdevumu transferti, dotācijas un mērķdotācijas pašvaldībām uzturēšanas izdevumiem, pašu resursi, starptautiskā sadarbība	672 765	685 326	678 226	666 519
Uzturēšanas transferti (7100+7200+7300+7400+7500)	672 765	685 326	678 226	666 519
Pašvaldību budžeta uzturēšanas izdevumu transferti	65 000	77 561	70 461	58 754
Pašvaldību budžeta uzturēšanas izdevumu transferti citām pašvaldībām	65 000	77 561	70 461	58 754
Izglītības funkciju nodrošināšanai	65 000	65 000	57 901	57 901
Par līdzfinansējuma projektu īstenošanu	0	12 561	12 560	853
Dotācijas un citi transferti pašvaldību budžetiem	607 765	607 765	607 765	607 765
Pārējās dotācijas un pārējie transferti, kurus nevar attiecināt uz kodiem 7410, 7420, 7430, 7440, un 7450	607 765	607 765	607 765	607 765
Kapitālie izdevumi (5000+9000)	3 025 327	2 993 142	2 164 084	437 320
Pamatkapitāla veidošana	3 025 327	2 993 142	2 164 084	437 320
Nemateriālie ieguldījumi	0	260	4 572	8 942
Licences, koncesijas un patenti, preču zīmes un līdzīgas tiesības	0	260	3 916	2 184
Datorprogrammas	0	260	3 916	2 184
Pārējie nemateriālie ieguldījumi	0	0	656	6 758
Pamatlīdzekļi	3 025 327	2 992 882	2 159 512	428 378
Zeme, ēkas un būves	965 616	962 916	695 286	344 937
Dzīvojamās ēkas	0	0	0	30
Nedzīvojamās ēkas	0	0	0	35 358
Transporta būves	955 616	955 616	690 300	308 241
Celtnes un būves	10 000	7 300	4 986	1 308
Pārējie pamatlīdzekļi	161 130	169 910	139 017	83 441
Transportlīdzekļi	70 500	70 500	58 592	9 554
Saimniecības pamatlīdzekļi	90 630	99 410	31 532	52 871
Citas vērtslietas	0	0	0	224
Datortehnika, sakaru un cita biroja tehnika	0	0	23 313	14 481
Pārējie iepriekš neklasificētie pamatlīdzekļi	0	0	25 580	6 311
Pamatlīdzekļu izveidošana un	296 429	329 300	210 169	0

2007. gada publiskais pārskats

nepabeigtā celtniecība				
Kapitālais remonts un rekonstrukcija	1 602 152	1 530 756	1 115 040	0
Vispārējie valdības dienesti	1 164 486	974 065	921 485	890 808
Uzturēšanas izdevumi	1 150 686	962 405	910 049	884 208
Kārtējie izdevumi (1000+2000)	477 921	277 079	231 823	217 689
Atlīdzība	355 121	206 532	166 000	168 408
Atalgojums	310 787	161 197	131 505	133 831
Mēneša amatalga	296 720	147 130	122 683	123 238
Deputātu darba alga	15 470	15 470	13 715	14 142
Pārējo darbinieku mēneša amatalga	281 250	131 660	108 968	109 096
Piemaksas un prēmijas	10 487	10 487	6 287	8 178
Piemaksa par papildu darbu	10 487	10 487	6 287	8 178
Atalgojums fiziskajām personām uz tiesiskās attiecības regulējošu dokumentu pamata	3 580	3 580	2 535	2 415
Darba devēja valsts sociālās apdrošināšanas obligātās iemaksas, sociāla rakstura pabalsti un kompensācijas	44 334	45 335	34 495	34 577
Darba devēja valsts sociālās apdrošināšanas obligātās iemaksas	39 729	40 730	28 765	30 233
Darba devēja sociāla rakstura pabalsti, kompensācijas un citi maksājumi	4 605	4 605	5 730	4 344
Darba devēja sociāla rakstura pabalsti un kompensācijas, no kuriem aprēķina ienākuma nodokli un valsts sociālās apdrošināšanas obligātās iemaksas	2 505	2 505	3 686	2 300
Darba devēja izdevumi veselības, dzīvības un nelaimes gadījumu apdrošināšanai	2 100	2 100	2 044	2 044
Preces un pakalpojumi	122 800	70 547	65 823	49 281
Komandējumi un dienesta braucieni	200	200	2	2
Iekšzemes komandējumi un dienesta braucieni	200	200	2	2
Pārējie komandējumu un dienesta braucieniu izdevumi	200	200	2	2
Pakalpojumi	110 050	45 696	41 710	38 783
Pasta, telefona un citi sakaru pakalpojumi	3 400	4 940	4 871	4 627
Valsts nozīmes datu pārraides tīkla pakalpojumi (pieslēguma punkta abonēšanas maksa, pieslēguma punkta ierīkošanas maksa un citi izdevumi)	3 400	4 940	4 871	4 627
Iestādes reprezentācijas, ar iestādes darbības un veicamo funkciju nodrošināšanu saistītie pakalpojumi	12 110	16 483	16 165	14 248
Reprezentācija un sabiedriskās attiecības, kursu un semināru organizēšana	2 000	2 370	2 243	2 097
Uz uzņēmuma līguma pamata pieaicināto ekspertu izdevumi	4 200	7 015	7 015	4 932
Normatīvajos aktos noteiktie darba devēja veselības izdevumi darba ņēmējiem	160	0	0	0
Bankas komisija, pakalpojumi	1 300	1 300	1 179	1 060

2007. gada publiskais pārskats

Pārējie iestādes administratīvie izdevumi un ar iestādes darbības nodrošināšanu saistītie pakalpojumi	4 450	5 798	5 728	6 159
Remontdarbi un iestāžu uzturēšanas pakalpojumi (izņemot ēku, būvju un ceļu kapitālo remontu)	2 840	2 875	2 712	2 807
Transportlīdzekļu uzturēšana un remonts	1 700	1 715	1 711	1 774
Iekārtas, inventāra un aparatūras remonts, tehniskā apkalpošana	540	540	383	383
Ēku, būvju un telpu uzturēšana	500	520	517	549
Transportlīdzekļu valsts obligātās civiltiesiskās apdrošināšanas prēmijas	100	100	101	101
Informācijas tehnoloģiju pakalpojumi	2 100	2 250	2 186	1 407
Īre un noma	200	75	68	86
Ēku, telpu īre un noma	100	0	0	0
Pārējā noma	100	75	68	86
Citi pakalpojumi	89 400	19 073	15 708	15 608
Līdzekļi neparedzētiem gadījumiem no pašvaldību budžetiem	84 750	4 423	1 500	1 500
Pārējie iepriekš neklasificētie pakalpojumu veidi	4 650	14 650	14 208	14 108
Krājumi, materiāli, energoresursi, preces, biroja preces un inventārs, ko neuzskaita kodā 5000	6 645	7 120	6 925	7 159
Biroja preces un inventārs	3 945	4 502	4 439	3 958
Biroja preces	3 650	3 449	3 395	3 816
Inventārs	295	1 053	1 044	142
Kurināmais un enerģētiskie materiāli	2 000	2 000	1 959	2 417
Degviela	2 000	2 000	1 959	2 417
Kārtējā remonta un iestāžu uzturēšanas materiāli	700	618	527	784
Budžeta iestāžu nodokļu maksājumi	0	12 700	12 839	0
Budžeta iestāžu nodokļu maksājumi	0	12 700	12 839	0
Pievienotās vērtības nodoklis	0	12 700	12 839	0
Preces un pakalpojumi Eiropas Savienības politiku instrumentu līdzfinansēto projektu un (vai) pasākumu ietvaros	5 905	4 831	4 347	3 337
Saņemtie pakalpojumi Eiropas Savienības politiku instrumentu līdzfinansēto projektu un (vai) pasākumu ietvaros	5 905	4 831	4 347	3 337
Uzturēšanas izdevumu transferti, dotācijas un mērķdotācijas pašvaldībām uzturēšanas izdevumiem, pašu resursi, starptautiskā sadarbība	672 765	685 326	678 226	666 519
Uzturēšanas transferti (7100+7200+7300+7400+7500)	672 765	685 326	678 226	666 519
Pašvaldību budžeta uzturēšanas izdevumu transferti	65 000	77 561	70 461	58 754
Pašvaldību budžeta uzturēšanas izdevumu transferti citām pašvaldībām	65 000	77 561	70 461	58 754
Izglītības funkciju nodrošināšanai	65 000	65 000	57 901	57 901
Par līdzfinansējuma projektu īstenošanu	0	12 561	12 560	853

2007. gada publiskais pārskats

Dotācijas un citi transferti pašvaldību budžetiem	607 765	607 765	607 765	607 765
Pārējās dotācijas un pārējie transferti, kurus nevar attiecināt uz kodiem 7410, 7420, 7430, 7440, un 7450	607 765	607 765	607 765	607 765
Kapitālie izdevumi (5000+9000)	13 800	11 660	11 436	6 600
Pamatkapitāla veidošana	13 800	11 660	11 436	6 600
Pamatlīdzekļi	13 800	11 660	11 436	6 600
Pārējie pamatlīdzekļi	13 800	11 660	11 436	6 600
Transportlīdzekļi	0	0	9 999	1 802
Saimniecības pamatlīdzekļi	13 800	11 660	586	3 107
Datortehnika, sakaru un cita biroja tehnika	0	0	851	1 691
Izpildvara, likumdošanas vara, finanšu un fiskālā darbība, ārlietas	556 721	366 300	313 720	283 043
Uzturēšanas izdevumi	542 921	354 640	302 284	276 443
Kārtējie izdevumi (1000+2000)	477 921	277 079	231 823	217 689
Atlīdzība	355 121	206 532	166 000	168 408
Atalgojums	310 787	161 197	131 505	133 831
Mēneša amatalga	296 720	147 130	122 683	123 238
Deputātu darba alga	15 470	15 470	13 715	14 142
Pārējo darbinieku mēneša amatalga	281 250	131 660	108 968	109 096
Piemaksas un prēmijas	10 487	10 487	6 287	8 178
Piemaksa par papildu darbu	10 487	10 487	6 287	8 178
Atalgojums fiziskajām personām uz tiesiskās attiecības regulējošu dokumentu pamata	3 580	3 580	2 535	2 415
Darba devēja valsts sociālās apdrošināšanas obligātās iemaksas, sociāla rakstura pabalsti un kompensācijas	44 334	45 335	34 495	34 577
Darba devēja valsts sociālās apdrošināšanas obligātās iemaksas	39 729	40 730	28 765	30 233
Darba devēja sociāla rakstura pabalsti, kompensācijas un citi maksājumi	4 605	4 605	5 730	4 344
Darba devēja sociāla rakstura pabalsti un kompensācijas, no kuriem aprēķina ienākuma nodokli un valsts sociālās apdrošināšanas obligātās iemaksas	2 505	2 505	3 686	2 300
Darba devēja izdevumi veselības, dzīvības un nelaimes gadījumu apdrošināšanai	2 100	2 100	2 044	2 044
Preces un pakalpojumi	122 800	70 547	65 823	49 281
Komandējumi un dienesta braucieni	200	200	2	2
Iekšzemes komandējumi un dienesta braucieni	200	200	2	2
Pārējie komandējumu un dienesta braucien izdevumi	200	200	2	2
Pakalpojumi	110 050	45 696	41 710	38 783
Pasta, telefona un citi sakaru pakalpojumi	3 400	4 940	4 871	4 627
Valsts nozīmes datu pārraides tīkla pakalpojumi (pieslēguma punkta abonēšanas maksa, pieslēguma punkta ierīkošanas maksa un citi izdevumi)	3 400	4 940	4 871	4 627

2007. gada publiskais pārskats

Iestādes reprezentācijas, ar iestādes darbības un veicamo funkciju nodrošināšanu saistītie pakalpojumi	12 110	16 483	16 165	14 248
Reprezentācija un sabiedriskās attiecības, kursu un semināru organizēšana	2 000	2 370	2 243	2 097
Uz uzņēmuma līguma pamata pieaicināto ekspertu izdevumi	4 200	7 015	7 015	4 932
Normatīvajos aktos noteiktie darba devēja veselības izdevumi darba ņēmējiem	160	0	0	0
Bankas komisija, pakalpojumi	1 300	1 300	1 179	1 060
Pārējie iestādes administratīvie izdevumi un ar iestādes darbības nodrošināšanu saistītie pakalpojumi	4 450	5 798	5 728	6 159
Remontdarbi un iestāžu uzturēšanas pakalpojumi (izņemot ēku, būvju un ceļu kapitālo remontu)	2 840	2 875	2 712	2 807
Transportlīdzekļu uzturēšana un remonts	1 700	1 715	1 711	1 774
Iekārtas, inventāra un aparatūras remonts, tehniskā apkalpošana	540	540	383	383
Ēku, būvju un telpu uzturēšana	500	520	517	549
Transportlīdzekļu valsts obligātās civiltiesiskās apdrošināšanas prēmijas	100	100	101	101
Informācijas tehnoloģiju pakalpojumi	2 100	2 250	2 186	1 407
Īre un noma	200	75	68	86
Ēku, telpu īre un noma	100	0	0	0
Pārējā noma	100	75	68	86
Citi pakalpojumi	89 400	19 073	15 708	15 608
Līdzekļi neparedzētiem gadījumiem no pašvaldību budžetiem	84 750	4 423	1 500	1 500
Pārējie iepriekš neklasificētie pakalpojumu veidi	4 650	14 650	14 208	14 108
Krājumi, materiāli, energoresursi, preces, biroja preces un inventārs, ko neuzskaita kodā 5000	6 645	7 120	6 925	7 159
Biroja preces un inventārs	3 945	4 502	4 439	3 958
Biroja preces	3 650	3 449	3 395	3 816
Inventārs	295	1 053	1 044	142
Kurināmais un enerģētiskie materiāli	2 000	2 000	1 959	2 417
Degviela	2 000	2 000	1 959	2 417
Kārtējā remonta un iestāžu uzturēšanas materiāli	700	618	527	784
Budžeta iestāžu nodokļu maksājumi	0	12 700	12 839	0
Budžeta iestāžu nodokļu maksājumi	0	12 700	12 839	0
Pievienotās vērtības nodoklis	0	12 700	12 839	0
Preces un pakalpojumi Eiropas Savienības politiku instrumentu līdzfinansēto projektu un (vai) pasākumu ietvaros	5 905	4 831	4 347	3 337
Saņemtie pakalpojumi Eiropas Savienības politiku instrumentu līdzfinansēto projektu un (vai) pasākumu ietvaros	5 905	4 831	4 347	3 337

2007. gada publiskais pārskats

Uzturēšanas izdevumu transferti, dotācijas un mērķdotācijas pašvaldībām uzturēšanas izdevumiem, pašu resursi, starptautiskā sadarbība	65 000	77 561	70 461	58 754
Uzturēšanas transferti (7100+7200+7300+7400+7500)	65 000	77 561	70 461	58 754
Pašvaldību budžeta uzturēšanas izdevumu transferti	65 000	77 561	70 461	58 754
Pašvaldību budžeta uzturēšanas izdevumu transferti citām pašvaldībām	65 000	77 561	70 461	58 754
Izglītības funkciju nodrošināšanai	65 000	65 000	57 901	57 901
Par līdzfinansējuma projektu īstenošanu	0	12 561	12 560	853
Kapitālie izdevumi (5000+9000)	13 800	11 660	11 436	6 600
Pamatkapitāla veidošana	13 800	11 660	11 436	6 600
Pamatlīdzekļi	13 800	11 660	11 436	6 600
Pārējie pamatlīdzekļi	13 800	11 660	11 436	6 600
Transportlīdzekļi	0	0	9 999	1 802
Saimniecības pamatlīdzekļi	13 800	11 660	586	3 107
Datortehnika, sakaru un cita biroja tehnika	0	0	851	1 691
Vispārēja rakstura transferti starp valsts pārvaldes dažādiem līmeņiem	607 765	607 765	607 765	607 765
Uzturēšanas izdevumi	607 765	607 765	607 765	607 765
Uzturēšanas izdevumu transferti, dotācijas un mērķdotācijas pašvaldībām uzturēšanas izdevumiem, pašu resursi, starptautiskā sadarbība	607 765	607 765	607 765	607 765
Uzturēšanas transferti (7100+7200+7300+7400+7500)	607 765	607 765	607 765	607 765
Dotācijas un citi transferti pašvaldību budžetiem	607 765	607 765	607 765	607 765
Pārējās dotācijas un pārējie transferti, kurus nevar attiecināt uz kodiem 7410, 7420, 7430, 7440, un 7450	607 765	607 765	607 765	607 765
Vispārēja rakstura transferti no pašvaldību budžeta pašvaldību budžetam	607 765	607 765	607 765	607 765
Uzturēšanas izdevumi	607 765	607 765	607 765	607 765
Uzturēšanas izdevumu transferti, dotācijas un mērķdotācijas pašvaldībām uzturēšanas izdevumiem, pašu resursi, starptautiskā sadarbība	607 765	607 765	607 765	607 765
Uzturēšanas transferti (7100+7200+7300+7400+7500)	607 765	607 765	607 765	607 765
Dotācijas un citi transferti pašvaldību budžetiem	607 765	607 765	607 765	607 765
Pārējās dotācijas un pārējie transferti, kurus nevar attiecināt uz kodiem 7410, 7420, 7430, 7440, un 7450	607 765	607 765	607 765	607 765
Sabiedriskā kārtība un drošība	48 623	49 193	41 793	43 238
Uzturēšanas izdevumi	46 123	47 163	39 922	41 709
Kārtējie izdevumi (1000+2000)	46 123	47 163	39 922	41 709
Atlīdzība	36 413	37 363	30 819	32 356
Atalgojums	28 040	28 843	24 056	25 112
Mēneša amatalga	23 520	23 890	23 021	23 951
Pārējo darbinieku mēneša amatalga	23 520	23 890	23 021	23 951

2007. gada publiskais pārskats

Piemaksas un prēmijas	4 520	4 953	1 035	1 161
Piemaksa par papildu darbu	4 520	4 953	1 035	1 161
Darba devēja valsts sociālās apdrošināšanas obligātās iemaksas, sociāla rakstura pabalsti un kompensācijas	8 373	8 520	6 763	7 244
Darba devēja valsts sociālās apdrošināšanas obligātās iemaksas	6 933	7 183	5 911	6 392
Darba devēja sociāla rakstura pabalsti, kompensācijas un citi maksājumi	1 440	1 337	852	852
Darba devēja sociāla rakstura pabalsti un kompensācijas, no kuriem aprēķina ienākuma nodokli un valsts sociālās apdrošināšanas obligātās iemaksas	515	412	320	320
Mācību maksas kompensācija	225	225	0	0
Darba devēja izdevumi veselības, dzīvības un nelaimes gadījumu apdrošināšanai	700	700	532	532
Preces un pakalpojumi	9 710	9 800	9 103	9 353
Komandējumi un dienesta braucieni	30	0	0	0
Iekšzemes komandējumi un dienesta braucieni	30	0	0	0
Pārējie komandējumu un dienesta braucienų izdevumi	30	0	0	0
Pakalpojumi	2 980	3 030	2 776	2 697
Pasta, telefona un citi sakaru pakalpojumi	800	760	706	692
Valsts nozīmes datu pārraides tīkla pakalpojumi (pieslēguma punkta abonēšanas maksa, pieslēguma punkta ierīkošanas maksa un citi izdevumi)	800	760	706	692
Izdevumi par komunālajiem pakalpojumiem	320	270	242	226
Izdevumi par apkuri	150	140	115	124
Izdevumi par ūdeni un kanalizāciju	50	0	0	0
Izdevumi par elektroenerģiju	120	130	127	102
Iestādes reprezentācijas, ar iestādes darbības un veicamo funkciju nodrošināšanu saistītie pakalpojumi	200	120	103	83
Pārējie iestādes administratīvie izdevumi un ar iestādes darbības nodrošināšanu saistītie pakalpojumi	200	120	103	83
Remontdarbi un iestāžu uzturēšanas pakalpojumi (izņemot ēku, būvju un ceļu kapitālo remontu)	960	1 195	1 159	1 140
Ēku, būvju un telpu remonts	200	0	0	0
Transportlīdzekļu uzturēšana un remonts	400	1 000	998	1 008
Iekārtas, inventāra un aparatūras remonts, tehniskā apkalpošana	200	120	90	90
Ēku, būvju un telpu uzturēšana	100	0	0	0
Transportlīdzekļu valsts obligātās civiltiesiskās apdrošināšanas prēmijas	60	75	71	42
Citi pakalpojumi	700	685	566	556
Pārējie iepriekš neklasificētie	700	685	566	556

2007. gada publiskais pārskats

pakalpojumu veidi				
Krājumi, materiāli, energoresursi, preces, biroja preces un inventārs, ko neuzskaita kodā 5000	6 700	6 770	6 327	6 656
Biroja preces un inventārs	900	775	662	768
Biroja preces	700	515	411	560
Inventārs	200	260	251	208
Kurināmais un enerģētiskie materiāli	1 200	1 350	1 347	1 500
Degviela	1 200	1 350	1 347	1 500
Kārtējā remonta un iestāžu uzturēšanas materiāli	100	150	127	211
Valsts un pašvaldību aprūpē un apgādē esošo personu uzturēšana	4 500	4 495	4 191	4 177
Formas tērpi	900	1 045	1 041	1 027
Uzturdevas kompensācija naudā	3 600	3 450	3 150	3 150
Kapitālie izdevumi (5000+9000)	2 500	2 030	1 871	1 529
Pamatkapitāla veidošana	2 500	2 030	1 871	1 529
Pamatlīdzekļi	2 500	2 030	1 871	1 529
Pārējie pamatlīdzekļi	2 500	2 030	1 871	1 529
Saimniecības pamatlīdzekļi	2 500	2 030	893	1 378
Datortehnika, sakaru un cita biroja tehnika	0	0	978	151
Policija	41 616	41 616	34 461	35 877
Uzturēšanas izdevumi	39 616	39 916	32 875	34 462
Kārtējie izdevumi (1000+2000)	39 616	39 916	32 875	34 462
Atlīdzība	30 536	30 536	24 150	25 354
Atalgojums	23 520	23 520	18 862	19 748
Mēneša amatalga	19 600	19 600	18 862	19 748
Pārējo darbinieku mēneša amatalga	19 600	19 600	18 862	19 748
Piemaksas un prēmijas	3 920	3 920	0	0
Piemaksa par papildu darbu	3 920	3 920	0	0
Darba devēja valsts sociālās apdrošināšanas obligātās iemaksas, sociāla rakstura pabalsti un kompensācijas	7 016	7 016	5 288	5 606
Darba devēja valsts sociālās apdrošināšanas obligātās iemaksas	5 819	5 819	4 569	4 887
Darba devēja sociāla rakstura pabalsti, kompensācijas un citi maksājumi	1 197	1 197	719	719
Darba devēja sociāla rakstura pabalsti un kompensācijas, no kuriem aprēķina ienākuma nodokli un valsts sociālās apdrošināšanas obligātās iemaksas	412	412	320	320
Mācību maksas kompensācija	225	225	0	0
Darba devēja izdevumi veselības, dzīvības un nelaimes gadījumu apdrošināšanai	560	560	399	399
Preces un pakalpojumi	9 080	9 380	8 725	9 108
Pakalpojumi	2 580	2 880	2 666	2 592
Pasta, telefona un citi sakaru pakalpojumi	600	650	634	625
Valsts nozīmes datu pārraides tīkla pakalpojumi (pieslēguma punkta abonēšanas maksa, pieslēguma punkta ierīkošanas maksa un citi izdevumi)	600	650	634	625

2007. gada publiskais pārskats

Izdevumi par komunālajiem pakalpojumiem	320	270	242	226
Izdevumi par apkuri	150	140	115	124
Izdevumi par ūdeni un kanalizāciju	50	0	0	0
Izdevumi par elektroenerģiju	120	130	127	102
Iestādes reprezentācijas, ar iestādes darbības un veicamo funkciju nodrošināšanu saistītie pakalpojumi	100	100	83	63
Pārējie iestādes administratīvie izdevumi un ar iestādes darbības nodrošināšanu saistītie pakalpojumi	100	100	83	63
Remontdarbi un iestāžu uzturēšanas pakalpojumi (izņemot ēku, būvju un ceļu kapitālo remontu)	860	1 175	1 141	1 122
Ēku, būvju un telpu remonts	200	0	0	0
Transportlīdzekļu uzturēšana un remonts	400	1 000	998	1 008
Iekārtas, inventāra un aparatūras remonts, tehniskā apkalpošana	100	100	72	72
Ēku, būvju un telpu uzturēšana	100	0	0	0
Transportlīdzekļu valsts obligātās civiltiesiskās apdrošināšanas prēmijas	60	75	71	42
Citi pakalpojumi	700	685	566	556
Pārējie iepriekš neklasificētie pakalpojumu veidi	700	685	566	556
Krājumi, materiāli, energoresursi, preces, biroja preces un inventārs, ko neuzskaita kodā 5000	6 500	6 500	6 059	6 516
Biroja preces un inventārs	700	505	394	628
Biroja preces	500	245	143	420
Inventārs	200	260	251	208
Kurināmais un enerģētiskie materiāli	1 200	1 350	1 347	1 500
Degviela	1 200	1 350	1 347	1 500
Kārtējā remonta un iestāžu uzturēšanas materiāli	100	150	127	211
Valsts un pašvaldību aprūpē un apgādē esošo personu uzturēšana	4 500	4 495	4 191	4 177
Formas tērpi	900	1 045	1 041	1 027
Uzturdevas kompensācija naudā	3 600	3 450	3 150	3 150
Kapitālie izdevumi (5000+9000)	2 000	1 700	1 586	1 415
Pamatkapitāla veidošana	2 000	1 700	1 586	1 415
Pamatlīdzekļi	2 000	1 700	1 586	1 415
Pārējie pamatlīdzekļi	2 000	1 700	1 586	1 415
Saimniecības pamatlīdzekļi	2 000	1 700	893	1 313
Dator tehnika, sakaru un cita biroja tehnika	0	0	693	102
Tiesa un prokuratūras iestādes	7 007	7 577	7 332	7 361
Uzturēšanas izdevumi	6 507	7 247	7 047	7 247
Kārtējie izdevumi (1000+2000)	6 507	7 247	7 047	7 247
Atlīdzība	5 877	6 827	6 669	7 002
Atalgojums	4 520	5 323	5 194	5 364
Mēneša amatalga	3 920	4 290	4 159	4 203
Pārējo darbinieku mēneša amatalga	3 920	4 290	4 159	4 203
Piemaksas un prēmijas	600	1 033	1 035	1 161

2007. gada publiskais pārskats

Piemaksa par papildu darbu	600	1 033	1 035	1 161
Darba devēja valsts sociālās apdrošināšanas obligātās iemaksas, sociāla rakstura pabalsti un kompensācijas	1 357	1 504	1 475	1 638
Darba devēja valsts sociālās apdrošināšanas obligātās iemaksas	1 114	1 364	1 342	1 505
Darba devēja sociāla rakstura pabalsti, kompensācijas un citi maksājumi	243	140	133	133
Darba devēja sociāla rakstura pabalsti un kompensācijas, no kuriem aprēķina ienākuma nodokli un valsts sociālās apdrošināšanas obligātās iemaksas	103	0	0	0
Darba devēja izdevumi veselības, dzīvības un nelaimes gadījumu apdrošināšanai	140	140	133	133
Preces un pakalpojumi	630	420	378	245
Komandējumi un dienesta braucieni	30	0	0	0
Iekšzemes komandējumi un dienesta braucieni	30	0	0	0
Pārējie komandējumu un dienesta braucienų izdevumi	30	0	0	0
Pakalpojumi	400	150	110	105
Pasta, telefona un citi sakaru pakalpojumi	200	110	72	67
Valsts nozīmes datu pārraides tīkla pakalpojumi (pieslēguma punkta abonēšanas maksa, pieslēguma punkta ierīkošanas maksa un citi izdevumi)	200	110	72	67
Iestādes reprezentācijas, ar iestādes darbības un veicamo funkciju nodrošināšanu saistītie pakalpojumi	100	20	20	20
Pārējie iestādes administratīvie izdevumi un ar iestādes darbības nodrošināšanu saistītie pakalpojumi	100	20	20	20
Remontdarbi un iestāžu uzturēšanas pakalpojumi (izņemot ēku, būvju un ceļu kapitālo remontu)	100	20	18	18
Iekārtas, inventāra un aparātūras remonts, tehniskā apkalpošana	100	20	18	18
Krājumi, materiāli, energoresursi, preces, biroja preces un inventārs, ko neuzskaita kodā 5000	200	270	268	140
Biroja preces un inventārs	200	270	268	140
Biroja preces	200	270	268	140
Kapitālie izdevumi (5000+9000)	500	330	285	114
Pamatkapitāla veidošana	500	330	285	114
Pamatlīdzekļi	500	330	285	114
Pārējie pamatlīdzekļi	500	330	285	114
Saimniecības pamatlīdzekļi	500	330	0	65
Datortehnika, sakaru un cita biroja tehnika	0	0	285	49
Ekonomiskā darbība	62 682	63 737	54 181	49 638
Uzturēšanas izdevumi	56 082	57 137	49 077	48 315
Kārtējie izdevumi (1000+2000)	56 082	57 137	49 077	48 315

2007. gada publiskais pārskats

Atlīdzība	50 352	51 407	45 825	44 970
Atalgojums	39 284	40 134	36 857	35 764
Mēneša amatalga	38 990	39 840	36 830	35 737
Pārējo darbinieku mēneša amatalga	38 990	39 840	36 830	35 737
Piemaksas un prēmijas	294	294	27	27
Piemaksa par papildu darbu	294	294	27	27
Darba devēja valsts sociālās apdrošināšanas obligātās iemaksas, sociāla rakstura pabalsti un kompensācijas	11 068	11 273	8 968	9 206
Darba devēja valsts sociālās apdrošināšanas obligātās iemaksas	9 610	9 815	8 219	8 449
Darba devēja sociāla rakstura pabalsti, kompensācijas un citi maksājumi	1 458	1 458	749	757
Darba devēja sociāla rakstura pabalsti un kompensācijas, no kuriem aprēķina ienākuma nodokli un valsts sociālās apdrošināšanas obligātās iemaksas	618	618	33	41
Darba devēja izdevumi veselības, dzīvības un nelaimes gadījumu apdrošināšanai	840	840	716	716
Preces un pakalpojumi	5 730	5 730	3 252	3 345
Komandējumi un dienesta braucieni	100	100	0	0
Iekšzemes komandējumi un dienesta braucieni	100	100	0	0
Pārējie komandējumu un dienesta braucieniu izdevumi	100	100	0	0
Pakalpojumi	2 030	2 030	1 251	1 175
Pasta, telefona un citi sakaru pakalpojumi	880	880	501	499
Valsts nozīmes datu pārraides tīkla pakalpojumi (pieslēguma punkta abonēšanas maksa, pieslēguma punkta ierīkošanas maksa un citi izdevumi)	880	880	501	499
Iestādes reprezentācijas, ar iestādes darbības un veicamo funkciju nodrošināšanu saistītie pakalpojumi	850	850	662	661
Pārējie iestādes administratīvie izdevumi un ar iestādes darbības nodrošināšanu saistītie pakalpojumi	850	850	662	661
Remontdarbi un iestāžu uzturēšanas pakalpojumi (izņemot ēku, būvju un ceļu kapitālo remontu)	100	100	88	15
Iekārtas, inventāra un aparatūras remonts, tehniskā apkalpošana	100	100	88	15
Informācijas tehnoloģiju pakalpojumi	200	200	0	0
Krājumi, materiāli, energoresursi, preces, biroja preces un inventārs, ko neuzskaita kodā 5000	3 600	3 600	2 001	2 170
Biroja preces un inventārs	2 600	2 600	1 942	2 108
Biroja preces	2 500	2 050	1 417	1 550
Inventārs	100	550	525	558
Kurināmais un enerģētiskie materiāli	1 000	1 000	59	62
Degviela	1 000	1 000	59	62
Kapitālie izdevumi (5000+9000)	6 600	6 600	5 104	1 323

2007. gada publiskais pārskats

Pamatkapitāla veidošana	6 600	6 600	5 104	1 323
Nemateriālie ieguldījumi	0	0	1 921	524
Licences, koncesijas un patenti, preču zīmes un līdzīgas tiesības	0	0	1 265	153
Datorprogrammas	0	0	1 265	153
Pārējie nemateriālie ieguldījumi	0	0	656	371
Pamatlīdzekļi	6 600	6 600	3 183	799
Pārējie pamatlīdzekļi	6 600	6 600	3 183	799
Saimniecības pamatlīdzekļi	6 600	6 600	395	224
Citas vērtslietas	0	0	0	224
Datortehnika, sakaru un cita biroja tehnika	0	0	2 788	351
Kaln rūpniecība, rūpniecība un būvniecība	62 682	63 737	54 181	49 638
Uzturēšanas izdevumi	56 082	57 137	49 077	48 315
Kārtējie izdevumi (1000+2000)	56 082	57 137	49 077	48 315
Atlīdzība	50 352	51 407	45 825	44 970
Atalgojums	39 284	40 134	36 857	35 764
Mēneša amatalga	38 990	39 840	36 830	35 737
Pārējo darbinieku mēneša amatalga	38 990	39 840	36 830	35 737
Piemaksas un prēmijas	294	294	27	27
Piemaksa par papildu darbu	294	294	27	27
Darba devēja valsts sociālās apdrošināšanas obligātās iemaksas, sociāla rakstura pabalsti un kompensācijas	11 068	11 273	8 968	9 206
Darba devēja valsts sociālās apdrošināšanas obligātās iemaksas	9 610	9 815	8 219	8 449
Darba devēja sociāla rakstura pabalsti, kompensācijas un citi maksājumi	1 458	1 458	749	757
Darba devēja sociāla rakstura pabalsti un kompensācijas, no kuriem aprēķina ienākuma nodokli un valsts sociālās apdrošināšanas obligātās iemaksas	618	618	33	41
Darba devēja izdevumi veselības, dzīvības un nelaimes gadījumu apdrošināšanai	840	840	716	716
Preces un pakalpojumi	5 730	5 730	3 252	3 345
Komandējumi un dienesta braucieni	100	100	0	0
Iekšzemes komandējumi un dienesta braucieni	100	100	0	0
Pārējie komandējumu un dienesta braucieniu izdevumi	100	100	0	0
Pakalpojumi	2 030	2 030	1 251	1 175
Pasta, telefona un citi sakaru pakalpojumi	880	880	501	499
Valsts nozīmes datu pārraides tīkla pakalpojumi (pieslēguma punkta abonēšanas maksa, pieslēguma punkta ierīkošanas maksa un citi izdevumi)	880	880	501	499
Iestādes reprezentācijas, ar iestādes darbības un veicamo funkciju nodrošināšanu saistītie pakalpojumi	850	850	662	661

2007. gada publiskais pārskats

Pārējie iestādes administratīvie izdevumi un ar iestādes darbības nodrošināšanu saistītie pakalpojumi	850	850	662	661
Remontdarbi un iestāžu uzturēšanas pakalpojumi (izņemot ēku, būvju un ceļu kapitālo remontu)	100	100	88	15
Iekārtas, inventāra un aparatūras remonts, tehniskā apkalpošana	100	100	88	15
Informācijas tehnoloģiju pakalpojumi	200	200	0	0
Krājumi, materiāli, energoresursi, preces, biroja preces un inventārs, ko neuzskaita kodā 5000	3 600	3 600	2 001	2 170
Biroja preces un inventārs	2 600	2 600	1 942	2 108
Biroja preces	2 500	2 050	1 417	1 550
Inventārs	100	550	525	558
Kurināmais un enerģētiskie materiāli	1 000	1 000	59	62
Degviela	1 000	1 000	59	62
Kapitālie izdevumi (5000+9000)	6 600	6 600	5 104	1 323
Pamatkapitāla veidošana	6 600	6 600	5 104	1 323
Nemateriālie ieguldījumi	0	0	1 921	524
Licences, koncesijas un patenti, preču zīmes un līdzīgas tiesības	0	0	1 265	153
Datorprogrammas	0	0	1 265	153
Pārējie nemateriālie ieguldījumi	0	0	656	371
Pamatlīdzekļi	6 600	6 600	3 183	799
Pārējie pamatlīdzekļi	6 600	6 600	3 183	799
Saimniecības pamatlīdzekļi	6 600	6 600	395	224
Citas vērtslietas	0	0	0	224
Datortehnika, sakaru un cita biroja tehnika	0	0	2 788	351
Pašvaldības teritoriju un mājokļu apsaimniekošana	4 160 972	4 284 734	2 807 572	1 336 751
Uzturēšanas izdevumi	1 237 425	1 399 712	746 564	969 068
Kārtējie izdevumi (1000+2000)	827 158	830 825	744 564	967 048
Atlīdzība	317 007	320 674	315 320	328 890
Atalgojums	253 241	256 390	257 080	266 852
Mēneša amatalga	249 801	250 801	251 390	259 580
Pārējo darbinieku mēneša amatalga	249 801	250 801	251 390	259 580
Atalgojums fiziskajām personām uz tiesiskās attiecības regulējošu dokumentu pamata	3 440	5 589	5 690	7 272
Darba devēja valsts sociālās apdrošināšanas obligātās iemaksas, sociāla rakstura pabalsti un kompensācijas	63 766	64 284	58 240	62 038
Darba devēja valsts sociālās apdrošināšanas obligātās iemaksas	61 822	63 015	57 339	60 745
Darba devēja sociāla rakstura pabalsti, kompensācijas un citi maksājumi	1 944	1 269	901	1 293
Darba devēja sociāla rakstura pabalsti un kompensācijas, no kuriem aprēķina ienākuma nodokli un valsts sociālās apdrošināšanas obligātās iemaksas	824	664	296	688
Darba devēja izdevumi veselības, dzīvības un nelaimes gadījumu	1 120	605	605	605

2007. gada publiskais pārskats

apdrošināšanai				
Preces un pakalpojumi	510 151	510 151	429 244	638 158
Komandējumi un dienesta braucieni	700	700	459	459
Iekšzemes komandējumi un dienesta braucieni	700	700	459	459
Pārējie komandējumu un dienesta braucienų izdevumi	700	700	459	459
Pakalpojumi	223 504	223 504	185 383	183 540
Pasta, telefona un citi sakaru pakalpojumi	3 875	3 875	3 169	3 760
Valsts nozīmes datu pārraides tīkla pakalpojumi (pieslēguma punkta abonēšanas maksa, pieslēguma punkta ierīkošanas maksa un citi izdevumi)	3 875	3 875	3 169	3 760
Izdevumi par komunālajiem pakalpojumiem	86 447	87 277	71 046	65 900
Izdevumi par apkuri	8 000	8 000	5 854	6 291
Izdevumi par ūdeni un kanalizāciju	1 000	1 000	847	798
Izdevumi par elektroenerģiju	23 800	24 630	24 620	19 086
Izdevumi par pārējiem komunālajiem pakalpojumiem	53 647	53 647	39 725	39 725
Iestādes reprezentācijas, ar iestādes darbības un veicamo funkciju nodrošināšanu saistītie pakalpojumi	7 751	7 751	1 951	1 992
Normatīvajos aktos noteiktie darba devēja veselības izdevumi darba ņēmējiem	50	50	0	0
Pārējie iestādes administratīvie izdevumi un ar iestādes darbības nodrošināšanu saistītie pakalpojumi	7 701	7 701	1 951	1 992
Remontdarbi un iestāžu uzturēšanas pakalpojumi (izņemot ēku, būvju un ceļu kapitālo remontu)	122 491	121 046	106 361	109 033
Ēku, būvju un telpu remonts	31 000	25 735	21 699	21 621
Transportlīdzekļu uzturēšana un remonts	4 500	4 500	3 844	6 514
Ēku, būvju un telpu uzturēšana	57 061	59 311	59 186	57 971
Transportlīdzekļu valsts obligātās civiltiesiskās apdrošināšanas prēmijas	300	300	0	0
Pārējie remontdarbu un iestāžu uzturēšanas pakalpojumi	29 630	31 200	21 632	22 927
Īre un noma	2 940	3 555	2 856	2 855
Transportlīdzekļu noma	2 440	3 105	2 845	2 844
Pārējā noma	500	450	11	11
Krājumi, materiāli, energoresursi, preces, biroja preces un inventārs, ko neuzskaita kodā 5000	280 447	280 447	237 908	420 898
Biroja preces un inventārs	7 217	9 067	7 560	6 995
Biroja preces	6 967	6 967	6 238	6 251
Inventārs	250	2 100	1 322	744
Kurināmais un enerģētiskie materiāli	202 842	202 192	201 421	381 622
Kurināmais	190 342	189 692	189 721	373 276
Degviela	12 500	12 500	11 700	8 346
Kārtējā remonta un iestāžu uzturēšanas	16 800	15 600	15 183	13 494

2007. gada publiskais pārskats

materiāli				
Specifiskie materiāli un inventārs	53 588	53 588	13 744	18 787
Pārējie specifiskas lietošanas materiāli un inventārs	53 588	53 588	13 744	18 787
Budžeta iestāžu nodokļu maksājumi	5 500	5 500	5 494	33 261
Budžeta iestāžu nodokļu maksājumi	5 500	5 500	5 494	33 261
Pievienotās vērtības nodoklis	2 520	2 520	2 517	30 284
Dabas resursu nodoklis	2 980	2 980	2 977	2 977
Subsīdijas un dotācijas (3000+6000)	410 267	568 887	2 000	2 020
Subsīdijas un dotācijas	410 267	568 887	2 000	2 020
Subsīdijas un dotācijas komersantiem, izņemot lauksaimniecības ražošanu, nevalstiskajām organizācijām un citām institūcijām	410 267	568 887	2 000	2 020
Subsīdijas valsts un pašvaldību komersantiem	214 967	373 587	0	0
Subsīdijas dažādām komercdarbības jomām	2 040	2 040	2 000	2 020
Subsīdijas pārējām jomām, kuras nav minētas kodos 3221, 3222, 3223, 3224, 3225, 3226 un 3227	2 040	2 040	2 000	2 020
Subsīdijas komersantiem, nevalstiskajām organizācijām un citām institūcijām Eiropas Savienības palīdzības programmu, Eiropas Savienības politiku instrumentu un citu ārvalstu finanšu instrumentu līdzfinansēto projektu un (vai) pasākumu ietvaros	193 260	193 260	0	0
Subsīdijas komersantiem, nevalstiskajām organizācijām un citām institūcijām par Eiropas Savienības politiku instrumentu līdzfinansēto projektu un (vai) pasākumu īstenošanu	193 260	193 260	0	0
Kapitālie izdevumi (5000+9000)	2 923 547	2 885 022	2 061 008	367 683
Pamatkapitāla veidošana	2 923 547	2 885 022	2 061 008	367 683
Nemateriālie ieguldījumi	0	0	1 027	6 387
Licences, koncesijas un patenti, preču zīmes un līdzīgas tiesības	0	0	1 027	0
Datorprogrammas	0	0	1 027	0
Pārējie nemateriālie ieguldījumi	0	0	0	6 387
Pamatlīdzekļi	2 923 547	2 885 022	2 059 981	361 296
Zeme, ēkas un būves	965 616	962 916	695 286	316 834
Dzīvojamās ēkas	0	0	0	15
Nedzīvojamās ēkas	0	0	0	7 270
Transporta būves	955 616	955 616	690 300	308 241
Celtnes un būves	10 000	7 300	4 986	1 308
Pārējie pamatlīdzekļi	83 350	86 050	72 849	44 462
Transportlīdzekļi	70 500	70 500	48 593	5 209
Saimniecības pamatlīdzekļi	12 850	15 550	24 256	36 972
Datortehnika, sakaru un cita biroja tehnika	0	0	0	1 118
Pārējie iepriekš neklasificētie pamatlīdzekļi	0	0	0	1 163
Pamatlīdzekļu izveidošana un	296 429	329 300	210 169	0

2007. gada publiskais pārskats

nepabeigtā celtniecība				
Kapitālais remonts un rekonstrukcija	1 578 152	1 506 756	1 081 677	0
Pārējā citur neklasificētā pašvaldību teritoriju un mājokļu apsaimniekošanas darbība	4 160 972	4 284 734	2 807 572	1 336 751
Uzturēšanas izdevumi	1 237 425	1 399 712	746 564	969 068
Kārtējie izdevumi (1000+2000)	827 158	830 825	744 564	967 048
Atlīdzība	317 007	320 674	315 320	328 890
Atalgojums	253 241	256 390	257 080	266 852
Mēneša amatalga	249 801	250 801	251 390	259 580
Pārējo darbinieku mēneša amatalga	249 801	250 801	251 390	259 580
Atalgojums fiziskajām personām uz tiesiskās attiecības regulējošu dokumentu pamata	3 440	5 589	5 690	7 272
Darba devēja valsts sociālās apdrošināšanas obligātās iemaksas, sociāla rakstura pabalsti un kompensācijas	63 766	64 284	58 240	62 038
Darba devēja valsts sociālās apdrošināšanas obligātās iemaksas	61 822	63 015	57 339	60 745
Darba devēja sociāla rakstura pabalsti, kompensācijas un citi maksājumi	1 944	1 269	901	1 293
Darba devēja sociāla rakstura pabalsti un kompensācijas, no kuriem aprēķina ienākuma nodokli un valsts sociālās apdrošināšanas obligātās iemaksas	824	664	296	688
Darba devēja izdevumi veselības, dzīvības un nelaimes gadījumu apdrošināšanai	1 120	605	605	605
Preces un pakalpojumi	510 151	510 151	429 244	638 158
Komandējumi un dienesta braucieni	700	700	459	459
Iekšzemes komandējumi un dienesta braucieni	700	700	459	459
Pārējie komandējumu un dienesta braucieniu izdevumi	700	700	459	459
Pakalpojumi	223 504	223 504	185 383	183 540
Pasta, telefona un citi sakaru pakalpojumi	3 875	3 875	3 169	3 760
Valsts nozīmes datu pārraides tīkla pakalpojumi (pieslēguma punkta abonēšanas maksa, pieslēguma punkta ierīkošanas maksa un citi izdevumi)	3 875	3 875	3 169	3 760
Izdevumi par komunālajiem pakalpojumiem	86 447	87 277	71 046	65 900
Izdevumi par apkuri	8 000	8 000	5 854	6 291
Izdevumi par ūdeni un kanalizāciju	1 000	1 000	847	798
Izdevumi par elektroenerģiju	23 800	24 630	24 620	19 086
Izdevumi par pārējiem komunālajiem pakalpojumiem	53 647	53 647	39 725	39 725
Iestādes reprezentācijas, ar iestādes darbības un veicamo funkciju nodrošināšanu saistītie pakalpojumi	7 751	7 751	1 951	1 992
Normatīvajos aktos noteiktie darba devēja veselības izdevumi darba ņēmējiem	50	50	0	0

2007. gada publiskais pārskats

Pārējie iestādes administratīvie izdevumi un ar iestādes darbības nodrošināšanu saistītie pakalpojumi	7 701	7 701	1 951	1 992
Remontdarbi un iestāžu uzturēšanas pakalpojumi (izņemot ēku, būvju un ceļu kapitālo remontu)	122 491	121 046	106 361	109 033
Ēku, būvju un telpu remonts	31 000	25 735	21 699	21 621
Transportlīdzekļu uzturēšana un remonts	4 500	4 500	3 844	6 514
Ēku, būvju un telpu uzturēšana	57 061	59 311	59 186	57 971
Transportlīdzekļu valsts obligātās civiltiesiskās apdrošināšanas prēmijas	300	300	0	0
Pārējie remontdarbu un iestāžu uzturēšanas pakalpojumi	29 630	31 200	21 632	22 927
Īre un noma	2 940	3 555	2 856	2 855
Transportlīdzekļu noma	2 440	3 105	2 845	2 844
Pārējā noma	500	450	11	11
Krājumi, materiāli, energoresursi, preces, biroja preces un inventārs, ko neuzskaita kodā 5000	280 447	280 447	237 908	420 898
Biroja preces un inventārs	7 217	9 067	7 560	6 995
Biroja preces	6 967	6 967	6 238	6 251
Inventārs	250	2 100	1 322	744
Kurināmais un enerģētiskie materiāli	202 842	202 192	201 421	381 622
Kurināmais	190 342	189 692	189 721	373 276
Degviela	12 500	12 500	11 700	8 346
Kārtējā remonta un iestāžu uzturēšanas materiāli	16 800	15 600	15 183	13 494
Specifiskie materiāli un inventārs	53 588	53 588	13 744	18 787
Pārējie specifiskas lietošanas materiāli un inventārs	53 588	53 588	13 744	18 787
Budžeta iestāžu nodokļu maksājumi	5 500	5 500	5 494	33 261
Budžeta iestāžu nodokļu maksājumi	5 500	5 500	5 494	33 261
Pievienotās vērtības nodoklis	2 520	2 520	2 517	30 284
Dabas resursu nodoklis	2 980	2 980	2 977	2 977
Subsīdijas un dotācijas (3000+6000)	410 267	568 887	2 000	2 020
Subsīdijas un dotācijas	410 267	568 887	2 000	2 020
Subsīdijas un dotācijas komersantiem, izņemot lauksaimniecības ražošanu, nevalstiskajām organizācijām un citām institūcijām	410 267	568 887	2 000	2 020
Subsīdijas valsts un pašvaldību komersantiem	214 967	373 587	0	0
Subsīdijas dažādām komercdarbības jomām	2 040	2 040	2 000	2 020
Subsīdijas pārējām jomām, kuras nav minētas kodos 3221, 3222, 3223, 3224, 3225, 3226 un 3227	2 040	2 040	2 000	2 020
Subsīdijas komersantiem, nevalstiskajām organizācijām un citām institūcijām Eiropas Savienības palīdzības programmu, Eiropas Savienības politiku instrumentu un citu ārvalstu finanšu instrumentu līdzfinansēto projektu un (vai) pasākumu ietvaros	193 260	193 260	0	0

2007. gada publiskais pārskats

Subsīdijas komersantiem, nevalstiskajām organizācijām un citām institūcijām par Eiropas Savienības politiku instrumentu līdzfinansēto projektu un (vai) pasākumu īstenošanu	193 260	193 260	0	0
Kapitālie izdevumi (5000+9000)	2 923 547	2 885 022	2 061 008	367 683
Pamatkapitāla veidošana	2 923 547	2 885 022	2 061 008	367 683
Nemateriālie ieguldījumi	0	0	1 027	6 387
Licences, koncesijas un patenti, preču zīmes un līdzīgas tiesības	0	0	1 027	0
Datorprogrammas	0	0	1 027	0
Pārējie nemateriālie ieguldījumi	0	0	0	6 387
Pamatlīdzekļi	2 923 547	2 885 022	2 059 981	361 296
Zeme, ēkas un būves	965 616	962 916	695 286	316 834
Dzīvojamās ēkas	0	0	0	15
Nedzīvojamās ēkas	0	0	0	7 270
Transporta būves	955 616	955 616	690 300	308 241
Celtnes un būves	10 000	7 300	4 986	1 308
Pārējie pamatlīdzekļi	83 350	86 050	72 849	44 462
Transportlīdzekļi	70 500	70 500	48 593	5 209
Saimniecības pamatlīdzekļi	12 850	15 550	24 256	36 972
Datortehnika, sakaru un cita biroja tehnika	0	0	0	1 118
Pārējie iepriekš neklasificētie pamatlīdzekļi	0	0	0	1 163
Pamatlīdzekļu izveidošana un nepabeigtā celtniecība	296 429	329 300	210 169	0
Kapitālais remonts un rekonstrukcija	1 578 152	1 506 756	1 081 677	0
Atpūta, kultūra un reliģija	162 485	172 504	148 422	137 519
Uzturēšanas izdevumi	156 035	166 204	143 260	133 125
Kārtējie izdevumi (1000+2000)	156 035	166 204	143 260	133 125
Atlīdzība	87 526	88 839	82 856	83 181
Atalgojums	67 680	68 820	65 052	64 630
Mēneša amatalga	43 020	43 440	41 363	42 222
Pārējo darbinieku mēneša amatalga	43 020	43 440	41 363	42 222
Atalgojums fiziskajām personām uz tiesiskās attiecības regulējošu dokumentu pamata	24 660	25 380	23 689	22 408
Darba devēja valsts sociālās apdrošināšanas obligātās iemaksas, sociāla rakstura pabalsti un kompensācijas	19 846	20 019	17 804	18 551
Darba devēja valsts sociālās apdrošināšanas obligātās iemaksas	16 693	17 066	16 123	16 090
Darba devēja sociāla rakstura pabalsti, kompensācijas un citi maksājumi	3 153	2 953	1 681	2 461
Darba devēja sociāla rakstura pabalsti un kompensācijas, no kuriem aprēķina ienākuma nodokli un valsts sociālās apdrošināšanas obligātās iemaksas	1 413	1 388	660	1 440
Mācību maksas kompensācija	200	200	0	0
Darba devēja izdevumi veselības, dzīvības un nelaimes gadījumu apdrošināšanai	1 540	1 365	1 021	1 021

2007. gada publiskais pārskats

Preces un pakalpojumi	68 509	77 365	60 404	49 944
Komandējumi un dienesta braucieni	1 370	1 370	703	663
Iekšzemes komandējumi un dienesta braucieni	1 370	1 370	703	663
Pārējie komandējumu un dienesta braucienų izdevumi	1 370	1 370	703	663
Pakalpojumi	54 499	56 255	43 382	40 690
Pasta, telefona un citi sakaru pakalpojumi	2 200	3 900	1 450	1 454
Valsts nozīmes datu pārraides tīkla pakalpojumi (pieslēguma punkta abonēšanas maksa, pieslēguma punkta ierīkošanas maksa un citi izdevumi)	2 200	3 900	1 450	1 454
Izdevumi par komunālajiem pakalpojumiem	3 400	3 400	3 143	3 129
Izdevumi par apkuri	2 500	2 620	2 616	2 682
Izdevumi par ūdeni un kanalizāciju	250	130	0	0
Izdevumi par elektroenerģiju	650	650	527	447
Iestādes reprezentācijas, ar iestādes darbības un veicamo funkciju nodrošināšanu saistītie pakalpojumi	32 605	45 435	37 672	34 980
Izdevumi par transporta pakalpojumiem	800	800	590	590
Normatīvajos aktos noteiktie darba devēja veselības izdevumi darba ņēmējiem	50	50	0	0
Pārējie iestādes administratīvie izdevumi un ar iestādes darbības nodrošināšanu saistītie pakalpojumi	31 755	44 585	37 082	34 390
Remontdarbi un iestāžu uzturēšanas pakalpojumi (izņemot ēku, būvju un ceļu kapitālo remontu)	15 194	1 150	490	500
Ēku, būvju un telpu remonts	12 600	600	0	0
Iekārtas, inventāra un aparatūras remonts, tehniskā apkalpošana	350	300	250	250
Ēku, būvju un telpu uzturēšana	2 244	250	240	250
Informācijas tehnoloģiju pakalpojumi	0	1 300	0	0
Īre un noma	1 100	1 070	627	627
Pārējā noma	1 100	1 070	627	627
Krājumi, materiāli, energoresursi, preces, biroja preces un inventārs, ko neuzskaita kodā 5000	12 640	13 540	9 958	8 591
Biroja preces un inventārs	3 810	4 870	4 061	2 256
Biroja preces	3 110	2 980	1 676	2 003
Inventārs	700	1 890	2 385	253
Kurināmais un enerģētiskie materiāli	1 850	1 750	0	1 057
Degviela	1 850	1 750	0	1 057
Kārtējā remonta un iestāžu uzturēšanas materiāli	1 150	1 080	898	941
Valsts un pašvaldību aprūpē un apgādē esošo personu uzturēšana	5 830	5 840	4 999	4 337
Mīksta inventārs	5 830	5 840	4 999	4 337
Grāmatas un žurnāli	0	6 200	6 361	0
Bibliotēku grāmatas un žurnāli	0	6 200	6 361	0
Kapitālie izdevumi (5000+9000)	6 450	6 300	5 162	4 394

2007. gada publiskais pārskats

Pamatkapitāla veidošana	6 450	6 300	5 162	4 394
Nemateriālie ieguldījumi	0	0	0	283
Licences, koncesijas un patenti, preču zīmes un līdzīgas tiesības	0	0	0	283
Datorprogrammas	0	0	0	283
Pamatlīdzekļi	6 450	6 300	5 162	4 111
Pārējie pamatlīdzekļi	6 450	6 300	5 162	4 111
Saimniecības pamatlīdzekļi	6 450	6 300	170	1 378
Datortehnika, sakaru un cita biroja tehnika	0	0	3 669	2 513
Pārējie iepriekš neklasificētie pamatlīdzekļi	0	0	1 323	220
Atpūtas un sporta iestādes un pasākumi	15 919	16 039	10 153	10 086
Uzturēšanas izdevumi	15 919	16 039	10 153	10 029
Kārtējie izdevumi (1000+2000)	15 919	16 039	10 153	10 029
Atlīdzība	2 874	2 994	2 647	4 031
Atalgojums	2 100	2 220	2 186	3 431
Mēneša amatalga	2 100	2 220	2 186	3 431
Pārējo darbinieku mēneša amatalga	2 100	2 220	2 186	3 431
Darba devēja valsts sociālās apdrošināšanas obligātās iemaksas, sociāla rakstura pabalsti un kompensācijas	774	774	461	600
Darba devēja valsts sociālās apdrošināšanas obligātās iemaksas	531	531	461	600
Darba devēja sociāla rakstura pabalsti, kompensācijas un citi maksājumi	243	243	0	0
Darba devēja sociāla rakstura pabalsti un kompensācijas, no kuriem aprēķina ienākuma nodokli un valsts sociālās apdrošināšanas obligātās iemaksas	103	103	0	0
Darba devēja izdevumi veselības, dzīvības un nelaimes gadījumu apdrošināšanai	140	140	0	0
Preces un pakalpojumi	13 045	13 045	7 506	5 998
Pakalpojumi	11 915	11 915	6 556	5 998
Iestādes reprezentācijas, ar iestādes darbības un veicamo funkciju nodrošināšanu saistītie pakalpojumi	11 615	11 615	6 526	5 968
Pārējie iestādes administratīvie izdevumi un ar iestādes darbības nodrošināšanu saistītie pakalpojumi	11 615	11 615	6 526	5 968
Īre un noma	300	300	30	30
Pārējā noma	300	300	30	30
Krājumi, materiāli, energoresursi, preces, biroja preces un inventārs, ko neuzskaita kodā 5000	1 130	1 130	950	0
Biroja preces un inventārs	300	290	115	0
Biroja preces	100	90	0	0
Inventārs	200	200	115	0
Valsts un pašvaldību aprūpē un apgādē esošo personu uzturēšana	830	840	835	0
Mīkstais inventārs	830	840	835	0

2007. gada publiskais pārskats

Kapitālie izdevumi (5000+9000)	0	0	0	57
Pamatkapitāla veidošana	0	0	0	57
Pamatlīdzekļi	0	0	0	57
Pārējie pamatlīdzekļi	0	0	0	57
Saimniecības pamatlīdzekļi	0	0	0	57
Kultūra	146 566	156 465	138 269	127 433
Uzturēšanas izdevumi	140 116	150 165	133 107	123 096
Kārtējie izdevumi (1000+2000)	140 116	150 165	133 107	123 096
Atlīdzība	84 652	85 845	80 209	79 150
Atalgojums	65 580	66 600	62 866	61 199
Mēneša amatalga	40 920	41 220	39 177	38 791
Pārējo darbinieku mēneša amatalga	40 920	41 220	39 177	38 791
Atalgojums fiziskajām personām uz tiesiskās attiecības regulējošu dokumentu pamata	24 660	25 380	23 689	22 408
Darba devēja valsts sociālās apdrošināšanas obligātās iemaksas, sociāla rakstura pabalsti un kompensācijas	19 072	19 245	17 343	17 951
Darba devēja valsts sociālās apdrošināšanas obligātās iemaksas	16 162	16 535	15 662	15 490
Darba devēja sociāla rakstura pabalsti, kompensācijas un citi maksājumi	2 910	2 710	1 681	2 461
Darba devēja sociāla rakstura pabalsti un kompensācijas, no kuriem aprēķina ienākuma nodokli un valsts sociālās apdrošināšanas obligātās iemaksas	1 310	1 285	660	1 440
Mācību maksas kompensācija	200	200	0	0
Darba devēja izdevumi veselības, dzīvības un nelaimes gadījumu apdrošināšanai	1 400	1 225	1 021	1 021
Preces un pakalpojumi	55 464	64 320	52 898	43 946
Komandējumi un dienesta braucieni	1 370	1 370	703	663
Iekšzemes komandējumi un dienesta braucieni	1 370	1 370	703	663
Pārējie komandējumu un dienesta braucieniu izdevumi	1 370	1 370	703	663
Pakalpojumi	42 584	44 340	36 826	34 692
Pasta, telefona un citi sakaru pakalpojumi	2 200	3 900	1 450	1 454
Valsts nozīmes datu pārraides tīkla pakalpojumi (pieslēguma punkta abonēšanas maksa, pieslēguma punkta ierīkošanas maksa un citi izdevumi)	2 200	3 900	1 450	1 454
Izdevumi par komunālajiem pakalpojumiem	3 400	3 400	3 143	3 129
Izdevumi par apkuri	2 500	2 620	2 616	2 682
Izdevumi par ūdeni un kanalizāciju	250	130	0	0
Izdevumi par elektroenerģiju	650	650	527	447
Iestādes reprezentācijas, ar iestādes darbības un veicamo funkciju nodrošināšanu saistītie pakalpojumi	20 990	33 820	31 146	29 012
Izdevumi par transporta pakalpojumiem	800	800	590	590

2007. gada publiskais pārskats

Normatīvajos aktos noteiktie darba devēja veselības izdevumi darba ņēmējiem	50	50	0	0
Pārējie iestādes administratīvie izdevumi un ar iestādes darbības nodrošināšanu saistītie pakalpojumi	20 140	32 970	30 556	28 422
Remontdarbi un iestāžu uzturēšanas pakalpojumi (izņemot ēku, būvju un ceļu kapitālo remontu)	15 194	1 150	490	500
Ēku, būvju un telpu remonts	12 600	600	0	0
Iekārtas, inventāra un aparatūras remonts, tehniskā apkalpošana	350	300	250	250
Ēku, būvju un telpu uzturēšana	2 244	250	240	250
Informācijas tehnoloģiju pakalpojumi	0	1 300	0	0
Īre un noma	800	770	597	597
Pārējā noma	800	770	597	597
Krājumi, materiāli, energoresursi, preces, biroja preces un inventārs, ko neuzskaita kodā 5000	11 510	12 410	9 008	8 591
Biroja preces un inventārs	3 510	4 580	3 946	2 256
Biroja preces	3 010	2 890	1 676	2 003
Inventārs	500	1 690	2 270	253
Kurināmais un enerģētiskie materiāli	1 850	1 750	0	1 057
Degviela	1 850	1 750	0	1 057
Kārtējā remonta un iestāžu uzturēšanas materiāli	1 150	1 080	898	941
Valsts un pašvaldību aprūpē un apgādē esošo personu uzturēšana	5 000	5 000	4 164	4 337
Mīkstais inventārs	5 000	5 000	4 164	4 337
Grāmatas un žurnāli	0	6 200	6 361	0
Bibliotēku grāmatas un žurnāli	0	6 200	6 361	0
Kapitālie izdevumi (5000+9000)	6 450	6 300	5 162	4 337
Pamatkapitāla veidošana	6 450	6 300	5 162	4 337
Nemateriālie ieguldījumi	0	0	0	283
Licences, koncesijas un patenti, preču zīmes un līdzīgas tiesības	0	0	0	283
Datorprogrammas	0	0	0	283
Pamatlīdzekļi	6 450	6 300	5 162	4 054
Pārējie pamatlīdzekļi	6 450	6 300	5 162	4 054
Saimniecības pamatlīdzekļi	6 450	6 300	170	1 321
Datortehnika, sakaru un cita biroja tehnika	0	0	3 669	2 513
Pārējie iepriekš neklasificētie pamatlīdzekļi	0	0	1 323	220
Izglītība	1 344 096	1 585 544	1 510 574	1 422 483
Uzturēšanas izdevumi	1 272 066	1 504 414	1 431 071	1 367 283
Kārtējie izdevumi (1000+2000)	1 272 066	1 504 414	1 431 071	1 367 283
Atlīdzība	844 260	1 021 608	976 578	1 002 895
Atalgojums	669 691	811 146	773 939	798 598
Mēneša amatalga	611 260	748 780	724 145	736 692
Pārējo darbinieku mēneša amatalga	611 260	748 780	724 145	736 692
Piemaksas un prēmijas	53 531	53 996	41 900	53 575
Piemaksa par papildu darbu	53 531	53 996	41 900	53 575

2007. gada publiskais pārskats

Atalgojums fiziskajām personām uz tiesiskās attiecības regulējošu dokumentu pamata	4 900	8 370	7 894	8 331
Darba devēja valsts sociālās apdrošināšanas obligātās iemaksas, sociāla rakstura pabalsti un kompensācijas	174 569	210 462	202 639	204 297
Darba devēja valsts sociālās apdrošināšanas obligātās iemaksas	161 159	194 912	188 335	189 351
Darba devēja sociāla rakstura pabalsti, kompensācijas un citi maksājumi	13 410	15 550	14 304	14 946
Darba devēja sociāla rakstura pabalsti un kompensācijas, no kuriem aprēķina ienākuma nodokli un valsts sociālās apdrošināšanas obligātās iemaksas	1 100	1 650	1 597	2 239
Mācību maksas kompensācija	1 000	1 000	712	712
Darba devēja izdevumi veselības, dzīvības un nelaimes gadījumu apdrošināšanai	11 310	12 900	11 995	11 995
Preces un pakalpojumi	427 806	482 806	454 493	364 388
Komandējumi un dienesta braucieni	1 650	1 700	799	799
Iekšzemes komandējumi un dienesta braucieni	1 650	1 700	799	799
Pārējie komandējumu un dienesta braucieņu izdevumi	1 650	1 700	799	799
Pakalpojumi	336 949	361 990	346 248	265 218
Pasta, telefona un citi sakaru pakalpojumi	5 750	5 220	4 454	4 276
Valsts nozīmes datu pārraides tīkla pakalpojumi (pieslēguma punkta abonēšanas maksa, pieslēguma punkta ierīkošanas maksa un citi izdevumi)	5 750	5 220	4 454	4 276
Izdevumi par komunālajiem pakalpojumiem	101 480	75 870	73 285	73 912
Izdevumi par apkuri	52 000	52 590	50 461	52 908
Izdevumi par ūdeni un kanalizāciju	34 530	6 350	6 190	6 370
Izdevumi par elektroenerģiju	14 950	16 930	16 634	14 634
Iestādes reprezentācijas, ar iestādes darbības un veicamo funkciju nodrošināšanu saistītie pakalpojumi	13 200	14 215	13 528	13 229
Normatīvajos aktos noteiktie darba devēja veselības izdevumi darba ņēmējiem	1 500	1 170	697	499
Pārējie iestādes administratīvie izdevumi un ar iestādes darbības nodrošināšanu saistītie pakalpojumi	11 700	13 045	12 831	12 730
Remontdarbi un iestāžu uzturēšanas pakalpojumi (izņemot ēku, būvju un ceļu kapitālo remontu)	214 819	265 955	254 439	173 190
Ēku, būvju un telpu remonts	202 319	247 890	236 768	155 390
Iekārtas, inventāra un aparatūras remonts, tehniskā apkalpošana	2 500	5 115	4 998	5 050
Ēku, būvju un telpu uzturēšana	9 300	12 280	12 005	12 087
Pārējie remontdarbu un iestāžu uzturēšanas pakalpojumi	700	670	668	663
Īre un noma	1 700	730	542	611

2007. gada publiskais pārskats

Pārējā noma	1 700	730	542	611
Krājumi, materiāli, energoresursi, preces, biroja preces un inventārs, ko neuzskaita kodā 5000	84 207	114 777	103 055	96 539
Biroja preces un inventārs	19 950	28 560	23 393	17 685
Biroja preces	4 900	5 850	5 783	5 718
Inventārs	14 900	22 560	17 538	11 895
Spectērpi	150	150	72	72
Kurināmais un enerģētiskie materiāli	4 600	4 600	4 246	6 703
Kurināmais	2 600	2 600	2 544	2 917
Degviela	2 000	2 000	1 702	3 786
Zāles, ķīmikālijas, laboratorijas preces, medicīniskās ierīces, medicīniskie instrumenti, laboratorijas dzīvnieki un to uzturēšana	500	1 250	579	980
Zāles, ķīmikālijas, laboratorijas preces	500	1 250	579	980
Kārtējā remonta un iestāžu uzturēšanas materiāli	23 357	28 912	25 340	24 632
Valsts un pašvaldību aprūpē un apgādē esošo personu uzturēšana	29 000	40 000	40 434	38 550
Mikstais inventārs	2 000	0	0	0
Ēdināšanas izdevumi	27 000	40 000	40 434	38 550
Mācību līdzekļi un materiāli	6 800	11 455	9 063	7 989
Grāmatas un žurnāli	5 000	4 339	4 391	1 832
Mācību grāmatas	4 000	4 339	4 391	1 832
Bibliotēku grāmatas un žurnāli	1 000	0	0	0
Kapitālie izdevumi (5000+9000)	72 030	81 130	79 503	55 200
Pamatkapitāla veidošana	72 030	81 130	79 503	55 200
Nemateriālie ieguldījumi	0	260	1 624	1 624
Licences, koncesijas un patenti, preču zīmes un līdzīgas tiesības	0	260	1 624	1 624
Datorprogrammas	0	260	1 624	1 624
Pamatlīdzekļi	72 030	80 870	77 879	53 576
Zeme, ēkas un būves	0	0	0	28 103
Dzīvojamās ēkas	0	0	0	15
Nedzīvojamās ēkas	0	0	0	28 088
Pārējie pamatlīdzekļi	48 030	56 870	44 516	25 473
Transportlīdzekļi	0	0	0	2 543
Saimniecības pamatlīdzekļi	48 030	56 870	5 232	9 806
Datortehnika, sakaru un cita biroja tehnika	0	0	15 027	8 196
Pārējie iepriekš neklasificētie pamatlīdzekļi	0	0	24 257	4 928
Kapitālais remonts un rekonstrukcija	24 000	24 000	33 363	0
Pirmskolas izglītība (ISCED-97 0.līmenis)	543 074	721 012	666 505	609 212
Uzturēšanas izdevumi	539 374	708 212	654 123	592 361
Kārtējie izdevumi (1000+2000)	539 374	708 212	654 123	592 361
Atlīdzība	275 555	358 668	320 643	341 950
Atalgojums	214 830	281 807	250 194	268 945
Mēneša amatalga	198 650	264 187	236 913	243 989
Pārējo darbinieku mēneša amatalga	198 650	264 187	236 913	243 989
Piemaksas un prēmijas	15 680	16 315	11 977	23 652
Piemaksa par papildu darbu	15 680	16 315	11 977	23 652

2007. gada publiskais pārskats

Atalgojums fiziskajām personām uz tiesiskās attiecības regulējošu dokumentu pamata	500	1 305	1 304	1 304
Darba devēja valsts sociālās apdrošināšanas obligātās iemaksas, sociāla rakstura pabalsti un kompensācijas	60 725	76 861	70 449	73 005
Darba devēja valsts sociālās apdrošināšanas obligātās iemaksas	51 415	67 551	61 683	64 239
Darba devēja sociāla rakstura pabalsti, kompensācijas un citi maksājumi	9 310	9 310	8 766	8 766
Darba devēja sociāla rakstura pabalsti un kompensācijas, no kuriem aprēķina ienākuma nodokli un valsts sociālās apdrošināšanas obligātās iemaksas	400	650	635	635
Mācību maksas kompensācija	1 000	1 000	712	712
Darba devēja izdevumi veselības, dzīvības un nelaimes gadījumu apdrošināšanai	7 910	7 660	7 419	7 419
Preces un pakalpojumi	263 819	349 544	333 480	250 411
Komandējumi un dienesta braucieni	300	300	205	205
Iekšzemes komandējumi un dienesta braucieni	300	300	205	205
Pārējie komandējumu un dienesta braucieniu izdevumi	300	300	205	205
Pakalpojumi	224 719	280 534	266 406	186 120
Pasta, telefona un citi sakaru pakalpojumi	1 800	1 240	1 162	1 069
Valsts nozīmes datu pārraides tīkla pakalpojumi (pieslēguma punkta abonēšanas maksa, pieslēguma punkta ierīkošanas maksa un citi izdevumi)	1 800	1 240	1 162	1 069
Izdevumi par komunālajiem pakalpojumiem	30 400	33 980	31 739	32 781
Izdevumi par apkuri	23 000	25 800	23 909	25 391
Izdevumi par ūdeni un kanalizāciju	2 200	2 980	2 921	2 992
Izdevumi par elektroenerģiju	5 200	5 200	4 909	4 398
Iestādes reprezentācijas, ar iestādes darbības un veicamo funkciju nodrošināšanu saistītie pakalpojumi	2 050	1 830	1 376	1 364
Normatīvajos aktos noteiktie darba devēja veselības izdevumi darba ņēmējiem	500	280	35	35
Pārējie iestādes administratīvie izdevumi un ar iestādes darbības nodrošināšanu saistītie pakalpojumi	1 550	1 550	1 341	1 329
Remontdarbi un iestāžu uzturēšanas pakalpojumi (izņemot ēku, būvju un ceļu kapitālo remontu)	189 969	243 024	231 833	150 578
Ēku, būvju un telpu remonts	186 969	238 329	227 217	145 839
Iekārtas, inventāra un aparatūras remonts, tehniskā apkalpošana	300	750	675	675
Ēku, būvju un telpu uzturēšana	2 700	3 945	3 941	4 064
Īre un noma	500	460	296	328
Pārējā noma	500	460	296	328

2007. gada publiskais pārskats

Krājumi, materiāli, energoresursi, preces, biroja preces un inventārs, ko neuzskaita kodā 5000	38 800	68 710	66 869	64 086
Biroja preces un inventārs	3 150	11 760	9 721	9 951
Biroja preces	1 000	1 000	987	1 004
Inventārs	2 000	10 610	8 662	8 875
Spectēripi	150	150	72	72
Kurināmais un enerģētiskie materiāli	150	150	124	192
Degviela	150	150	124	192
Zāles, ķīmikālijas, laboratorijas preces, medicīniskās ierīces, medicīniskie instrumenti, laboratorijas dzīvnieki un to uzturēšana	500	500	296	296
Zāles, ķīmikālijas, laboratorijas preces	500	500	296	296
Kārtējā remonta un iestāžu uzturēšanas materiāli	4 000	9 555	9 552	8 940
Valsts un pašvaldību aprūpē un apgādē esošo personu uzturēšana	29 000	40 000	40 434	38 550
Mīkstais inventārs	2 000	0	0	0
Ēdināšanas izdevumi	27 000	40 000	40 434	38 550
Mācību līdzekļi un materiāli	2 000	6 745	6 742	6 157
Kapitālie izdevumi (5000+9000)	3 700	12 800	12 382	16 851
Pamatkapitāla veidošana	3 700	12 800	12 382	16 851
Pamatlīdzekļi	3 700	12 800	12 382	16 851
Zeme, ēkas un būves	0	0	0	12 760
Dzīvojamās ēkas	0	0	0	15
Nedzīvojamās ēkas	0	0	0	12 745
Pārējie pamatlīdzekļi	3 700	12 800	12 382	4 091
Saimniecības pamatlīdzekļi	3 700	12 800	1 714	2 393
Datortehnika, sakaru un cita biroja tehnika	0	0	2 671	674
Pārējie iepriekš neklasificētie pamatlīdzekļi	0	0	7 997	1 024
Vispārējā un profesionālā izglītība (ISCED-97 2. un 3. līmenis)	801 022	864 532	844 069	813 271
Uzturēšanas izdevumi	732 692	796 202	776 948	774 922
Kārtējie izdevumi (1000+2000)	732 692	796 202	776 948	774 922
Atlīdzība	568 705	662 940	655 935	660 945
Atalgojums	454 861	529 339	523 745	529 653
Mēneša amatalga	412 610	484 593	487 232	492 703
Pārējo darbinieku mēneša amatalga	412 610	484 593	487 232	492 703
Piemaksas un prēmijas	37 851	37 681	29 923	29 923
Piemaksa par papildu darbu	37 851	37 681	29 923	29 923
Atalgojums fiziskajām personām uz tiesiskās attiecības regulējošu dokumentu pamata	4 400	7 065	6 590	7 027
Darba devēja valsts sociālās apdrošināšanas obligātās iemaksas, sociāla rakstura pabalsti un kompensācijas	113 844	133 601	132 190	131 292
Darba devēja valsts sociālās apdrošināšanas obligātās iemaksas	109 744	127 361	126 652	125 112
Darba devēja sociāla rakstura pabalsti, kompensācijas un citi maksājumi	4 100	6 240	5 538	6 180

2007. gada publiskais pārskats

Darba devēja sociāla rakstura pabalsti un kompensācijas, no kuriem aprēķina ienākuma nodokli un valsts sociālās apdrošināšanas obligātās iemaksas	700	1 000	962	1 604
Darba devēja izdevumi veselības, dzīvības un nelaimes gadījumu apdrošināšanai	3 400	5 240	4 576	4 576
Preces un pakalpojumi	163 987	133 262	121 013	113 977
Komandējumi un dienesta braucieni	1 350	1 400	594	594
Iekšzemes komandējumi un dienesta braucieni	1 350	1 400	594	594
Pārējie komandējumu un dienesta braucienų izdevumi	1 350	1 400	594	594
Pakalpojumi	112 230	81 456	79 842	79 098
Pasta, telefona un citi sakaru pakalpojumi	3 950	3 980	3 292	3 207
Valsts nozīmes datu pārraides tīkla pakalpojumi (pieslēguma punkta abonēšanas maksa, pieslēguma punkta ierīkošanas maksa un citi izdevumi)	3 950	3 980	3 292	3 207
Izdevumi par komunālajiem pakalpojumiem	71 080	41 890	41 546	41 131
Izdevumi par apkuri	29 000	26 790	26 552	27 517
Izdevumi par ūdeni un kanalizāciju	32 330	3 370	3 269	3 378
Izdevumi par elektroenerģiju	9 750	11 730	11 725	10 236
Iestādes reprezentācijas, ar iestādes darbības un veicamo funkciju nodrošināšanu saistītie pakalpojumi	11 150	12 385	12 152	11 865
Normatīvajos aktos noteiktie darba devēja veselības izdevumi darba ņēmējiem	1 000	890	662	464
Pārējie iestādes administratīvie izdevumi un ar iestādes darbības nodrošināšanu saistītie pakalpojumi	10 150	11 495	11 490	11 401
Remontdarbi un iestāžu uzturēšanas pakalpojumi (izņemot ēku, būvju un ceļu kapitālo remontu)	24 850	22 931	22 606	22 612
Ēku, būvju un telpu remonts	15 350	9 561	9 551	9 551
Iekārtas, inventāra un aparatūras remonts, tehniskā apkalpošana	2 200	4 365	4 323	4 375
Ēku, būvju un telpu uzturēšana	6 600	8 335	8 064	8 023
Pārējie remontdarbu un iestāžu uzturēšanas pakalpojumi	700	670	668	663
Īre un noma	1 200	270	246	283
Pārējā noma	1 200	270	246	283
Krājumi, materiāli, energoresursi, preces, biroja preces un inventārs, ko neuzskaita kodā 5000	45 407	46 067	36 186	32 453
Biroja preces un inventārs	16 800	16 800	13 672	7 734
Biroja preces	3 900	4 850	4 796	4 714
Inventārs	12 900	11 950	8 876	3 020
Kurināmais un enerģētiskie materiāli	4 450	4 450	4 122	6 511
Kurināmais	2 600	2 600	2 544	2 917
Degviela	1 850	1 850	1 578	3 594

2007. gada publiskais pārskats

Zāles, ķīmikālijas, laboratorijas preces, medicīniskās ierīces, medicīniskie instrumenti, laboratorijas dzīvnieki un to uzturēšana	0	750	283	684
Zāles, ķīmikālijas, laboratorijas preces	0	750	283	684
Kārtējā remonta un iestāžu uzturēšanas materiāli	19 357	19 357	15 788	15 692
Mācību līdzekļi un materiāli	4 800	4 710	2 321	1 832
Grāmatas un žurnāli	5 000	4 339	4 391	1 832
Mācību grāmatas	4 000	4 339	4 391	1 832
Bibliotēku grāmatas un žurnāli	1 000	0	0	0
Kapitālie izdevumi (5000+9000)	68 330	68 330	67 121	38 349
Pamatkapitāla veidošana	68 330	68 330	67 121	38 349
Nemateriālie ieguldījumi	0	260	1 624	1 624
Licences, koncesijas un patenti, preču zīmes un līdzīgas tiesības	0	260	1 624	1 624
Datorprogrammas	0	260	1 624	1 624
Pamatlīdzekļi	68 330	68 070	65 497	36 725
Zeme, ēkas un būves	0	0	0	15 343
Nedzīvojamās ēkas	0	0	0	15 343
Pārējie pamatlīdzekļi	44 330	44 070	32 134	21 382
Transportlīdzekļi	0	0	0	2 543
Saimniecības pamatlīdzekļi	44 330	44 070	3 518	7 413
Datortehnika, sakaru un cita biroja tehnika	0	0	12 356	7 522
Pārējie iepriekš neklasificētie pamatlīdzekļi	0	0	16 260	3 904
Kapitālais remonts un rekonstrukcija	24 000	24 000	33 363	0
Vispārējā izglītība. Pamatizglītība (ISCED-97 1.,2. un 3.līmenis)	801 022	864 532	844 069	813 271
Uzturēšanas izdevumi	732 692	796 202	776 948	774 922
Kārtējie izdevumi (1000+2000)	732 692	796 202	776 948	774 922
Atlīdzība	568 705	662 940	655 935	660 945
Atalgojums	454 861	529 339	523 745	529 653
Mēneša amatalga	412 610	484 593	487 232	492 703
Pārējo darbinieku mēneša amatalga	412 610	484 593	487 232	492 703
Piemaksas un prēmijas	37 851	37 681	29 923	29 923
Piemaksa par papildu darbu	37 851	37 681	29 923	29 923
Atalgojums fiziskajām personām uz tiesiskās attiecības regulējošu dokumentu pamata	4 400	7 065	6 590	7 027
Darba devēja valsts sociālās apdrošināšanas obligātās iemaksas, sociāla rakstura pabalsti un kompensācijas	113 844	133 601	132 190	131 292
Darba devēja valsts sociālās apdrošināšanas obligātās iemaksas	109 744	127 361	126 652	125 112
Darba devēja sociāla rakstura pabalsti, kompensācijas un citi maksājumi	4 100	6 240	5 538	6 180
Darba devēja sociāla rakstura pabalsti un kompensācijas, no kuriem aprēķina ienākuma nodokli un valsts sociālās apdrošināšanas obligātās iemaksas	700	1 000	962	1 604

2007. gada publiskais pārskats

Darba devēja izdevumi veselības, dzīvības un nelaimes gadījumu apdrošināšanai	3 400	5 240	4 576	4 576
Preces un pakalpojumi	163 987	133 262	121 013	113 977
Komandējumi un dienesta braucieni	1 350	1 400	594	594
Iekšzemes komandējumi un dienesta braucieni	1 350	1 400	594	594
Pārējie komandējumu un dienesta braucien izdevumi	1 350	1 400	594	594
Pakalpojumi	112 230	81 456	79 842	79 098
Pasta, telefona un citi sakaru pakalpojumi	3 950	3 980	3 292	3 207
Valsts nozīmes datu pārraides tīkla pakalpojumi (pieslēguma punkta abonēšanas maksa, pieslēguma punkta ierīkošanas maksa un citi izdevumi)	3 950	3 980	3 292	3 207
Izdevumi par komunālajiem pakalpojumiem	71 080	41 890	41 546	41 131
Izdevumi par apkuri	29 000	26 790	26 552	27 517
Izdevumi par ūdeni un kanalizāciju	32 330	3 370	3 269	3 378
Izdevumi par elektroenerģiju	9 750	11 730	11 725	10 236
Iestādes reprezentācijas, ar iestādes darbības un veicamo funkciju nodrošināšanu saistītie pakalpojumi	11 150	12 385	12 152	11 865
Normatīvajos aktos noteiktie darba devēja veselības izdevumi darba ņēmējiem	1 000	890	662	464
Pārējie iestādes administratīvie izdevumi un ar iestādes darbības nodrošināšanu saistītie pakalpojumi	10 150	11 495	11 490	11 401
Remontdarbi un iestāžu uzturēšanas pakalpojumi (izņemot ēku, būvju un ceļu kapitālo remontu)	24 850	22 931	22 606	22 612
Ēku, būvju un telpu remonts	15 350	9 561	9 551	9 551
Iekārtas, inventāra un aparatūras remonts, tehniskā apkalpošana	2 200	4 365	4 323	4 375
Ēku, būvju un telpu uzturēšana	6 600	8 335	8 064	8 023
Pārējie remontdarbu un iestāžu uzturēšanas pakalpojumi	700	670	668	663
Īre un noma	1 200	270	246	283
Pārējā noma	1 200	270	246	283
Krājumi, materiāli, energoresursi, preces, biroja preces un inventārs, ko neuzskaita kodā 5000	45 407	46 067	36 186	32 453
Biroja preces un inventārs	16 800	16 800	13 672	7 734
Biroja preces	3 900	4 850	4 796	4 714
Inventārs	12 900	11 950	8 876	3 020
Kurināmais un enerģētiskie materiāli	4 450	4 450	4 122	6 511
Kurināmais	2 600	2 600	2 544	2 917
Degviela	1 850	1 850	1 578	3 594
Zāles, ķīmikālijas, laboratorijas preces, medicīniskās ierīces, medicīniskie instrumenti, laboratorijas dzīvnieki un to uzturēšana	0	750	283	684
Zāles, ķīmikālijas, laboratorijas preces	0	750	283	684

2007. gada publiskais pārskats

Kārtējā remonta un iestāžu uzturēšanas materiāli	19 357	19 357	15 788	15 692
Mācību līdzekļi un materiāli	4 800	4 710	2 321	1 832
Grāmatas un žurnāli	5 000	4 339	4 391	1 832
Mācību grāmatas	4 000	4 339	4 391	1 832
Bibliotēku grāmatas un žurnāli	1 000	0	0	0
Kapitālie izdevumi (5000+9000)	68 330	68 330	67 121	38 349
Pamatkapitāla veidošana	68 330	68 330	67 121	38 349
Nemateriālie ieguldījumi	0	260	1 624	1 624
Licences, koncesijas un patenti, preču zīmes un līdzīgas tiesības	0	260	1 624	1 624
Datorprogrammas	0	260	1 624	1 624
Pamatlīdzekļi	68 330	68 070	65 497	36 725
Zeme, ēkas un būves	0	0	0	15 343
Nedzīvojamās ēkas	0	0	0	15 343
Pārējie pamatlīdzekļi	44 330	44 070	32 134	21 382
Transportlīdzekļi	0	0	0	2 543
Saimniecības pamatlīdzekļi	44 330	44 070	3 518	7 413
Datortehnika, sakaru un cita biroja tehnika	0	0	12 356	7 522
Pārējie iepriekš neklasificētie pamatlīdzekļi	0	0	16 260	3 904
Kapitālais remonts un rekonstrukcija	24 000	24 000	33 363	0
Sociālā aizsardzība	57 252	60 052	57 479	58 255
Uzturēšanas izdevumi	56 852	59 652	57 479	57 664
Kārtējie izdevumi (1000+2000)	13 852	15 752	14 046	14 231
Atlīdzība	12 002	13 902	12 734	12 931
Atalgojums	9 240	10 240	10 121	10 188
Mēneša amatalga	9 240	10 240	10 121	10 188
Pārējo darbinieku mēneša amatalga	9 240	10 240	10 121	10 188
Darba devēja valsts sociālās apdrošināšanas obligātās iemaksas, sociāla rakstura pabalsti un kompensācijas	2 762	3 662	2 613	2 743
Darba devēja valsts sociālās apdrošināšanas obligātās iemaksas	2 276	3 176	2 347	2 477
Darba devēja sociāla rakstura pabalsti, kompensācijas un citi maksājumi	486	486	266	266
Darba devēja sociāla rakstura pabalsti un kompensācijas, no kuriem aprēķina ienākuma nodokli un valsts sociālās apdrošināšanas obligātās iemaksas	206	206	0	0
Darba devēja izdevumi veselības, dzīvības un nelaimes gadījumu apdrošināšanai	280	280	266	266
Preces un pakalpojumi	1 850	1 850	1 312	1 300
Komandējumi un dienesta braucieni	200	200	0	0
Iekšzemes komandējumi un dienesta braucieni	200	200	0	0
Pārējie komandējumu un dienesta braucieniu izdevumi	200	200	0	0
Pakalpojumi	1 100	1 100	812	806
Pasta, telefona un citi sakaru pakalpojumi	500	500	307	301

2007. gada publiskais pārskats

Valsts nozīmes datu pārraides tīkla pakalpojumi (pieslēguma punkta abonēšanas maksa, pieslēguma punkta ierīkošanas maksa un citi izdevumi)	500	500	307	301
Iestādes reprezentācijas, ar iestādes darbības un veicamo funkciju nodrošināšanu saistītie pakalpojumi	430	430	409	408
Pārējie iestādes administratīvie izdevumi un ar iestādes darbības nodrošināšanu saistītie pakalpojumi	430	430	409	408
Remontdarbi un iestāžu uzturēšanas pakalpojumi (izņemot ēku, būvju un ceļu kapitālo remontu)	100	100	44	45
Iekārtas, inventāra un aparātūras remonts, tehniskā apkalpošana	100	100	44	45
Īre un noma	70	70	52	52
Pārējā noma	70	70	52	52
Krājumi, materiāli, energoresursi, preces, biroja preces un inventārs, ko neuzskaita kodā 5000	550	550	500	494
Biroja preces un inventārs	550	550	500	494
Biroja preces	450	370	328	322
Inventārs	100	180	172	172
Subsīdijas un dotācijas (3000+6000)	43 000	43 900	43 433	43 433
Sociālie pabalsti	43 000	43 900	43 433	43 433
Sociālie pabalsti naudā	43 000	43 900	43 433	43 433
Valsts un pašvaldību sociālie pabalsti un palīdzība naudā	19 000	15 080	14 623	14 623
Pārējie pabalsti un kompensācijas	19 000	15 080	14 623	14 623
Pabalsti un palīdzība trūcīgiem iedzīvotājiem	24 000	28 700	28 692	28 692
Pārējie pabalsti un palīdzība trūcīgiem iedzīvotājiem	24 000	28 700	28 692	28 692
Pārējie maksājumi iedzīvotājiem	0	120	118	118
Transporta izdevumu kompensācijas	0	120	118	118
Kapitālie izdevumi (5000+9000)	400	400	0	591
Pamatkapitāla veidošana	400	400	0	591
Nemateriālie ieguldījumi	0	0	0	124
Licences, koncesijas un patenti, preču zīmes un līdzīgas tiesības	0	0	0	124
Datorprogrammas	0	0	0	124
Pamatlīdzekļi	400	400	0	467
Pārējie pamatlīdzekļi	400	400	0	467
Saimniecības pamatlīdzekļi	400	400	0	6
Datortehnika, sakaru un cita biroja tehnika	0	0	0	461
Pārējā citur neklasificētā sociālā aizsardzība	57 252	60 052	57 479	58 255
Uzturēšanas izdevumi	56 852	59 652	57 479	57 664
Kārtējie izdevumi (1000+2000)	13 852	15 752	14 046	14 231
Atlīdzība	12 002	13 902	12 734	12 931
Atalgojums	9 240	10 240	10 121	10 188
Mēneša amatalga	9 240	10 240	10 121	10 188
Pārējo darbinieku mēneša amatalga	9 240	10 240	10 121	10 188

2007. gada publiskais pārskats

Darba devēja valsts sociālās apdrošināšanas obligātās iemaksas, sociāla rakstura pabalsti un kompensācijas	2 762	3 662	2 613	2 743
Darba devēja valsts sociālās apdrošināšanas obligātās iemaksas	2 276	3 176	2 347	2 477
Darba devēja sociāla rakstura pabalsti, kompensācijas un citi maksājumi	486	486	266	266
Darba devēja sociāla rakstura pabalsti un kompensācijas, no kuriem aprēķina ienākuma nodokli un valsts sociālās apdrošināšanas obligātās iemaksas	206	206	0	0
Darba devēja izdevumi veselības, dzīvības un nelaimes gadījumu apdrošināšanai	280	280	266	266
Preces un pakalpojumi	1 850	1 850	1 312	1 300
Komandējumi un dienesta braucieni	200	200	0	0
Iekšzemes komandējumi un dienesta braucieni	200	200	0	0
Pārējie komandējumu un dienesta braucieniu izdevumi	200	200	0	0
Pakalpojumi	1 100	1 100	812	806
Pasta, telefona un citi sakaru pakalpojumi	500	500	307	301
Valsts nozīmes datu pārraides tīkla pakalpojumi (pieslēguma punkta abonēšanas maksa, pieslēguma punkta ierīkošanas maksa un citi izdevumi)	500	500	307	301
Iestādes reprezentācijas, ar iestādes darbības un veicamo funkciju nodrošināšanu saistītie pakalpojumi	430	430	409	408
Pārējie iestādes administratīvie izdevumi un ar iestādes darbības nodrošināšanu saistītie pakalpojumi	430	430	409	408
Remontdarbi un iestāžu uzturēšanas pakalpojumi (izņemot ēku, būvju un ceļu kapitālo remontu)	100	100	44	45
Iekārtas, inventāra un aparātūras remonts, tehniskā apkalpošana	100	100	44	45
Īre un noma	70	70	52	52
Pārējā noma	70	70	52	52
Krājumi, materiāli, energoresursi, preces, biroja preces un inventārs, ko neuzskaita kodā 5000	550	550	500	494
Biroja preces un inventārs	550	550	500	494
Biroja preces	450	370	328	322
Inventārs	100	180	172	172
Subsīdijas un dotācijas (3000+6000)	43 000	43 900	43 433	43 433
Sociālie pabalsti	43 000	43 900	43 433	43 433
Sociālie pabalsti naudā	43 000	43 900	43 433	43 433
Valsts un pašvaldību sociālie pabalsti un palīdzība naudā	19 000	15 080	14 623	14 623
Pārējie pabalsti un kompensācijas	19 000	15 080	14 623	14 623
Pabalsti un palīdzība trūcīgiem iedzīvotājiem	24 000	28 700	28 692	28 692

2007. gada publiskais pārskats

Pārējie pabalsti un palīdzība trūcīgiem iedzīvotājiem	24 000	28 700	28 692	28 692
Pārējie maksājumi iedzīvotājiem	0	120	118	118
Transporta izdevumu kompensācijas	0	120	118	118
Kapitālie izdevumi (5000+9000)	400	400	0	591
Pamatkapitāla veidošana	400	400	0	591
Nemateriālie ieguldījumi	0	0	0	124
Licences, koncesijas un patenti, preču zīmes un līdzīgas tiesības	0	0	0	124
Datorprogrammas	0	0	0	124
Pamatlīdzekļi	400	400	0	467
Pārējie pamatlīdzekļi	400	400	0	467
Saimniecības pamatlīdzekļi	400	400	0	6
Datortehnika, sakaru un cita biroja tehnika	0	0	0	461
III. IEŅĒMUMU PĀRSNIEGUMS (+), DEFICĪTS (-) (I-II)	-1 314 746	-1 314 746	-633 840	993 249
IV. FINANSĒŠANA	1 314 746	1 314 746	633 840	-993 249
Naudas līdzekļi un noguldījumi (F21010000 + F22010000 + F29010000)	1 314 746	1 314 746	1 176 771	-993 249
Naudas līdzekļi	1 314 746	1 314 746	-811	-993 249
Naudas līdzekļu palielinājums	0	0	-98 446	-993 249
Naudas līdzekļu samazinājums	0	0	97 635	0
Pieprasījuma noguldījumi	0	0	1 177 582	0
Pieprasījuma noguldījuma veikšana	0	0	-4 809 220	0
Pieprasījuma noguldījuma izņemšana	0	0	5 986 802	0
Aizņēmumi (F40020010+F40020020)	0	0	-2 931	0
Saņemto aizņēmumu atmaksa (F40120020+F40220020+F40320020)	0	0	-2 931	0
Saņemto vidēja termiņa aizņēmumu atmaksa	0	0	-2 931	0
Saņemto fiksētas likmes vidēja termiņa aizņēmumu atmaksa	0	0	-2 931	0
Fiksētas likmes vidēja termiņa aizņēmumi latos	0	0	-2 931	0
Akcijas un cita līdzdalība komersantu pašu kapitālā (F55010000+F56010000)	0	0	-540 000	0
Kopieguldījumu fondu akcijas (F56010010+F56010020)	0	0	-540 000	0
Kopieguldījumu fondu akciju iegāde	0	0	-800 000	0
Kopieguldījumu fondu akciju pārdošana	0	0	260 000	0

4.2. 2007.GADA PĀRSKATA PIELIKUMS

Pielikums Ikšķiles novada pašvaldības 2007.gada finanšu pārskatam

1.Grāmatvedības politikas apraksts

Finanšu pārskatu pamatnostādnes

Pārskata sagatavošanas pamatojums

Pašvaldības kopsavilkuma pārskats sagatavots, pamatojoties uz grāmatvedības uzskaites datiem, kurus klasificē atbilstoši normatīvajiem aktiem budžeta grāmatvedības jomā un ievērojot šādus normatīvos aktus:

Likumu „Par grāmatvedību”;

2007. gada publiskais pārskats

Likumu „Par budžetu un finansu vadību”;

Likumu „Par pašvaldību budžetiem”;

MK 13.11.2007. noteikumi Nr.749 „Noteikumi par valsts un budžeta iestāžu un pašvaldību gada pārskatu sagatavošanas kārtību”;

MK 15.11.2005. noteikumi Nr. 867 “Kārtība, kādā budžeta iestāde kārtu grāmatvedības uzskaiti”;

MK 21.06.2005. noteikumi Nr. 440 “Noteikumi par budžeta iestāžu pamatlīdzekļu nolietojuma normām un pielietošanas nosacījumiem”;

MK 27.12.2005. noteikumi Nr. 1031 “Noteikumi par budžeta izdevumu klasifikāciju atbilstoši ekonomiskajām kategorijām”;

MK 27.12.2005. noteikumi Nr. 1032 “Noteikumi par budžeta ieņēmumu klasifikāciju”;

MK 8.02.2005. noteikumi Nr. 106 “Noteikumi par budžeta izdevumu klasifikāciju atbilstoši funkcionālajām kategorijām”;

MK 22.11.2005. noteikumi Nr. 875 “Noteikumi par budžetu finansēšanas klasifikāciju”;

MK 8.11.2005. noteikumi Nr. 842 “Noteikumi par vispārējā valdības parāda klasifikāciju”;

MK 21.10.2003. noteikumi Nr.585 „Noteikumi par grāmatvedības kārtošānu un organizāciju”.

Ikšķiles novada domes grāmatvedības politikas nolikums, apstiprināts sēdes prot. izraksts Nr.4.1. 2007. gada 18.aprīlī.

Inventarizācijas

Gada inventarizācija veikta laika periodā no 2007. gada 15. novembra līdz 2008. gada 30. janvārim saskaņā ar Ikšķiles novada domes rīkojumu Nr3-4/140 no 2007. gada 6. novembra. Bibliotēku fondi tiks inventarizēti no 2008. gada jūnija līdz augustam, jo vēl nav pabeigta krājumu rekatalogizācija, kas ļautu veikt inventarizāciju automatizēti.

Pielietotie grāmatvedības principi

Gada pārskata posteņi novērtēti atbilstoši šādiem grāmatvedības principiem:

- a) pieņemts, ka pašvaldība darbosies arī turpmāk;
- b) izmantotas tās pašas novērtēšanas metodes, kas izmantotas iepriekšējā gadā;
- c) posteņu novērtēšana veikta ar pienācīgu piesardzību:
 - pārskatā iekļauti tikai līdz bilances datumam gūtie ieņēmumi;
 - ņemtas vērā visas paredzamās riska summas un zaudējumi, kas radušies pārskata gadā, vai iepriekšējos gados, arī tad, ja tie kļuvuši zināmi laika posmā starp bilances datumu un gada pārskata sastādīšanas dienu;
 - aprēķinātas un ņemtas vērā visas vērtību samazināšanas un nolietojuma summas;
- d) ņemti vērā ar pārskata gadu saistītie ieņēmumi un izmaksas neatkarīgi no maksājuma datuma un rēķina saņemšanas vai izrakstīšanas datuma;
- e) aktīva un pasīva posteņu sastāvdaļas novērtētas atsevišķi;
- f) pārskata gada sākuma bilance sakrīt ar iepriekšējā gada slēguma bilanci;
- g) norādīti visi posteņi, kuri būtiski ietekmē gada pārskata lietotāju novērtējumu vai lēmumu pieņemšanu, maznozīmīgie posteņi tiek apvienoti un to detalizējums sniegts pielikumā;

2007. gada publiskais pārskats

i) saimnieciskie darījumi gada pārskatā atspoguļoti, ņemot vērā to ekonomisko saturu un būtību, nevis juridisko formu.

Izmaiņas grāmatvedības principos nav notikušas.

Pārskata periods.

Kopsavilkuma finanšu pārskats aptver laika periodu no 2007. gada 1. janvāra līdz 2007. gada 31. decembrim.

Naudas vienība un ārvalstu valūtas pārvērtēšana

Šajos finanšu pārskatos atspoguļotie rādītāji ir izteikti Latvijas nacionālajā valūtā - latos (Ls). Finanšu pārskatos atspoguļotie dati ir uzrādīti apaļās summās latos.

Nauda un tās ekvivalenti

Naudas plūsmas pārskatā nauda un tās ekvivalenti sastāv no naudas kasē, tekošo bankas kontu atlikumiem un īstermiņa depozītiem ar sākotnējo termiņu līdz 90 dienām.

Grāmatvedības uzskaites politika un konsolidācijas principi

Grāmatvedības aplēses

Pašvaldībā tiek izmantotas aplēses šādos posteņos

- o pamatlīdzekļu nolietojums - atbilstoši Ministru kabineta 21.06.2005. noteikumiem Nr. 440 „Noteikumi par budžeta iestāžu pamatlīdzekļu nolietojuma normām un pielietošanas nosacījumiem”,
- o uzkrājumi — neizmantotajiem atvaļinājumiem tiek aprēķināti visiem pašvaldības un pašvaldības iestāžu darbiniekiem par neizmantotajām atvaļinājuma dienām uz pārskata gada 31. decembri ņemot vērā vidējo izpeļņu un aprēķinot darba devēja sociālās apdrošināšanas nodokli.

Izmaiņas grāmatvedības aplēsēs 2007.gadā nav notikušas.

Konsolidācijas principi

Konsolidējot pārskatus, apvienoti pašvaldības iestāžu finanšu pārskati un PA „Līvi”.

Grāmatvedības finanšu pārskati sagatavoti saskaņā ar grāmatvedības politikas pamatprincipiem.

Visu iestāžu finanšu pārskatu konsolidācija veikta, apvienojot attiecīgos bilances posteņus un izslēdzot savstarpējos darījumus starp iestādēm.

Izslēgšana attiecas uz savstarpējiem debitoriem un kreditoriem, arī uz savstarpējiem darījumiem. Konsolidējot pārskatus viena budžeta ietvaros, izslēgti tie darījumi, kas savstarpēji tiek veikti viena budžeta ietvaros.

Konsolidētajā bilancē konsolidēti (izslēgti savstarpējie atlikumi) posteņi šādā apjomā:

Posteņa nosaukums	Summa, Ls
Veidlapa Nr.5 Nemat. ieguldījumu un pamatlīdzekļu izmaiņu pārskats – pamatlīdzekļi bezatlīdzības saņemti (+) 8 kolona un nodots (-) 9 kolona	11504,00 -11504,00

Konsolidētajā pārskatā par budžeta izpildi izslēgti savstarpējie darījumi posteņos šādā apjomā:

Posteņa nosaukums	Summa, Ls
-------------------	-----------

2007. gada publiskais pārskats

Veidlapa Nr.8-1 Debitoru prasības- pārējie pircēju un pasūtītāju parādi.	-11884,00
Veidlapa 8-2 Kreditoru saistības-pret piegādātājiem un darbuzņēmējiem	-11884,00

Grāmatvedības uzskaites svarīgāko principu kopsavilkums

Nemateriālie ieguldījumi

Nemateriālie ieguldījumi ir ilgtermiņa ieguldījumi, kas neatrodas mantiskā, saredzamā veidā, bet gan tikai kā īpašumtiesības. Nemateriālo ieguldījumu sastāvā uzskaitīti tikai par samaksu iegūtās tiesības.

Koncesijas, patenti, licences, preču zīmes un līdzīgas tiesības, datorprogrammas – uzskaitītas datoru programmproduktus, grāmatvedības programmas, datu bāzes programmas u.c.

Nemateriālie ieguldījumi tiek amortizēti aktīva lietderīgās lietošanas laikā, piemērojot šādas gada likmes, saskaņā ar LR MK noteikumiem Nr96, un LR MK noteikumiem Nr. 440:

Nemateriālie ieguldījumi:	%
Licences, datorprogrammas	10 -50
Pārējie nemateriālie ieguldījumi	12,5

Nemateriālie ieguldījumi uzskaita iegādes vērtībā, ieskaitīts pievienotās vērtības nodoklis. Pārskatā par pašvaldības finansiālo stāvokli (bilancē) nemateriāli ieguldījumi uzrādīti uzskaites vērtībā (atlikušajā vērtībā), no nemateriālo ieguldījumu iegādes (sākotnējās) vērtības atskaitot vērtības samazināšanos (amortizāciju) nemateriālajiem ieguldījumiem un izdevumus no vērtības samazināšanās.

Pamatlīdzekļi

Pamatlīdzekļi ir aktīvi, kuru paredzētais lietderīgās lietošanas laiks ir ilgāks par vienu gadu un sākotnējā vērtība ir 50.00 Ls un kuri funkcionē patstāvīgi. Pamatlīdzekļi iegrāmatoti iegādes vērtībā ieskaitot pievienotās vērtības nodokli. Pārskatā par pašvaldības finansiālo stāvokli (bilancē) pamatlīdzekļi norādīti uzskaites vērtībā (atlikušajā vērtībā), no pamatlīdzekļu iegādes (sākotnējās) vērtības atskaitot uzkrāto nolietojumu un izdevumus no vērtības samazināšanās.

Pamatlīdzekļu nolietojums ir summa, kuru pamatlīdzekļa vērtības dzēšanai pakāpeniski iekļauj iestādes faktiskajās izmaksās pamatlīdzekļa lietderīgās lietošanas laikā. Pamatlīdzekļu nolietojums aprēķināts pēc lineārās metodes, saskaņā ar LR MK noteikumiem Nr.96 un LR MK noteikumiem Nr.440 ", piemērojot šādas gada likmes:

	% likmes
Pamatlīdzekļi	
Ēkas un būves	No 1 līdz 5,5
Iekārtas un mašīnas	10
Transporta līdzekļi	10
Datori un datu uzkrāšanas iekārtas	20
Citi pamatlīdzekļi	10

Pamatlīdzekļu nolietojumu sāk rēķināt ar nākamā mēneša pirmo datumu pēc pamatlīdzekļa nodošanas ekspluatācijā un beidz aprēķināt ar nākamā mēneša pirmo datumu pēc pamatlīdzekļa ekspluatācijas izbeigšanas vai izslēgšanas no uzskaites. Nolietojumu turpina rēķināt arī remontu un rekonstrukcijas laikā.

2007. gada publiskais pārskats

Nolietojums netiek rēķināts Ikšķiles novada domes bilancē pamatlīdzekļiem ar neierobežotu lietošanas laiku— zemei zem ēkām un būvēm, kultivētai zemei, pārējie bioloģiskie aktīvi atpūtai un izklaidei izmantojamai zemei, pārējā zeme, bibliotēku fondiem, kultūras un mākslas priekšmetiem.

Rekonstrukcijas izmaksas tiek pievienotas klāt pamatlīdzekļu uzskaites vērtībai. Pamatlīdzekļiem pēc rekonstrukcijas, uzlabošanas vai atjaunošanas nolietojums aprēķināts no atlikušās vērtības.

Pamatlīdzekļu tekošās remonta un uzturēšanas izmaksas tiek iekļautas attiecīgā perioda ieņēmumu un izdevumu pārskatā, kurā tās ir radušās.

Nepabeigtā celtniecībā atspoguļotas pamatlīdzekļu izveidošanas un nepabeigto celtniecības objektu izmaksas, un ir uzskaitīta sākotnējā vērtībā. Sākotnējā vērtībā ietilpst celtniecības izmaksas un citas tiešās izmaksas. Nepabeigtajai celtniecībai nolietojums netiek aprēķināts, kamēr attiecīgie aktīvi nav pabeigti un nodoti ekspluatācijā.

Ilgtermiņa ieguldījumi likvidētie— izslēgti no uzskaites, atzīti izdevumos ilgtermiņa ieguldījuma uzskaites (atlikušajā) vērtībā.

Ilgtermiņa finanšu ieguldījumi un aizdevumi

Ilgtermiņa finanšu ieguldījumi ir uzskaitīti pēc izmaksu metodes, t.i., atbilstoši pašvaldības piederošajai daļai kapitālsabiedrību pamatkapitālā (pēc nominālvērtības).

Aktīvu vērtības samazināšanās

Aktīvu novērtēšana attiecas uz visām aktīvu kategorijām. Katra pārskata perioda beigās tiek novērtēts, vai nav pazīmju, kas norāda uz aktīvu vērtības būtisku samazinājumu.

Ja ilgtermiņa ieguldījuma vērtība bilances datumā ir zemāka par tā uzskaites vērtību un vērtības samazinājums ir ilgstošs, ilgtermiņa ieguldījumu novērtē atbilstoši zemākajai vērtībai.

Ja ilgtermiņa ieguldījuma vērtība ir būtiski lielāka par tā iegādes (izveides, ražošanas) vērtību vai novērtējumu iepriekšējā gada bilancē un vērtības palielinājums ir ilgstošs, attiecīgo ilgtermiņa ieguldījumu var pārvērtēt atbilstoši augstākai vērtībai. Ja ilgtermiņa ieguldījumam uzskaitīts nolietojums, tad pārvērtējot ilgtermiņa ieguldījumu, koriģē arī nolietojuma (amortizācijas) aprēķinus kārtējam un nākamajiem periodiem.

Ja pārvērtētajam ilgtermiņa ieguldījumam konstatē pazīmes, kas liecina par vērtības samazinājumu, šo samazinājumu attiecina uz ilgtermiņa ieguldījumu pārvērtēšanas rezervi. Ilgtermiņa ieguldījumu pārvērtēšanas rezervi var samazināt tikai par konkrētā ilgtermiņa aktīva pārvērtēšanas rezerves samazinājuma summu.

Ja pārvērtēto ilgtermiņa aktīvu izslēdz no uzskaites, ilgtermiņa ieguldījumu pārvērtēšanas rezervi, kas attiecas uz izslēgto aktīvu, atzīst pārskata perioda ieņēmumos.

Krājumi

Krājumi uzskaitīti to iegādes vērtībā. Krājumu uzskaitē gada laikā tiek veikta nepārtraukti, pielietojot FIFO uzskaites metodi. Apgrozāmo līdzekļu atlikumu novērtēšanas metodes maiņa, salīdzinot ar iepriekšējo pārskata gadu nav notikusi. Pārskata gadā uzkrājumi krājumiem nav veidoti.

2007. gada publiskais pārskats

Analītiskajā uzskaitē krājumi un inventārs uzskaitīti pēc to nosaukumiem un materiāli atbildīgajām personām.

Mazvērtīgais inventārs iestādes grāmatvedības uzskaitē tiek uzskaitīts iegādes brīdī un nododot ekspluatācijā, tos noraksta izmaksās, un tam tiek nodrošināta operatīvā uzskaitē. Mazvērtīgā inventāra sastāvā uzskaitīts inventārs, kura iegādes vērtība ir no 10.00 līdz 49.99 Ls. Mazvērtīgais inventārs tiek izslēgts no grāmatvedības reģistriem, norakstīšanas brīdī uzskaites vērtība tiek izslēgta un atstāts tikai vienību skaits bez vērtības.

Citi ilgtermiņa un īstermiņa bilances posteņi

Ilgtermiņa bilances posteņos uzrādītas summas, kuru saņemšanas, maksāšanas, vai norakstīšanas termiņi iestājas vēlāk par gadu pēc attiecīgā pārskata gada beigām. Summas, kas saņemamas, maksājamas vai norakstāmas gada laikā uzrādītas īstermiņa bilances posteņos.

Norēķini par prasībām (debitori)

Šajā kontu grupā atspoguļoti visi norēķini ar debitoriem -juridisko un fizisko personu īstermiņa parādi, kuri atmaksājami viena gada laikā. Debitoru parādi uzskaitīti saskaņā ar iesniegtajiem rēķiniem. Debitoru parādi saskaņoti, noformējot un apstiprinot savstarpējos norēķinu salīdzināšanās aktus. Debitoru parādu bilancē norāda neto vērtībā. Uzkrājumi nedrošiem (šaubīgiem) parādiem nav veidoti, (tiek veidoti gadījumos, ja dome uzskata, ka šo debitoru parādu atgūšana ir apšaubāma).

Nekustamā īpašuma nodokļa parādiem soda un kavējuma naudas aprēķinātas un iegrāmatotas ievērojot piesardzības principu, kad veikts maksājums. Sakarā ar to, ka Ikšķile atrodas izdevīgā vietā, pieejamā dzelzceļa un automaģistrāles dēļ, kas ir svarīgi tiem iedzīvotājiem, kuri strādā vai mācās ārpus Ikšķiles novada teritorijas notiek intensīva esošā īpašuma sadalīšana, īpašumu iegāde un būvniecība. Līdz ar to ir regulārākas nekustamā īpašuma nodokļa maksas. Parādu atlikumi uz 31.12.2007. inventarizēti un salīdzināti izsūtot 2008.gada aprēķināto nekustamā īpašuma nodokļa maksājumu, šis dokuments tiek uzskatīts arī par salīdzināšanas aktu.

Samaksātie avansi un nākamo periodu izmaksas

Nākamo periodu izdevumu kontā atzītie maksājumi iekļauti izdevumos pēc uzkrāšanas principa, izdevumus atzīstot periodā, uz kuru tie attiecas. Izdevumi tiek atzīti tikai tad, kad pašvaldība ir saņēmusi pakalpojumu.

Saņemot rēķinu par avansa maksājumiem un nākamo periodu izdevumiem, to līdz apmaksas dienai uzskaita analītiski.

Samaksātos avansus klasificē tās aktīvu grupas sastāvā, par kuriem avansi maksāti. Avansu aktīva iegādei norāda tajā pašā bilances grupā, kur pēc darījuma izpildes uzskaitīs iegūto aktīvu. Atsevišķi izdalīti avansi nemateriālajiem ieguldījumiem, avansi pamatlīdzekļu iegādei, avansus finanšu ieguldījumiem un avansus krājumiem. Pārējos avansus klasificē kopā kā īstermiņa aktīvu daļu.

Pašu kapitāls

Pašu kapitālu veido:

1. rezerves (ilgtermiņa ieguldījumu pārvērtēšanas rezerve un pārējās rezerves);
2. iepriekšējo gadu budžeta izpildes rezultāts;
3. pārskata gada budžeta izpildes rezultāts.

Ilgtermiņa ieguldījumu pārvērtēšanas rezerve veidota no ilgtermiņa aktīvu pārvērtēšanas. Iepriekšējo pārskata gadu budžeta izpildes rezultātu un pārskata gada budžeta izpildes rezultātu uzskaita sadalījumā pa budžetu veidiem.

Kreditori (ilgtermiņa un īstermiņa)

Kreditori ir pašvaldības iestādes pašreizējās saistības– pienākumi, kuras radušās notikumu (darījumu) rezultātā un kuru apmaksai vajadzēs lietot tās resursus (naudas samaksa, citu aktīvu nodošana, pakalpojumu sniegšana).

Pašvaldība kreditoru sastāvā atspoguļoti: Ilgtermiņa saistības– ilgtermiņa līzings saistības, nomaksas termiņš pārsniedz vienu gadu. Īstermiņa saistības– saistības pret piegādātājiem un darbuzņēmējiem, uzkrātās saistības norēķini par saņemtajiem avansiem, norēķini ar piegādātājiem un darbuzņēmējiem, norēķini par darba samaksu, norēķini par nodokļiem (ienākumu nodoklis, sociālais nodoklis, pievienotās vērtības nodoklis), pārējās īstermiņa saistības – Īstermiņa līzings saistības. Kreditoru parādi ir saskaņoti, noformējot un apstiprinot savstarpējos norēķinu salīdzināšanās aktus.

Līzings

Finanšu līzings

P/A „Līvi” operatīva darba nodrošināšanai ir iegādājies autotransportu Hansa Līzingsā. Pamatlīdzeklis, iegādāts pēc finanšu līzings nosacījumiem, atzīst bilancē kā pamatlīdzekļus un saistības pret līzings devēju pamatlīdzekļu patiesā vērtībā līzings darījuma slēgšanas dienā.

Pamatlīdzekļu vērtību grāmatvedībā uzskaitīta latos pamatlīdzekļa iegādes dienā.

Līzings procenti nav iekļauti pamatlīdzekļa iegādes vērtībā. To maksājumi atzīti kā izdevumi, pamatojoties uz uzkrāšanas principu, kas nosaka, ka procentu izdevumus atzīst periodā, kad tie radušies, neatkarīgi no tā, vai nauda samaksāta. Naudas samaksas dienā tos attiecina uz bilancē iepriekš uzkrātajiem procentu izdevumiem.

Līzings saistības īstermiņa un ilgtermiņa saistībās klasificē saskaņā ar līgumu grafikiem.

Uzkrājumi paredzamajām saistībām

Uzkrājumi paredzamajām saistībām ir saistības, kuras attiecas uz iepriekšējā perioda darījumiem un ir paredzamas vai noteikti zināmas, bet kuru apjoms, rašanās vai apmaksas datums nav precīzi zināmi. Ja pašvaldībai ir pašreizējas saistības, kuras, visticamāk, būs jāapmaksā, uzkrājumus paredzamajām saistībām veido bilances slēgšanas dienā.

Sagatavojot finanšu pārskatus, ņemti vērā visi paredzamie riski un iespējamie zaudējumi, kas radušies pārskata periodā vai iepriekšējos periodos. Uzkrājumus veido saskaņā ar uzkrāšanas principu atbilstoši izdevumu rašanās laikam, ievērojot piesardzības principu saskaņā ar paredzamajiem izdevumu rašanās riskiem.

Uzkrātās saistības

Uzkrātās saistības ir saistības pa izdevumiem, kas attiecas uz pārskata periodu, bet par ko attaisnojuma dokuments (rēķins) pārskata periodā nav saņemts, vai līdzīgas saistības. Tās tiek atzīst, ja saistību lielums un apmaksas termiņi ir samērā precīzi aprēķināmi un to nenoteiktības pakāpe ir daudz mazāka nekā uzkrājumiem. Pārskata perioda beigās pašvaldība ieģrāmato uzkrātās saistības. Uzkrāto saistību summu nosaka saskaņā ar noslēgtajiem līgumiem, tāmēm vai pēc iepriekšējās pieredzes par izdevumu apjomu. Aprēķināto summu ieģrāmato izdevumos un uzkrātajās saistībās.

Uzkrājumi darbinieku atvaļinājumu apmaksai tiek aprēķināti katram pašvaldības darbiniekam, pamatojoties uz kopējo nopelnīto, bet neizmanto atvaļinājuma dienu skaitu, kas reizināts ar vidējo vienas dienas darba atalgojumu pēdējo sešu mēnešu laikā, kam pieskaitītas attiecīgās sociālās apdrošināšanas obligātās iemaksas.

Ieņēmumi

Ieņēmumi tiek atzīti pēc uzkrāšanas principa. Ieņēmumus atzīst periodā, kad tie radušies, neatkarīgi no naudas saņemšanas vai samaksas.

Ieņēmumus no pakalpojumu sniegšanas uzskaita, atskaitot pievienotās vērtības nodokli (ja iestāde ir pievienotās vērtības nodokļa maksātājs) un atlaides, kas tieši saistītas ar to realizāciju. Ieņēmumus no saņemtajām dotācijām atzīst dienā, kad asignējums/ dotācija ir saņemta.

Saņemtos dāvinājumus, ziedojumus un mantojumus uzskaita attiecīgā aktīvu grupā, atzīstot ieņēmumus no dāvinājumiem un ziedojumiem tādā vērtībā, kādā novērtēti attiecīgie dāvinājumi, ziedojumi vai mantojumi.

Budžeta ieņēmumus veido saskaņā ar nodokļu likumiem iekasētie vai saņemtie nodokļi, valsts un pašvaldību nodevu un citi maksājumi budžetos, kā arī pašvaldības budžeta iestāžu ieņēmumi no sniegtajiem maksas pakalpojumiem.

Iedzīvotāju ienākuma nodokļa, dabas resursu nodokļa un azartspēļu nodokļa ieņēmumi tiek atzīti pēc naudas saņemšanas principa, jo šo nodokļu administrēšanu veic Valsts Ieņēmumu dienests.

Nekustamā īpašuma nodokļa uzskaitē tiek veikta pēc uzkrāšanas principa.

Ja skaidru naudu iemaksā pašvaldības kasē, un iemaksa iepriekš nav atzīta kā ieņēmumi, tad ieņēmumus atzīst dienas beigās, pamatojoties uz kases aprāta atskaiti.

Ja preču pārdošanas vai pakalpojumu sniegšanas darījumu reģistrācija notiek bez kases aparāta izmantošanas, tad ieņēmumus atzīst, pamatojoties uz dokumentu, kurā uzskaita dienas ieņēmumus.

Dotāciju piešķiršanas dienā pašvaldība atzīst ieņēmumus no saņemtajām dotācijām un palielina naudas līdzekļu konta atlikumu.

Saņemtie transferta pārskaitījumi – šīs politikas ietvaros, ir :

- saņemtie pārskaitījumi no augstākstāvošas iestādes;
- transferta pārskaitījumi starp dažādiem budžeta veidiem un sociālās apdrošināšanas saņemtie transferta pārskaitījumi starp sociālās apdrošināšanas budžetiem, saskaņā ar gadskārtējo budžeta likumu;
- saņemtās dotācijas un mērķdotācijas no citiem budžetu veidiem.

Transferta pārskaitījuma dienā pašvaldība palielina naudas atlikumu norēķinu kontos.

Dotācijas un dāvinājumi

Saņemtās mērķdotācijas, realizējot investīciju projektus, uzskaitītas pēc naudas saņemšanas principa.

Izdevumi

Pašvaldības budžeta izdevumi ir atspoguļoti atbilstoši Ministru kabineta noteikumos noteiktajai izdevumu klasifikācijai atbilstoši valdības funkcijām un ekonomiskajām kategorijām.

Izdevumi ir atzīti pēc uzkrāšanas principa. Izdevumus atzīst periodā, kad tie radušies, neatkarīgi no naudas saņemšanas vai samaksas.

2. Paskaidrojumi bilancei un veidlapām

Nemateriālie ieguldījumi

Veidlapa Nr.5

Nemateriālo ieguldījumu sastāvā uzskaitītas datorprogrammas, licences, detālplānojums pēc atlikušās vērtības. Nolietojums tiek rēķināts pamatojoties uz MK

2007. gada publiskais pārskats

440 noteikumiem pēc nolietojumu normu 3.kategorijas. Programmas pielieto Ikšķiles pašvaldības struktūrvienības un P/A „Līvi”.

Ar Ikšķiles novada domes priekšsēdētāja rīkojumu Nr. 3-4/140 no 06.11.2007. tika veikta gadskārtējā inventarizācija. Rezultātā tika sastādīti inventarizācijas akti. Konstatēts, ka bilancē iegrāmatotas datorprogrammas par kopējo summu Ls 14294,00; licences Ls 656,00 un pārējie nemateriālie ieguldījumi par summu Ls 28029,00. Avansa maksājums Ls 701,- SIA „Vides Geo” inženiertopogrāfiskai izpētei, saskaņā ar līgumu Nr.299, ieguldījuma izveidošana ir veikta 2007.gadā.

Pamatlīdzekļi

Veidlapa Nr.5

Pamatlīdzekļi iegrāmatoti un atspoguļoti bilancē atlikušajās vērtībās. Nolietojums aprēķināts pēc lineārās metodes, pamatojoties uz MK noteikumiem Nr.440 “Noteikumi par budžeta iestāžu pamatlīdzekļu nolietojuma normām un pielietošanas nosacījumiem”. Pārvērtēšana ir veikta dzīvojamām, nedzīvojamām ēkām, būvēm 2005.gadā.

Ar 2006.gadu pašvaldības ceļiem ir rēķināts nolietojums. Pamatlīdzekļiem nolietojumu rēķina pēc MK 2005.g.21.jūnija noteikumiem Nr.440.

Pašvaldībā uz 31.12.2007.gadu ir pilnībā nolietotie pamatlīdzekļi– datortehnika 49 vienības; biroja tehnika- 42 vienības; saimnieciskie pamatlīdzekļi– 43 vienības. Izmanto pašvaldības iestādes funkciju nodrošināšanai un administratīviem nolūkiem.

Dzīvojamās ēkas iegrāmatotas bilancē, ierakstītas Zemesgrāmatā un nodotas privatizācijai. Privatizētie dzīvokļi, (ēkas domājamās daļas), ir izslēgti no bilances. No visa nekustamā īpašuma, 2007.gadā vēl netika nostiprinātas Zemesgrāmatā visas ēkas.

Nostiprināta zemesgrāmatā dzīvojamā ēka Kraujas -2 un Stadiona ielā 5 ēkas. Jānostiprina Zemes grāmatā dzīvojamā ēka „Iesalnīcas” Tīnūžu administratīvā ēka, Ikšķiles attīrīšanas ietaises un Katlu māja Dainu ielā 4, Ikšķilē. Ēkas no kopējā īpašuma zemesgrāmatā 8,0% nav ierakstītas.

Ir noslēgti līgumi par telpu nomu:

- nedzīvojamā ēkā, Ikšķilē, Strēlnieku ielā 10, - telpas ģimenes ārstu praksēm un aptiekai;
- ēkā „Kraujas”- friziera pakalpojumiem, „Latvijas pastam” pasta pakalpojumiem un ģimenes ārsta praksei;
- Tīnūžu pamatskolā- I/U „Guntas maltīte” skolēnu ēdināšanai;
- Ikšķiles vidusskolā- skolēnu ēdināšanai IK „Starpbrīdis”;
- Tīnūžu sākumskolā- SIA Ogres privātskolai, izmantošanai Ogres sv.Meinarda katoļu pamatskolas vajadzībām.

2007.gadā zemesgrāmatā ir ierakstīta zeme- 0,2748 ha, paredzēts 2008.gadā ierakstīt vēl 9,05 ha.

Pavisam Ikšķiles pašvaldībai ir zeme 364,25 ha. No tās pašvaldības īpašumā ir 268,9448 ha vai 73,83%

Lietošanā ir 95,1452 ha vai 26,17 % un zeme zem ceļiem, ielām - 338,49 ha. Uz 31.12.2007 pašvaldības vajadzībām neizmantotā zeme ir iznomāta 29 fiziskām personām (kura piekļaujas to īpašumam), par ko noslēgti zemes nomas līgumi..

Ir iznomāta zeme SIA „SAINT Gobaint celtniecības produkti”.

Visas zemes iegrāmatotas pamatlīdzekļu sastāvā pēc pašvaldības kadastrālās vērtības.

PRECIZĒTĀ IKŠĶILES PAŠVALDĪBAS ZEME
LIETOŠANĀ UZ 2007. GADA 31.DECEMBRI

2007. gada publiskais pārskats

Nr.	Nosaukums	Platība ha)	t.sk.mežu zeme
1.	pašvaldības zeme lietošanā	95,1452	16,0

Pavisam Ikšķiles pašvaldībai ir 75,8 km ceļu un 51,0 km ielu.

Nr.	Nosaukums	Garums km
1.	Pašvaldības ceļi	75,8
2.	Pašvaldības ielas	51,0
	Kopā:	126,8

2007.gadā zemesgrāmatā ceļi nav nostiprināti, bet ielas ierakstītas -11,1118 ha. Pārējos ceļus un ielas sagatavo nostiprināšanai zemes grāmatā turpmākajos gados.

Pašvaldības īpašumam „Kranciena karjers” 2007.gadā ir veikts novērtējums. Tā vērtība tika noteikta- 352600 Ls. Pašvaldības īpašums „Kranciena karjers” ir iznomāts, par ko noslēgts zemes nomas līgums no 2005.gada 01.decembra ar SIA „Saulkalne S” līdz 2011.gada 31.decembrim, nomas objekts tiek iznomāts smilšu un dolomīta ieguvei un izstrādāšanai, nosakot tā izmantošanu pamatojoties uz Valsts Ģeoloģijas dienesta izdoto derīgo izrakteņu atradnes pasi /līguma sastāvdaļa/. Nomas maksa par zemi gadā Ls 999,75 un SIA „Saulkalne S” veic iegūto dolomīta apjoma aprēķinu un uzskaiti par ko maksā iznomātājam pēc līguma 3.4.nosacījumiem.

Karjers „Kaparāmura karjers-Ezeri” netiek iznomāts.

Ceļi, ielas trotuāri un tuneļi ir ietverti bilancē pilnībā.

Nomā pamatlīdzekļi nav.

Pārvērtēšana

Nosaukums	Konts	Uz 31.12.2007.Ls	Pārvērtēšana Ls
1.Zeme zem ēkām un būvēm	1214	5757	5757
2.Atpūtai un izklaidei izmant. zeme	1216	33891	33891
3.Pārējā zeme- pašvaldības brīvā zeme	1217	15477	15477
kopā		55125	55125
4.Transportlīdzekļi	1231	3800	3800
5.Pārējie bioloģiskie aktīvi „Kranciena karjers”	1269	352600	352600
Pavisam kopā		411525	411525

Pamatlīdzekļu pārvērtēšanas summa Ls 411525,00 iekļauta ilgtermiņa ieguldījumu pārvērtēšanas rezervē / veidlapā Nr.4-1/.

Nepabeigtā celtniecība un pamatlīdzekļu izveidošana

Konts	Objekta nosaukums	Līguma summa Ls	Celtniecības darbu neizpilde	Darbu izpildes summa	Pārvietošanas konts	Summa Ls
1242	Garāža Dainu iela 4a	10087		10790	1212	10790
1242	Ielu seguma uzlabošana	913782	45919	900477	1213	900477
1242	Kapličas būvniecība Lazdukalna kapos	89364	12178	89364	1213	89364
1242	PII „Urdaviņa”	822968	441117	463593	1213	463593
1242	Tīnūžu sākumsk. apkures		42088			

2007. gada publiskais pārskats

	rekonstrukcija					
1242	Kultūras nama celtniec.I		77354			
1242	Sociālās mājas celtn.		363			
1242	Ikšķiles vidusskolas rekonstr.		662624			
1242	„Kraujas” kapit.rem.		3843			
1241	Pamatlīdzekļu izveidošana		11707			
	Kopā		1297193	1464224		1464224

Pamatlīdzekļi - nepabeigtā būvniecība, Ikšķiles vidusskolas rekonstrukcija, būs pabeigta 2008.gadā. Pirmskolas Izglītības iestādes „Urdaviņa” rekonstrukciju paredzēts pabeigt 2008.gada pirmajā pusgadā.

2007.gada pārskata veidlapā Nr.5, ailē „citas izmaiņas” ar „+ vai -”, ir uzrādītas pamatlīdzekļu vērtības, kas bija kļūdaini radušās 2006.gada pārskatā, sakarā ar programmas nepilnībām.

Bibliotēkas fondiem nerēķina nolietojumu. Bibliotēku fondi tiek inventarizēti atbilstoši MK noteikumiem Nr.354 07.08.2001. „Nacionālā bibliotēku krājuma noteikumi” t.i., ka kārtējā inventarizācija jāveic ne retāk kā reizi desmit gados.

Atrašanās vieta	Neinventarizētā bibliot. fonda apjoms Ls uz 31.12.2007.	Pēdējo reizi inventarizācija veikta /datums/
Strēlnieku ielā 10, Ikšķiles bibliotēka	40631	1997.gadā
Tīnūžu” Kraujas”	8093	1997.gadā
Ikšķiles v-skola	33813	1999.gadā
Tīnūžu pamatskola	10790	2001.gadā
Pavisam kopā:	93327	

Iestāde	Dāvinājuma nosaukums	Summa Ls
Izglītības iestādes	Mācību grāmatas	2372
	Nemateriālie ieguldījumi	284
Bibliotēkas	Grāmatu un žurnālu iegāde	588
Kopā:		3244

Ikšķiles novada dome apliecina, ka domei piederošais nekustamais īpašums pieder tikai pašvaldībai, nav nevienam citam atsavināts, nav ieķīlāts par to nav strīdus un tam nav uzlikts aizliegums, nav apgrūtināts ar parādiem un saistībām.

Ilgtermiņa finanšu ieguldījumi

Veidlapa Nr.7-3

ILGTERMIŅA FINANŠU IEGULDĪJUMI UZ 31.12.2007

Nosaukums	Uz 31.12.2007 Ls	Uz 01.01.2006 Ls
1	4	5

2007. gada publiskais pārskats

3. Ilgtermiņa finanšu ieguldījumi		
5. Pārējie ieguldījumi kopā	542970	2970
SIA Ogres rajona autoceļa fonds	1050	1050
Vidzemes Ledus SIA	1920	1920
SEB banka	540000	

2007. gadā SEB bankā tika iegādāti vērtspapīri par summu Ls 540000

Nosaukums	Reģ. pamatkapitāls	Daļu skaits	1 daļ. nomin.	Ikšķiles pašvaldības ieguldījums			Pašu kapitāls uz 31. 12.07. Ls
				Daļu sk.	Ieg. Ls	Īpatsv. %	
SIA „Ogres rajona autoceļu fonds”	13650	13650	1	1050	1050	7,7%	111880
Vidzemes Ledus SIA	192000	9600	20	96	1920	1,0%	-1521280
SEB banka							Nav dati

Ieguldījumi Vidzemes Ledus SIA dati ņemti no 2006. gada pārskata.

Ieguldījumi SIA ”Ogres rajona ceļu fonds” dati ņemti no 2007. gada pārskata.

Ilgtermiņa finanšu ieguldījumu aprēķinā pielietota izmaksu metode.

Krājumi

Veidlapa Nr.6

Krājumu iegādes izmaksu novērtēšanas metode pašvaldībā ir FIFO metode, kas pamatojas uz pieņēmumu, ka iestādē vispirms tiek izlietoti un norakstīti krājumi atbilstīgi pirmā iepirkta daudzuma cenai. Gada pārskata bilanci krājumi norādīti atbilstoši to faktiskās iegādes cenai. Krājumu apgrozījumu un krājumu atlikumu izmaiņas pašvaldības grāmatvedībā reģistrē grāmatvedības kontos un nosaka krājumu atlikumu vērtību katra mēneša beigās, kuru precīzē pārskata gada beigās, pamatojoties uz inventarizācijas rezultātiem (krājumu uzskaites nepārtrauktās inventarizācijas metode).

Kancelejas piederumi, materiāli (telpu sanitārai apkopei), kārtidži, toneri kopētājtehnikai un citi sīki datortehnikas apkopes materiāli un piederumi struktūrvienībās tiek norakstīti uzreiz faktiskajos izdevumos, uzskaiti par šiem krājumiem veic materiāli atbildīgās personas.

Degvielas iegāde notiek bezskaidras naudas veidā (noslēgts līgums) ,arī skaidrā naudā (avansieri). Degvielas uzskaitē tika kārtota atbilstīgi degvielas patēriņam, piemērojot noteiktās degvielas patēriņa normas. Atlikumi pārbaudīti gada inventarizācijā.

Mazvērtīgais inventārs netiek uzskaitīts naudas izteiksmē, bet tikai daudzumā. Izejvielas un materiāli:

Rādītāji	31.12.2007 Ls	31.12.2006 Ls
Materiāli mācību	1450	967.65
Pārtikas produkti	914	0.00
Medikamenti	0	13.97
Saimnieciskie materiāli	2905	1771.94

2007. gada publiskais pārskats

Kurināmais, degviela	873	496.73
Pārējie materiāli	222	268.51
<i>Kopā:</i>	6364	3518.80
Saimnieciskais inventārs t.sk. bez atlīdzības	0	56583.17
Mīkstais inventārs t.sk. bez atlīdzības	0	0
Specifiskas lietošanas inventārs	0	0
Avansa maksājums inventāram	0	29.04
<i>Kopā:</i>	0	56612.17
<i>Pavisam Kopā:</i>	6364	52974.07

Debitoru parādi Veidlapa Nr.8-1

Debitoru parādu atlikumi bilancē uz 31.12.2007 atspoguļoti atbilstīgi ierakstiem pašvaldības grāmatvedības reģistros, kuri saskaņoti ar datiem debitoru grāmatvedības reģistros. Uzkrājumi nedrošiem (šaubīgiem) parādiem pārskata gadā nav.

- Iedzīvotāju ienākuma nodoklis - Ls 53723;
- Pamatbudžeta norēķiniem - Ls 99733;
- Darbiniekiem izsniegtie avansi - Ls 45.
- Nekustamā īpašuma nodokļa parādiem soda un kavējuma naudas aprēķinātas un iegrāmatotas ievērojot piesardzības principu, kad veikts maksājums. Sakarā ar to, ka Ikšķile atrodas izdevīgā vietā, pieejamā dzelzceļa un automaģistrāles dēļ, kas ir svarīgi tiem iedzīvotājiem, kuri strādā vai mūcās ārpus Ikšķiles novada teritorijas notiek intensīva esošā īpašuma sadalīšana, īpašumu iegāde un būvniecība. Līdz ar to ir regulārākas nekustamā īpašuma nodokļa maksas. Parādu atlikumi uz 31.12.2007 inventarizēti izsūtīt 2008.gada maksāšanas paziņojumus, kas vienlaicīgi ir arī salīdzināšanas akts.

Debitoru parādiem uzkrājums nav veidots, nav nedrošu parādu.

Piešķirti atvieglojumi 73 īpašniekiem par zemes nodokli - Ls 1019.66 un ar domes lēmumu četriem zemes īpašniekiem - Ls 469.70.

Veidlapa Nr.8-S Pārskats par debitoru un kreditoru sastāvu

Kods	Nosaukums	Debitori Ls	Kreditori Ls
I	Sociālās apdrošināšanas maksājums		33752
II	VK iedzīvotāju ienākuma nodoklis	53723	
	Iedzīvotāju ienākuma nodoklis		22017
740200	Ogres novada dome par skolēnu apmācību	4826	
	<i>Kopā:</i>	58549	55769

Nākamo periodu izdevumi un avansa maksājumi Veidlapa Nr.8-AV

Avansa maksājumi :

par zemi, ēkām un būvēm – Ls 205462:

par pārējiem pamatlīdzekļiem –Ls 7925:

par krājumiem –Ls 793:

Izdevumi un avansi par pakalpojumiem – Ls 11865:

Pārējie nākamo periodu izdevumi Ls 3720, atspoguļoti konta 2429” Pārējie nākamo periodu izdevumi” pie veidlapas 8-AV.

Naudas līdzekļi Veidlapa Nr.1-1

2007. gada publiskais pārskats

N.p.k.	Nosaukums	31.12.2007 Ls	31.12.2006 Ls
1.	Pamatbudžeta kase Ls	2292	1481
2.	LUB Ogres filiāle – pamatbudžets Ls	135683	1313265
3.	LUB Ogres filiāle speciālais budžets Ls	35926	103716
	Kopā:	173901	1418462

Pašvaldības naudas līdzekļi ir skaidrā nauda kasē un bezskaidras naudas līdzekļi bankās. Skaidrā nauda kasē tiek uzskaitīta, iereģistrēta kases grāmatā un kontrolēta saskaņā ar LR MK noteikumiem Nr.584 „Kases operāciju uzskaites noteikumi”. Bezskaidras naudas līdzekļi pašvaldības bankas kontos tiek uzskaitīti un kontrolēti, pamatojoties uz SEB bankas dokumentāciju.

Naudas līdzekļu atlikums domes kasē inventarizēts 2007.gada 28.decembrī; PA „Līvi” kases inventarizācija veikta 2008.gada 02.janvārī pēc stāvokļa uz 2007.gada 31.decembri. Inventarizācijās nav konstatētas atšķirības starp kasē esošo naudu un kases pārskata datiem.

Rezerves un pārskata gada budžeta izpildes rezultāts

Ilgtermiņa ieguldījumu pārvērtēšanas rezerve	31.12.2007.Ls	31.12.2006.Ls
Atlikums pārskata perioda sākumā	4839286	
- Palielinājums	411525	
- Samazinājums	-	
Atlikums pārskata perioda beigās	5250811	4839286

Skatīt izziņu par citiem darījumiem pašu kapitālā pārskata gadā veidlapā Nr.4-1

Kreditori

Veidlapa Nr.8-2

Uz 31.12.2007. īstermiņa saistības pret piegādātājiem un darbuņēmējiem – Ls 56740.
Ilgtermiņa līzinga saistības –Ls 2586.

Uzkrātās saistības

Kontā 5420 „Uzkrātās saistības” veido:

Pa veidiem	31.12.2007.Ls	31.12.2006.Ls
Uzkrātās saistības neizmantotajiem atvaļinājumiem	62731	46023
SIA „Astrop” par auditorpakalpojumiem	1493	0
Kopā	64224	46023

5420	Uzkrājumi neizmantotajiem atvaļinājumiem	31.12.20.Ls
	Atlikums pārskata perioda sākumā	46023
	Palielinājums, t.sk.:	16808
	- atvaļinājuma nauda	13465
	- VSAOI	3243
	Atlikums pārskata perioda beigās	62731

Norēķini par nodokļiem

Kreditoru saistības kopējais atlikums norādīts pārskata pielikumā veidlapā Nr.8-2 „Pārskats par kreditoriem”.

Nodokļa veids	Atlikums uz 31.12.2006 Ls	Aprēķinātais 2007.gadā Ls	Aprēķinātas soda naudas un kavēj. nauda Ls	Samaksāts 2007.gadā Ls	Atlikums 31.12.2007.Ls

2007. gada publiskais pārskats

PVN	-891,67	17045.70	3.25	15672.66	484.62
Sociālās nodrošināšanas iemaksas	26536,00	428839.29		428839.29	26536
Iedzīvotāju ienākuma nodoklis	17594,00	261944	42.29	257563.15	22017.14
Nekustamā īpašuma nodoklis					
Dabas resursu nodoklis	461,00	3335.93		2977.24	819.87
Tai skaitā:	31.12.2006 Ls				31.12.2007 Ls
Nodokļu pārmaxsa					
Nodokļu parāds	44591,00				49037.76

Pārskats par aizņēmumiem

Veidlapa Nr.9-1

Pamatlīdzeklis- automašīna, ir iegādāts uz finanšu līzingu nosacījumiem.

Pārskats par darbības finansiālajiem rezultātiem

Veidlapa Nr.4-3

Pārskata periodā A1. Ieņēmumi no pamatdarbības un A2. Izdevumi no pamatdarbības pa budžetu veidiem uzrādīti saskaņā ar uzkrāšanas principu, arī visu budžetu summas sakrīt ar kontos (6-8) uzrādītajiem datiem.

B.Cits pārsniegums/deficīts (+B3.) uzrādīti ieņēmumi no pamatlīdzekļu realizācijas – Ieņēmumi no zemes īpašuma pārdošanas Ls 31200.00 un ieņēmumi no pārdotā transporta Ls 2225.00.

Naudas plūsmas pārskats

Veidlapa Nr.2NP

Naudas plūsmas pārskatā B1. Ieņēmumi no ieguldījumu darbības uzrādīts:

2. Pamatlīdzekļa pārdošana – ieņēmumi no zemes īpašuma pārdošanas Ls 31200.00;
- ieņēmumi no transporta pārdošanas Ls 2225.00.

5. Citi ienākumi no ieguldījumu darbības – pārdotas ieguldījumu apliecības SEB banka Ogres filiālei par Ls 260000.00.

B2. Izdevumi no ieguldījumu darbības – Ikšķiles novada dome 2007.gada 07. jūnijā SEB bankas Ogres filiālē iegādājās Ieguldījumu apliecības par Ls 800000.00.

C2. Izdevumi no finansēšanas darbības

3. Ilgtermiņa aizņēmuma atmaksa Ls 2931.00 par automašīnu, kura iegādāta Hanza Līzīngā.

Pārējie paskaidrojumi bilancei

Bilancē neatspoguļotās saistības (zembilances aktīvi)

Zembilances aktīvos darījumu nav.

Nomāto pamatlīdzekļu nav.

Bezcerīgie un šaubīgie debitoru parādi nav.

Atlīdzība par darbu

Izmaksu veids	2007 Ls	2006 Ls
---------------	------------	------------

2007. gada publiskais pārskats

Atlīdzība par darbu vadībai	122683	88971
Atlīdzība par darbu deputātiem	13715	15318
Kopā	136398	104289

3. Notikumi pēc bilances datuma

Laika posmā no pārskata gada pēdējās dienas līdz šo finanšu pārskatu parakstīšanas datumam nav bijuši nekādi notikumi, kuru rezultātā šajos finanšu pārskatos būtu jāveic korekcijas vai kuri būtu jāpaskaidro šajos finanšu pārskatos.

5. 2007.GADS IKŠĶILES NOVADĀ UN PAŠVALDĪBĀ

5.1 SPORTS

“ Cilvēkam, kurš zina, kurp viņš iet, pasaule pati paver ceļu”.

/P.Džordāns/

2007.gads pagājis veiksmīgi un aktīvi sportojot, jo sportisti vienmēr zina, kurp viņi iet, un tad veiksmes fortūna ir viņu pusē.

Ikšķiles novadā sports joprojām ir populārs un cilvēki grib un vēlas sportot, tāpēc nu jau par populārākiem sporta veidiem mūsu novadā varam minēt volejbolu, basketbolu, florbolu, tenisu un šahu.

Sportiskajā ziņā gads kā vienmēr sākās ar aktivitātēm **tenisā**, jo Tīnūžu skolas sporta zālē norisinājās gadskārtējās sacensības Ikšķiles novada ceļojošā kausa izcīņa tenisā vīriešu dubultspēlēs. Sacensībās piedalījās 4 pāru dalībnieki, bet diemžēl mūsējiem nepaveicās un palikām 4. vietā.

Februārī Ikšķilē jau piekto reizi notika Ogres rajona **volejbola sacensības mix komandām**. Arī šogad volejbola spēlēt gribētāju netrūka un mūsu galvenais mērķis joprojām ir popularizēt volejbolu Ogres rajonā gan mazākajās, gan lielākajās pašvaldībās. Ogres rajons joprojām var lepoties ar to, ka Latvijā esam vienīgie, kuriem notiek šādas rajona sacensības volejbolā.

Martā norisinājās gadskārtējās sacensības Ikšķiles novada ceļojošā kausa izcīņa tenisā sievietes dubultspēlēs. 5 pāru konkurencē **1.vieta** un ceļojošais kauss – **Vinetai Caucei (Ikšķile)** ar savu partneri, **2.vietā** – **Aiga Gulbe (Ikšķile)** ar savu partneri.

Ogres rajona pašvaldību spēles tika atklātas marta beigās ar basketbola sacensībām. **Par pirmajiem 2007.gada pašvaldību sporta spēļu uzvarētājiem** kļuva gan **Ikšķiles novada sievietes basketbola komanda**, gan **mūsu vīru komanda**. Jau maija vidū arī volejbolistu “ **Ikšķiles novada**” komandas sievietēm un vīriem bija gatavi startiem. **Dāmas ieguva– 1.vietu, bet vīru konkurencē mūsējie – 3.vietā**. Pašiem pašvaldības darbiniekiem arī nācās pasvīsts ne pa jokam savās sacensībās. Startēja un cīnījās, bet titulu ieguva tikai vienu– **Sanita Tauriņa** tika nominēta, kā “ **Sportiskākā pašvaldību sporta metodiķe**”. Ļoti žēl, ka regulāri nespējam nokomplektēt komandu telpu futbolam, galda tenisam, dambretei un novusam, jo tad vieta noteikti būtu daudz augstāka.

Florbola komandai rajona čempionātā 4. vieta, lai gan cīņa par trešo vietu bija ļoti reāla, fortūna bija pagriezusi muguru un mūsējie zaudēja.

No 11. – 13. maijam Ventspilī norisinājās **Pirmā Latvijas Jaunatnes Olimpiāde**, kurā piedalījās arī mūsu Ikšķiles novada trīs jaunieši – Kārlis Krastiņš, Kaspars Tauriņš un Rūdolfs Vikmanis, kas pārstāvēja Ogres rajona komandu. Viņi startēja florbola komandas sastāvā un ieguva - **2.vietu**, kas ir ļoti augsts sasniegums.

2007. gada publiskais pārskats

Ikšķiles novads vienmēr ir atbalstījis veselīgu dzīvesveidu caur sporta aktivitātēm, vides veselību, solidaritāti un integrāciju. Tādēļ Ikšķiles novadā no 14. – 15. jūlija norisinājās pirmais frisbija festivāls, kuru organizēja frisbija klubs “Dzīvo Labi”.

Pilsētas svētku ietvaros tika organizēti dažādi sporta pasākumi. Rīta agrumā pirmo reizi tika organizētas makšķerēšanas sacensības “Ikšķiles LOMS”, bet dienas laikā varēja mērot spēkus gan “Ikšķbolā”, gan pludmales volejbolā, jautrās un interesantās stafetēs, tautas skrējienā, kā arī atsevišķās ģimenes sacensībās. Ieguvēji un gandarīju guva daudzi, bet titulu “**Sportiskākā ģimene 2007**”- **Dāles ģimene**.

Rudens iesākās ar Tīnūžu sporta un atpūtas dienu, kas parasti ir ļoti apmeklētas un visiem saistoša. Tika gan makšķerēts, gan spēlēts futbols, basketbola metieni izpildīti un brauks ar riteņiem, kā arī veikta vieglatlētikas daudzcīņa.

Oktobrī **basketbola jauniešu komanda “Ikšķile”** atsākot savu sezonu sarīkoja – basketbola svētkus sev un citiem. Uzaicināto komandu mačos, “Ikšķiles” jaunieši ierindojās godpilnajā – **3.vietā**.

Popularizējot sportu un fiziskās aktivitātes, kā veselīgas dzīves pamatu, ievērojot “godīgu spēli”, šogad Ikšķiles novadā bija jaunums- “**Ausekļa ielas**” - **sporta un atpūtas diena**, kas tika sarīkota oktobra sākumā Sacensības organizēja SIA “Anek” īpašnieks Kaspars Krūmiņš sadarbībā ar Ikšķiles novada domes sporta metodiķi Sanitu Tauriņu un SK “Merkūrs”. Atbalstīja “Lec un minies” un Ogres Bite. Fantastiski svētki un izdevies pasākums, jo tie, kas bija nenožēlo, bet tie, kas netika vai nevēlējās būt– varbūt nožēlo. **Paldies SIA “Anek” īpašniekam Kasparam Krūmiņam par drosmi un vēlmi uzdrīkstēties.**

Visa gada garumā aktivitātes notika arī šahā un novusā, kur aktīvi ir iesaistījušies R.Bruzgulis un J. Piebalgs, kas ar savu iniciatīvu šos sporta veidus attīsta Ikšķiles novadā.

Oktobra beigās, lai popularizētu Florbola spēli Ikšķiles novadā un Tīnūžos, pirmo reizi tika sarīkoti mači, kuros tika noskaidrota “IKŠĶILES NOVADA DOMES KAUSA” ieguvēju komanda. “IKŠĶILES NOVADA DOMES KAUSA” izcīņā florbolā piedalījās organizatoru uzaicinātās komandas. Par kausu cīnījās “Tīnūži”, “Ikšķile”, “Kronstarand”, “Ikšķiles vsk.” komandas. **1.vietu** izcīnīja komanda „Ikšķile”, **2.vieta** “Ikšķiles vsk.”, bet 4.vieta - Tīnūžniekiem.

Novembra beigās tika sarīkoti svētki “**Ikšķiles Sporta Laureāts**”, kad par dalībām novada mačos un aktivitātēm Ikšķiles novadā **PALDIES** teica domes priekšsēdētājs Jānis Rudzītis un sporta metodiķe Sanita Tauriņa. Pasākumā piedalījās Ikšķiles novada sporta komandas, kas pārstāvēja Ikšķiles novadu: Basketbola komanda “Ikšķile” jaunieši, Basketbola komanda “Ikšķile” veterāni; Basketbola komanda “Tīnūži”; Volejbola sieviešu komanda “Ikšķile”; Volejbola vīriešu komanda “Ikšķile”; Volejbola jauniešu komanda “Tīnūži”; Florbola komanda “Ikšķile”; Tenisa treneris Z.Upītis; Šaha turnīru organizators R.Bruzgulis; Novusa turnīru organizators J.Piebalgs. Katrā sporta spēļu komandā tika noteikts **LABĀKAIS 2007. gada sportists** (veicot komandas aptauju) un izveidots Interneta balsojums “**GADA SPORTISTE IKŠĶILES NOVADĀ**” un “**GADA SPORTISTS IKŠĶILES NOVADĀ**”. **Par Labākajiem tika nominēti – Aivars Zariņš** (b/b veterānu komanda “Ikšķile”), **Egils Ezis** (b/b komanda “Tīnūži”), **Inese Auziņa** (v/v komanda “Ikšķile”), **Raivis Kābelis** (v/v komanda “Ikšķile”), **Jānis Umulis** (v/v komanda “Tīnūži”), **Klāvs Romanovskis** (b/b komanda “Ikšķile” jaunieši), **Alvis Dāle** (florbola komanda “Ikšķile”). Interneta balsojumā titulu “**GADA Sportiste 2007**” ieguva – **Inese Auziņa**, bet titulu “**GADA Sportists 2007**” – **Alvis Dāle**.

Gads noslēdzās ar Ziemassvētku kausa izcīņu volejbolā, kas mūsu novadā ir ļoti populārs un kupli apmeklēts.

2007. gada publiskais pārskats

Veiksmīgi startējuši veterānu un senioru sportisti **LSVS 2007. gada sacensībās: Vija Saulīte**– apbalvota ar LSVS Goda zīmi; **Dzintra Reihmane** – apbalvota ar LSVS Goda diplomu; **Jānis Karpovs** – apbalvots ar medaļu LSVS “ Sporta Laureāts” 2007. gadā. Par padarīto LSVS sveica arī: **Jāni Piebalgu, Jāni Vanagu, Romualdu Bruzguli, Rolfu Bokmelderi.**

5.2. KULTŪRA

Ikšķiles pašvaldība finansē pasākumus Tīnūžu tautas namā un Ikšķiles brīvdabas estrādē.

Ikšķiles novadā darbojas :

- vidējās paaudzes deju kolektīvs “Pavards”;
- jauktais koris “Ikšķile”;
- jauniešu koris „Soare”;
- jauktais vokālais ansamblis „Grams”;
- sieviešu vokālais ansamblis ”Nona”;
- pensionāru vokālais ansamblis „ Saulgrieži”
- Ikšķiles amatierteātris;
- improvizācijas teātra grupa;
- Tinces skola
- bērnu deju kolektīvs;
- bērnu vokālais ansamblis;
- bērnu dramatiskais kolektīvs.

Kopā 248 dalībnieki.

2007. gadā Ikšķiles novadā ir notikuši dažādi pasākumi gan ar Latvijā pazīstamu mākslinieku piedalīšanos, gan vietējo pašdarbības kolektīvu koncerti.

- organizēti valsts un tradicionālie svētki (gadskārtu svētki, LR Neatkarības deklarācijas pasludināšanas diena, LR Proklamēšanas diena u.c.).
- organizēti kultūrizglītojoši pasākumi – tikšanās ar māksliniekiem, kultūras darbiniekiem, izstādes.
- sekmēta amatiermākslas attīstība Ikšķiles novadā, nodrošinot 12 amatiermākslas kolektīvu darbību .
- maijā Ikšķiles estrādē tika svinēti Ogres rajona tautas mākslas svētki „Uzziedam Daugavai”, kuros piedalījās 21deju kolektīvs, 13 kori, 6 pūtēju orķestri, 3 lietišķās mākslas studijas un pavasarim uzgavilēja 2 folkloras kopas.
- jūlijā notika gadskārtējais Vislatvijas politiski represēto salidojums.
- kā jau katru gadu augustā Ikšķilē tiek svinēti pilsētas svētki.11.augusts bija bagāts ar dažādiem pasākumiem– sacensības makšķerniekiem „Ikšķiles loms”, gadatirgus ”Ikšķbols”, pludmales volejbols, dažādas spēles, atrakcijas, konkursi, jautrības stafetes, sporta sacensības visām paaudzēm, un pasākumā noslēgumā koncerts – balle, kurā skatītājus priecēja grupas ”Tumsa” un „Novadnieki”.
- tika organizēti arī ārvalstu koncertceļojumi - jauniešu koris „ Soare” piedalījās festivālā Horvātijā, jauktais koris „ Ikšķile”– sniedza koncertu Parīzē un Parīzes priekšpilsētā Clamarā, deju kopa „Pavards” piedalījās Eiropiādē Dānijā.

5.3. IKŠĶILES NOVADA BĀRIŅTIESA

Sēdēs pieņemti 28 lēmumi bāriņtiesas kompetences ietvaros.

10 gadījumos lemts par bērnam piekrītošas mantas. 8vecākiem risināts jautājums par aprūpes tiesībām un aizgādības tiesību atņemšanu tiesā. Lēmts par bērnu pabalstu

2007. gada publiskais pārskats

izmaksu citām personām, atļaujas došanu nepilngadīgajam šķērsot robežu, uzturēties svešā ģimenē, vecāku saskarsmes tiesību izmantošana ar bērniem, 3 gadījumos veikts aizbildnības lietu izvērtēšana, adopcija un aizgādība mantai

Bāriņtiesa tiesās pārstāvējusi nepilngadīgo intereses, gadījumā jautājumos par bērna dzīvesvietas noteikšanu pie viena vai otra vecāka, gadījumi, kad nepilngadīgie izdarījuši likumpārkāpumus un tiek lemts par piespiedu audzinoša rakstura līdzekļu piemērošanu.

Veiktas pārbaudes ģimeņu dzīves vietās un noformēti sarunu protokoli.
2007.gadā Ikšķiles novada bāriņtiesā kopumā veiktas 1056 notariālās darbības, apliecināti līgumi, pilnvaras, parakstu apliecinājumi, nostiprinājuma lūgumi. Sniegtas konsultācijas juridiskos jautājumos.

5.4. SOCIĀLĀ PALĪDZĪBA

Sociālā budžeta izlietojums 2007. gadā

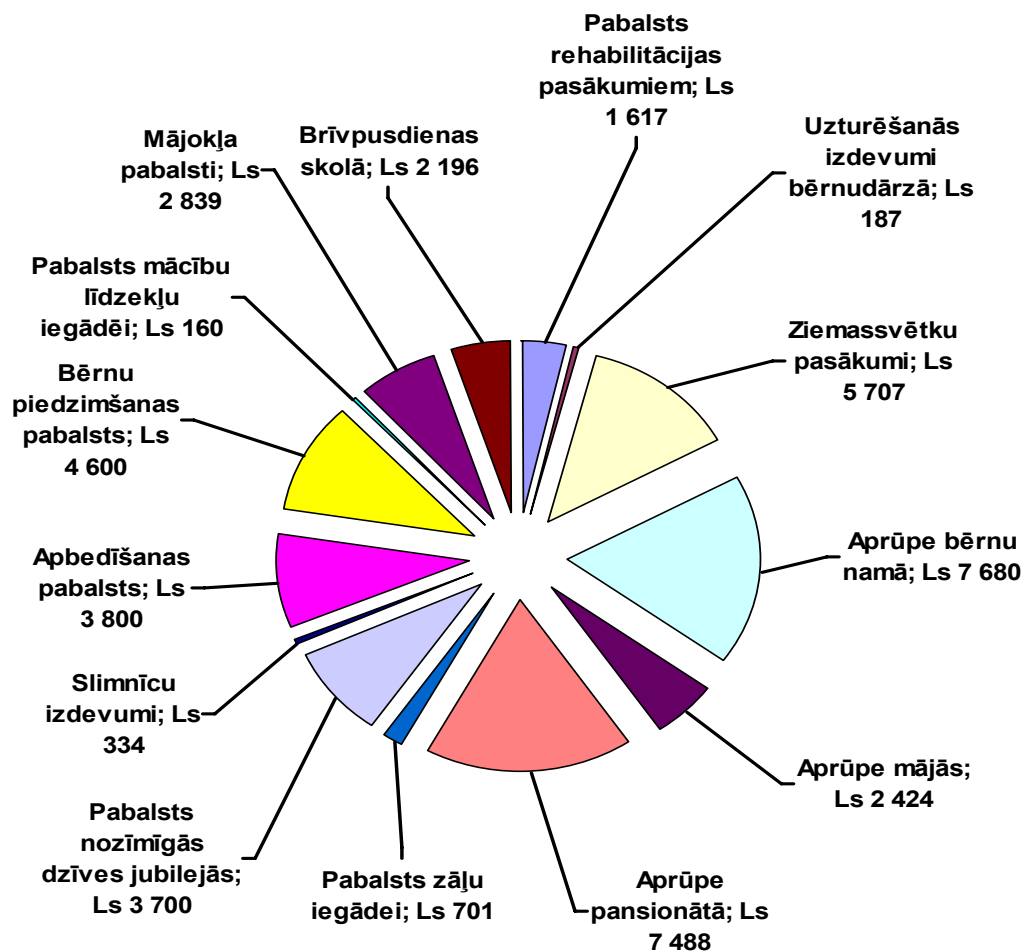

5.5. BŪVVALDE

Būvniecības pārskats Ikšķiles novadā 2007. gadā

Izsniegti 444 plānošanas un arhitektūras uzdevumi un 3 rakstiski atteikumi.

Uzsākti 64, apstiprināti 28 detālplānojumi.

2007. gada publiskais pārskats

klases pēc CC	Būves	Izdotas būvatļaujas (skaits)			Pieņemts ekspluatācijai (skaits)		
			kopā	rekonstrukcijai, renovācijai	kopā	jauna būvniecība	rekonstrukcija, renovācija
	Būves kopā /1+2/	305	281	24	210	199	11
1.	Ēkas	211	191	20	101	96	5
11.	Dzīvojamās mājas	175	159	16	82	78	4
111.	Viena dzīvokļa mājas	151	135	16	74	70	4
112.	Divu un vairāku dzīvokļu mājas	24	24	-	8	8	-
12.	Nedzīvojamās ēkas	36	32	4	19	18	1
2.	Inženierbūves	94	90	4	109	103	6

6. IKŠKILES PAŠVALDĪBAS IESTĀDES UN UZNĒMUMI

6.1. IKŠKILES VIDUSSKOLA

Skolas iela 2, Ikšķile,
Ogres rajons, LV- 5052
Tālrunis./fakss: 5030236
e-pasts: ikvsk1@latnet.lv
Direktore: Laima Kalniņa

2007./2008. m. g. skola izvirzīja sev šādus **uzdevumus**:

1. Organizēt darbu atbilstoši izglītības reformas prasībām.
2. Aktivizēt metodiskās padomes darbu mācību satura plānošanas uzlabošanai.
3. Veikt skolēnu sasniegumu dinamikas regulāru analīzi konkrētos mācību priekšmetos un laika posmos.
4. Nostiprināt iekšējās kārtības un disciplinēšanas sistēmu.
5. Turpināt skolas telpu labiekārtošanu, materiāltehnisko resursu uzlabošanu.
6. Pilnveidot metodiskā darba saturu un kontroli.
7. Nodrošināt vecāku un skolas sadarbību skolēnu mācību motivācijas celšanā.

Lai šos uzdevumus veiktu, bijām izvirzījuši šādas **prioritātes**:

1. Mācību priekšmetu mācīšanas metožu pilnveidošana.
2. Rakstu darbu uzlabošana un pilnveide.
3. Audzināšanas darba un tā lomas pilnveide skolēnu personības attīstīšanā.
4. Informācijas tehnoloģiju apgūšana un intensīva pielietošana mācību stundās.
5. Pedagogu darba pašvērtēšana un pieredzes apkopošana.

Gan uzdevumi, gan prioritātes tika izvirzītas lai sasniegtu **kopējo mērķi** – aktivizēt skolēnu mācīšanās procesu, pilnveidojot mācību metodes, ceļot personīgo atbildību par saviem mācību sasniegumiem.

2007./2008. m. g. uzsāka 596 skolēni (no citām pašvaldībām 96 skolēni), tika izveidoti 27 klašu komplekti. Gadu pabeidza 593 skolēni (atskaitīti 12 skolēni, uzņemti 9 skolēni).

Izglītojamo skaits gada sākumā 1. – 4. klasēs bija 202 skolēni, 5. – 9. klasēs 289 skolēni, bet vidusskolā – 105 skolēni. Skolā strādā 73 darbinieki, no tiem 46 pedagogi (direktors un 4 direktora vietnieki, atbalsta personāls – psihologs, logopēds,

2007. gada publiskais pārskats

sociālais pedagogs, 2 bibliotekāri, medicīnas darbinieks un 35 skolotāji). 44 skolotājiem ir augstākā pedagoģiskā izglītība, mācās 2.

Izvērtējot skolas darba kvalitāti tiek apskatītas 7 jomas, kuras kopumā aptver gan mācību, gan vides un resursu, gan vadības darba aspektus.

Mācību saturs atbilst mācību priekšmetu valsts standarta izvirzītajām prasībām un īstenotās programmas attiecīgi mācību satura apgūšanai.

Skolā tiek realizētas divas mācību programmas: pamatizglītības programma (21011111) un vispārējās vidējās izglītības vispārizglītojošā virziena programma (31011011). Pagājušajā mācību gadā tika licencēta speciālās izglītības programma izglītojamajiem ar garīgās attīstības traucējumiem (21015811 C līmenis), bet tā netika realizēta telpu trūkuma un bērnu skaita dēļ, tādēļ šī mācību gada beigās tika pārstrādāta un iesniegta IZM licencēšanai atkārtoti. Pārstrādāta pamatizglītības programma, jo 2007. gadā stājās spēkā jaunais mācību priekšmetu standarts, kā arī daudzpusīgas interešu izglītības programmas, kuras aptver kultūru, sportu un vides izglītību.

Šajā mācību gadā īpaši tika akcentēts regulārs un sistemātisks darbs ar skolēniem, kuriem mācīšanās sagādā grūtības vai attieksme pret mācību darbu ir nevērīga. Reizi divos mēnešos notika skolas administrācijas, klašu audzinātāju un mācību priekšmetu skolotāju tikšanās ar šiem skolēniem, nepieciešamības gadījumā arī ar viņu vecākiem. Darba procesā aktīvi iesaistījās un palīdzēja risināt sasāpējušos jautājumus skolas psiholoģe L. Volonte un sociālā pedagoģe V. Auziņa. Pateicoties šiem pasākumiem skolēnu skaits, kuriem noteikts atkārtots mācību gads ir samazinājies. Pagājušajā mācību gadā bija 14 skolēni, bet šajā mācību gadā ir 4 skolēni.

2007./2008. m. g. pirmajā semestrī un mācību gada noslēgumā apkopojām mācību rezultātus pa klašu grupām, lai uzskatāmi redzētu skolēnu mācību sasniegumus.

Ikšķiles vidusskolas mācību rezultāti 2007./ 2008. m. g.

Klase	1. sem.	Gadā
5.a	6,77	6,90
5.b	6,44	6,58
6.a	6,25	6,35
6.b	6,53	6,68
7.a	5,91	6,23
7.b	6,09	6,31
7.c	6,63	6,88
8.a	5,86	6,07
8.c	5,63	5,79
9.a	6,71	6,95
9.c	5,85	5,95
9.d	6,09	6,29
10.a	6,24	6,24
10.b	5,73	5,89
11.a	5,90	6,06
11.b	6,10	6,42

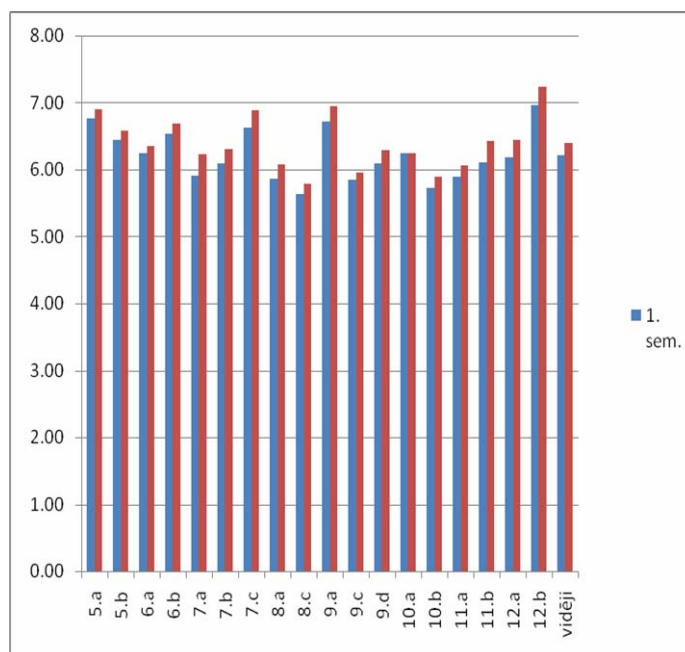

2007. gada publiskais pārskats

12.a	6,19	6,44
12.b	6,96	7,23
vidēji	6,22	6,40

Veiksmīgi izveidojusies trīspusējā sadarbība un informācijas apmaiņa starp skolu un vecākiem, gan par skolas darbu, gan par katra skolēna mācību sasniegumiem. Notika trīs vecāku dienas, kad vecākiem bija iespēja ar ikvienu pedagogu un individuālās pārrunās meklēt labāko risinājumu, lai veicinātu un stimulētu jebkuru skolēnu labāk apgūt mācību vielu un pilnveidot savas praktiskās iemaņas mācību darbā. Lielu atsaucību un atzinību izpelnījās arī skolotāju un vecāku kopīgais atpūtas vakars pavasarī. Lai stiprinātu trīspusējo sadarbību nākošajā mācību gadā jāorganizē veselības diena – skolēni, vecāki, skolotāji.

2007./ 2008. m. g. ļoti daudz skolēnu piedalījās un saņēma godalgotas vietas dažādu mācību priekšmetu olimpiādēs, konkursos un skatēs. Vislielākais gandarījums un prieks mums visiem ir tas, ka 9. a klases skolēns Arturs Pleišs piedalījās Valsts vēstures olimpiādē un ieguva 3. vietu (skolotāja E. Serafimoviča).

Ogres rajona un valsts līmeņa mācību priekšmetu olimpiādēs 23 skolēni ieguva godalgotas vietas.

Paldies Ikšķiles pašvaldībai par piešķirtajām naudas balvām skolēniem un skolotājiem, kuri ieguvuši godalgotas vietas mācību priekšmetu olimpiādēs, konkursos, skatēs, mākslinieciskajā pašdarbībā.

Šajā mācību gadā aizsākām tradīciju „Pieņemšana pie skolas direktores”, kurā piedalījās skolēni, kuriem zināšanu vērtējums ir no 7 līdz 10 ballēm visos mācību priekšmetos, tika aicināti arī 51 skolēna vecāki.

Lai celtu pedagogu profesijas prestižu sabiedrībā jāorganizē konkurss „Gada skolotājs” un, lai motivētu un veicinātu skolēnu personīgo atbildību, un rosinātu aktīvu iesaistīšanos skolas un novada dzīvē, jāorganizē konkurss „Gada skolēns”.

Lai pārliecinātos par mūsdienu mācību metožu daudzveidību un iepazītos ar skolēnu un skolotāju savstarpējo sadarbību mācību procesā, direktores vietniece mācību darbā 5. – 12. klasēm L. Strauss, kas šajā mācību gadā uzsāka darbu Ikšķiles vidusskolā, apmeklēja un hospitēja vairāk kā 20 mācību stundas. Atzinīgus vārdus ir pelnījušas – matemātikas skolotājas S. Kanča, T. Kaskēviča, I. Ivčenko, mūzikas skolotāja S. Viļuma, bioloģijas skolotāja V. Ezerlīze, ģeogrāfijas skolotāja A. Bigača, ķīmijas skolotāja V. Birkmane, angļu valodas skolotājas M. Korotkeviča, M. Romančuka, krievu valodas skolotāja S. Rudzinkova, latviešu valodas skolotāja A. Indāne, vēstures skolotāja E. Serafimoviča – kuras savās mācību stundās nodrošina mācību vielas mērķtiecīgu stāstījumu un precīzu vielas izklāstu, veiksmīgi veidojas skolēnu un skolotāju dialoga kvalitāte. Pateicoties Ikšķiles pašvaldības atbalstam, lielākā daļa mācību kabinetu ir izremontēti un nodrošināti ar nepieciešamo tehniku, skolotājiem ir lielas iespējas mācību stundās izmantot jaunāko tehnoloģiju, kopēt un pavairot dažādus izdales materiālus, skolas bibliotēkā iepazīties ar jaunāko mācību literatūru.

Skolēnu sasniegumi ikdienas darbā liecina gan par skolēnu, gan par skolotāju, gan vecāku darba kvalitāti, taču labie rādītāji mācību priekšmetu olimpiādēs, konkursos un arī ārpusskolas aktivitātēs (sportā, mūzikā un teātra mākslā) liecina par apzinīgu attieksmi pret veicamo audzināšanas un mācību darbu kopumā.

Atbalsts skolēniem, pirmkārt, ietver drošības pasākumu ievērošanu, skolēnu emocionālo, psiholoģisko un sociālo vajadzību nodrošināšanu.

Skolā jau vairākus gadus tiek realizēti projekti un īpaši pievērsta uzmanība skolēnu veselīga dzīvesveida popularizēšanai, konkursi par iekšējās kārtības noteikumu ievērošanu un realizēšanu dzīvē. Gan pedagoģiskās padomes sēdēs, gan

2007. gada publiskais pārskats

metodiskos pasākumos daudz debatēts par skolēnu savstarpējo attiecību veidošanu – mobinga novēršanu (L. Volonte).

Skolas psihologa, sociālā pedagoga un skolas pedagogu sadarbība ir bijusi ļoti pozitīva dažādu smagu problēmu risināšanā, skolēnu ar zemu pašvērtējumu pašapziņas celšanā, jaunu iemaņu un prasmju apgūšanā.

Atbalsta personāla loma skolā ir ļoti būtiska, jo pieaug dažādas negācijas sabiedrībā, līdz ar to problēmbērnu skaits palielinās.

Veidojot iespēju sevi attīstīt Ikšķiles vidusskolā tiek piedāvātas 18 interešu izglītības programmas, kurās šogad darbojās 443 skolēni. Visi mākslinieciskās pašdarbības kolektīvi piedalījās rajona konkursos, skatēs un sacensībās. Vairāki skolēni ir arī novada un valsts konkursu uzvarētāji. Skolēniem patīk teātra sports, mūzikas un deju nodarbības, bet pieprasījums ir arī pēc vizuālās mākslas, dažādu tehnoloģiju un valodu pulciņiem.

Bez finansējuma, ko piešķir valsts, vairāku pulciņu darbību apmaksā Ikšķiles novada dome, kura katru gadu apbalvo skolēnus par veiksmīgiem startiem olimpiādēs, konkursos un sporta pasākumos.

Karjeras izvēle jau skolā dod iespēju laikus plānot dzīvi. Audzināšanas darba cikls „Mana nākotnes profesija” veidots tā, lai skolēns varētu izpētīt sevi un savas intereses. Tikšanās ar dažādu izglītības iestāžu pārstāvjiem – pedagogiem un audzēkņiem iedrošina darboties un izvēlēties.

Mācību procesa nodrošināšana nav atkarīga tikai no pedagoģiskā kolektīva labās gribas, tas ir pasākumu komplekss, kurā jāiesaistās arī vecākiem un izglītojamiem. Šobrīd aktuāla kļuvusi skolas apmeklēšana un piedalīšanās mācību procesā, bet, ja nav apmeklēta skola, tad mācību vielas apgūšana kļūst problemātiska. Skola piedāvā individuālās stundas un konsultācijas visos mācību priekšmetos, bet diemžēl audzēkņi, kuri tās apmeklē, ir samērā maz.

Pievilcīgas **skolas vides** veidošanas pamatfaktors ir pozitīva mikroklimate radīšana. Atbalsta personāla un audzinātāju sadarbības rezultātā ir mazinājies to audzēkņu skaits, kuriem tika atklāti darīts pāri. Uzskatām, ka skolā ir izveidota pietiekami droša vide, lai skolēni nejostos apdraudēti.

Telpu, iekārtu un **resursu** pietiekamību varētu rēķināt ap 70 %. Katru gadu iespēju robežās tiek veikti kosmētiskie remontu darbi dažādās telpās. Tiek atjaunotas iekārtas un mēbeles. Pēc Eiropas standartiem projekta ietvaros kapitālais remonts un aprīkojums paredzēts ķīmijas, fizikas, bioloģijas un matemātikas kabinetos.

Kopējais budžets 2007. gadā sastādīja Ls 596423. Ēku, būvju, telpu remontam iztērēti Ls 8855, kārtējo remontu un iestādes uzturēšanas materiāliem – Ls 12019, inventāra iegādei – Ls 7198.

Ne vienmēr finansu resursi sedz ieplānotos uzlabojumus un jauninājumus. Tā šogad jaunās skolas aprīkošanai izlietojam līdzekļus, kuri bija paredzēti vecās skolas remontiem.

Šobrīd skolā darba kārtībā, mācību procesa nodrošināšanai darbojas 44 datori, no tiem 18 pedagogu un administrācijas vajadzībām. Lai gan skolā ir divas datorklasas, programmas apgūšana ir apgrūtināta, jo vecie datori neapmierina mūsdienu prasības. Pēc statistikas datiem 87 % pedagogu (vismaz reizi nedēļā) lieto internetu izglītības iestādē, 51% - datoru izmanto mācību materiālu sagatavošanai. Jaunu datoru iegāde šogad būtu ļoti aktuāla, jo ar pirmo septembri vēlamies uzsākt e – klases programmas realizāciju.

Lai skolas darbs ritētu veiksmīgi, ļoti daudz esam strādājuši pie **skolas darba organizācijas, vadības un kvalitātes uzlabošanas**. Vadības grupā un metodiskajā padomē esam izstrādājuši izglītības kvalitātes pārraudzības sistēmu un izveidojuši

jaunu pašvērtējuma modeli. Vadības grupā cenšamies izdiskutēt jebkuru nepatīkamu situāciju, meklējam visdemokrātiskākos ceļus problēmu risinājumam. Skolas darba vērtēšanas procesā izmantojam „Skolu darba vērtēšanas kritērijus”.

Kopējiem pūliņiem esam panākuši skolas vides sakārtošanu. Nopietni strādājot pie iekšējās kārtības noteikumiem, likuši saprast, ka tajos minētā kārtība ir reāli jāievēro un šie noteikumi reāli darbojas. Sadarbojoties ar skolēnu Pašpārvaldi, panākts, ka paši audzēkņi iesaistās skolu problēmu risināšanā. Pašpārvalde izstrādājusi uzvedības plānu un cenšas to realizēt.

Cenšamies sabiedrību regulāri informēt par skolā notiekošajām aktivitātēm gan caur „Ikšķiles Vēstīm”, gan „Ogres Ziņām”, bet īpaši avīzi „Skolas Ziņas”, ko daudzu gadu garumā rediģē skolotāja Anna Indāne.

Cenšamies sekot attīstības plāna norādēm par skolas attīstības pilnveidošanu un mācību kvalitātes uzlabošanu. Meklējam ceļus, kā saliedēt kolektīvu un radīt labvēlīgu skolas mikroklimatu, lai bērni mūsu klātbūtnē justos brīvi, droši, visu varoši un gudri.

6.2. TĪNŪŽU PAMATSKOLA

„Kalnliepas”, Tīnūži, Ikšķiles novads

Ogres rajons, LV- 5015

Tālrunis: 65068802

e- pasts: tinuzupsk@inbox.lv

Direktore: Neliņa Stauža

Statistikas dati

Skolēnu skaits uz 01.09.2007. – 178

Skolēnu skaits uz 15.05.2008. – 174

Pedagoģisko darbinieku skaits uz 01.09.2007. – 20

Pedagoģisko darbinieku skaits uz 15.05.2008. – 21

Tehnisko darbinieku skaits – 11

Skolas finansējums 2007. gadā - Ls 247 645,00

Skolas finansējums 2008. gadam - Ls 264 668,00

Skolas izglītības programma

Skola īsteno pilnu pamatizglītības programmu no 1. – 9. klasei– Vispārējās pamatizglītības programma latviešu mācībvalodā dienas skolām (kods 21011111), kas licencēta likumdošanā noteiktajā kārtībā (Nr. 1299 no 22.11.2004.).

Izglītības programma ir akreditēta līdz 08.06.2011. (Nr. 2918).

2007./2008. mācību gadā mācību standartu prasības izpildītas, mācību priekšmetu programmās paredzētās tēmas apgūtas. Prioritārie darba virzieni šajā mācību gadā bija:

1. Skolas sadarbības ar vecākiem turpināšana, jaunu sadarbības formu un satura pilnveidošana;
2. Skolēnu mācību sasniegumu uzlabošana, panākot vidējā līmeņa stabilu paaugstināšanos, veicinot skolēnu individuālo darbu konsultācijās un individuālajās nodarbībās;
3. Jauno tehnoloģiju ieviešana mācību procesā (darbs ar interaktīvo tāfeli);
4. Ārpusstundu darba formu dažādošana mācību motivācijas un skolēnu savstarpējās sadarbības veicināšanai;
5. Skolas apkārtnes labiekārtošanas darbu turpināšana skolēnu atpūtas un estētiskās audzināšanas attīstīšanai.

Mācīšana un mācīšanās.

Tīnūžu pamatskolā katrs skolēns iegūst savām spējām atbilstošu pamatizglītību, kuras pamatā tiek likts garīgums un dvēseliskums. Skolēnu, kuriem ir grūtības mācībās, mācīšanās problēmas risina pedagoģiskās padomes sēdēs un metodiskajās komisijās, pieaicinot skolēnu vecākus un kopā ar sociālo pedagogu veidojot sekmju uzlabošanas plānus. Lai palīdzētu izprast mūsdienu pozitīvās pedagoģijas būtību, šajā mācību gadā tika aicināts novadīt nodarbības vecākiem, pedagogiem Pedagoģiskās meistarības skolas lektors Kaspars Bikše.

Skolā notikušas - vēstures un sociālo zinību, sākumskolas, mākslas priekšmetu izglītošanas jomu mācību priekšmetu nedēļas. Skolotāji papildinājuši zināšanas semināros,ursos Rīgā, Ogrē, skolā.

Skolā pastāv noteikta kārtība kādā analizē katra skolēna izaugsmes dinamiku, katram skolēnam ir izveidota sava mācīšanās izaugsmes dinamikas uzskaites datu bāze, kuru regulāri papildina klases audzinātājs.

Skolotāji vērtē skolēnu darbu, ievērojot valstī noteikto skolēnu darba vērtēšanas kārtību, ir vienotas prasības pārbaudes darba veidošanai un vērtēšanai. Skolēni ir informēti par pārbaudes darbu veikšanai izvirzītajām prasībām, vērtēšanas kritērijiem. Skolā ir izstrādāta skolēnu sasniegumu uzlabošanas kārtība.

Skolēnu vecākus iepazīstina ar vērtēšanas procesā iegūto informāciju, katra mēneša beigās klases audzinātājs, nosūtot vecākiem skolēna sekmju izrakstu, klases vecāku sapulcēs, skolotāji individuālajās pārrunās, iepazīstinot ar pārbaudes darbu rezultātiem.

Skola informē vecākus par eksāmenu un citu pārbaudes darbu kārtības procedūru 2x gadā.

Mācību gada laikā ir notikušas 4 vecāku dienas (15.10.2007.;13.11.2007.; 13.01.2008.; 10.04.2008), kad vecākiem bija dota iespēja apmeklēt sava bērna mācību stundas un pārrunāt mācību problēmas ar skolotājiem. Vecāki īpaši tika aicināti uz sanāksmēm par vērtību maiņas mūsdienu sabiedrībā, ka arī par skolas un vecāku veiksmīgas sadarbības jautājumiem. Vecākiem tiek dota iespēja izteikt priekšlikumus skolas darba uzlabošanai ierosinājumu un priekšlikumu pastkastītē.

Atbalsts skolēniem

Skolēnu veselības aprūpi nodrošina skolas medmāsa, nepieciešamības gadījumā, sazinoties ar skolēnu ģimenes ārstiem.

Skolā tiek nodrošināta mājas apmācība ilgstoši slimojošiem bērniem – vienam skolēnam 7.klasē un diviem skolēniem 8.klasē visu mācību gadu.

Skolā strādā sociālais pedagogs, kurš veic atsevišķu skolēnu izpēti, sniedz nepieciešamo palīdzību.

Skolā tiek organizētas individuālās grupu nodarbības latviešu valodā, matemātikā, konsultācijas visos mācību priekšmetos skolēniem, kuriem ir grūtības mācībās vai kuri ilgstoši nav apmeklējuši skolu.

Īpaši talantīgajiem skolēniem, sagatavojot olimpiādēm un konkursiem tiek organizētas konsultācijas. Šajā mācību gadā veiksmīgi nostartēja 4.klases skolniece Anete Vasiļjeva iegūstot 3.vietu latviešu valodas olimpiādē, 9.klases skolnieks Kaspars Tauriņš iegūstot 3.vietu lietiskās informātikas olimpiādē, 5.klases skolniece Elva Livčāne iegūstot atzinību mājturības/mājsaimniecības olimpiādē, 7.klases skolnieks Artis Vasiļjevs iegūstot atzinību ģeogrāfijas olimpiādē, 9.klases skolniece Madara Molnika iegūstot 3.vietu vizuālās mākslas olimpiādē un atzinību vēstures un ķīmijas olimpiādēs.

2007. gada publiskais pārskats

Lai atbalstītu skolēnus, kuriem ir īpašas intereses, skolā tika realizētas šādas interešu izglītības programmas: Vispārējā fiziskā sagatavotība 2.-3.kl. un 4. – 5. kl., Florbols 2 – 9. kl., Stājas mācība 1.-3.kl, Kristīgās mācības pulciņš 4. – 9. kl., Tautisko deju kolektīvs 1. – 4. kl., Vizuālās mākslas pulciņš 5. – 9. kl., Kokapstrādes pulciņš 5. – 9. kl., Koris 1. – 5. kl., Ansamblis 1. – 3. kl., Tradīciju kopšanas pulciņš, Dambretes 2.-9.kl pulciņš.

Ar panākumiem piedalījās 3.klases deju kolektīvs un Rajona Tautisko deju skatē ieguva 2. vieta, Rajona skolu vokālās mūzikas kolektīvu konkursā „Balsis” – 1. vieta ansamblim un solistam, novadā solistam 1. vieta un ansamblim 3.vieta, Rajona skolēnu konkursā „Skolēns eksperimentē” 5.-6.klašu grupā 3.vieta, Rajona vides izziņu spēļu konkursā divas 2.vietas, divas 3.vietas, Bībeles olimpiādē divas 3.vietas 4.-5.klašu grupā. Skolēni dažādās vecuma grupās ar panākumiem piedalījās rajona sporta sacensībās. Kopvērtējumā šajā mācību gadā 1. vieta Ogres rajona skolēnu sporta spēlēs Tautas bumbā, 1. un 2.vietas Ogres rajona skolēnu sporta spēlēs stafetēs „Drošie, veiklie”, 2.vieta Ogres rajona skolēnu sacensībās - florbolā, dambretē un basketbolā, 3.vieta Ogres rajona skolēnu sporta spēlēs Tautas bumbā. 8. – 9. klašu skolēniem tika organizētas karjeras izvēles konsultācijas un pasākumi- tikšanās ar Ogres profesionālās vidusskolas, Ogres Meža tehnikuma audzēkņiem un pedagogiem.

Skolas vide.

Lai nodrošinātu labvēlīgu skolas mikroklimatu, skolā tiek turpināta kristīgās morāles audzināšana.

Skolēnu disciplinētības un likumpaklausības audzināšanai tiek turpināta sadarbība ar Ikšķiles novada pašvaldības policiju . Aktīvās atpūtas nodrošināšanai tika iegādāti jauni florbola vārti un inventārs. Turpinās darbs pie skolas telpu un skolas apkārtnes estētiskās vides uzlabošanas(regulāri atjaunots krāsojums gaitenā sienām, mājturības ēkas fasādei).Tika ieklāts jauns paklājs sākumskolas klašu audzēkņiem, iegādāti jauni soli otrā stāva gaitenī. Skolas apkārtnes sakopšanai tika iegādāts zāles pļāvējs- traktors.

Skola ir pārgājusi uz kabinetu sistēmu (izņemot 7.kl.). Turpinās darbs pie IKT attīstīšanas mācību procesā.

Skolas un vecāku sadarbības uzlabošanai, skolotāju veselības stiprināšanai ar Ikšķiles novada domes atbalstu tika realizēts projekts „Tīnūžu pamatskolas komunikācijas, atpūtas un veselības stiprināšanas telpu iekārtošana”.

Resursi.

Skolas budžeta nodrošinājums, LVL

	2002.	2003.	2004.	2005.	2006.	2007.	2008.
Kopējā budžeta summa	82569,-	97258,-	106546,-	117100,-	170658,-	247 645,-	264 668,-
T.sk. no pašvaldības līdzekļiem	37210,-	40701,-	49061,-	49120,-	97458,-	148 722,-	149 854,-

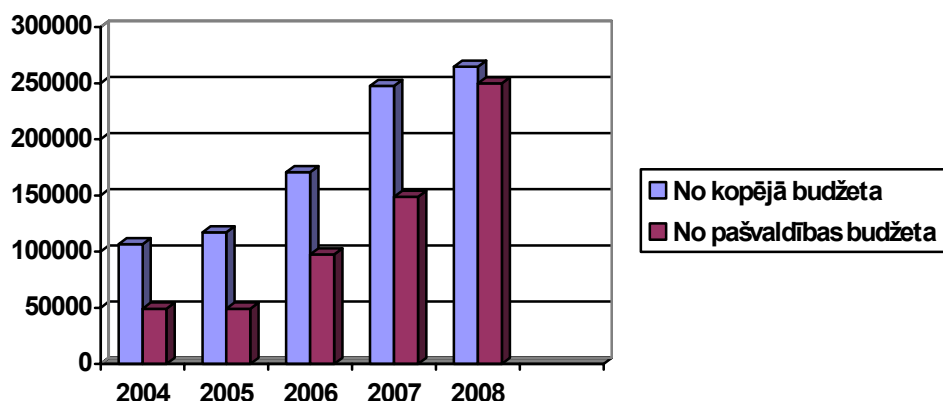

Skolas darba organizācija, vadība un kvalitātes nodrošināšana.

Tīnūžu pamatskolā darbs tiek vadīts un organizēts balstoties uz ārējiem un skolas izstrādātajiem iekšējiem normatīvajiem aktiem, kuros tiek izdarītas izmaiņas saskaņā ar jaunākajiem ārējiem normatīvajiem aktiem- Skolas nolikumā, Darba kārtības noteikumos u.c. Izstrādāts Tīnūžu pamatskolas Civilās aizsardzības plāns.

Skolas darba vērtēšanas process norisinās saskaņā ar Skolas Iekšējās kontroles plānu.

Turpinās cieša sadarbība ar Tīnūžu tautas namu, Tīnūžu bibliotēku, Ikšķiles pašvaldību, Ikšķiles pašvaldības policiju un sabiedrību.

6.3. TĪNŪŽU TAUTAS NAMS

JANVĀRIS:

Teātra sporta pulciņa „Karnevāls” gada jubilejas pasākums „Dzimenīte dublis 1”.
Tradicionālā pensionāru balle.

FEBRUĀRIS:

Ziemas sporta diena. Sveču balle. Bērnu pasaku pēcpusdiena. Rajona bērnu vokālais konkurss Cālis 2007.

MARTS:

Lielās dienas ieskandināšana. Radošās darbnīcas.

APRĪLIS:

Deju vakars.

MAIJS:

Mātes un ģimenes dienas koncerts.

Mazie pašdarbnieki piedalās skatēs un konkursos. Rajona skolu jauniešu Dziesmu un Deju svētki.

JŪNIJS:

Tīnūžu tautas nama ēkā atver bērnu un jauniešu aktīvās atpūtas centru. Bērni un jaunieši pēc stundām var spēlēt dažādas galda spēles, klausīties mūziku un vienkārši būt kopā.

Koncerts.

AUGUSTS:

Vasaras sporta diena.

SEPTEMBRIS:

Nodarbības atsāk „Tinces skoliņas” dalībnieki.

Skoliņā darbojas bērni no 2 gadu vecuma.

2007. gada publiskais pārskats

Nodarbības vada pedagogi. Bērni mācās dziedāt, zīmēt, veido no dažādiem materiāliem, gatavojas svētkiem.

NOVEMBRIS:

Viktorīna Tīnūžu pamatskolas skolēniem „Mana Latvija”
Svētku koncerts.

Latvijas floristu darba seminārs-darbnīca.

DECEMBRIS:

Bijušo kluba pašdarbnieku 1936. -1973. gada un kluba vadītāju tikšanās pirmais pasākums. Izveidots vēsturisko fotogrāfiju disks un albumi.

Svētku uzvedums un eglīte pirmsskolas vecuma bērniem.

MAZAJĀ ZĀLĒ :

Rūtas Krauzes un Kārļa Kurša foto izstādes. Skolēnu rokdarbu un zīmējumu izstādes.

PERSPEKTĪVĀ:

Bērnu leļļu teātra studijas izveide. Foto pulciņa izveide.

6.4. PIRMSSKOLAS IZGLĪTĪBAS IESTĀDE „URDAVIŅA”



Melioratoru iela 10, Ikšķile
Ogres rajons, LV- 5052
Tālrunis: 5030622, 5030755
Direktore: Valda Krinkele

Pirmskolas izglītības iestāde „Urdaviņa” atvērta 1986.gada 1.aprīlī. Tā atrodas Ikšķiles pilsētas centrā.

Statistiskā informācija. Kopā iestādi apmeklē 327 bērni. 2007.gadā darbojās 17 grupas, no tām:

- 3 grupas apmeklē bērni vecumā līdz 3 gadiem,
- 7 grupas apmeklē bērni vecumā no 3 līdz 5 gadiem,
- 7 grupas veic obligāto piecgadīgo un sešgadīgo bērnu sagatavošanu skolai.

Ar bērniem darbojas 36 pirmskolas izglītības skolotāji, mūzikas skolotāji, fiziskās attīstības skolotāji, logopēds un 39 tehniskā personāla darbinieki. Kvalifikāciju ceļ 11 pedagogi- studē Daugavpils pedagoģiskajā universitātē, Latvijas Universitātē, Rīgas Pedagoģijas izglītības un vadības augstskolā. Jaunākās atziņas pirmskolas pedagoģijā un psiholoģijā skolotāji apgūst profesionālās kvalifikācijas kursus.

Pedagoģiskais darbs.

Šī mācību gada pedagoģiskā procesa prioritāte- mācību vides pilnveidošana atbilstoši bērnu vajadzībām un interesēm. Papildinājām grupas ar pašgatavotiem materiāliem, iekārtojām atbilstošu vidi bērnu aktīvai darbībai. Turpinājām pilnveidot pedagogu un vecāku sadarbības formas bērnu audzināšanā.

2007. gada publiskais pārskats

Mācību darba organizācija.

Galvenie virzieni darbā ar bērniem:

galvenais līdzeklis mācīšanās procesā ir rotaļa;

individuālā pieeja mācībām, rosinot bērnu pašam izdarīt izvēli;

vides radīšana grupā- bērna iztēles, patstāvīgu pētniecisko un radošo darbību veicinātāja;

veicināt katra individuālo attīstību, balstoties uz sadarbību ar ģimeni.

Interesu izglītība. Galvenie pasākumi: tautas tradīciju svētki- Miķeļi, Mārtiņi, Ziemassvētki, Meteņi, Lieldienas, Jāņi; sporta dienas, ģimenes diena- kopā ar vecākiem; pirmskolas dzimšanas diena; atskaites koncerts, izlaidums.

Pēcpusdienās bērni darbojas interešu pulciņos- dzied, dejo tautiskās dejas, apgūst rokdarbus, sporto.

Nākotnes vīzijas, vēlmes. Mūsu vadmotīvs: „Bērni ir puķes Dieva pasaules dārzā, kas uz laiku ir uzticēti mūsu mīlestībai” (Z.Mauriņa)

6.5. IKŠĶILES NOVADA BIBLIOTĒKAS

IKŠĶILES BIBLIOTĒKA

Strēlnieku iela 10, Ikšķile, LV- 5052

Tālrunis: 5030891

Darba laiks: P 11.00- 19.00; O, T, C 11.00-18.00

P 11- 17.00; S 11- 15.00

e-pasts: i_k_bib@latnet.lv

Vadītāja: Valda Račinska

Bibliotēkas darbības vispārējs raksturojums

Tā kā Ikšķiles novada Centrālā bibliotēka ir Ikšķiles novada pašvaldības kultūras, izglītības un informācijas patstāvīga iestāde, kuras darbības mērķis ir iedzīvotāju bibliotekārā, bibliogrāfiskā un informacionālā apkalpošana, tad arī 2007. gada darbs tika plānots šo bibliotēkas funkciju nodrošināšanai.

Kopumā 2007.gadu var vērtēt kā veiksmīgu. Gada garumā tika īstenoti svarīgākie bibliotēkas uzdevumi:

- radīt Ikšķiles novada un pilsētas iedzīvotājiem modernu un kvalitatīvu informācijas vidi, nodrošinot ikvienam interesentam piekļuvi informācijas un komunikācijas tehnoloģijām, kā arī informācijai gan poligrāfiskā, gan elektroniskā formātā,
- nodrošināt visu Ikšķiles novada iedzīvotāju apmācību darbam ar jaunajām informācijas tehnoloģijām,
- attīstīt bibliotēku par galveno publisko e-pakalpojumu saņemšanas vietu,
- nodrošināt lietotājiem informacionālu atbalstu kvalitatīvas izglītības iegūšanai mūža garumā,
- saglabāt un nodrošināt pieeju nozīmīgiem vietējiem kultūras resursiem.

Arī 2007.gadā turpinājās sadarbība ar PII „Urdaviņa” kolektīvu, Ikšķiles vidusskolas bibliotēku, Tīnūžu bibliotēku, Ikšķiles novada pensionāru kopu „Saulgrieži”. Izstrādāts bibliotēkas perspektīvais darbības plāns 2008. gadam.

Ikšķiles novadā dzīvo daudz mākslinieku, rakstnieku, zinātnieku, par kuriem tiek regulāri vākti un apkopoti materiāli novadnieku mapēs. Turpinām darbu pie atsevišķa novadnieku darbu krājuma veidošanas lasītavas telpās, jo pašreizējos apstākļos atsevišķu novadpētniecības lasītavu izveidot nevaram.

2007. gada publiskais pārskats

2007. gadā atteicāmies no datu bāzes Letonika, bet intensīvi izmantojām Lursoft laikrakstu bibliotēku. Sevišķi noderīga šī datu bāze skolēnu projektu laikā, kad pastiprināti tiek sniegtas uzziņas un konsultācijas skolēniem.

Regulāri bibliotēku apmeklēja un ar tās darbību un piedāvāto pakalpojumu klāstu iepazinās PII „Urdaviņa” audzēkņi un Ikšķiles vidusskolas skolēni. Vēl joprojām bibliotēkas darbinieki cenšas rosināt skolēnus vairāk izmatot bibliotēkas bezmaksas iespējas mācību procesa nodrošināšanai nevis datorspēlēm. Pagaidām bibliotēka viena pati šo problēmu atrisināt nevar. Šajā gadījumā vairāk gribētos atbalstu no ministrijas, kurai būtu jāsakārto likumi un vairāk jāatbalsta bibliotēkas darbinieku vēlmes saglabāt bibliotēkās sniegto pakalpojumu proporcionalitāti lietotāju vajadzībām nevis atbalstīt tikai vienu – šoreiz pastiprinātu interneta resursu un IT ienākšanu bibliotēkās.

2007. gadā turpinājās darbs ar bibliotēkas krājuma kvalitātes uzlabošanu: tika veikta sabojāto un novecojušo izdevumu atlase un norakstīšana, kā arī turpināta rekatalogizācija. Bibliotēkas darbinieki aktīvi iesaistījuši krājuma atjaunināšanā Ikšķiles novada iedzīvotājus, kuri labprāt bibliotēkai piedāvā nepieciešamās grāmatas no savu mājas bibliotēku krājumiem. Izmantojām arī Ogres CB repozitārija krājumu. 2007. gada beigās tika rūpīgi izvērtēts iepriekšējā gada budžets un izstrādāts tā projekts 2008.gadam.

Lasītāju sastāvs 2007. gadā nav būtiski mainījies, nedaudz salīdzinājumā ar 2006. gadu samazinājies bibliotēkas apmeklējumu skaits, kā arī izsniegums. Toties palielinājies bibliotēkas pakalpojumu klāsts un tā izmantošana: internets, kopēšana, skenēšana, konsultācijas par datu bāžu izmantošanu, informācijas meklēšanu internetā.

Sadarbībā ar vietējo avīzi lasītāji regulāri tika informēti par pasākumiem bibliotēkā, kā arī sniegta cita veida informācija. Arī 2007.gadā kopā ar Kultūras un sporta komiteju tika risināti vairāki svarīgi bibliotēkas darba uzlabošanas jautājumi, piemēram, krātuves telpu izveidošana domes ēkas pagraba stāvā. Kopā ar kultūras darba organizatori tika organizētas izglītojošas lekcijas bibliotēkas telpās, kā arī citi pasākumi. Laba sadarbība izveidojusies ar domes projektu vadītāju. Bibliotēkas telpās turpinājās angļu valodas apmācība tiem domes darbiniekiem un citiem interesentiem, kuri bija izgājuši pirmo apmācību kursu.

Bibliotēkas pakalpojumu pieejamība

Ikšķiles novada iedzīvotāji, apmeklējot bibliotēku var izmantot sekojošus tās pakalpojumus:

- bibliotēkas apmeklēšana, lietotāju pierakstīšana, konsultācijas par bibliotēkas darba kārtību, krājumu un informācijas meklēšanas iespējām;
- grāmatu, žurnālu, laikrakstu un citu dokumentu izsniegšana pēc lietotāju pieprasījuma abonementā un izmantošanai uz vietas lasītavā;
- informācijas meklējumsistēmu (katalogu, kartotēku, datubāzu) izmantošana, bibliotekāro, bibliogrāfisko un faktogrāfisko uzziņu sniegšana;
- bibliotēku, lasīšanu un literatūru popularizējošu pasākumu (izstādes, lekcijas, konsultācijas, ekskursijas bērniem pa bibliotēku, tematiski pasākumi u.tml.) apmeklēšana
- bibliotēkas krājumā neesošu iespieddarbu un nepieciešamās informācijas pieprasīšana no Ogres CB un citām Ogres rajona bibliotēkām.

Minētie ir bezmaksas pakalpojumi, kas tiek nodrošināti pašvaldības piešķirto budžeta līdzekļu ietvaros.

Ar Ikšķiles novada domes lēmumu maksas pakalpojumi ir sekojoši:

- kopēšana,

2007. gada publiskais pārskats

- printēšana,
- skenēšana.

Minētos pakalpojumus Ikšķiles bibliotēka nodrošina 5 dienas nedēļā. Bibliotēkas darba laiks ir pielāgots Ikšķiles novada domes darba laikam. Pirmdienās, kad ir domes darbinieku pieņemšanas laiki domē līdz plkst.19.00, tad arī bibliotēka ir atvērta līdz 19.00. Sestdienās bibliotēkā atvērta ir pieaugušo nodaļa, bet grāmatas apmainīt ļaujām arī tiem bērniem, kuri nevar apmeklēt bērnu nodaļu tās darba laikā.

Regulāri ir pieejama informācija par jaunieguvumiem, organizētajiem pasākumiem. Bibliotēkas lietotājiem iespēju robežās tiek sniegtas konsultācijas informācijas meklēšanai. Aplūkojot katru no pakalpojumu blokiem atsevišķi, sevišķi gribas uzsvērt lietotāju bibliotekāro apkalpošanu, tās kvalitātes uzlabošanu.

Ikšķiles novada CB lasītājus apkalpo bērnu un pieaugušo nodaļās. Sarežģītu uzziņu meklēšanā, datu bāžu izmantošanā, kā arī lasītāju apkalpošanā aktīvi iesaistījās bibliogrāfe, jo viens darbinieks nevar sekmīgi apkalpot bibliotēkas apmeklētājus gan abonementā, gan lasītavā. Arī 2007. neizdevās iegūt jaunu štata vietu, kas aprūtinātu kvalitatīvu lasītāju apkalpošanu un prasa esošo darbinieku spēju pielāgoties situācijai, kad reizē jāpaspēj veikt dažādas funkcijas, lai ikviens apmeklētājs no bibliotēkas aizietu apmierināts.

Izvērtējot iedzīvotāju sastāvu un skaitu pilsētā, redzams, ka bibliotēkas pakalpojumus 2007. gadā izmantojuši 20% pilsētas iedzīvotāju. Pamatota ir arī krājuma komplektēšanas taktika, ka bibliotēkas krājums tiek papildināts ar iespieddarbiem galvenokārt latviešu valodā. 2007. gadā krievu valodā tika iepirkta 7 grāmatas.

Taču neskatoties uz šiem neatrisinātajiem jautājumiem, lasītāju apmeklējumu skaits bibliotēkā palielinājies par 254. Tas liecina, ka bibliotēkai izveidojies noteikts lietotāju loks, kuru apmierina gan bibliotēkas sniegtie pakalpojumi, gan apkalpošana.

2007. gadā bibliotēkas pakalpojumus izmantojuši 20% Ikšķiles pilsētas iedzīvotāju. Vidēji dienā bibliotēku apmeklēja 52 cilvēki, tika izsniegti vidēji 183 dokumenti.

<i>Lasītāju bibliotekārā apkalpošana</i>								
<i>Lietotāji</i>			<i>Apmeklējums</i>			<i>Izsniegums</i>		
2005	2006	2007	2005	2006	2007	2005	2006	2007
1213	1 112	1 044	14153	15 543	15797	52563	45 671	42 351

2007. gadā Ikšķiles novada CB varēja apskatīt 16 izstādes, kas bija veltītas rakstnieku A.Gailītes, J.Osmaņa, Dz.Soduma, A.Kronenberga, A.Lindgrēnas daiļradei, kā arī bērnu zīmējumu izstāde, radošo darbu izstāde. Plaša un interesanta bija izstāde, kuru varēja aplūkot visus vasaras mēnešus, "Rakstnieki Daugavai". Izstāde tika izveidota, iesaistoties Ikšķiles novada rīkotajos Daugavas svētkos 2007. gada jūnijā. Bez izstādes apmeklēšanas bibliotēkā pilsētas un novada iedzīvotāji varēja iepazīties ar V.Villeruša retu un senu grāmatu kolekciju domes zālē, kā arī Kultūras biedrības namā tikt ar novada dzejniekiem un māksliniekiem.

Radošs un notikumiem bagāts 2007. gads bija bērnu nodaļai. 25. janvārī „Bērnu žūrijas” noslēguma pasākums, 13. februārī bibliotēku apmeklēja PII "Urdaviņa" audzēkņi, 27.februārī Ikšķiles vidusskolas skolotāja A.Indāne kopā ar 6.a klasi iepazīnās ar datu bāzēm bibliotēkā. Bibliotēku nedēļas laikā bibliotēkā atkal viesojās mazie lasītāji no „Urdaviņas”.

Bērnu nodaļas vadītāja M.Reizniece piedalījās starptautiskajā konferencē "Bērni un grāmatas: jaunas idejas.", kura notika 11.un 12. maijā Madonā, kur bija iespēja iepazīties arī ar citu valstu kolēģu pieredzi (Igaunijas, Lietuvas, Vācijas).

Daugavas nedēļas laikā Ikšķiles vidusskolas bērni tikās ar rakstnieku Jāzepu Osmani, kurš iepazīstināja ar savu atmiņu grāmatu "Zivju vējš".

Vairāki pasākumi notika septembrī saistībā ar dzejas dienām. Par jauku tradīciju izveidojusies dzejas stunda bibliotēkā, kad bērni paši lasa dzejoļus, ilustrē tos un atstāj zīmējumus bibliotēkai. Novembris bija A.Lindgrēnas mēnesis. Arī pie mums Ikšķilē. 14. novembrī 1.a klases mazās Pepijas un citi zviedru rakstnieces darbu tēli ciemojās bibliotēkā, kur iepazīnās ar A.Lindgrēnas daiļradei veltīto izstādi. Mazie lasītāji bija pārsteigti par lielo rakstnieces grāmatu skaitu, jo katram mājās esot tikai dažas A.Lindgrēnas grāmatas, bet šeit to bija krietni vairāk.

Bērnu nodaļas telpās bija aplūkojami Ikšķiles vidusskolas rokdarbu pulciņa dalībnieku noformēto dāvanu paraugi. Vecāko klašu skolēni galvenokārt izmanto bibliotēkas krājumu obligātās literatūras lasīšanai un interneta resursiem. Īpašas bibliotēkārās stundas viņiem netiek organizētas, bet tiek sniegtas konsultācijas interneta resursu un datu bāžu izmantošanā.

Plānojot bibliotēkas darbību 2008. gadam, jāņem vērā šīs proporcijas. Lielāka uzmanība jāpievērš tieši šo sociāli visneaizsargātāko lasītāju vajadzībām un interesēm, jāpiesaista līdzekļi un darba formas, lai bezdarbnieki un māsaimnieces vairāk varētu izmantot bibliotēkas pakalpojumus. Bibliotēkā varētu izveidot jauno māmiņu vai bezdarbnieku interešu klubu.

TĪNŪŽU BIBLIOTĒKA

„Kraujas”, Tīnūži, Ikšķile, LV- 5015

Tālrunis: 5068989;

Darba laiks: P, O, T, C, P: 10.00-18.00;

Ceturtdienas- organizatoriskā darba diena

Vadītāja: Ludmila Jēkabsons

1. Bibliotēkas darbības vispārīgs raksturojums

Par Latvijas izaugsmes galveno virzītājspēku nākamajos 7 gados izvirzīts cilvēks un viņa zināšanas. Latvijas Nacionālā attīstības plāna 2007.-2013. gadam stratēģiskais mērķis ir „Izglītība un zināšanas tautsaimniecības izaugsmei un tehnoloģiskai izcilībai”. Kopumā Tīnūžu bibliotēka kā vietējās kultūras, izglītības un plašas informācijas centrs šajā gadā turpināja attīstību pozitīvā virzienā. Tīnūži kā apdzīvota vieta lauku teritorijā, kas atrodas netālu no Ogres un Rīgas, piedzīvo uzplaukumu, notiek strauja apbūve, pieaug iedzīvotāju skaits.

Bibliotēka atrodas Ikšķiles novada Tīnūžu administratīvā centra ēkā kopā ar tautas namu un pārējām iestādēm. Pēc remonta un pārceļšanās uz labākām telpām palielinājies bibliotēkā pieejamo pakalpojumu klāsts, pakāpeniski pieaug apmeklētāju skaits. Projekta „Valsts vienotā bibliotēku informācijas sistēma” ietvaros saņemti divi jauni datoru komplekti, turpinās datu bāzes Letonika abonēšana.

Kopš bibliotēka akreditēta, nostabilizējies tās statuss. Vairs netiek runāts par bibliotēkas reformēšanu- pievienošanu vai likvidēšanu. Uzlabojusies sadarbība ar Ikšķiles Centrālo bibliotēku. Bibliotēkas uzturēšanai ik gadu tiek palielināts pašvaldības finansējums. Jūtams arī valsts atbalsts īpaši ar Vienotās valsts bibliotēku informācijas sistēmas „Gaismas tīkls” ienākšanu visās bibliotēkās. Pašreiz iedzīvotāji pastiprināti interesējas par jaunajām iespējām, kādas būs, ienākot Latvijā Bila un Melindas Geitsu fonda finansējumam. Jau gadu lietotājiem pieejams bezmaksas internets, kuru visaktīvāk izmanto skolēni un jaunieši.

2. Bibliotēkas pakalpojumu pieejamība

2007. gada publiskais pārskats

Tīnūžu bibliotēkā gan pieaugušos gan bērnus apkalpo viens darbinieks, bet darba apjoms pēdējos 3 gados vismaz trīskāršojies. Pieaugot apmeklētāju skaitam kļūst apgrūtināta pilnvērtīga visu vecumu lietotāju pieprasījumu apmierināšana un reizē arī visu bibliotekāro procesu veikšana. Tīnūži kļūst arvien apdzīvotāki, pieprasījums pēc bibliotēkas pakalpojumiem pieaug, tāpēc nākotnē būtu jādodomā par bibliotēkas paplašināšanu un vēl viena darbinieka piesaistīšanu. Aptaujās bibliotēkas apmeklētāji ir izteikuši vēlmi pagarināt bibliotēkas darba laiku, lai būtu ilgāk pieejami datori un internets.

Lietotāji		Apmeklējums		Izsniegums	
2006.g.	2007.g.	2006.g.	2007.g.	2006.g.	2007.g.
313	296	6088	6153	10770	10496

3. Krājuma komplektēšanas un organizācijas politika

Bibliotēkas krājums ir universāls un tiek komplektēts atbilstoši visu lietotāju grupu interesēm. Bibliotēkas krājumā ir 9941 vienība.

Krājuma komplektēšana galvenokārt notiek atbilstoši pašvaldības atvēlētajiem līdzekļiem no budžeta, kā arī piesaistot tos projektu veidā, saņemot dāvinājumus un sponsoru atbalstu. Ar katru gadu pašvaldības atvēlētais finansējums palielinās, bet pieaug arī izdevumu cenas. Lai ekonomētu līdzekļus, komplektējot jaunās grāmatas saskaņojam ar Ikšķiles Centrālo bibliotēku, sevišķi dārgo uzziņu krājumu iegādi. Tomēr bērniem domātos izglītojošos krājumus un daiļliteratūru cenšamies iegādāties vairāk. Tāpat periodiskos izdevumus tomēr lauku iedzīvotāji nevar visus pasūtīt, tie arī sastāda izsnieguma ievērojamu daļu. Nepasūtām vairs laikrakstu Diena, jo abonēt pārāk dārgi un var izlasīt arī internetā.

Finansējums krājumam kopā no pašvaldības

2003. g.	2004. g.	2005. g.	2006. g.	2007. g.
600 Ls	786 Ls	800 Ls	1132 Ls	1450 Ls

No pašvaldības grāmatu iegādei 870 Ls

Periodikai 580 Ls

Kultūrkapitāla fonda piešķirumi 84 Ls

Krājuma jaunieguvumi 2007. gadā

Kopā	1,2,3,9	0	5	61	91	6	63	7	8	D	B
963	22	622	10	9	2	12	1	8	5	182	9,35
100%	2,3	64,6	1,0	0,9	0,2	1,3	0,1	0,8	0,5	18,9	9,4

Šajā gadā krājums papildināts ar 347 grāmatām un 616 preses izdevumiem.

Procentuāli no grāmatām visvairāk iepirkta daiļliteratūra un bērnu literatūra. 2,3% ir sabiedriski politiskās, enciklopēdijas, izglītojoša rakstura izdevumi. Preses izdevumi sastāda gan ievērojamāko jaunieguvumu daļu, gan arī izsniegumu. Žurnāli tiek doti lasītājiem uz mājām.

4. Informācijas pakalpojumu attīstība

Ienākot Gaismas tīklam bibliotēkās, jūtami uzlabojas iedzīvotāju informacionālā apkalpošana. Apmierinot lietotāju pieprasījumus par konkrētiem izdevumiem, informācija tiek meklēta LNB un Ogres CB kop katalogos. Otro gadu abonējam datu bāzi Letonika, tomēr biežāk tiek izmantota Google, kā pati demokrātiskākā bezmaksas datu bāze. Vēl par maz tiek popularizētas datu bāzes Lursoft un NEWS. Šajā gadā bieži bija interneta piegādes traucējumi. Piegādātājs Ogres Interneta Centrs.

5. Novadpētniecības darbs

Bibliotēka arī šajā gadā turpināja vākt materiālus par novadu, apkopot un popularizēt iedzīvotāju vidū. Sistemātiski papildinātas novadpētniecības materiālu mapes.

2007. gada publiskais pārskats

Iepriecina, ka novadpētniecības materiālus arvien biežāk izmanto skolēni vēstures stundās, projektu nedēļā. Izveidojusies laba sadarbība ar vēstures skolotāju.

6. Projektizstrāde

Šogad bibliotēka rakstīja 3 pieteikumus Valsts Kultūrkapitāla fonda kultūras programmām. Atbalstītas tika lasīšanas veicināšanas programma "Bērnu žūrija" un apakšprogramma „Pirmā tikšanās ar bibliotēku”, Atbalstu nesaņēma „Jaunu grāmatu un citu izdevumu iegāde publiskajām bibliotēkām”. Bērnu žūrijā ar panākumiem iesaistāmies jau sesto gadu. Katru gadu sadarbībā ar Tīnūžu skolu, Ikšķiles CB bērnu nodaļu un Tīnūžu tautas namu rīkojam noslēguma pasākumu, tikšanos ar kādu no grāmatu autoriem, apmeklējam Grāmatu svētkus.

7. Konsultatīvā darba un sadarbības raksturojums

Par pilnvērtīgu un daudzpusīgu individuālu bibliotēkas apmeklētāju konsultatīvo darbu ir grūti runāt, jo bibliotēkā ir viens darbinieks. Reizēm tas pārvēršas par datoru lietotāju uzraudzību, kad vienlaikus bibliotēkā sanāk krietns bariņš bērnu un pusaudžu. Savukārt dažādu pasākumu organizēšanā izveidojusies ļoti laba sadarbība ar Tīnūžu Tautas nama vadītāju, Tīnūžu pamatskolas skolotājiem, ar Ikšķiles novada CB. Ļoti nozīmīga ir Ogres CB metodiskā palīdzība.

8. Bibliotēkas materiālā un tehniskā stāvokļa vērtējums

Kopš 2004. gada bibliotēka pārcelta renovētā telpā, siltā un gaišā. Būtu nepieciešams paplašināt telpas, bet tad rodas problēma, kā vienam darbiniekam pārraudzīt visu bibliotēku.

9. Bibliotēkas personāls

Bibliotēkā ir viens darbinieks ar augstāko speciālo izglītību. Zināšanas ik gadus tiek papildinātas tālākizglītībasursos un semināros.

10. Bibliotēkas finansiālais nodrošinājums

Bibliotēkas finansiālā nodrošinājuma dinamika ir pozitīva, attīstību veicinoša. Salīdzinot ar iepriekšējo gadu finansiālie rādītāji ir palielinājušies. Bibliotēkai iegādāti divi plaukti.

Informācija par akreditācijas komisijas ieteikumu izpildi:

Izpildīts: Iegādāta novadpētniecības darbā nepieciešamā digitālā fotokamera;

Nav izpildīts: 1. Risināta telpu paplašināšana;

2. Risināts jautājums par papildus štata vietas radīšanu;

3. Nav iegādāts kopētājs un sprieguma izlīdzinātāji (UPS).

11. Bibliotēkas publicitāte un darbs ar sabiedrību

Sabiedrisko attiecību jomā tiek pielietoti vairāki informācijas pasniegšanas instrumenti:

1. Personīgā saskarsme- ilgstoši strādājot lauku apvidū, iepazīti iedzīvotāji vairākas paaudzēs. Daļēji apzinātas viņu intereses un vēlmes.

2. Par bibliotēkas aktivitātēm sabiedrība tiek informēta dažādi:

izliekot paziņojumus sabiedriskās vietās,

vietējā laikrakstā „Ikšķiles Vēstis” ievietojot informāciju,

rajona laikrakstā informējot sabiedrību,

iekārtota pastāvīga izstāde "Pašvaldība informē",

internetā Ikšķiles novada mājas lapā un Ogres pašvaldību portālā.

6.6. P/A „LĪVI”

Pašvaldības aģentūra „Līvi”
Dainu iela 1A, Ikšķile
Ogres rajons, LV-5052
Tālrunis: 5030849, 5030316, 5071688
Reģ. 000324955
Direktors: Gunārs Freidenfelds

Uzņēmums reģistrēts ar pievienotās vērtības nodokli apliekamo personu reģistrā ar kodu 90001773806 2004.gada 2.jūlijā.

Uzņēmuma juridiskā forma – pašvaldības aģentūra.

Institūcija, kuras pārziņā atrodas uzņēmums – Ikšķiles novada dome.

Uzņēmuma galvenās funkcijas: valdījumā nodotā domes īpašuma – daudzdzīvokļu dzīvojamo māju, tām piesaistīto teritoriju pārvaldīšana un apsaimniekošana, siltumenerģijas ražošana, piegāde un realizācija, ūdensapgāde un notekūdeņu novadīšana Ikšķiles pilsētā, novada un pilsētas apsaimniekošanas darbi.

P/A “Līvi” gada pārskata periods ir no 2007.gada 1.janvāra līdz 2007.gada 31.decembrim

PA “Līvi” galvenās veicamās funkcijas pārskata periodā:

- tai valdījumā nodotā Ikšķiles novada domes nekustamā īpašuma - daudzdzīvokļu dzīvojamo māju, tām piesaistīto teritoriju pārvaldīšana un apsaimniekošana;
- siltuma ražošana, piegāde un realizācija Ikšķiles pilsētā;
- ūdensapgāde un notekūdeņu novadīšana Ikšķiles pilsētā, Tīnūžos;
- pilsētas lietus kanalizācijas ekspluatācija un remonts;
- Ikšķiles novada un pilsētas apsaimniekošana.

Aģentūras “Līvi” saimnieciskā darbība pārskata periodā raksturojas ar sekojošiem rezultātiem:

Rādītāji	Faktiskā izpilde
Ieņēmumi	863305

Izdevumi	759842
----------	--------

Ieņēmumi pārsniedz izdevumus 11789,78

Aģentūras aktīvi 2007.gada 12 mēnešos Ls 536221, tai skaitā ilgtermiņa ieguldījumi Ls 414474 (ēkas, dzīvojamās mājas, būves), apgrozāmie līdzekļi – Ls 120252.

Debitoru parāds pārskata gada beigās bija Ls 72418. Īstermiņa saistības – piegādātājiem Ls 42240, darba samaksa personālam Ls 7931, nodokļu parāds Ls 10836.

Ikšķiles pašvaldības aģentūra “Līvi” 2007.gadā turpināja iepriekšējos gados uzsāktos dzīvojamo māju remontdarbus, siltumapgādes un ūdensapgādes, kanalizācijas, lietus kanalizācijas sistēmu modernizācijas, apkopes un remontdarbus. Ar 2006. gada 1. janvāri tiek apsaimniekots un labiekārtots Ikšķiles novads un pilsēta. Katrs dienests strādāja pēc apstiprināta finanšu un darba plāna.

Siltumapgādes dienests.

Siltumapgādes dienesta ieņēmumi 2007. gadā sastāda 300354 Ls, bet izdevumi – 291950 Ls. 2007. gadā tika izstrādāts projekts „Ārējās siltumtrases nomaiņa no katlumājas Dainu 4A” par 3000 Ls. Pakāpeniski tika pieslēgti datortīklam māju siltuma - ūdens skaitītāji, kas ievērojami uzlaboja māju iekšējo siltuma un ūdensvada tīklu darbības kontroles iespējas, pieslēgti 4 siltumskaitītāji par 760 Ls. Iegādāts un uzstādīts otrais karstā ūdens sildītājs XB 50-190 Dainu 4A katlumājā – 1492 Ls. Atjaunots dators un iegādāta datora programma Office-2007 par 760 Ls. Veikts remonts karstā ūdens cirkulācijas sistēmā Pārbrauktuves 9A – 554 Ls. Uzstādīts otrais siltuma skaitītājs Stacijas 27 – 700 Ls. Apkures regulatora Skolas ielā 9 montāža – 350 Ls. Sagatavotas apkures un karstā ūdens sistēmas pieslēgšanai pie individuālajiem siltuma mezgliem. Nomainīts apkures katls Birzes 33 katlu mājā – 25002 Ls. Katlu mājas Dainu 4A rekonstrukcijai izlietoti 7500 Ls. Visi veiktie remontdarbi nodrošināja stabilu siltumapgādes sistēmas darbību gan ziemā, gan vasarā. Labiekārtota katlu mājas Dainu 4A teritorija.

Līdzfinansējuma saņemšanai Vides ministrijā sagatavots un iesniegts projekts, kurā paredzēta siltumtīklu rekonstrukcija – pāreja no 4 cauruļu siltumapgādes sistēmas uz 2 cauruļu sistēmu, 3 jaunu katlu (ar ekonomaizeriem) uzstādīšana Dainu ielas 4 A katlu mājā un siltummezglu uzstādīšana visām daudzdzīvokļu mājām.

Ūdensapgādes un kanalizācijas dienests.

2007.gadā ūdensapgādes un kanalizācijas dienesta izdevumi bija Ls 81667.90 bet ieņēmumi Ls 81648.71 (bez lietus kanalizācijas tīklu apkalpošanas). Ūdensapgādes un kanalizācijas dienesta darbinieki 2007.gadā ir veikuši nepieciešamos remontus un avāriju likvidēšanu Ikšķiles pilsētas un Tīnūžu dzeramā ūdens ņemšanas un attīrīšanas vietās, kanalizācijas notekūdeņu attīrīšanas iekārtās, ūdensvada ārējos un iekšējos tīklos, kanalizācijas sūkņu stacijās, ārējos un iekšējos tīklos, lietus kanalizācijas tīklos. Ūdensapgādē ir iegādāti pamatlīdzekļi par kopējo summu Ls 1705.82 (ar PVN), kanalizācijā iegādāti pamatlīdzekļi par summu Ls 1163.59 (ar PVN), bet par budžeta līdzekļiem iegādāts 5KW trīs fāzu ģenerators – Ls 1174 (ar PVN).

Gada laikā no urbumiem tika iegūti 134909 m³ dzeramā ūdens (125378 m³ Ikšķilē un 9531 m³ Tīnūžos), 98004 m³ sadzīves notekūdeņu tika attīrīti Ikšķiles NAI un 5642 m³ Tīnūžu NAI.

2007.g. turpinājās darbs pie projekta „Ūdenssaimniecības attīstība 19 Austrumlatvijas upju baseinu pašvaldībās, II kārtā”: Tika izsludināts un ar rezultātiem noslēdzās atklātais konkurss projektiem „Ūdensvada un kanalizācijas tīklu atjaunošana un paplašināšana Ikšķilē” un „Notekūdeņu attīrīšanas ietaišu atjaunošana un ūdens attīrīšanas iekārtu projektēšana un būvdarbi Ikšķilē”, ko rīkoja Latvijas Republikas Vides ministrija.

Projekta „Ūdensvada un kanalizācijas tīklu atjaunošana un paplašināšana Ikšķilē” konkursā bija pieteikušās 4 firmas. Uzvarēja SIA „Water Ser”, kurai bija piedāvājums ar viszemāko cenu – 4 165 917,14 Ls bez PVN.

Projekta ietvaros tiks iebūvēti 20 696 m ūdensvada, 16 421 m kanalizācijas pašteses cauruļvada un 719 m kanalizācijas spiedvada. Tiks uzbūvētas piecas kanalizācijas sūkņu stacijas. Darbu izpildes laiks – 18 mēneši pēc līguma noslēgšanas.

Projekta „Notekūdeņu attīrīšanas ietaišu atjaunošana un ūdens attīrīšanas iekārtu projektēšana un būvdarbi Ikšķilē” konkursā bija pieteikusies viena firma līgumsabiedrība ar civiltiesisko atbildību „Eko – Preseco - Būve”, kas arī uzvarēja

2007. gada publiskais pārskats

atklātajā konkursā, jo piedāvājums atbilda konkursa noteikumiem. Piedāvātā cena – 1 859 119,54 Ls bez PVN.

Projekta ietvaros tiks projektētas un uzbūvētas jaunas dzeramā ūdens attīrīšanas iekārtas Dainu ielā 4A un jaunas notekūdeņu attīrīšanas iekārtas veco NAI vietā. Darbu izpildes laiks – 20 mēneši pēc līguma noslēgšanas. Darbu finansēšanas avots – 85% Eiropas Savienība, 5% valsts, 10% pašvaldība.

2007.gadā tika veikti lietūs kanalizācijas tīklu skalošanas darbi Dainu ielā, Skolas ielā un Melioratoru ielā. Papeļu ielā pašu spēkiem tika uzbūvēts lietūs ūdens uztvērējs un filtrācijas aka.

Labiekārtošanas dienests.

Labiekārtošanas budžetā 2007.gadā tika iedalīts Ls 330187, izpildīts – Ls 394570. Pamatkapitāla veidošanai izlietoti Ls 134859. Izbūvēta Ogres iela – Ls 57931, iegādāts traktors Valtra-Ls 28194, piekabe -Ls 5010, slota - Ls 536, greiders-Ls14986, automašīna Opel Vivara - Ls 9999, 2 zāles pļāvēji - Ls 3176, pabeigta garāžas celtniecība 2 traktoriem - Ls 4289. Papildinātais materiāli tehniskais aprīkojums veicināja savlaicīgu teritorijas uzkopšanu. Apkopjamo ceļu kopgarums 120 km, ielu - 40 km. Ar zāles un zaru smalcinātāja palīdzību tika kvalitatīvi sakopta Ikšķiles dzelzceļa stacijai pieguļošā teritorija un parki. Ielu un asfaltēto ceļu remontam iestrādāts 60 t asfalta, bedrīšu un iesēdumu remonts grantētajās ceļu segās izlietots 1130 m3 šķembu. Ceplīšu ceļa, Papeļu ielas, Kalnstariņi – Rogas, laukumam Daugavmalā, Lībiešu parkā un Dragūnu ceļa remontā izlietoti 3811 m3 grants, smilts, oļi, atsijas. Regulāri tiek greiderēti pašvaldības ceļi, ielas. Ielas un ceļi attīrīti no sniega, kaisīti ar pretslīdes materiālu – 40 m3. Piegādāta melnzeme zālienu ierīkošanai, kapiem- 80 m3. Veikta 20 bīstamu koku nozāģēšana. Iztīrīts pamežs Lībiešu parkā 1,7 ha platībā, apzāģētas 34 liepiņas Kugas ielā, veikta krūmu griešana gar novada ceļmalām un kapu teritorijās. Labiekārtota atpūtas vieta Daugavmalā- Ls 11195. Vairākkārt tika pļauts zāliens 14 ha platībā. Salaboti skatītāju soliņi brīvdabas estrādē, uzstādīta Ziemassvētku egle un šūpoles Lieldienās, sakārtotas un uzkoptas teritorijas pirms un pēc masu pasākumiem. Darbu uzsāka daiļdārznieks, kurš izstrādā un realizē apzaļumošanas projektus.

Dzīvokļu ekspluatācijas dienests.

Ieņēmumi no dzīvojamo māju apsaimniekošanas maksas 2007. gadā bija Ls 100049, izdevumi Ls 84084. Pārskata periodā kāpņu telpu un pagrabu apgaismojuma rekonstrukcijai izlietoti Ls 769. Uzlabota programma „Namsaimnieks”, kura uzskaita ienākumus un izdevumus katrai dzīvojamai mājai. Stacijas 27 mājai nomainītas četras ārdurvis Ls 696, Skolas 17 veikta paneļu šuvju hermetizācija – Ls 865, Skolas 9 uzstādīta jumta sniega barjera– Ls 593, SIA „ARZ” veica regulāru daudzdzīvokļu māju deratizāciju- Ls 652, ēku apdrošināšanas izdevumi- Ls 769, tekošiem remontiem materiālu iegādei izlietoti Ls 5109.

Sakarā ar gāzes, elektrības un minimālās darba algas paaugstināšanos, pieauga iedzīvotāju parādi. Kopējais parāds par sniegtajiem komunālajiem pakalpojumiem uz š.g. 1. janvāri sastāda- Ls 14366. Lai uzlabotu parādu piedziņu tika noslēgts līgums ar SIA „Paus Konsults”.

Pārskata periodā aģentūra ir piesaistījusi jaunus klientus- noslēgti līgumi par ūdens piegādi un kanalizācijas notekūdeņu novadīšanu. Ir uzlabojusies iedzīvotāju apkalpošanas kvalitāte un samazinājies sūdzību- iesniegumu skaits.

Aģentūrā 53 strādājošie ir nodrošināti ar bezmaksas darba apģērbiem un individuālajiem aizsardzības līdzekļiem. Regulāri tiek veiktas periodiskās veselības

2007. gada publiskais pārskats

apskates. Ir noslēgts jauns darba koplīgums, kurā paredzētas dažādas sociālās garantijas strādājošajiem. Uzņēmuma darbinieki regulāri paaugstinājuši savu kvalifikāciju piedaloties semināros,ursos un apmācību programmās.

2008. gadā aģentūrā tiks turpināts darbs pie sniegto pakalpojumu kvalitātes uzlabošanas, racionāli un efektīvi izmantojot darba un materiālos resursus, samazinot izmaksas.

7. PAPILDUS INFORMĀCIJA

7.1. DOMES APMEKLĒTĀJU PIENĒMŠANAS LAIKS

7.1 Domes apmeklētāju pieņemšanas laiks

Amats		Tālrunis	Pirmd.	Otrd.	Trešd.	Ceturtd.	Piektd.
Domes priekšsēdētājs	Jānis Rudzītis	5055455, 29245586	14.00- 19.00			8.30- 12.00	
Domes priekšsēdētāja vietnieks	Zigurds Zēns		17.00- 19.00				
Izpilddirektors	Jānis Karpovs	5055455, 29388833	14.00- 19.00			8.30- 12.00	8.30- 12.00
Izpilddirektora vietnieks	Valentīns Špēlis	29132818	14.00- 19.00				
Sekretāre, dzimtsarakstu nodaļas vadītāja	Valentīna Kābele	5030202, fakss - 5055457	8.30- 13.00; 14.00- 19.00		8.30- 12.00		8.30- 12.00
Būvvaldes vadītāja	Agnese Pivore- Bokta	5030775 5030443	14.00- 19.00			9.00- 12.00	
Arhitekts	Ivars Bebris					14.00- 17.00	
Būvinspektore	Rīta Skrastiņa	5030443	14.00- 19.00			9.00- 12.00 14.00- 17.00	
Teritorijas plānotāja	Austra Smeltere	5030775	14.00- 19.00			9.00- 12.00 14.00- 17.00	
Tehniskā sekretāre	Inese Šembele	5030443					

2007. gada publiskais pārskats

Pašvaldības īpašuma pārvaldniece	Sarmīte Augstkalna	5055458	14.00- 19.00			9.00- 12.00 14.00- 17.00	
Zemes ierīkotājs	Andris Augstkalns	5030443	14.00- 19.00			9.00- 12.00 14.00- 17.00	
Sabiedrisko attiecību speciāliste	Inga Šulca	5055460	14.00- 19.00				
Kultūras nodaļas vadītāja	Dzintra Čudare	5055460	14.00- 19.00				
Bāriņtiesa, privatizācijas komisijas priekšsēdētājs	Valdis Bonka	5055459	8.30- 13.00; 14.00- 19.00			8.30- 17.00	
Sociālā dienesta vadītāja	Dzintra Švirkste	5055459	8.30- 13.00; 14.00- 19.00	8.30- 12.00	8.30- 17.00	8.30- 17.00	8.30- 15.00
Sociālais darbinieks	Maiga Maksimova						
Iedzīvotāju reģistrācija	Mirdza Brīnuma	5055459	8.30- 13.00; 14.00- 19.00		8.30- 12.00		8.30- 12.00
Ekonomiste – nodaļas vadītāja	Velga Bokmeldere	5055456					
Grāmatvedība	Velta Grigāne, Aija Slucka	5055456					
Nodokļu uzskaitvede	Melānija Mālniece	5055456					
Projektu vadītāja	Maruta Viļuma	5055458					

2007. gada publiskais pārskats

Pakalpojumu centra vadītāja	Irina Ungure	5068952	8.00- 12.00;	8.00- 12.00;	8.00- 12.00;	8.00- 12.00;	8.00- 12.00;
Tīnūžos			13.00- 17.00	13.00- 17.00	13.00- 17.00	13.00- 17.00	13.00- 17.00

Kase: pirmdien – 8.30-13.00; 14.00-19.00, otrdien, trešdien, ceturtdien – 8.30-12.00;
12.30-17.00.piektdien – 8.30-15.00 Tālr. 5055456