Приятного аппетита: вкусные ребрышки Стр.19

ISSN 1407-9216

ЛАТГАЛЕС ЛАЙКС

№ 31 (2264) Пятница, 20 апреля 2012 года • www.latgaleslaiks.lv • Розничная цена 0,30 Ls

Позолотили старый велосипед

Эгита Терезе Йонане

17 апреля Дни искусства в Даугавпилсе начались во дворе факультета музыки и искусств ДУ, где играл духовой оркестр музыкального училища.

Дни искусства, которые проходят под девизом «Визуальная виртуальность», открыли студенты, преподаватели ДУ и акварелисты Иева и Янис Спалвини, которые выставили 16 своих работ в художественной галерее ДУ.

Куратор выставки работ студентов и преподавателей Йоланта Саввина отметила, что художники в этот раз подняли социальные темы, используя также нетрадиционные материалы. Она сама вместе с сыном Эдвином покрасила старый велосипед в золотой цвет, таким образом, призывая подумать о золотой середине. Эдвин говорит, что у каждого человека есть своя золотая середина.

Художников поздравили руководитель управления культуры Даугавпилсской думы Элеонора Клещинская, директор школы «Саулес» Илона Линарте-Ружа, руководитель центра Марка Ротко Алексей Бурунов и многие другие.

Следует отметить, что Дни искусства в Даугавпилсе продлятся до 19 мая. ■

Фото автора.

Йоланта и Эдвин Саввины с работой «Золотая середина».

Эпидемия гриппа завершится не раньше начала мая

Заболеваемость гриппом самой высокой остается в Латгале, однако выросла на прошлой неделе также в Риге и Елгаве, рассказала эпидемиолог Раина Никифорова.

В этом году эпидемия гриппа завершится не раньше начала мая.

На прошлой неделе гриппом болел в среднем 91 человек на 100 тыс. населения, как и неделей ранее. В Резекне заболеваемость выросла на 25%, в Даугавпилсе — сократилась на 27%, в Риге — выросла на 32%, рассказала эпидемиолог.

В этом году заболеваемость сокращается очень медленно. Это связано как с холодной весной, так и с тем, что эпидемия началась на полтора месяца позже, чем обычно. ■

В Латвии замечены первые ласточки и кукушка

17 апреля в Латвии замечены первые ласточка и кукушка, сообщается на портале www.latvijasputni.lv.

Двух ласточек (Hirundo rustica) видели в Ливанском крае, а кукушку (Cuculus canorus) слышали в Ляудоне Мадонского края.

В прошлом году первая ласточка была замечена на Колке 1 апреля.

Ласточки зимуют в Африке и Южной Азии, а в Латвию возвращаются в апреле-мае. Кукушки также проводят зиму в Африке, к югу от Сахары. ■

Потеплеет до +20 градусов

В выходные дни в некоторых местах Латвии температура воздуха может достигнуть +20 градусов.

В субботу сохранится ветреная погода, порывистый ветер достигнет 13 м/с. Тем не менее, временами небо будет проясняться, и в этот день осадков не ожидается. Во многих районах Латвии, в основном на побережье, воздух прогреется до +12 градусов. В центральной и восточной части республики температура воздуха может достигнуть отметки в +20 градусов.

В воскресенье опять возможны осадки, температура опустится на несколько градусов и составит от +13 до +18 градусов.

MD 29298838 65424502 65423717 (Калкуны) ПЛАСТИКОВЫЕ ОКНА

OLGA RIDZEVSKA Style & Beauty Academy
ЛИЦЕНЗИРОВАННЫЙ ОБУЧАЮЩИЙ КУРС
Стилист | Визажист классического макияжа
Занятия по выходным дням или по понедельникам
ул. Театра 15/17, Даугавпилс
29526777 (Tele-2)
www.olgaridzevska.com

Eternit Baltic Безасбестовые волнистые листы с 30-летней гарантией производителя 1250x1130 мм
ETERNIT KLASIKA M
всего 4.89 Ls/лист
СПРАШИВАЙТЕ: SIA "TN KURŠI", Даугавпилс, тел. 65456551; SIA "Latgales Jumiks", ул. Елгавас 1, Даугавпилс, тел. 65407380, 26591533

GIGANT VEIKALS - NOLIKTAVA
до 50% СКИДКА
ВЕСНА ПРИШЛА!
РАСКЛАДНОЙ ДИВАН с ящиком для белья, спальное место: 140 x 190 см Ls 139.- ~~189.-~~
РАСКЛАДНОЙ УГЛОВОЙ ДИВАН с пружинными блоками и с ящиком для белья, спальное место: 130 x 205 см Ls 119.- ~~199.-~~
РАСКЛАДНОЙ УГЛОВОЙ ДИВАН с пружинными блоками и с ящиком для белья, спальное место: 130 x 213 см Ls 399.- ~~579.-~~
КОМПЛЕКТ ДИВАНОВ (3+1+1) Раздвижной диван с ящиком для белья и с пружинным блоком, размеры 200 x 95см, спальное место: 190 x 145 см
ВСЕ РАСКЛАДНЫЕ
размеры: 112 x 93см спальное место: 190 x 60см
размеры: 172 x 98см спальное место: 190 x 120см
Ls 559.- ~~829.-~~
г.Даугавпилс, Гаёк, ул. Двелзцелю, 9а
Пн.-Пт. 10:00-19:00, Субб.,Восх. 10:00 - 16:00
тел. 29133707;
Предложение в силе ТОЛЬКО до 7 МАЯ или пока товар в наличии на складе.

SIA "SVM Metāls"
КРЫШИ
ЗАБОРЫ
ЛЮБЫЕ ИЗДЕЛИЯ ИЗ ЖЕСТИ
Замер и установка.
☎ 26450207
18. Februāra, ГАЁК, Даугавпилс

ОКНА и двери
из 5-ти камерного профиля PVC Ideal 4000
• раздвижные системы для лоджий и террасных помещений
• двухкамерные стеклопакеты
• противовзломная фурнитура
• москитные сетки
• гарантия качества
GLASKEK
ул. Имантас, 23; тел.: 654 24 823
ул. Валкас, 2г (производство GLASKEK), тел.: 654 47 901

В ДАУГАВПИЛССКОЙ ДУМЕ

Мнения депутатов по строительству авторынка разделились

Артём Дубовиков

Очередное заседание думы в основном было посвящено годовым отчетам учреждений самоуправления.

Депутаты единогласно приняли решение о внесении изменений в обязывающие правила, ограничивающие учебную езду по улицам города в часы пик. Основанием для этого послужило заявление от инструкторов автошкол, которые указывают на то, что некоторые курсанты не могут проходить практику вождения поздно вечером, чтобы поездить по центру города, да и самим преподавателям это не всегда удобно. Инструкторы сказали, что они в любом случае стараются не направлять учащихся туда, где может быть большой поток автомобилей. Отныне ограничение для учебной езды будет действовать с 7:30 до 9:00 и с 16:30 до 18:00.

Жаркую дискуссию вызвал вопрос о строительстве авторынка фирмой «LDO invest» на участке земли между супермаркетом «RIMI» и олимпийским центром. По словам представителей фирмы, это коммерчески выгодный проект. Они планируют заниматься куплей-продажей автомобилей, а также сопутствующими услугами. На участке земли площадью 1287 кв. м будут организованы места для продажи 30-40 автомобилей, возведены некоторые хозпостройки. Для посетителей авторынка предусмотрена стоянка на 10 автомобилей. Планируется трудоустроить до 10 человек.

В ходе общественного обсуждения у этого проекта нашлось немало противников: 277 человек высказались «против», но 136 анкет признали недействительными. Из 184 анкет «за» лишь небольшая часть оказалась заполнена неправильно, что в итоге и сказалось на результате. Среди депутатов категорически против строительства выступила Инара Островская, по мнению которой такие объекты нужно выносить подальше от центра города. Она уверена, что фирма просто игнорирует мнение местных жителей и действует в своих интересах. В ходе голосования депутаты Людмила Смыкова, Ивар Шкинч, Сергей Михайлов и Евгений Устинсков воздержались. Большинством голосов решение было принято в пользу «LDO invest».

После заседания Евгений Устинсков прокомментировал свое решение тем, что как горожанин он считает, что там не место авторынку, но как депутат понимает, что это частная земля.

На заседании думы также была показана презентация нашумевшего проекта по реконструкции трассы А13 – ул.18 Новембра. Напомним, что конкурс выиграла фирма «Binders», а стоимость проекта на данный момент превышает 8 млн. латов. Юрист департамента строительства и городского планирования Санта Пупиня отметила, что за время публичного обсуждения не поступило ни одного негативного отзыва. Реконструкция начнется от моста Виенибас, там будет устроено круговое движение. Вдоль улицы заменят освещение, местами установят ограждения, обустроят пешеходные переходы и т.д. Примечательно, что появятся 4 новых светофора на перекрестках с улицами Васарницу, Гродняс, Тукума и Виенибас. ■

ВОЗЬМИТЕ НА ЗАМЕТКУ!

В Лудзе состоится инвестиционный форум

Елена Иванцова

27 апреля в Лудзе впервые состоится инвестиционный форум Лудзенского края.

В работе форума примут участие местные предприниматели, представители городов-побратимов и соседних краев, а также специалисты из Министерства охраны среды и регионального развития и Латгальского региона планирования.

Председатель краевой думы Алина Генделе сообщила, что главной целью форума является знакомство потенциальных инвесторов с разнообразными возможностями развития бизнеса в Лудзенском крае и налаживание взаимовыгодных контактов.

Во время форума откроется выставка «Дни предпринимателей Лудзенского края» с презентацией продукции местных предприятий, туристическими маршрутами. ■

БОЛЬШАЯ ТОЛОКА В ДАУГАВПИЛСЕ

В этом году будем убирать берега водоемов и места отдыха

Артём Дубовиков

21 апреля в Латвии пройдет Большая толока или Вселатвийский субботник. В этом году темой грандиозной уборки станет вода, а это значит, что особое внимание будет уделяться береговой линии, пляжам и местам отдыха.

Инесса Антошевская делает последние приготовления к Большой толоке.

О проведении Большой толоки в Даугавпилсе нам рассказала координатор и эколог управления коммунального хозяйства Инесса Антошевская:

– Тема воды для города очень актуальна, на его территории находится много водоемов: больших и малых рек, озер, котлованов, прудов и т.д. На берегах постоянно скапливается мусор, который оставляют безответственные отдыхающие.

Подано более 40 заявок на участие в толоке, это могут быть как два человека, так и 400. В очередной раз большую активность проявили школы, которые провели субботник вчера и сегодня. Директора учебных заведений осознано пошли на такой шаг, так как собрать учеников в выходной день очень сложно.

Радует, что в этом году появились новые участники. Так, два гаражных кооператива займутся коллективной уборкой. Не остался в стороне и частный сектор. На субботник выйдут владельцы частных домов на берегу озера Губище. Толока будет проходить и на озере Шуню, причем с разных его сторон (ул. Цесу и со стороны Старого Форштадта), на озере Стропы (по всей длине городского берега), на Эспланаде, в Ругелях, у родника в Миежциемсе и т.д.

Для мусора приготовлены ярко-желтые мешки. Вывоз отходов поручен предприятию «Spec.ATU», которое должно управиться до воскресенья, когда полигон будет принимать отходы бесплатно.

Возьмите с собой перчатки и какой-либо уборочный инструмент, если он действительно понадобится. Не стоит забывать дома и хорошее настроение. В последнее время Большая толока превратилась еще и в культурное мероприятие, когда компании после проведенной уборки устраивают на природе пикники. ■

В ИЛУКСТСКОМ КРАЕ

Посадят сосенки и очистят от мусора берега рек

Эгитв Терезе Йонане

21 апреля, в день Большой толоки, в Илукстском крае будут сажать сосенки, убирать берега рек, озер и прудов.

В Илуксте, в окрестностях улицы Патверсмес, посадят около 1000 саженцев сосны. В Субате толока пройдет на берегах Малого и Большого озер, рек Чулгенес и Дзирнавупите. В Бебрене приведут в порядок берега речки Акменьупе. В Двиете участники толоки приведут в порядок территорию возле пруда в парке и берега реки Двиете у моста. В Эглайне избавят от мусора окрестности пруда Лашского городища, а в Шедере – берег реки Шедере. Жители Пилскалне примут участие в уборке берега озера Мукану и окрестности дома «Дригенес». ■

В ДАУГАВПИЛССКОМ КРАЕ

Приведут в порядок поселки, парки и водоемы

21 апреля в Большой толоке в Даугавпилсском крае примут участие общества и жители разных возрастов.

В Амбелях волостное управление и молодежь призывает принять участие в уборке окрестностей школьного пруда и Дома традиций. В Бикерниеках будут сажать деревья, убирать территорию возле пруда и поселок. В Дубне выйдут на место для отдыха «Париж» у речки Дубна и берег пруда в поселке. В Демене участники толоки займутся уборкой поселка. В Калкунах все будут работать на стадионе и его окрестностях.

В Калупе приведут в порядок парк, а также окрестности социального центра. В Лауцесе участники толоки будут работать в центре поселка и на объездной дороге «Мирный – Калкуны».

В Ликсне уберут берега озера Любясте и посадят деревья в Ликсненском парке. В Малинове будут сажать деревья, установят скворечники и проведут уборку в поселке. В Медуми уберут берег озера и пляж.

Молодежь Науенского центра молодежных инициатив и спорта будет работать в парке Хофтенберг, в поселке Науене вычистят Юзефовский парк, поработают на латгальском подворье в староверской деревне Слутишки, а также в окрестностях школы и детского сада.

В Ницгале уберут католическое кладбище, берега Добупите и территорию возле учреждений. В Салиене участники толоки будут работать на берегах реки Погулянка и озера Клапиню, а также на пляже. В Скрудалиенской волости приведут в порядок поселки Силене и Скрудалиена, еврейское кладбище возле озера Смилгина. В Свенте толока состоится на публичном пляже возле озера Свенте.

В Таборе собираются сеять газонную траву возле новой спортивной площадки, сажать деревья и привести в порядок пруд в парке. В Ваболе будут работать на берегу речки Аукштене и в парке. В Вецсалиенской волости участники субботника уберут окрестности гаражей в волости и парк в Червонке.

В Вишках молодежь будет работать в нескольких местах. Волостное управление призывает убрать мусор на пляже возле смотровой башни, на берегах Дубны, у Вишкской эстрады и стадиона.

Исследователи Института систематической биологии ДУ в деревне Слутишки вырубят кусты на берегах Даугавы, а сотрудники банка «Swedbank» – на участке от ручья Путану до Слутишек. ■

ЛАТГАЛЕС ЛАЙКС
ЛАТГАЛЬСКАЯ ГАЗЕТА
Главный редактор Зигрида СОМЕ.
Зам. гл.редактора Линда КИЛЕВИЦА.

Регистр. удостов. № 0930.
Газета выходит по вторникам и пятницам с 23 мая 1992 года.
Тираж 9760
Отпечатано в SIA "Latgales Druka", ул.Базницас,28, Резекне, LV 4601. Офсетная печать.

Тел. для справок - 654-22134
моб.тел.- 29454560
тел./факс - 654-23483
АВТООТВЕТЧИК 654-23424
ОТДЕЛ РЕКЛАМЫ - 654-23483
e-mail: info@latgaleslaiks.lv
e-mail: reklama@latgaleslaiks.lv
http://www.latgaleslaiks.lv
Saules iela 71 b, Daugavpils, LV-5401

Подписка принимается в отделениях "LATVIJAS PASTS" и в редакции газеты
ПОДПИСНОЙ ИНДЕКС - 3008

Издатель - SIA "LATGALES LAIKS"
Регистрационный № 41503004556
Наш счёт: № LV45UNLA0005009467898
AS SEB LATVIJAS UNIBANKA; код: UNLALV2X
Член правления - Валерий ИВАНОВ

ВОЗЬМИТЕ НА ЗАМЕТКУ!

Теперь жители Латвии могут пользоваться ID-картами

Артём Дубовиков

С 1 апреля в Латвии стал доступен новый документ, удостоверяющий личность, который в недалеком будущем сможет по своим функциям полностью заменить паспорт – ID-карта (ID-karte). С начала месяца Даугавпилсское отделение Управления по делам гражданства и миграции (УДГМ) получило уже 234 заявки на выдачу нового документа.

Фото автора.

Чтобы узнать, какие возможности открываются перед владельцами ID-карт в Латвии и за ее пределами, мы обратились к руководителю Даугавпилсского отделения УДГМ Ирене Сургофте-Кокиной (на снимке):

– Получить ID-карту могут граждане Латвии, неграждане и граждане других стран с видом на жительство в Латвии, при этом для всех перечисленных категорий она будет являться документом, удостоверяющим личность. Планируется, что наравне с паспортом ее будут принимать в госучреждениях, самоуправлениях и в частном секторе.

Преимуществами ID-карты являются достаточно небольшие размеры (в отличие от той же книжечки паспорта) и прочный водостойкий материал. С его помощью такой карты можно подтвердить свою личность за границей на территории ЕС и Шенгенской зоны, правда, данная услуга будет доступна только для граждан Латвии. Негражданам для пересечения границы по-прежнему понадобится паспорт, а гражданам других стран с видом на жительство в Латвии – паспорт и ID-карта.

Новый документ предоставляет сертификат аутентификации. При желании клиент при выборе ID-карты может активизировать возможность подтверждения своей личности в электронном пространстве сроком на 2 года. Сюда также бесплатно включено 120 временных штампов для электронных подписей, что, по мнению специалистов, является достаточным количеством даже для постоянного пользования. Если человек, например, хочет получить данные из регистра жителей, то, зайдя на нужный сайт, он может вставить ID-карту в специальное считывающее устройство и пользоваться услугами, скажем, наподобие интернет-банка. Необходимые пароли клиент получит при выборе документа в отделении УДГМ. Стоит отметить, что первые 180 клиентов, получающие ID-карты и подключающие услугу аутентификации, бесплатно получат специальные считывающие устройства для компьютеров. Из 57 уже получивших новый документ лишь половина решила пользоваться электронными услугами.

В перспективе ID-карта – это ключ к технологиям будущего. Планируется, что она сможет заменить водительское удостоверение или банковскую карту. Когда это произойдет, будет решать правительство, хотя уже сейчас ID-карта снабжена контактной и бесконтактной микросхемами.

Перед введением ID-карты много говорилось о возможности голосования с помощью данного документа, но пока в Латвии нет электронного регистра выборов. В 2013 году состоятся выборы в местные самоуправления, но успеют ли ввести и испытать данную систему в Латвии, неизвестно. Поэтому пока на выборы гражданам Латвии придется ходить с паспортами.

Мне кажется, время покажет эффективность ID-карт. Во многих странах ЕС такая форма удостоверения личности успешно действует. Молодежь, которая работает или учится за границей, давно задавала вопрос, когда в Латвии начнут выдавать ID-карты. На мой взгляд, это удобный документ, который в скором будущем заменит паспорт.

ID-карта выдается на 5 лет и обойдется в 10 латов (срок выдачи – 10 рабочих дней), в срочном порядке – 20 латов (срок выдачи – 2 рабочих дня). Пенсионерам, инвалидам 1-й и 2-й групп и лицам в возрасте до 20 лет – стоимость 5 латов, в срочном порядке – 10 латов. Примечательно, что заказать и получить ID-карту можно в любом территориальном отделении УДГМ вне зависимости от задекларированного места жительства. Для этого можно прийти в приемные часы или записаться по телефону 65407303 на определенное время. ■

LAFIKO.LV
КРЕДИТЫ ПЕНСИОНЕРАМ
до 75 лет (суммы до 500 латов)
Деньги для любых целей!
Даугавпилс, ул. Ригас 54а, 301 каб., с 9:00-16:00
Краслава, ул. Виенибас 61, четверг, пятница с 9:00-15:00
Тел. 65421026, 26773714; 65622735.
Берите кредит ответственно, рассчитывайте на свои возможности!

НЕ ПРОХОДИТЕ МИМО!

Поздравим ветеранов!

В Даугавпилсе пройдет уже ставшая традиционной акция «Твой подарок ветерану». С 23 апреля молодежная организация «Пятый элемент» открывает штаб, где любой желающий может передать для наших защитников «праздничный привет», будь-то коробка конфет или теплый шарф. Главное – от чистого сердца! Кроме того, 29 апреля в течение всего дня по городу будет курсировать автобус «9 Мая». На его остановках жители смогут получить георгиевскую ленточку или лично оставить для ветеранов свой презент.

– На сегодняшний день в Даугавпилсе проживает около 250 ветеранов Великой Отечественной войны, малолетних узников нацизма и жителей блокадного Ленинграда. Никто из них не должен быть забыт 9 Мая! – это общее мнение горожан. Поэтому в прошлом году наша акция вызвала широкий резонанс, – рассказывает председатель «Пятого элемента», депутат Сейма Марьяна Иванова-Евсеева. – Мы собрали более сотни подарков для участников войны и вручили их нашим героям вместе с цветами и поздравительными открытками. Между прочим, открытки делали дети своими руками на пунктах, где останавливался автобус «9 Мая». Эту добрую традицию мы намерены продолжить и в этом году.

– Нельзя передать словами, с какой радостью встречали почтальонов «9 Мая» фронтовики, особенно те, кто проживает в пансионате, у кого не осталось родственников, – продолжает координатор проекта Диана Петрова. – Ветераны не скрывали слез. Благодарили горожан за внимание, которое для них, одиноких людей, сегодня дороже всего.

Передать свой подарок ветерану можно, посетив штаб «9 Мая» в Даугавпилсе на ул. Райня, 28, 4 этаж, с 23 по 26 апреля в 16.00-18.30 или каждую пятницу с 14.00 до 16.00. Тел. для справок 28297218. Приемный пункт работает до 4 мая (включительно). Затем почтальоны «9 Мая» пойдут по домам. Кстати, школьникам и студентам города «Пятый элемент» предлагает присоединиться к команде посыльных «9 Мая» с тем, чтобы все подарки были вручены оперативно, еще накануне Дня Победы.

Тем, кто не сможет заглянуть в штаб, предлагаем в воскресенье, 29 апреля, прийти к автобусу «9 Мая». Он будет ходить по расписанию:

Первая остановка в 10.00-12.30
напротив торгового центра «SOLO».

Вторая остановка в 13.00-14.30
напротив рынка на Новом Форштадте.

Третья остановка в 15.00-16.30
напротив ДКХ.

ЛЮДИ ДОБРЫЕ, ПОМОГИТЕ!

Работает телефон для поддержки семьи Косони

Эгита Терезе Йонане

Начал работать благотворительный телефон 90006881 для поддержки семьи Косони из Дубнской волости, которая пострадала в результате пожара.

Телефонная линия была открыта на прошлой неделе по решению Даугавпилсской краевой думы. Договор заключен между Дубнским волостным управлением и «Lattelekom» на 4 месяца, после чего пожертвованные средства перечислят на счет Ингриды Косони.

Напоминаем, что погорельцам можно помочь, перечислив пожертвования на банковский счет: LV78HABA0551032950677 с указанием «Для Ингриды Косони (080976-12106)».

Даугавпилсская психоневрологическая больница
с мая 2012 года
открывает отделение платных услуг
пожилым людям
с психическими нарушениями.
Оплата за сутки 20,00
Подробная информация в Интернете на сайте больницы
www.dpns.gov.lv, (раздел платные услуги)
Справки по телефону: 25430047 с 9.00 до 15.00

В ДАУГАВПИЛСССКОЙ ГОРДУМЕ

Школа превращается в центр молодежи

Елена Иванцова

На пресс-конференции зам. председателя думы Виталий Азаревич подтвердил, что центр молодежи планируется создать в здании бывшей вечерней школы на ул. Варшавас.

Здание было реновировано, и, по мнению руководства города, очень подходит для будущего центра. Здесь есть кабинеты, конференц-зал, столовая, благоустроенная прилегающая территория. Молодежные организации, которых в Даугавпилсе насчитывается больше двадцати, сами проявили инициативу работать под одной крышей.

Молодежный департамент думы продолжает принимать заявки от общественных организаций, желающих базироваться в центре. Содержать здание будет самоуправление.

Предположительно, молодежный центр откроется летом. ■

ВОЗЬМИТЕ НА ЗАМЕТКУ!

До 1 июня планируют ликвидировать все ямы на дорогах

Дорожные предприятия вскоре начнут уборку дорог после зимнего сезона и устранение дефектов проезжей части, сообщили порталу Nozare.lv на предприятии Latvijas Valsts ceļi.

В приоритетном порядке работы будут проводиться вначале на дорогах класса A, затем B, C и D. Категории установлены в зависимости от интенсивности движения, и вначале порядок будет наводиться на важнейших маршрутах.

После того, как среднесуточная температура воздуха будет выше +7 градусов, начнется также интенсивная заделка ям на проезжей части, а ремонт грунтовых дорог будет проводиться после того, как они полностью просохнут.

Полностью ликвидировать ямы на дорогах класса A планируется до 1 июня. ■

ДИАЛОГ С ВЛАСТЬЮ

В Калкунской волости нет единства поселков

Елена Иванцова

Встреча руководства Даугавпилсской краевой думы с жителями Калкунской волости вопреки ожиданиям проходила в более спокойной обстановке, чем обычно.

Жители по ул. Киегелю, 10 просят починить стояк.

За ответом житель Калкун пришел к столу.

Валентина предложила дробить счета.

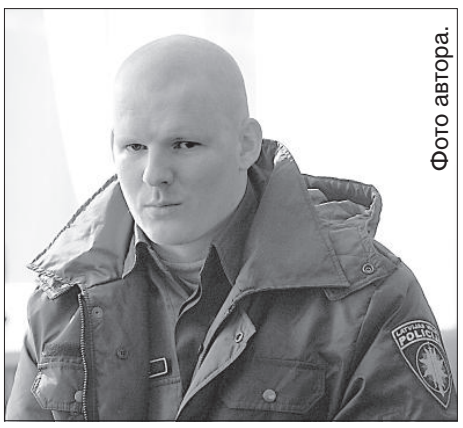

Фото автора.

Вячеслав Малецкий.

Жители терпеливо выслушали отчет руководителя волостного управления Освальда Курситиса. Свой пост он занимает меньше года, но, судя по отзывам, уже смог сдвинуть с мертвой точки решение некоторых проблем.

В 2011 году, наконец, удалось завершить проект по развитию водоснабжения в Калкунах. Были реконструированы станция обезжелезивания и водонапорная башня, дренажная система жилых домов отделена от канализационной системы, что дало ощутимую экономию в расчетах с «Водоканалом».

В этом году начнется реализация подобного проекта в поселке Рандене. До 15 мая будет заасфальтирован участок улицы Юбилеяс, где ремонт был прерван из-за низкой температуры воздуха. Волостному управлению пришлось отказаться от проекта водоснабжения в поселке Биркенели, хотя здесь вода очень плохого качества. Вместо 60-ти подключений к водопроводу, которые затребованы в условиях проекта, нашлось всего 8 жителей, поэтому придется искать другой выход из ситуации. В планы входит также оптимизация работы библиотеки и приведение в порядок спортивных площадок.

Исполнительный директор Ванда Кезик отметила, что думе удалось выполнить многие прошлогодние просьбы жителей. Например, теперь пенсионеры могут ездить на школьных автобусах и имеют право лечиться три дня в региональной больнице за счет края. При этом парадоксальная ситуация сложилась с оплатой пребывания пьяных в вытрезвителе. За сутки дума платит 29 латов, тогда как в больнице день стоит 9,5 лата.

Через две недели думская комиссия намерена проехать по волостным дорогам, чтобы выявить наиболее плачевные участки. На доступные средства дорожного фонда они будут отремонтированы. Дума также намерена объявить конкурс на обслуживание своих дорог зимой, в нем могут принять участие крестьяне, имеющие необходимую технику.

«Ситуация с Ранденской школой по-прежнему остается ужасающей, – сказала В. Кезик. – Мы не знаем, как ее содержать, но закрывать не будем». Дело в том, что большинство волостных детей учится в городе, за что дума платит 400 000 латов в год, а учителя из-за этого недополучают дотации. Возможно, что на базе школы будет создана круглосуточная группа, и увеличится число дошколят, поскольку существует очередь в детские сады.

Как и в других волостях, в Калкунах будет работать специалист, надзирающий за кладбищами. С этого года Калкунскую волость обслуживает новый участковый Вячеслав Малецкий.

Эрика называет поселок Муйтас отрезанным ломтем.

Лишняя вода и чужой мусор

Вопросы жителей традиционно касались болезненных для них тем: содержание жилого фонда и непомерные тарифы на отопление. До сих пор в большинстве домов нет старших, накопительный фонд колеблется от 2 000 до 50 латов. Освальд Курситис сообщил, что в мае в каждом доме созовут собрания, на которых руководство волостного управления доложит о проведенных работах и наметит планы на будущее.

Жильцы дома на ул. Киегелю, 10 напомнили, что им еще в прошлом году обещали отремонтировать стояк. Руководитель «Науенес пакалпоюму сервис» Айвар Элксниньш сказал, что стояк в доме изначально был неправильно установлен, поэтому зимой люди в квартирах замерзают, а весной стоит невыносимая жара. Накопительного фонда не хватает, но ремонт в очередной раз пообещали сделать. Обещание о замене проводки получили жильцы дома на ул. Киегелю, 8.

Между домами на ул. Киегелю 8 и 10 образовался провал асфальта, и разлилась огромная лужа. О. Курситис сказал, что фирма, которая занималась здесь строительными работами, по гарантии устранит неполадки, как только высохнет земля. Каждую весну вплавь приходится ездить владельцам гаражей, расположенных на горе, рядом с детским центром «Калкуны».

Жильцы домов на ул. Киегелю попросили решить проблему с дачниками, которые ездят мимо и выбрасывают свой мусор в контейнеры. Жильцы просят перенести их подальше от дороги, иначе они не будут заключать договоры с фирмой по вывозу мусора. Каждый житель должен индивидуально заключать договор с фирмой, и дума не имеет права быть между ними посредницей. Руководитель коммунальной службы волостного управления Анатолий Мацкевич пообещал встретиться с председателем дачного кооператива, и поручил жителям найти подходящее место для контейнера.

Ранденцы предложили отдать их поселок Медумской или Свентской волости, потому что когда они звонят в Калкунское управление, от них отмахиваются и не помогают.

Тепловой удар

Вместе с остротой вопросов в зале росло эмоциональное напряжение. Как только речь зашла о тарифе на тепло, послышались реплики: «Перечисляйте наши пенсии не нам, а в волость, а то ее не хватает даже один счет оплатить!». «Нам что, в петлю лезть или в 80 лет за границу уезжать?». Татьяна рассказала, что общий счет только за тепло в ее квартире за февраль и март составил 305 латов. У одной пенсионерки пенсия составляет 146 латов, а счет за отопление в феврале – 158 латов.

А. Элксниньш, как и на предыдущих собраниях, повторил, что во всей волости тариф единый – 44,78 лата, а плата за квадратный метр зависит только от потребленной домом тепловой энергии. В очередной раз руководитель «НПС» призвал жителей утеплять дома и привел пример Науене, где в утепленном доме жители платят в самый холодный месяц по 75 сантимов за кв. метр, а в обычном – 1,88 лата. Ванда Кезик напомнила жителям, что утеплить дом им помогут европейские средства, платить всю сумму самим не придется. По словам А. Элксниньша, у него есть аналитические показатели потребления тепловой энергии во всех калкунских домах, и на майских собраниях он их предоставит. «Причин пересматривать существующий тариф я не вижу», – сказал он и подчеркнул, что в Даугавпилсе тариф почти такой же – 44,18 лата за мегаватт/час. Реплика жителя о том, что цена газа в два раза дороже, чем стоимость щепы, которой обогревается Калкунская волость, осталась без комментария.

Итог отопительной темы подвела пенсионерка Валентина. Она предложила разбивать огромные счета на части, чтобы люди могли платить, например, летом. О. Курситис согласился с конструктивным предложением.

Свое слово сказали жители поселка Муйтас. В октябре 2011 года здесь прошло первое за много лет собрание, на котором были выявлены многочисленные проблемы: грязная вода, отсутствие детской площадки, освещения, доски объявлений и информированности. С тех пор, по словам жительницы Эрики, ничего не изменилось, ни одно обещание не выполнено. «Вы о нас даже в своем отчете не упоминаете, будто поселка не существует!», – сказала она. По словам Эрики, ей и соседке пришлось отпроситься с работы, чтобы прийти на собрание в 15.00, о котором их поселок никто не проинформировал. Их поддержали ранденцы, которым не дали автобус, и пенсионеры шли пешком.

Что касается грязной воды, то сложность заключается в том, что система водоснабжения в поселке принадлежит спиртзаводу. По словам А. Элксниньша, нужны радикальные меры: либо бурить новую скважину без замены труб (45 000 латов), либо подключать Муйтас к новым трубам в Рандене (175 000 латов). Остановились на первом варианте, и сейчас разрабатывается технический проект, чтобы подать его на европейское софинансирование.

Детская площадка в Муйтас представляет собой песочницу и вкопанные жильцами автомобильные покрышки. Руководство думы посоветовало по примеру других волостей организовать общество и получить европейские деньги на оборудование целого детского городка. Такие проекты негосударственных организаций поддерживаются всегда, тем более, что в волости уже существует женский клуб. Руководитель социальной службы Анна Егорова пообещала лично помочь в написании проекта. ■

В ДАУГАВПИЛССКОМ КРАЕ

Разобрались с критериями по отмене статуса деревни

Эгита Терезе Йонане

Даугавпилсская краевая дума утвердила критерии по отмене статуса деревни.

Фото автора.

Ольга Лукашевич объясняет, какой по величине должна быть деревня.

Айвар Расчевскис призывает выяснить мнение жителей.

Ранее на заседании комитета по развитию народного хозяйства планировщик Ольга Лукашевич объяснила, что эти критерии помогут установить границы деревень, так как без них нельзя будет ни присвоить адреса, ни определить защитные полосы, и, наконец, нельзя будет разработать территориальное планирование Даугавпилсского края. Депутатам было предложено отменять статус деревни в случае, если там не будет ни одного действующего жилого здания и ни одного задекларированного или фактически постоянно проживающего человека. Упразднить населенный пункт можно также, если имеется менее пяти действующих домохозяйств, если не будет заявлений на застройку, в результате которой образуется поселок, где расстояние между не менее пяти рядом находящихся жилых зданий не превышает 200 метров.

Те населенные пункты, где нет хотя бы пяти рядом расположенных действующих домохозяйств, и где расстояние между ними не превышает 200 метров и нет заявления на планируемые постройки на земле с адресацией в данной деревне, также могут остаться без статуса деревни.

Думе предстоит оценить 550 деревень по этим критериям. По предварительным подсчетам, статуса деревни лишатся около 248 населенных пунктов.

Депутат Арвид Куцин, напомнив популярные выражения «Не будем изобретать велосипед» и «Не станем бежать впереди поезда», предложил подождать с этим решением, так как 100 «мудрых голов» в Сейме и министерства не разработали ни одного нормативного документа о статусе деревни. Председатель комитета Айвар Ращевский предложил спросить, что об этом думают жители. Например, хотят ли они, чтобы исчезли исторические названия деревень? «О статусе деревень надо было начать дебаты на собраниях жителей, но половина из них уже прошла, значит, это делать поздно. Пусть люди сами определят, как поступить с деревнями», – считает А. Ращевский. Он полагает, что на выборах самоуправления жители обязательно проголосуют против тех, кто ликвидирует деревни. Депутат Антонина Редкова также предложила вести дебаты по этому вопросу с жителями. Исполнительный директор Ванда Кезик возразила, что критерии надо определить обязательно, так как в августе дума должна будет утвердить территориальное планирование, одновременно подчеркнув, что населенные пункты смогут сохранить свои исторические названия.

На заседании думы депутат Виктор Калан сказал, что в плане развития края следует предусмотреть локальное развитие. Дороги, водохозяйство и остальную инфраструктуру надо привести в порядок и в отдаленных деревнях, где проживают крестьяне или владельцы хуторов: «Мы развиваем или будем развивать только волостные центры. Но это нечестно, потому что производители сельскохозяйственной продукции, не проживающие в волостном центре, тоже заслуживают хороших дорог. Ведь и они являются налогоплательщиками и нашими избирателями. Меня волнует, как край будет развиваться после того, когда закончится созыв теперешней думы».

Сославшись на исследование о будущем села, с которым на семинаре в честь 20-летия Даугавпилсского и Прейльского бюро сельскохозяйственных консультаций ознакомил руководитель Латвийского центра сельских консультаций и образования Мартиньш Цимерманис, А. Ращевский сказал, что до 2020 года на селе останутся и будут жить только богатые люди. Но А. Куцин, не скрывая разочарования по поводу конференции «Латгалия возможностей», организованной министерствами в Даугавпилсе, был более резким: «Уж если до этого никто не спас Латгалию, то и теперь никто не спасет».

Председатель думы Янина Ялинская напомнила, что депутаты должны решать вопрос о критериях по отмене статуса деревни, а не о ликвидации деревень. «Когда каждую деревню оценим по этим критериям, тогда будем принимать отдельное решение об отмене статуса. Вряд ли будет целесообразно проводить централизованное водоснабжение или канализацию в населенных пунктах, где имеется несколько домов», – считает председатель думы.

Депутат Алдис Цимошка поинтересовался, смогут ли населенные пункты, если они восстановятся, снова претендовать на статус деревни. О. Лукашевич ответила, что разрабатываются правила КМ о вновь создаваемых деревнях, в которых будут оговорены критерии по присвоению статуса деревни. ■

МЕЖДУНАРОДНЫЕ СВЯЗИ

Австрийский посол не остался равнодушен к городскому бальзаму

Сергей Кузнецов

17 апреля Даугавпилс посетил Чрезвычайный и Полномочный Посол Австрии в Латвии Стефан Перингер. Дипломат пообщался со студентами Даугавпилсского университета на Дне немецкого языка, затем отправился на встречу в городскую думу.

Фото автора.

Стефан Перингер поинтересовался, а есть ли в пакете бальзам.

Председатель думы Жанна Кулакова рассказала о планах развития Даугавпилса и готовности к сотрудничеству в различных сферах. После знакомства с презентацией города посол отметил, что она ему понравилась: «Меня заинтересовала в первую очередь многонациональность Даугавпилса, возможность получения образования разного уровня. Вокруг города прекрасная природа – это отличная возможность для развития туризма. Вместе эти три фактора очень популярны в Австрии, и, думаю, мы можем найти немало возможностей для сотрудничества. Как пример, сотрудничество в сфере образования. В Даугавпилсе есть хорошие вуз, школы, профессиональные образовательные учреждения. Мне интересно, существует ли взаимодействие институтов с предприятиями, чтобы молодые люди после получения образования могли остаться дома и применить свои знания на месте. В этом вопросе у Австрии очень большой опыт.

Мне понравился Даугавпилсский университет. Считаю, что не возникнет никаких проблем в развитии отношений с университетами Латвии».

На вопрос, что общего у Латвии и Австрии, дипломат отшутился: «Флаги. Когда они развеваются на ветру, то не отличишь, где какой». Если серьёзно, то С. Перингер считает, что латвийцы так же, как и австрийцы, открыты ко всему новому, очень трудоспособны: «В Австрии работает немало жителей Латвии, и очень успешно».

В должность посла Австрии в Латвии С. Перингер вступил в августе 2001 года. Это был его первый визит в Даугавпилс и Латгалию. Относительно регионов дипломат высказал свое мнение: «Дипломаты часто допускают ошибку, сосредотачиваясь на работе только в столице. Необходимо поддерживать отношения и с другими городами, в которых заложен немалый потенциал для сотрудничества в политике, культуре, экономике, науке и других сферах».

В заключение встречи Ж. Кулакова пригасила дипломата посетить Даугавпилс в начале июня, когда в городе пройдёт чемпионат Европы по снукеру. Эта игра оказалась не чуждой для С. Перингера. Он нередко играл в снукер в кафе в студенческие годы, и, улыбаясь добавил, что если успеет потренироваться, то может ему удастся попасть в сборную Австрии и самому принять участие в первенстве.

Напоследок дипломату был вручён подарок с даугавпилсскими сувенирами. Во время презентации упоминалось о сувенирах под маркой «Daugavpils prece». Австрийского посла особенно заинтересовал фирменный бальзам. Первым делом он проверил, входит ли этот напиток в число подарков. Бальзам был на месте. ■

ДЛЯ СПРАВКИ

Стефан Перингер в 1994 году окончил юридический факультет Венского университета. В 2004 году получил степень доктора наук в сфере юриспруденции. Параллельно учился в Венском экономическом университете.

На службе в МИДе – с 1996 года, начинал в пресс-службе. Работал в Люксембурге, Германии, Дании, Исландии. Возглавлял отделы австрийского МИДа, курирующие отношения с США и Канадой, Восточной Азией, ЮНЕСКО.

Кроме немецкого, владеет английским, французским, итальянским и русским языками.

Командор датского ордена Danebrog, который ему вручала лично ее величество королева Дании Маргрет II.

Стефан Перингер в настоящее время является самым молодым иностранным послом из числа аккредитованных в Латвии представителей иностранных государств.

НАШЕ НАСЛЕДИЕ

Прейльский снегособиратель отправился в музей

Елена Иванцова

Рижский моторный музей пополнил свою коллекцию снегособирательной машиной, которая больше 30-ти лет служила на благо города Прейли.

Фото «Прейлю саймниекс».

Исторический транспорт музей приобрел от предприятия «Прейлю саймниекс». Снегуборщик сохранился в хорошем состоянии, и займет достойное место среди внушительных экспонатов музея. Он будет отреставрирован, а затем разместится в постоянной экспозиции музея, посвященной истории Рижского общественного транспорта.

Председатель правления «Прейлю саймниекс» Янис Мурниекс рассказал, что такие старые снегомашины в Латвии сегодня мало где сохранились. Жители Прейли наверняка помнят, как эта таехника ездила по заснеженным улицам города и собирала снег. ■

СТРАНИЦЫ ИСТОРИИ

100-летний юбилей города Гривы можно праздновать ещё два года

Сергей Кузнецов

Грива – один из самых тихих районов Даугавпилса, о котором в основном вспоминают во время весенних паводков, имеет собственную историю. Этот микрорайон до 1953 года имел статус города. По одной из версий, горожанами жители Гривы могли себя называть с 1912 года.

Набережная реки Лауцесе.

На улицах Гривы (1937 г.).

Железнодорожная станция «Грива» в 1930-х годах.

В начале 18-го столетия на землях Калкунского имения образовалась слобода Иерусалим. К началу 19-го века на берегах Даугавы развернулось строительство Динабургской крепости. Иерусалим был снесён, на его месте началось строительство предмостных укреплений крепости, где сегодня расположена Даугавгривская тюрьма. Статус тюрьмы укрепления приобрели Указом правительства Латвийской ССР в 1961 году.

Слободка же переселилась вверх по течению Даугавы и разместилась на левом берегу речки Лауцесе, где с 1802 год располагалась «Гривская корчма». Новое поселение стало именоваться Гривой (от латыш. яз. «grīva» – устье).

Позднее стал застраиваться правый берег Лауцесе, земли которого принадлежали имению Лигинишки. Это новое поселение получило имя Земгале. В 1832 году, когда имения Калкуны и Лигинишки перешли в собственность одного хозяина, два поселения стали именоваться одним именем Грива-Земгале. Именно под таким двойным названием поселение просуществовало длительное время.

В 1831 году Гриву присоединили к Динабургу, в результате чего она вошла в состав Витебской губернии. Тем не менее, жители Гривы сохранили за собой права Курляндской губернии. Одним из самых важных моментов – отмена крепостного права, осуществленная в Курляндии в 1817 году.

В 1849 году Грива выходит из состава Динабурга и более столетия является самостоятельной административной единицей. После отделения от Динабурга Грива стала частью Илукстского уезда Курляндской губернии и в начале 20-го века получила статус города.

Столетний юбилей: был, есть или ещё будет?

Самой распространённой датой, упоминающейся о присвоении Гриве статуса города, является 1912 год. Это информация относится только к справочным материалам, в которых не указывается ссылка на первоисточник, где четко прописан статус Гривы, как города.

К примеру, один из краеведов отметил, что в своде законов Российской Империи за 1912 год о Гриве упоминаний нет. Большая часть решений была подписана императором, даже менее значимые действия должны быть заверены подписью монарха, не говоря уже о даровании статуса города.

Приобретение городского статуса Гривой в 1912 году – под вопросом, несмотря на наибольшую распространенность именно этой даты. Как версии, называют 1911-й, 1913-й и даже 1914-й годы. Таким образом, вековой юбилей городского статуса Гривы можно праздновать ещё следующие два года – кому какой нравится.

В книге К. Апинитиса «Города Латвии» упоминается, что статус города Грива получила ещё в царское время, а в 1930 году ей был присвоен статус окружного города.

Достоверно о городе Грива известно, что 31 октября 1931 года президент Латвии Янис Чаксте утвердил герб города Грива, входившего в Илукстский уезд. Герб – щит, рассечённый на две части вертикальной линией. В правой части на золотом фоне фигура идущего лося. На левой стороне на красном поле серебряная балка, соответствующая пропорциям государственного флага.

Конверсационный словарь Латвии за 1931 год дает краткую справку о городе Гривы. Вот несколько фактов. До первой мировой войны в городе проживали в основном евреи и староверы. Городская дума состояла из 25 депутатов. Основное занятие населения – работа на огородах и продажа выращенного на рынке Даугавпилса.

Бюджет самоуправления в 1930 году составлял 98 537 латов. Расходная часть: содержание самоуправления – 16 759, полиция – 3 000, городские предприятия – 4 590, школы – 56 875, санитарные работы – 857, дороги – 2 200, пожарная команда – 1 480, социальные пособия – 5 000, погашения долгов – 3 700, непредвиденные расходы – 1 509. Доходная часть: налог на недвижимость – 8 500, трактиры – 3 100, квартиры – 9 300, огороды – 7 000, электричество – 8 138, переправа через Даугаву – 8 050, налог со скота – 3 500, доход с городской собственности – 2 820, государственные субсидии на школы – 37 000.

В 1930 г. на Гриве действовало 7 основных школ: 3 с шестью классами обучения – латышская (4 учителя – 59 учеников), русская (9 – 197) и польская (5 – 100), четыре с четырьмя классами обучения – 2 русские (5 – 130) и 2 польские (3 – 96).

В 1930 году национальный состав Гривы был следующим: латыши – 17%, русские – 53%, поляки – 19%, литовцы – 6%, евреи – 4%. По религиозным убеждениям по состоянию на 1925 год на территории города проживало 47% староверов и 34% католиков.

Советский город Грива

В газете «Красное знамя» за 1953 год так описывается жизнь на Гриве: «До советской власти Грива была захолустнейшим городком буржуазной Латвии, лишенным каких-либо перспектив на развитие. Он являлся как бы «огородным» придатком Даугавпилса, доставлявшим дешевые, свежие овощи. Два-три магазина, большой кабак на перекрестке центральных улиц, несколько церквей и костелов – вот, пожалуй, и все «достопримечательности», которыми располагал этот город.

Советская власть возродила город к жизни. Перед Гривой открылись широкие перспективы развития. Значительно расширил и увеличил выпуск кирпича для новостроек кирпичный завод. На полную мощность стало работать и другое предприятие Гривы – спиртзавод. В прежней Гриве не было ни одного книжного магазина. Теперь она имеет их два. В одном из них – специализированном – всегда многолюдно, у прилавков можно встретить рабочих, служащих, домохозяек, школьников. Ежедневно они приобретают несколько десятков различных книг, большое число политической и специальной литературы».

1 января 1950 года Грива становится центром Гривского района. Однако свое центральное значение у муниципалитета находилось недолго. Уже 30 мая 1950 года в связи с политикой укрупнения районов Грива Указом Президиума Верховного Совета ЛССР была присоединена к Даугавпилсу.

Одним из самых распространённых указов после присоединения Гривы к Даугавпилсу стало решение № 651 Даугавпилсского городского Совета депутатов трудящихся от 19 ноября 1953 года «О переименовании улиц»: «В связи с присоединением г. Грива к городу Даугавпилс ряд улиц оказались с одинаковыми названиями.

Исполнительный Комитет Даугавпилсского городского Совета депутатов трудящихся решает:

1. Переименовать улицы бывшего города Грива согласно приложения-списка переименованных улиц.

2. Обязать начальника конторы благоустройства (тов. Суркова) до 15 декабря с.г. изготовить таблички с новыми надписями и прикрепить их на коммунальные здания переименованных улиц.

(Окончание на 7-й стр.)

Одна из улиц Гривы в начале 20-го века.

РАЗВИТИЕ РЕГИОНА

Даугавпилсские ребята начали подготовку к покорению Европы

Сергей Кузнецов

10 апреля в Даугавпилсской профессиональной строительной средней школе (ПССШ) состоялось подписание договора о сотрудничестве. На его основе учащиеся Даугавпилса и Резекне примут участие в международном конкурсе «EuroSkills», который пройдёт в Бельгии с 4 по 6 октября.

Подписание договора (слева направо): директор ПССШ Инара Островская, Дита Трайдас, Сергей Лукьянский.

«EuroSkills» – профессиональный конкурс, в котором свои навыки демонстрируют ученики профтехшкол Европы. Конкурс проходит раз в два года. В этом году в нём примут участие представители 27 стран. Ребятам предстоит доказывать своё мастерство в 40 профессиях. Команда из Латвии будет состоять из 16 человек, осваивающих 11 профессий. Интересно, что только четыре человека будут представлять Ригу, все остальные ребята – из регионов.

Даугавпилс представлен четырьмя конкурсантами. Учащиеся строительной школы Сергей Лукьянский, Евгений Гирджа – сухое строительство и утепление домов, Юрис Лапинский – столярное дело, студент торговой школы Артур Линкевич – поварское дело. Латгалию будет представлять также резекненец Гайтис Пориетис, учащийся Восточнолатгальской средней профессиональной школы– программирование.

Команду Латвии в составе 16 человек окончательно утвердят за месяц до соревнований, а до этого времени к конкурсу будут готовиться 30 ребят. Руководитель Государственного агентства развития образования Дита Трайдас, через чье ведомство финансирует подготовку, отметила, что необходимо подстраховаться, так как уже не раз приходилось сталкиваться с тем, что ребята не смогли принимать участие в самый последний момент.

Директор строительной школы Инара Островская отметила, что ее ученики являются победителями национального конкурса. Она уверенна в том, что им не только удастся быть в числе 16 человек, которые поедут в Бельгию, но и в том, что они вернутся с победой: «На республиканском конкурсе мы доказали свои умения, завоевав пять первых и два вторых места, что говорит о качестве нашего образования».

Д. Трайдас добавила: «Конкурс будет проходить в месте Франкошам. Оно знаменито тем, что там провидятся гонки “Гран-при” Бельгии «Формула-1». Чтобы принять столько участников, необходимы большие площади, где возможно разместить также необходимое оборудование. Организация конкурса профессионального мастерства обходится организаторам в 5 000 000 евро.

Два года назад девушка из Латвии в Лиссабоне (Португалия) выиграла конкурс в номинации «Гостиничный сервис». Думаю, что и в предстоящем конкурсе нам удастся быть на уровне. Этот конкурс важен для страны, показывающей, каких специалистов в ней готовят, для самих учебных заведений, заявляющих о качестве своих учебных программ, и для ребят, которые наглядно демонстрируют свои навыки потенциальным работодателям и закладывают фундамент своей будущей карьеры». ■

В ДАУГАВПИЛССКОМ КРАЕ

Для озер Вишки и Лукна будут свои правила

Эгита Терезе Йонане

Даугавпилсская краевая дума поддержала проект правил рыбохозяйственной эксплуатации озер Лукна и Вишки, который волостное управление подаст для поддержки в рыбный фонд.

Управляющий озерами Вишкской волости Валдис Зукулис рассказал, что вместо существующих правил 10-летней давности надо разработать новые, чтобы впредь можно было обеспечить восстановление рыбных ресурсов в озерах.

Если рыбный фонд поддержит этот проект, то он его будет финансировать полностью. Разработка правил обойдется в 1 496 латов. ■

ТУРИСТИЧЕСКИЙ МАРШРУТ

Вышел фильм об Аглонском крае

Елена Иванцова

Руководитель Центра поддержки предпринимательства Аглонской краевой думы Инара Гражуле сообщила, что в свет вышел короткометражный фильм об Аглонском крае.

Видео продолжительностью 12 минут называется «Сильная земля для души» и рассказывает о богатствах Аглонской земли, уникальных объектах культурного и сакрального наследия, местных ремесленниках, разнообразных видах отдыха и возможностях предпринимательской деятельности. Наибольшая ценность Аглонского края – его гостеприимные трудолюбивые жители. Фильм выпущен на четырех языках: латышском, русском, английском и немецком.

Большой организаторский и финансовый вклад в создание фильма внес местный предприниматель Артур Гражулис, а также предприятие «Aglonas ńakuli». Авторами фильма стали Инара Гражуле и специалист по общественным отношениям Аглонской краевой думы Зане Лочмеле. Оператор – Янис Видускалнс. Помощниками выступали руководители учреждений и волостных управлений, владельцы гостевых домов и все жители края.

На обложке диска изображены самые популярные у туристов объекты Аглонского края, известные в Латвии и за ее пределами: базилика, музей хлеба, гора королей, военная экспозиция. На обратной стороне красочно показаны возможности передвижения в Аглонском крае: полет на воздушном шаре, велосипедные поездки и прогулки по воде.

По словам Инары Гражуле, первоначальный тираж фильма – 500 экземпляров, 150 копий уже разошлись по соседним волостям, министерствам, были презентованы дипломатам и зарубежным гостям. Диск будет доступен для туристов в местах продажи сувениров.

В апреле фильм об Аглонском крае покажут на фестивале туристических фильмов «Tourfilm Riga – 2012». ■

СТРАНИЦЫ ИСТОРИИ

100-летний юбилей города Гривы...

(Окончание. Начало на 6-й стр.)

3. Обязать заведующего отделом коммунального хозяйства т. Абросимова потребовать от владельцев домов на правах личной собственности заменить домовые номерные знаки с новым наименованием улиц».

По древнему обычаю: наказание – изгнание из города

Утратив свой городской статус, жизнь на Гриве продолжалась. В 1961 году была сдана в эксплуатацию районная поликлиника. В ноябре 1967 начала работу столовая, рассчитанная на 162 человека. В 1971 году был построен универсальный магазин, находящийся напротив памятника защитникам города 1919 года, установленного чуть позже, в 1975 году.

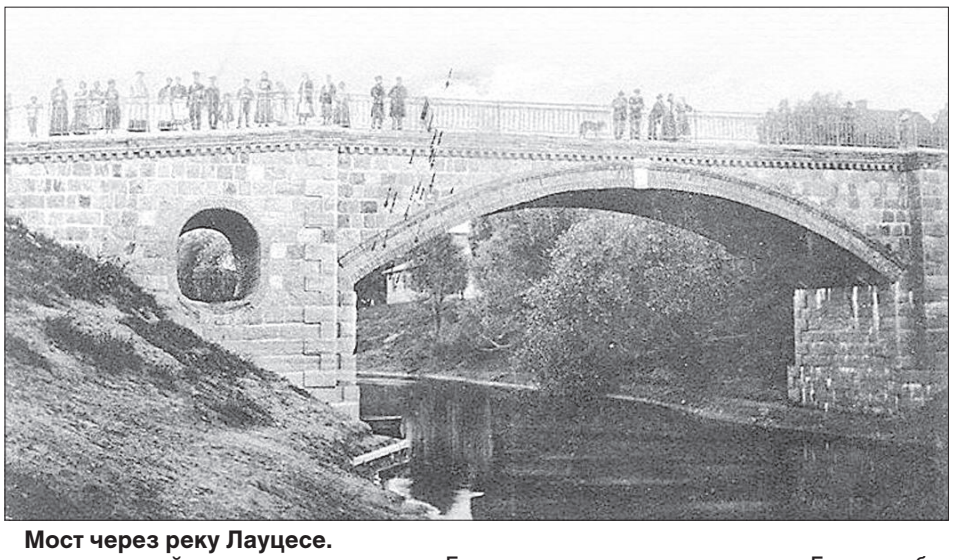

Мост через реку Лауцесе.

В газетных подшивках о жизни на Гриве попалось несколько бытовых зарисовок.

В 1953 году со страниц газеты «Красное знамя» активно разоблачали местных пьяниц: «Хороший народ живет на Гриве, рабочий, трудовой народ. Он долго терпел, увещевал Алексея Ямщикова, Ивана Мажейко, Леонида Гуделя и их собутыльников, надеялся, что одумаются. Но, видимо, терпение лопнуло. Говорят, что общественность Гривы решила больше не нянчиться, а возбудить дело о выселении их с Гривы. Как говорят, паршивую овцу – из стада вон!». Суровое наказание, учитывая, что в древности изгнание из родного места считалось одним из страшных наказаний.

Также известно, что в апреле 1959 города была создана собственная добровольная народная дружина, насчитывавшая 11 человек, через 5 лет в ней было 37 человек. Девиз дружины – «Дружинникам до всего есть дело».

Интересно, что с восстановлением независимости Грива была близка к тому, чтобы вернуть себе гордое звание города. В 1992 году в министерских кабинетах вырисовывался законопроект по восстановлению исторически сложившегося административно-территориального деления Латвии, в связи с которым Гриве светило возвращение статуса города, но не сложилось. ■

ДЛЯ СПРАВКИ

Численность населения Гривы:
1863 – 2 633
1878 – 5 058
1897 – 7 996
1910 – 12 240
1914 – 12 000
1920 – 2 458
1925 – 2 648
1930 – 5 282
2012 – 4 000 (цифра приблизительная).

НЕ ПРОХОДИТЕ МИМО!

Малиновскому храму можно пожертвовать по телефону

Елена Иванцова

С 20 апреля открывается телефонная линия, позвонив на которую можно пожертвовать 1 лат на восстановление храма пророка Илии в поселке Малинова Даугавпилсского края. Номер телефона 90006882.

После пожара в 2010 году в Малинове на месте волостного совета было принято решение восстанавливать православный храм, который стоял здесь в 19-м веке.

С момента пожара уже сделано много важных работ: восстановлены стены и фундамент, произведены работы внутри помещения, вставлены окна, уложено новое покрытие крыши.

Малиновская православная община обращается к жителям волости, Даугавпилсского края и Латвии поддержать реставрацию храма материально, своим участием в работах или советом. Тел. 26067957, протоиерей Иоанн Крецул.

Пожертвования можно перечислять:
Trasta komercbanka
Maļinovas svētā pravieša pareizticīgo draudze
reģ. Nr.90000410158
konts LV21 KBRB 1111 2252 0000 1.

Чёрно-белые портреты Анатолия Киврина

Сергей Кузнецов

Во Дворце культуры открылась выставка даугавпилсского фотохудожника Анатолия Киврина под названием «Из года в год».

Представленные работы были сделаны на протяжении нескольких лет и выполнены в жанре портрета в чёрно-белом цвете. Автор подошел к формированию экспозиции по принципу от молодости к старости. Первыми вывешены фотографии улыбающихся лиц детей, затем людей зрелого возраста, а завершают экспозицию портреты людей преклонного возраста.

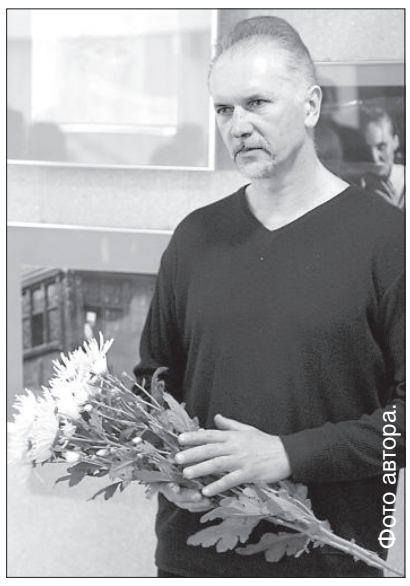
Фото автора.

Анатолий Киврин.

Фотографии сделаны в разное время и в разных местах – Даугавпилс, Франция, Марокко. Везде А. Киврин снимал на камеру только тех, кого знал лично, чтобы наиболее удачно показать их характер на снимке.

Как пример А. Киврин называет сьемку актеров Даугавпилсского театра, проходившую несколько лет назад. С каждым актером фотохудожник проводил целый день. Это была кропотливая изнурительная работа, но ее результатом остались довольны все.

Портретный жанр один из самых сложных. Чтобы уловить настроение фотографируемого человека, необходимо время, сделать не один кадр, а много, а потом выбрать тот один, который наиболее ярко покажет характер героя. ■

ДНИ ПОЭЗИИ

Ждут произведения от местных поэтов

Елена Иванцова

В этом году во время Дней поэзии будет издан очередной сборник стихов местных поэтов.

Возможность увидеть свои произведения в печатном виде и донести свои мысли до читателя есть у поэтов Даугавпилса и Даугавпилсского края. Свои тексты на латышском и других языках (не более 10), которые раньше нигде не публиковались, до 10 июля можно присылать в Даугавпилсское управление культуры на электронный адрес **edvins.aksjonovs@daugavpils.lv**. В том же файле необходимо указать свою имя, фамилию, возраст, род занятий и контакты. Редколлегия сборника рассмотрит все тексты. Презентация 22-го по счету издания состоится в сентябре. ■

ЗАМЕЧАТЕЛЬНЫЕ ЛЮДИ

След каждого дня

Елена Иванцова

В краславском обществе инвалидов «Стариньш» с самого утра кипит работа. Каждый вторник и пятницу в уютные помещения социального центра приходят люди, чтобы встретиться с друзьями, поделиться новостями и научиться что-то делать своими руками.

Одна из активисток общества, о которой с теплотой отзываются все коллеги, Марфа Федоровна Василевская. Всегда бодрая, улыбчивая, заботливая, она в свои 80 лет полна новых творческих идей, свободно пользуется компьютером и много читает. Нас она встретила с подшивкой самых интересных, по ее мнению, статей из газеты «Латгалес Лайкс». Недавно она впервые купила в магазине чечевицу, и вспомнила, что год назад в газете о ней была статья. Осталось лишь поднять архив и приготовить вкусный обед. Один из последних полезных для всего общества материалов – советы по солению сала. Марфа Федоровна покупает «Латгалес Лайкс» на двоих с подругой, но в следующем году собирается стать подписчицей. Ей нравится читать статьи про Даугавпилс, исторические материалы.

Фото автора.

Марфа Федоровна Василевская за созданием очередной композиции.

Марфа-Мария

В Даугавпилсе прошла студенческая молодость Марфы. Здесь в начале 50-х она получала высшее образование в Учительском институте. Желание учиться было сильным с самого детства. Отец Марфы был за то, чтобы дочка стала портнихой, но девушка стояла на своем – хочу быть учителем. А на портниху можно выучиться в любое время. Кстати, при рождении по святцам девочку назвали Марфой, но коллеги и дети больше привыкли называть Марфу Марией.

Свою мечту пришлось пронести через нелегкие испытания коллективизацией. В одной из деревень Малтской волости, где жила многодетная староверская семья Степановых, задумали основать колхоз. Глава семьи наотрез оказался в него вступать, и семью чудом не сослали в Сибирь. У них отобрали имущество, оставив одну лошадь, и выгнали из родного дома. Семья поселилась в одном из брошенных «лесными братьями» домов соседней волости. Марфа в это время училась в Даугавпилсе и долгое время не могла встретиться с родителями.

От учебы в Даугавпилсе остались самые лучшие воспоминания. Группы были большие, училось много студентов из Белоруссии. Жили очень скромно, но весело. Одним из преподавателей Марфы Федоровны был автор учебника латышского языка Буним Векслер. Учительский институт и общежитие располагались в то время на набережной (теперешней улице Саулес), летом девчонки бегали на Даугаву полоскать простыни.

По распределению Марфа попала в Лимбажи, затем переехала в Ригу. Здесь она заочно закончила Латвийский университет по той же специальности – русский язык, литература, чтобы иметь право преподавать в средней школе. В 1961 году в столице открылась школа-интернат, где учились дети-сироты. Молодая учительница Марфа Федоровна Василевская становится здесь заместителем директора по учебно-воспитательной работе, и работает на этой ответственной должности 22 года.

Параллельно силы и внимание нужно было уделять своей семье. Со своим мужем даугавпилчанином Константином Марфа познакомилась в Риге. Она приходила на примерку к портнихе, у которой снимал комнату молодой человек. Однажды портниха поручила ему в ее отсутствие отдать клиентке платье. Константин отдал, а заодно напросился к девушке в провожающие. На следующий день состоялось первое свидание и поход в цирк. Василевские живут вместе уже шестой десяток лет, вырастили сына и дочь. Марфа Федоровна немного сожалеет о том, что из-за работы порой приходилось жертвовать своими детьми, которые скучали по маме.

Чувство дома

Выйдя на пенсию в 1986 году, Марфа Федоровна до 2003 года работала учителем в Марупской школе. Ее учительский стаж составляет 52 года. После тяжелой операции Марфы Федоровны Василевские решили вернуться в Латгалию, поближе к родным местам. Выбрав Краславу, ни разу не пожалели, супругам очень нравятся здешние доброжелательные жители.

Об инвалидном обществе Марфе Федоровне рассказала соседка. С тех пор она деятельный участник всех городских мероприятий, ученица и учитель рукоделия в одном лице.

В «Стариньше» все посетители умеют вязать, вышивать, шить игрушки, плести бисерные изделия, собирать букеты из конфет и флористические композиции. За круглым столом общее дело быстро объединяет, и работа лучше спорится. В начале весны общество устроило благотворительную ярмарку-продажу, и большинство красивых рукодельных вещиц быстро разошлись. Марфе Федоровне больше нравится мастерить композиции из цветов и природных материалов, украшать ими свой дом, общество и дарить друзьям. Скоро она будет учить коллектив вязать тапочки.

Умение шить и вязать всегда выручали Марфу Федоровну в трудные времена дефицита и после войны. Она помнит, как однажды летом сшила 18 ситцевых платьев, а прошлой зимой своих «носителей» дожидались 15 пар носков. Новые идеи для своих поделок Марфа Федоровна ищет в интернете, компьютерную грамотность она получила на специальных курсах.

Недавно члены «Стариньша» освоили новое искусство – изготовление топиарий или «деревьев счастья». Топиарии очень популярны в Европе как украшение интерьера. Современное декоративное искусство образовалось от садового, известного еще с древних времен. Красиво подстриженные кустарники и деревья, которым придана та или иная форма, украшают собой парки многих королевских дворцов и музеев. Маленькие искусственные деревца для дома можно изготовить из любых подручных материалов, все зависит только от полета фантазии.

«Я без дела не могу, – говорит рукодельница. – Мне нужно что-то сделать каждый день, чтобы оставался след». В обществе «Стариньш» всегда праздник, когда Марфа Федоровна приносит на пробу свои пироги и соленья-варенья. В коллективе, для многих ставшем семьей, принято вместе отмечать личные и общие праздники. ■

ПЛЕНКА
ПАРНИКОВАЯ
ВСЕ ВИДЫ
СКИДКИ 5 - 25%
makrolon®
ПОЛИКАРБОНАТ
Даугавпилс, ул. Вальню, 10д.
☎ 22017217, 65427071
Краслава, ул. Тиргус, 15.
☎ 65622036
RUMBA
CENTRS

ТВ ПРОГРАММА

НАЗЕМНОЕ ТЕЛЕВИДЕНИЕ latelecom ЭКОНОМИЧНЫЙ ПАКЕТ

21.04.2012. – 27.04.2012.

СУББОТА, 21 АПРЕЛЯ

LTV 1

08.00 «Латыши, море зовет!»
08.30 М/с «Поезд динозавров».
09.05 «Кто здесь - я здесь!»
09.35 М/с .
10.00 «Положа лапу на сердце».
10.30 «Что может быть лучше?»
11.00 Т/с **«ЧИСТО АНГЛИЙСКИЕ УБИЙСТВА 5».**
12.53 «Для счастливой Латвии».
12.55 Закрытия кинофестиваля «Большой Кристап 2012».
15.25 «Тогда, в прошлом веке».
15.43 «Для счастливой Латвии».
15.45 «Смарт». для молодежи.
16.15 «Время мужчин?»
16.45 Д/с «Жизнь».
17.45 «Вместе».
18.00 «Сегодня в Латвии и в мире».
18.30 «Я - своей земле».
19.00 «Факты окружающей среды».
19.30 «Латвийский шлягер-опрос 2012».
20.30 «Панорама».
21.12 Розыгрыш «Латлото».
21.25 Вестерн **«БАНДИТКИ».**
23.05 Ночные новости.
23.15 Драма **«ЧТО ГЛОЖЕТ ГИЛБЕРТА ГРЕЙПА?»**

LTV 7

07.50 «Утренняя карусель».
08.10 «Утреннее интервью».
08.30 «Точка зрения».
08.50 «Автомото. Передача №2».
09.10 «ТВ мозаика».
09.30 «Путеводитель по выходным».
09.50 «Такие дела». «Телевитрина».
10.10 «Код развития». «Телевитрина».
10.30 «Племя скорости».
11.00 «Ловись, рыбка!»
11.30 «Сливки... сладкие».
12.00 «Тайны рыбалки».
12.30 «Полный мотокросс».
13.00 «1000 миль на Золотом берегу».
13.30 «Евротакси».
14.00 «В поисках Будды. Афганская экспедиция». 2 с.
14.30 Х/ф **«ТАЙНА КОРОЛЕВЫ АННЫ, ИЛИ МУШКЕТЕРЫ ТРИДЦАТЬ ЛЕТ СПУСТЯ» 2 с.**
16.00 «Где история соприкасается с искусством». Цесис.
16.10 «SeMS».
16.45 Турнир Euro Ice Hockey Challenge. Латвия - Россия.
19.30 Д/ф «Смелые перемены» 3 с.
20.00 Международный фестиваль циркового искусства в Монте-Карло.
21.00 «1000 миль на Золотом берегу». 3 с.
21.30 Драма **«РАЗРЫВ» 1 с.**
22.25 Триллер **«ДВОЙНАЯ ЖИЗНЬ».**
00.00 «План полёта».
00.30 Драма **«НЮРНБЕРГ» 1 с.**

LNT

06.05 Т/с **«ВО ИМЯ ЛЮБВИ».**
06.55 М/с .
09.30 «Утренний коктейль».
10.25 Комедия **«СКУБИ ДУ».**
12.05 «Близнецы поют!»
15.00 Т/с **«ТАЙНЫ СМОЛВИЛЯ».**
16.00 Мелодрама **«ЭХО ПРОШЛОГО».**
17.55 Комедия **«ПРАКТИЧЕСКАЯ МАГИЯ».**
20.00 Т/с **«КОМИССАР РЕКС 11».**
21.00 Комедия **«СНАЧАЛА ЛЮБОВЬ, ПОТОМ СВАДЬБА».**
22.40 Драма **«ИГРА СЛОВ».**
00.45 Детектив **«ТАИНСТВЕННАЯ РЕКА».**
03.10 Комедия **«ПАРШИВАЯ ОВЦА».**
04.35 Комедия **«КТО ЭТОТ ТИП?»**

TV 3

05.00, 03.50 Т/с **«НА ВИДУ 2».**
05.45 Т/с **«АЛИСА: СЛЕДУЯ ЗОВУ СЕРДЦА».**
06.30 Т/с **«ВЕЗУНЧИК ТЭД 2».**
07.00 Т/с **«СЕМЬЯ РАФТЕРОВ».**
07.50 М/с «Дети-клоны».
08.10 М/с «Мой маленький пони: Дружба - это чудо».
08.35 М/с «Самсон и Неон».
09.00 «Большой субботник». Спецвыпуск
09.10 М/с «Симпсоны 12».
09.30 М/с «Симпсоны 22».
10.00 «Утро со вкусом 2».
10.30 «Почти идеальный ужин 3».
11.00 «Большой субботник». Спецвыпуск
11.05 «Почти идеальный ужин 3».
12.50 «Киномания».
13.25 «Преображение вместе с журналом «Ieva».
14.00 «Большой субботник». Спецвыпуск
14.10 «Без табу»: домашний уют».
15.15 Комедия **«РОЗОВАЯ ПАНТЕРА 2».**
16.00 «Большой субботник». Спецвыпуск
16.05 **«РОЗОВАЯ ПАНТЕРА 2».** Продолжение фильма.
17.25 Комедия **«ВСЕ БЕЗ УМА ОТ МЭРИ».**
19.50 Новости.
20.20 Концерт «Большой субботник».
23.10 Х/ф **«КОРОЛИ УЛИЦ».**
01.15 **«ВРЕМЯ УБИВАТЬ».** Триллер
04.30 «Ночные шутки».

TV 5

08.00 Мультфильм.
08.25 «Руские сенсации».
09.20, 10.30 Т/с **«ТАЙНЫ СЛЕДСТВИЯ».**
10.15, 11.25 «Телевитрина».
11.45 «Лучше, чем кролики».
11.55 Т/с **«ДВЕ СУДЬБЫ. НОВАЯ ЖИЗНЬ».**
13.00 «Будем здоровы!»
13.35 Христианская программа
14.00 Мелодрама **«ТРУДНО БЫТЬ МАЧО» 1 с.**
15.00 «Беседы с Розой». (Латвия).
15.30 Мелодрама **«ТРУДНО БЫТЬ МАЧО» 1 с.**
16.30, 19.30 Т/с **«КАМЕНСКАЯ».**
17.30 Т/с **«УЛИЦЫ РАЗБИТЫХ ФОНАРЕЙ».**
21.30 «Ты не поверишь!»
22.25 «Юрмала 2009».
01.40 «Лучше, чем кролики».

TV 3+

06.30 «Интуиция».
07.20 Т/с **«ПАРТИЗАНЫ».**
08.15 «Школа ремонта».
09.15 «Телевитрина».
09.30 «Мамин клуб».
10.00 «Утро со вкусом». (Латвия).
10.35 Фантастика **«ГОСТЬЯ ИЗ БУДУЩЕГО» 2 с.**
11.45 Драма **«ЖЕСТОКОСТЬ».**
13.30 Трагикомедия **«КАК ОНА ДВИГАЕТСЯ».**
15.05 Комедия **«ДОБРО ПОЖАЛОВАТЬ ДОМОЙ, РОСКО ДЖЕНКИНС!»**
17.10 Т/с **«СВАТЫ 5».**
18.15 Т/с **«БАЙКИ МИТЯЯ».**
19.20 «Наша Russia».
20.20 Драма **«ГЛАДИАТОР».**
23.35 Комедия **«ОЙ, МАМОЧКИ!»**
01.25 Ужасы **«ПИЛА 4».**
02.55 «Интуиция».

TV 6

05.00 «Star FM».
09.00 «Телевитрина».
09.15 М/с «Закусочная Боба».
09.40 «Ради смеха».
10.05 «Киномания».
10.35 «Выжившие 7».
12.30 Т/с **«НА ВИДУ 4».**
13.25 Т/с **«СПАСИТЕ ГРЕЙС! 2».**
14.20 Т/с **«СОЗНАНИЕ».**
15.10 Т/с **«ХОР».**
16.05 Т/с **«ОФИС 7».**
17.05 «Лучший повар: соревнование мастеров 2».
18.00 Т/с **«РАСТУЩАЯ НАДЕЖДА».**
19.00 «1000 способов умереть».
20.00 М/с «Футурама 4».
21.00 «Жми на газ! 17». 1 с.
22.05 Т/с **«ВРАТА».**
23.00 **«ЧЕРНАЯ РЕКА».** Детектив
00.45 Т/с **«ДЕТИ АНАРХИИ».**
01.35 «Star FM».

1 Балтийский

07.00, 09.00, 11.00 Новости.
07.25 М/с «Друзья ангелов».
08.00 М/с «Смешарики. Пин-код».
08.15 «Умницы и умники».
09.20 «Слово пастыря».
09.35 «Смак».
10.25 «Хочу знать» с М. Ширвиндтом.
11.25 «Квартет «И».
12.30, 17.25 Т/с **«ПОСЛЕДНЯЯ ВСТРЕЧА».**
17.00 Вечерние новости.
18.30 «Юрмала 2011».
20.00 «Время».
20.30 «Битва экстрасенсов».
22.30 «Жестокие игры». Новый сезон.
00.30 Х/ф **«БЕЛОЕ СОЛНЦЕ ПУСТЫНИ».**
02.05 Комедия **«ПЕРЕКРЕСТОК».**
04.00 Мелодрама **«ТРИ ТОПОЛЯ» НА ПЛЮЩИХЕ».**
05.25 Мелодрама **«ВСЕГО ОДИН ПОВОРОТ».**
06.35 Музыкальный проект Первого Балтийского канала.

РТР-Планета

07.00 «Вести».
07.10, 10.10, 13.20 Вести-Москва.
07.20 Мелодрама **«ЧЕЛОВЕК У ОКНА».**
09.00 «Субботник».
09.30 «Концерт с Эдуардом Эфировым».
10.00 «Вести».
10.20 «Вся Россия».
10.35 Мелодрама **«ЛЮБВИ ВСЕ ВОЗРАСТЫ...»**
12.00 Мультфильм.
12.15 «Война невидимок».
13.00 «Вести».
13.25 «Честный детектив».
13.55 «Городок».
14.20 «Власть факта».
15.00 «Линия жизни». Дмитрий Певцов.
15.55, 02.15 Драма **«БЕЛЫЙ БИМ ЧЁРНОЕ УХО» 1 с.**
17.25 «Субботний вечер».
19.00 «Вести в субботу».
19.50 Мелодрама **«НЕ ЖАЛЕЮ, НЕ ЗОВУ, НЕ ПЛАЧУ».**
23.15 Драма **«МОЙ ДРУГ ИВАН ЛАПШИН».**
00.55 «Белая студия». Павел Лунгин.
01.40 «Девчата».
03.45 Мелодрама **«НЕ ЖАЛЕЮ, НЕ ЗОВУ, НЕ ПЛАЧУ».**

НТВ-МИР

06.05 «Красный день календаря».
07.00, 09.00, 12.00, 15.00, 18.00 «Сегодня».
07.20 Детское утро на НТВ.
07.30 «Смотр».
08.00 «Главная дорога».
08.30 «Готовим с Алексеем Зиминым».
09.20 «Русская начинка».
09.55 «Кулинарный поединок».
10.55 «Квартирный вопрос».
12.25 Т/с **«ВОЗВРАЩЕНИЕ МУХТАРА 2».**
14.15 «Наши» со Львом Новоженовым».
15.25 «Следствие вели...»
16.20 «Очная ставка».
17.20 «А. Журбин. Мелодии на память».
18.30 «Профессия - репортер».
19.00 «Программа максимум».
20.00 «Русские сенсации».
20.55 «Ты не поверишь!»
21.50 Т/с **«МЕНТОВСКИЕ ВОЙНЫ 6».**
23.40 Т/с **«МЕНТ В ЗАКОНЕ».**
01.30 «Обзор. ЧП».
02.00 Т/с **«ЧАС ВОЛКОВА».**

РЕН Балтия

05.55 Т/с **«ТУРИСТЫ».**
07.35 Т/с **«СОЛДАТЫ 11».**
09.25 «Чистая работа».
10.10 «100%».
10.40 «Смотреть всем!»
11.35 «Жить будете».
13.20 «Репортерские истории».
13.55 «Еще не вечер».
14.50 «Будьте здоровы».
15.50 «Специальный проект».
17.40 «Военная тайна».
19.35 «Секретные территории».
20.30 «Смотреть всем»
21.30 Концерт «Я люблю Америку!»
23.30 «Странное дело»: «Стрелы богов».
00.30 «Неделя» с М. Максимовской.

TV 21

09.00, 17.00, 01.00 Драма **«ЛЮДВИГ» 4 с.**
09.55, 17.55, 01.55 Комедия **«КОЛЛЕДЖ».**
11.35, 19.35, 03.35 Драма **«КОМНАТЫ СМЕРТИ: КРЕСЛО ФОТОГРАФА».**
13.15, 21.15, 05.15 Комедия **«ТРОЦКИЙ».**
15.15, 23.15, 07.15 Триллер **«БЕЛЫЙ ШУМ».**

DIVA

05.00 Т/с **«ГОРОД ПРИШЕЛЬЦЕВ».**
07.20 Т/с **«ИЩЕЙКА».**
09.45 Т/с **«ХЭЙВЕН».**
12.10 Т/с **«КОПЫ-НОВОБРАНЦЫ».**
14.35 Т/с **«РОДИТЕЛИ».**
16.05 Т/с **«ХОРОШАЯ ЖЕНА».**
16.55 Х/ф **«НОРА РОБЕРТС».**
18.30 Х/ф **«ПОЕЗДКА ДОМОЙ».**
20.00 Х/ф **«ПЕВЕЦ НА СВАДЬБЕ».**
21.35 Х/ф **«ПРОДОЛЖАЯ БОРОТЬСЯ».**
23.05 Т/с **«СЕСТРА ДЖЕКИ».**
00.05 Т/с **«ДАМЫ СЕМЬИ ГИЛМОР».**
01.45 Х/ф **«ОБНАЖЕНИЕ».**
03.20 Х/ф **«НОВОИСПЕЧЕННЫЙ ОТЕЦ».**

EUROSPORT

09.30, 12.15, 16.30, 19.30, 21.00, 01.30 Снукер.
11.30 Автоспорт.
15.00 Вот это да! Пасхальный выпуск.
00.00 Боевые искусства.

Cartoon Network

07.00, 23.15 Неуемный Эд.
07.25 Элиот Кид.
07.55 Бен 10.
08.20, 13.15, 17.10, 21.20, 00.05, 03.35, 05.15 Проказник Энджело.
08.35, 01.50 Удивительный мир Гамбола.
09.00, 02.15 Скуби-Ду и кибер-погоня.
10.20, 16.00, 01.25 Скуби-Ду.
10.45, 12.50, 20.05 Бэтмен: отважный и смелый.
11.10, 20.30 Время приключений.
11.35 Рэдакай: Битва за Кайру.
12.00, 18.00 Звездные войны: Война клонов.
12.25 Отчаянные герои: Мировое турне.
13.30, 17.35 Скуби-Ду: Мистическая корпорация.
13.55, 21.55, 00.55, 06.55 Том и Джерри.
14.00 Бен 10: Инопланетная сила.
14.25 Генератор Рекс.
14.50, 04.00 Удивительные злоключения Флэпджека.
15.05, 00.30 Мой друг - обезьяна.
15.30, 23.40, 05.40 Чаудер.
16.25 Луни Тюнз.
16.30, 22.00, 06.05 Джонни Тест.
16.55 Скунс Фу.
18.50 Шоу Луни Тьюнз.
19.15 Отчаянные герои: Месть острова.
19.40 Bakugan: Mechtanium Surge.
20.55 Титан Сим-бионик.
22.25, 01.00, 04.25 Великолепные братья Адреналини.
22.50, 06.30 Лагерь Лазло.
04.50 Робот-малыш.

Охота и Рыбалка

05.00, 20.00 Под водой с ружьем.
05.40, 20.40 Охота с луком.
06.20, 21.20 Записки великого охотника.
07.30, 11.00, 02.00 С удочкой в открытом океане.
08.00, 23.00 Ни пуха, ни пера.
08.30, 23.30 Мастер-класс.
08.55, 23.55 Дневники большой охоты.
09.55, 00.55 Альманах странствий.
10.30, 01.30 Планета рыбака.
11.35, 02.35 Охота и рыбалка с Д. Томасом.
11.55, 02.55 Планета охотника.
12.25, 03.25 Амуниция и снасти.
13.05 Охота в тумане.
14.00 Нахлыст.
14.40 Особенности охоты на Руси.
14.55 История охоты.
15.25 Подводная охота.
16.05 Искусство стрельбы из лука.
17.00 Личный опыт.
17.40 По рекам России.
18.10 Календарь охотника.
18.50 Сезон охоты.
19.30 По рыбным местам.
22.20 О рыбалке всерьез. Весенний штекер.
01.25 Охотминимум.1.
04.00 Наша рыбалка. Чехонь на фидер.

National geographic

05.00, 18.00 Мегазаводы: Поезд «Alstom».
06.00 Чудо-юдо динозавры.
07.00 Рыбы-чудовища: Захват реки.
08.00 Морской патруль, 3 ч.
09.00 Первозданная природа: Бутан - последняя Шангри-Ла.
10.00 Путеводитель по миру для гурманов: Свежий улов.
10.30 Путеводитель по миру для гурманов: Высокие технологии на кухне.
11.00 Граница: КПП в Техасе.
12.00 Безумные изобретатели: Самый странный мотоцикл в мире.
12.30 Безумные изобретатели: Аэроход из газонокосилки.
13.00 Рыбы-чудовища: Муррейская треска.
14.00 В поисках акул: Возвращение к истокам.
15.00 «Титаник»: дело закрыто.
17.00 Тайны вокруг нас: Призраки за решеткой.
19.00, 00.00 Расследования авиакатастроф: Мертвая зона.
20.00, 01.00 Злоключения за границей: Агент поневоле.
21.00, 02.00 Тюремные трудности: Аутсайдеры.
22.00, 03.00 Запреты: Нагота.
23.00, 04.00 Апокалипсис: восхождение Гитлера: Фюрер.

ТВ-ПРОГРАММА ДЛЯ ЖИТЕЛЕЙ ПРИГРАНИЧНЫХ РАЙОНОВ

1 КАНАЛ (Беларусь)

07.00 Доброе утро, Беларусь! **09.00, 12.00, 15.00, 19.00** Новости. **09.10** «Здоровье». **09.55** К теще на блины. **10.30** «Все путем!» **10.55** Д/с «Мастер путешествий». «Города-крепости Тосканы и Умбрии». **11.35** М/с «Семейка пиратов». **12.10** Т/с **«СВАТЫ 5». 14.15** Вокруг планеты. **15.10** Новости региона. **15.30** Х/ф **«ДЕВУШКА БЕЗ АДРЕСА». 17.15** Дневник «Евровидения» с Д. Курьяном. **17.30** Итоги недели. **18.05** Ваше лото. **18.45** Лотерея «Пятерочка». **19.10** Комедия **«В ПОИСКАХ ГАЛАКТИКИ». 21.00** Панорама. **21.40** Концерт . **22.55** Триллер **«ФИРМА». 01.30** День спорта.

ОНТ (Беларусь)

07.00 «Субботнее утро». **08.00, 09.00, 16.00, 20.30** Наши новости. **09.05** Т/с **«МОЯ ЖЕНА МЕНЯ ПРИВОРОЖИЛА». 09.40** «Здоровье». **10.25** «Смак». **11.05** «Умницы и умники». **11.50** Среда обитания. **12.45** «Смешарики. ПИН-код». **13.00** «Квартет «И». **14.00** «Минута славы». **16.15, 21.00** Новости спорта. **16.20** Обратный отсчет. **16.55** Х/ф **«БЕЛОЕ СОЛНЦЕ ПУСТЫНИ». 18.40** «Один против всех». **19.25** «Обмен женами». **21.05** «Жестокие игры». **22.50** Драма **«ДОБРО ПОЖАЛОВАТЬ К РАЙЛИ».**

ЛАД (Беларусь)

06.50 Благовест. **07.15** Мир вашему дому. **07.25** Скарбніца Гомельшчыны. **07.50** Секрет фирмы. **08.20** Пра мастацтва. **08.50, 21.10** Телебарометр. **08.55, 21.15** Боевик **«ЧЕЛОВЕК С БУЛЬВАРА КАПУЦИНОВ». 10.45** Школа ремонта. **11.50** Под грифом «Известные». **12.25, 01.05** «Интуиция». **13.30** Напераду мінулае. **14.05** Белорусская кухня. **14.40** Футбол. Чемпионат Англии. Премьер-лига. Арсенал-Челси. **16.40** Альфа-Банк - Чемпионат Республики Беларусь по футболу. Динамо (Минск) - БАТЭ (Борисов). **19.05** Д/с «Высшая мера...» **19.50** Экстрасенсы ведут расследование. Заключительный выпуск. **21.00** КЕНО. **23.05** Хоккей. КХЛ. Финал. Матч 5.

LTV world (Литва)

07.40 Nacionalinė paieškų tarnyba. **08.15** Krikščionio žodis. **08.30** Gimtoji žemė. **09.00** «Keliautojai – laiko valdovai». Animacinis serialas. **09.25** «Džeronimas». Animacinis serialas. **09.50** «Aviukas Šonas». Animacinis serialas. **10.00** «Sandokanas. Tigras vėl riaumoja». Animacinis erialas. **10.30** Pulsas. **11.00** Ryto suktinis. **12.00** Durys atsidaro. **12.30** «Maisto detektyvai». Dok. serialas. **13.00** «Garsiausios pasaulio kapinės». Dok. serialas. **13.30** Pasaulio panorama. **14.00** «Dainų dainelė 2012». **16.00** Žinios. **16.10** Sveikinimų koncertas. **18.30 «FROSTO PRISILIETIMAS».** Serialas. **20.25** Loterija «Perlas». **20.30** Panorama. Sportas. Orai. **21.00** Kelias į Tavo širdį. G. Paškevičiaus koncertas. **23.30 «DINGŽS DIDŽIOJO KANJONO LOBIS».** Nuotykių filmas.

LNK (Литва)

06.30 «Žaibo smūgis». Animacinis serialas. **06.55** «Džekio Čano nuotykiai». Animacinis serialas. **07.20** «Garfildas». Animacinis serialas. **07.45** «Policijos akademija». Animacinis serialas. **08.10** «Benas Tenas prieš ateivius». Animacinis serialas. **08.35** «Įspūdingasis Žmogus-voras». Animacinis serialas. **09.00** Neišgalvoti gyvenimai. **09.30** Girių horizontai. **10.00 «VIENA DIENA NIUJORKE».** Komedija. **11.55** «Juokingiausi netyčiukai». **13.00** Būk mano meile! Žvaigždės. **14.00** KK2. **14.55 «ŠIRDIES BALSAS».** Telenovelė. **15.54** Kitokie? **16.00 «ŠIRDIES BALSAS».** Telenovelė. **17.00** Valanda su Rūta. **18.45** Žinios. Sportas. Orai. **19.00** Žvaigždžių duetai 6. Lemiama kova. **22.00 «PIKO VALANDA 2».** Veiksmo filmas. **23.50 «PREZIDENTO PATIKĖTINIS 2. SP'STAI TERORISTAMS».** Filmas. **01.40** «Farai». Dok. drama

ДОПОЛНИТЕЛЬНЫЕ КАНАЛЫ

РТР-Планета Балтия

05.00 «Вся Россия». **05.10** Х/ф **«ЧЕЛОВЕК У ОКНА». 07.00, 10.00, 13.00** Вести. **07.15** Х/ф **«В СТРЕЛЯЮЩЕЙ ГЛУШИ». 08.50** «Очевидное-невероятное». **09.20** «Субботник». **10.20** Х/ф **«ЛЮБВИ ВСЕ ВОЗРАСТЫ...» 12.05, 03.45** «Война невидимок. Тайны фронтовой разведки». **13.20** Местное время. Вести - Москва. **13.30** «Честный детектив». **13.55** «Городок». **14.25** «Власть факта». **15.15, 02.15** Х/ф **«БЕЛЫЙ БИМ ЧЕРНОЕ УХО» 1 с. 17.05** «Субботний вечер». **19.00** Вести в субботу. **19.45** Х/ф **«НЕ ЖАЛЕЮ, НЕ ЗОВУ, НЕ ПЛАЧУ». 23.50** «Девчата». **00.25** Х/ф **«МОЙ ДРУГ ИВАН ЛАПШИН».**

ОРТ INTERNATIONAL

07.00, 11.00, 13.00, 19.00 Новости. **07.10** «Гении и злодеи». **07.35** Х/ф **«СЕМЬЯ ИВАНОВЫХ». 09.10** «Играй, гармонь любимая!» **09.50** М/с «Смешарики. ПИН-код». **10.00** «Умницы и умники». **10.45** «Слово пастыря». **11.15** «Смак». **11.50** «Квартет «И». О чем молчат мужчины». **13.15** «Среда обитания». «Сласти-мордасти». **14.00** К юбилею актрисы. «Лазарев и Немоляева. Еще раз про любовь». **15.00** Комедия **«ГАРАЖ». 16.40** К юбилею актера. «Павел Луспекаев. Граната не той системы». **17.30** Х/ф **«БЕЛОЕ СОЛНЦЕ ПУСТЫНИ». 19.15** «Две звезды». Финал. **20.40** «Легенда. Людмила Гурченко». **22.00** «Время». **22.20** «Жестокие игры». **23.55** Х/ф **«ПЕРЕКРЕСТОК». 01.50** Детектив **«ГОЛУБОЙ КАРБУНКУЛ». 03.00** Х/ф **«ДАВАЙ ПОЖЕНИМСЯ». 04.20** Х/ф **«ПЕРВЫЙ УЧИТЕЛЬ». 06.10** «Жди меня».

TVCi

06.00 Драма **«ПРЕДЛАГАЮ РУКУ И СЕРДЦЕ». 07.35** «Мир в фокусе». **08.05** Д/ф «Народные промыслы России. Плат узорный». **08.30** «Хочу все знать». Киножурнал. **08.40** «АБВГДейка». **09.05** М/ф «Приключения капитана Врунгеля», «Крылатый лев». **09.40** «День аиста». **09.55** «Хроники московского быта». Шеф, поехали! **10.35** Д/с «Удивительные рассказы о природе». **11.05** Д/с «Автобиография. Победа». **11.30, 17.15, 23.35** «События». **11.45** Комедия **«РАЗБОРЧИВЫЙ ЖЕНИХ». 13.25, 03.05** «Клуб юмора». **14.00, 23.55** Драма **«БЕЛЫЙ БИМ ЧЁРНОЕ УХО». 17.30** Д/ф «Михаил Козаков. Не дай мне Бог сойти с ума». **18.10** «Давно не виделись!» **19.40** Детектив **«ДВА ДОЛГИХ ГУДКА В ТУМАНЕ». 21.00** «Постскриптум». **21.50, 04.15** Т/с **«АПОСТОЛ». 03.45** Д/ф «Российский гербарий».

RTVi RTV INTERNATIONAL

06.00 «Особое мнение», «Экономические новости». **07.00** Мультфильмы. **08.00** «Вечерние новости из Америки». **09.00** «Клинч». **10.00** Т/с **«ШЕРИФ». 12.00** «В Нью-Йорке с Виктором Топаллером». **13.00** Снято в СССР. «ГАМЛЕТ». Трагедия (СССР, 1964 г.) 1 с. **14.30** «Живое слово». **15.00, 02.00** Т/с **«УТЁСОВ. ПЕСНЯ ДЛИНОЮ В ЖИЗНЬ». 16.00** «Американский ликбез». **16.30** «Эхо недели». **17.00, 05.00** Т/с **«АЭРОПОРТ». 18.00** «Код доступа». **19.00** «Цена Победы». **20.00, 22.00** Т/с **«СТРАНСТВИЯ СИНДБАДА». 21.00** «Израиль за неделю». **23.00** Комедия **«ПАТРИОТИЧЕСКАЯ КОМЕДИЯ». 01.00** «Американский ликбез». **01.30** Мультфильмы для взрослых. **03.00** Снято в СССР. «**ГАМЛЕТ**». Трагедия 1 с. После окончания смотрите короткометражный фильм «**ХИРУРГИЯ**».

Наше кино

05.00 Детектив **«СЫЩИК ПЕТЕРБУРГСКОЙ ПОЛИЦИИ». 06.35** Комедия **«ТАБАЧНЫЙ КАПИТАН». 08.05** Х/ф **«ЛАВКА «РУБИНЧИК И...» 09.35** Киноповесть **«РЕСПУБЛИКА ШКИД». 11.25** Мелодрама **«ПОЕЗДКА В ВИСБАДЕН». 13.00** Драма **«ПИРЫ ВАЛТАСАРА, ИЛИ НОЧЬ СО СТАЛИНЫМ». 14.35** Мелодрама **«БОЖЬЯ ТВАРЬ». 16.00, 00.00** Х/ф **«ЖАВОРОНОК». 17.45** Киноповесть **«БЕЛЫЙ БИМ ЧЕРНОЕ УХО» 1,2 с. 21.00** Драма **«ПИРЫ ВАЛТАСАРА, ИЛИ НОЧЬ СО СТАЛИНЫМ». 22.35** Мелодрама **«БОЖЬЯ ТВАРЬ». 01.45** Киноповесть **«БЕЛЫЙ БИМ ЧЕРНОЕ УХО» 1,2 с.**

TV 1000 РУССКОЕ КИНО

06.00 Драма **«МЕСТЬ - ИСКУССТВО, ИЛИ ПАДАЙ, ТЫ УБИТ!» 08.00** Мелодрама **«АННА». 10.00** Мелодрама **«КЛОУНЫ». 12.00** М/ф «Носферату. Ужас ночи». **14.00** Комедия **«КАНИКУЛЫ СТРОГОГО РЕЖИМА». 16.00** Боевик **«КРИМИНАЛЬНЫЙ КВАРТЕТ». 18.00** Драма **«ЗА ЧТО?» 20.00** Комедия **«СЕМЕЙКА АДЫ». 22.00** Драма **«ПИРАММИДА». 00.00** Триллер **«ДОМОВОЙ». 02.00** Драма **«ЖИТЬ». 04.00** Драма **«КОМПЕНСАЦИЯ».**

ВОСКРЕСЕНЬЕ, 22 АПРЕЛЯ

LTV 1

08.00 «Духовное измерение».
08.30 М/с «Поезд динозавров».
09.05 «Кто здесь - я здесь!»
09.35 М/с «Приключения отважных кузенов».
10.05 Т/с **«МИР УДИВИТЕЛЬНЫХ ПРИКЛЮЧЕНИЙ С МАРВИ ХАММЕРОМ».**
10.30 Д/с «Улица лемуров».
11.00 Д/ф «66-е шоссе Билли Конноли»
12.00 Богослужение.
13.00 «Вертикаль».
13.30 «Желаем счастья!»
14.25 «Латвийский шлягер-опрос 2012».
15.30 «Положа лапу на сердце».
16.00 «Что может быть лучше?»
16.30 «Евроавтобус».
17.00 Д/ф «Сироты рая» 4 с.
18.00 «Сегодня в Латвии и в мире».
18.20 «Провинция».
18.50 Комедия **«ЛИНДА ИДЁТ ТАНЦЕВАТЬ».**
20.30 «Панорама».
21.40 Драма **«ТИТАНИК».**
23.22 «Для счастливой Латвии».
23.25 Ночные новости.
23.35 Вестерн **«БАНДИТКИ».**

LTV 7

07.50 «Удачные идеи».
08.10 «За утренним кофе».
08.30 «Окружающая среда, здоровье и мы».
08.50 «Возможности и решения».
09.10 «Обзор событий недели».
09.30 «Работа. Образование. Карьера».
09.50 «Это актуально».
10.10 «Слово предпринимателям».
10.30 «Твой автомобиль».
11.00 «На рыбалку вместе с Марисом Олте».
11.30 «Программа автоспорта №1».
12.00 «Зебра» (с субт.)
12.15 Х/ф **«ТАЙНА КОРОЛЕВЫ АННЫ, ИЛИ МУШКЕТЕРЫ ТРИДЦАТЬ ЛЕТ СПУСТЯ» 2 с.**
13.45 «Евротакси».
14.15 34-й Международный фестиваль циркового искусства в Монте-Карло. 1 ч.
15.15 Д/ф «Отдалённые уголки планеты» 6 с.
16.10 «SeMS. Лаборатория».
16.40 Д/ф «Книга легенд».
17.10 Д/ф «Парни на скейтах».
18.50 «Сливки... сладкие».
19.20 Детектив **«МЕРТВЫЙ. ЖИВОЙ. ОПАСНЫЙ» 1, 2 с.**
21.20 Т/с **«КИНГ».**
22.10 Драма **«ДРУГОЙ ДЕНЬ».**
23.45 «Мотоциклисты».
00.15 Драма **«НЮРНБЕРГ» 2 с.**

LNT

06.05 Т/с **«ВО ИМЯ ЛЮБВИ».**
06.55 «Неделя в регионах. Итоги».
07.20 М/с «Чаудер». «Приключения Тома и Джерри». Мультфильм; «Медвежонок Паддингтон».
08.30 «Техновидение». Технические новинки.
09.00 «Автоновости».
09.30 «Мой милый друг».
10.00 «Лиса на кухне».
10.35 Т/с **«ТОЛЬКО НЕ ГОВОРИ МНЕ «БИЗУ» 2».**
11.35 «Преображение вместе с журналом «Ieva».
12.10 Т/с **«ЧАК 2».**
13.10 Комедия **«СНАЧАЛА ЛЮБОВЬ, ПОТОМ СВАДЬБА».**
14.55 «Экстрим крупным планом».
15.55 М/ф «СКУБИ-ДУ: ГДЕ МОЯ МУМИЯ?»
17.25 Комедия **«ЖАРЕННЫЕ».**
19.10 Топ 10 новостей.
20.00 Новости.
20.15 «Баскетбол ТВ».
20.20 «Близнецы поют!» Муз. шоу.
23.30 Триллер **«КРАЙНИЕ МЕРЫ».**
01.45 Комедия **«ПРАКТИЧЕСКАЯ МАГИЯ».**
03.30 Драма **«ИГРА СЛОВ».**
05.10 «Экстрим крупным планом».

TV 3

05.00, 02.55 Т/с **«НА ВИДУ 2».**
05.45, 03.35 Т/с **«АЛИСА: СЛЕДУЯ ЗОВУ СЕРДЦА».**
06.30, 04.20 Т/с **«ВЕЗУНЧИК ТЭД 2».**
07.00 М/с «Дети клоны».
07.30 М/с «Самсон и Неон».
08.00 М/с «Мой маленький пони: Дружба - это чудо».
08.20 «Киномания».
08.50 «Клуб мамочек».
09.25 «Двое колдуют».
10.00 «Супербинго».
11.00 «Почти идеальный ужин 3».
13.00 «Телевитрина».
13.15 «Самые смешные видеокурьезы 21».
14.25 Комедия **«ОСКАР».**
16.35 **Фильм-катастрофа «НАВОДНЕНИЕ» 2 с.**
18.50 «Бешеные гонки 3».
19.50 «Ничего личного».
20.40 Х/ф **«ДВОЙНОЙ ФОРСАЖ».**
22.50 Боевик **«КОЛОНИЯ».**
00.40 **«МЕДВЕЖАТНИК».** Криминальный триллер
04.40 «Ночные шутки».

TV 5

07.30 «Джойс Майер. Жизнь, полная радости». Христианская программа.
08.00 Мультфильм.
08.20 «Руские сенсации».
09.15 «Будем здоровы!»
09.45 «Телевитрина».
10.00 «Мой милый друг».
10.30 «Юрмала 2010». Фестиваль юмора.
11.30 «Телевитрина».
11.50 «Юрмала 2009». Фестиваль юмора.
13.30 «Христианская программа».
14.00 «Юрмала 2010». Фестиваль юмора.
15.35 Д/ф «Проклятие фараонов».
16.30 Т/с **«КАМЕНСКАЯ».**
17.30 Т/с **«УЛИЦЫ РАЗБИТЫХ ФОНАРЕЙ».**
19.30 Х/ф **«ИЗГНАННИК».**
21.30 Т/с **«ЛИТЕЙНЫЙ».**
22.30 Т/с **«ДЕСАНТУРА».**
23.30 «Юрмала 2009».
01.00 «Лучше, чем кролики».

TV 3+

06.25 «Интуиция».
07.15 Т/с **«ПАРТИЗАНЫ».**
08.10 «Школа ремонта».
09.05 «Телевитрина».
09.20 «Ешь и худей».
09.55 Т/с **«НЕОПЛАЧИВАЕМЫЙ ОТПУСК».**
10.25 Комедия **«ОЙ, МАМОЧКИ!»**
12.25 «Утро со вкусом».
13.00 Мелодрама **«НАД ГОРОДОМ».**
14.40 Драма **«ГЛАДИАТОР».**
17.40 «Кривое зеркало».
20.20 Фантастика **«НЕВЕРОЯТНЫЙ ХАЛК».**
22.35 **«ЦВЕТОК ДЬЯВОЛА».** Мистический триллер
00.20 «Европейский покерный тур». Спортивная передача.
01.25 Мелодрама **«НАД ГОРОДОМ».**
02.50 «Интуиция».

TV 6

05.00 «Star FM».
08.20 «Телевитрина».
08.35 М/с «Закусочная Боба».
09.00 «Топ-модель по-американски 7»
09.45 «Топ-модель по-американски 8».
10.40 Т/с **«МИЛОСЕРДИЕ».**
11.30 «Лучший повар: соревнование мастеров 2».
12.30 Т/с **«ОФИС 7».**
13.25 Т/с **«ЖИЗНЬ НА МАРСЕ».**
15.10 Т/с **«ХОР».**
16.05 Т/с **«ВЕЗУНЧИК ТЭД 2».**
17.00 Т/с **«ЭВРИКА 4».**
18.00 Т/с **«РАСТУЩАЯ НАДЕЖДА».**
19.00 «Шоу анекдотов 2». (Латвия).
19.30 «Наша Russia».
20.00 М/с «Футурама 4».
21.00 Формула-1: Розыгрыш Гран-при Бахрейна.
23.35 Т/с **«ГЕРОИ 4».**
00.35 **«ЦЕПЬ».** Криминальный триллер
02.20 «Star FM».

1 Балтийский

07.00, 09.00, 11.00 Новости.
07.10 «Играй, гармонь любимая!»
07.50 М/с «Друзья ангелов».
08.10 М/с «Смешарики. Пин-код».
08.25 «Армейский магазин».
09.20 «Здоровье».
10.05 «Пока все дома».
11.25 «Непутевые заметки».
11.45 «Фазенда».
12.20 «Легенда. Людмила Гурченко».
14.00 «Битва экстрасенсов. Война миров».
15.55 «Золотой граммофон». Лучшее.
18.00 «Клуб Веселых и Находчивых». Высшая лига.
20.00 Воскресное «Время».
21.10 «Клуб Веселых и Находчивых». Высшая лига. Продолжение.
21.30 Х/ф **«РОМОВЫЙ ДНЕВНИК».**
23.55 «Прожекторперисхилтон».
00.35 «Гражданин Гордон».
01.35 Комедия **«ГАРАЖ».**
03.25 Х/ф **«РОМАНС О ВЛЮБЛЕННЫХ».**
05.30 Музыкальный проект Первого Балтийского канала.

РТР-Планета

07.10 Драма **«РЯБИНОВЫЕ НОЧИ».**
08.20 «Сам себе режиссер».
09.00 «Смехопанорама «.
09.25 «Утренняя почта».
10.00 «Вести».
10.10, 13.20 Вести-Москва.
10.45 Драма **«МОЙ ДРУГ ИВАН ЛАПШИН».**
12.20 Мультфильм.
12.30 «Очевидное-невероятное».
13.00 «Вести».
13.25 «Вся Россия».
13.40 «Шпионские страсти. Что осталось за кадром».
14.25 «Больше, чем любовь».
15.10 «Билет в Большой».
15.50 Драма **«БЕЛЫЙ БИМ ЧЁРНОЕ УХО» 2 с.**
17.15 «Смеяться разрешается».
19.00 Вести недели.
20.10 «Фактор А».
21.45 Мелодрама **«ЖЕНИХ».**
23.20 Мелодрама **«ОБРАТНЫЙ ПУТЬ».**
01.10 Х/ф **«КРАСНЫЙ ЛОТОС».**
02.40 Драма **«БЕЛЫЙ БИМ ЧЁРНОЕ УХО» 2 с.**
04.05 «Смеяться разрешается».
05.50 «Комната смеха».

НТВ-МИР

06.25 «Капитаны Нахаловки».
07.00, 09.00, 12.00, 15.00 «Сегодня».
07.20 Детское утро на НТВ. «Всемирная картинная галерея с тетушкой Совой».
07.50 «Живут же люди!»
08.20 «Их нравы».
09.20 «Первая передача». Автомобильная программа.
09.50 «Неопознанные живые объекты».
10.20 «Едим дома».
10.55 «Дачный ответ».
12.25 Т/с **«ВОЗВРАЩЕНИЕ МУХТАРА 2».**
14.10 «Развод по-русски».
15.25 «Следствие вели...»
16.20 «И снова здравствуйте!»
17.20 «Золотая пыль».
18.00 «Сегодня. Итоговая программа».
19.00 «Чистосердечное признание».
19.45 «Центральное Телевидение». Первое информационное шоу.
20.50 «Тайный шоу-бизнес».
21.45 Т/с **«МЕНТОВСКИЕ ВОЙНЫ 6».**
23.35 «НТВшники». Арена острых дискуссий.
00.40 Мелодрама **«ГРАЖДАНКА НАЧАЛЬНИЦА».**
02.35 «Обзор. ЧП».
03.05 **«АДМИРАЛ УШАКОВ».** Историко-биографический фильм

РЕН Балтия

05.55 Т/с **«СОЛДАТЫ 13».**
08.15, 21.25 Т/с **«ЗНАХАРЬ».**
20.00 «Адская кухня».
23.50 «Еще не вечер»: «Сбитые летчики».
00.45 «Живая тема»: «Бойтесь колдовства».

TV 21

09.00, 17.00, 01.00 Драма **«ЛЮДВИГ» 5 с.**
10.00, 18.00, 02.00 Комедия **«ДВА МИРА».**
11.50, 19.50, 03.50 Комедия **«ШЕКСПИР ПО-НОВОМУ: УКРОЩЕНИЕ СТРОПТИВОЙ».**
13.25, 21.25, 05.25 Триллер **«24 ЧАСА».**
15.15, 23.15, 07.15 Драма **«ВОЗВРАЩЕНИЕ».**

DIVA

05.00 Т/с **«НАСТОЯЩИЕ ДОМОХОЗЯЙКИ НЬЮ-ДЖЕРСИ».**
06.30 Т/с **«НАСТОЯЩИЕ ДОМОХОЗЯЙКИ НЬЮ-ДЖЕРСИ: ПРОГУЛКА ПО ПОДИУМУ».**
07.20, 13.40 Т/с **«НЕВЕСТА ДЛЯ МИЛЛИОНЕРА: ШОНА И МАЙКЛ».**
08.10 Т/с **«ТАНЦУЙ ДО УПАДУ: ЛАТИНОАМЕРИКАНСКАЯ НЕДЕЛЯ».**
08.55, 14.30 Т/с **«ТАНЦУЙ ДО УПАДУ: ХИП-ХОП».**
09.40 Т/с **«ИЩЕЙКА».**
11.10 Т/с **«РОДИТЕЛИ: «.**
12.00 Х/ф **«ПЕВЕЦ НА СВАДЬБЕ».**
15.20 Т/с **«ХЭЙВЕН: ОКОВЫ».**
16.05 Т/с **«ХЭЙВЕН: ШКУРА».**
16.55 Т/с **«КОПЫ-НОВОБРАНЦЫ: НЕМНОГО ВЕРЫ».**
17.40 Т/с **«КОПЫ-НОВОБРАНЦЫ: БЕЗ ПРОМЕДЛЕНИЯ».**
18.25 Т/с **«КОПЫ-НОВОБРАНЦЫ: МИЛОСТЬ ГОСПОДНЯ».**
19.10 Т/с **«РОДИТЕЛИ: РАЗДОР».**
20.00 Т/с **«ХОРОШАЯ ЖЕНА: ПРИКАЗ 13224».**
20.45 Т/с **«СЕСТРА ДЖЕКИ: В ИГРЕ».**
21.15 Т/с **«СЕСТРА ДЖЕКИ: ПОСТУПАЙ КАК ЗНАЕШЬ».**
21.45 Х/ф **«ВСЕ МОИ ДРУЗЬЯ ПОКИДАЮТ БРИСБЕН».**
23.15 Т/с **«ДАМЫ СЕМЬИ ГИЛМОР».**
00.05 Т/с **«ДАМЫ СЕМЬИ ГИЛМОР: ТАЙНАЯ ВЕЧЕРЯ».**
00.55 Т/с **«ДАМЫ СЕМЬИ ГИЛМОР: КРИСТОФЕР ВОЗВРАЩАЕТСЯ».**
01.45 Х/ф **«ТАИНСТВЕННОЕ РОЖДЕСТВО: ЗАГАДКА ОСТРОВА ТЕНЕЙ».**
03.25 Х/ф **«ПРОДОЛЖАЯ БОРОТЬСЯ».**

EUROSPORT

09.30, 18.00, 21.00, 01.15 Снукер.
10.30 Легкая атлетика.
10.45 «В Лондон вместе. Сергей Бубка (Украина)».
11.00 Марафон.
14.00 Суперспорт.
15.15, 00.00 Велоспорт.
19.30, 20.15 Супербайк.
01.00, 02.15 Мотоспорт.

Cartoon Network

07.00, 23.15 Неуемный Эд.
07.25, 09.50, 00.05, 04.25 Элиот Кид.
07.55 Бен 10.
08.20, 13.15, 17.10, 21.20, 01.50, 05.15 Проказник Энджело.
08.35, 13.30 Скуби-Ду: Мистическая корпорация.
09.00 Cartoon toon toon.
10.20, 16.00 Скуби-Ду.
10.45 Шоу Луни Тьюнз.
11.10, 20.30 Время приключений.
11.35 Рэдакай: Битва за Кайру.
12.00 Звездные войны: Война клонов.
12.25 Отчаянные герои: Мировое турне.
12.50, 20.05 Бэтмен: отважный и смелый.
13.55, 21.55, 00.55, 06.55 Том и Джерри.
14.00 Бен 10: Инопланетная сила.
14.25, 19.40 Генератор Рекс.
14.50, 02.15 Удивительные злоключения Флэпджека.
15.05, 00.30, 06.05 Мой друг - обезьяна.
15.30, 22.00, 01.25, 04.00 Чаудер.
16.25 Луни Тюнз.
16.30, 23.40, 02.40, 05.40 Джонни Тест.
16.55, 04.50 Скунс Фу.
17.35 Удивительный мир Гамбола.
18.00 Скуби-Ду и кибер-погоня.
19.15 Бен 10: Инопланетная сверхсила.
20.55 Титан Сим-бионик.
22.25, 01.00 Великолепные братья Адреналини.
22.50, 06.30 Лагерь Лазло.
03.05 Робот-малыш.
03.35 Фостер - дом для друзей из мира фантазий.

Охота и Рыбалка

05.00, 20.00 Нахлыст.
05.40, 09.20, 20.40 Особенности охоты на Руси.
05.55, 20.55 История охоты.
06.25, 21.25 Подводная охота.
07.05 Приключения в Казахстане: охота на козерогов и маралов.
08.00, 23.00 Американская рыбалка.
08.40, 23.40 Охота с Леонидом Костюковым.
09.50 Следопыт.
10.30, 01.30 Африканская охота с С. Ястржембским.
11.00, 02.00 Оружие охоты.
11.40, 02.40 Календарь рыболова.
12.10, 03.10 Клевое место.
12.50, 03.50 Экстремальная рыбалка.
13.45, 04.45 Мастер-класс.
14.00 Личный опыт.
14.40 С удочкой в открытом океане.
15.10 Календарь охотника.
15.50 Сезон охоты.
16.30 Волжская рыбалка.
17.00 Мастер-класс с Радзишевским.
17.40 Планета охотника.
18.15 Амуниция и снасти.
18.55 Подсекай, Семеныч. 5 ф. Рыбалка на Черном море.
22.05 Дичь: от ружья до прилавка.
00.20 Трофеи из Новой Зеландии.

National geographic

05.00, 12.00 Безумные изобретатели: Электросамолет.
05.30, 12.30 Безумные изобретатели: Человек - водяная ракета.
06.00 Голливудский медведь-убийца.
07.00 Рыбы-чудовища: Аллигаторова щука.
08.00 Полицейские на Аляске: Выстрелы на дальнем рубеже.
09.00 Суперсооружения.
10.00 Известная Вселенная: У пределов познания.
11.00 Мегазаводы: Поезд «Alstom».
13.00 Опасные встречи: Электрошок.
14.00 По следам исчезающих животных: Полярный медведь.
15.00 Последствия: Мир без нефти.
16.00 Последствия: Перенаселенная планета.
17.00 Последствия: Когда Земля перестанет вращаться.
18.00 Последствия: Преданные Солнцем.
19.00, 04.00 Мегазаводы: Швейцарский армейский нож.
20.00, 23.00, 02.00 Ограбление погипетски.
22.00, 01.00 Тайны мироздания: Мультивселенная.

ТВ-ПРОГРАММА ДЛЯ ЖИТЕЛЕЙ ПРИГРАНИЧНЫХ РАЙОНОВ

1 КАНАЛ (Беларусь)

06.20 Комедия **«В ПОИСКАХ ГАЛАКТИКИ». 08.00** Існасць. **08.30** Утренняя волна. **09.00, 12.00, 15.00** Новости. **09.10** Арсенал. **09.40** Итоги недели. **10.10** Врачебные тайны с доктором А. Терещенко. **10.45** Культурные люди. **11.10** Тэлефільм АТН «Суцэльнасць слонімскай душы» цыкла «Зямля беларуская». **11.35** М/с «Семейка пиратов». **12.10** Т/с **«СВАТЫ 5». 14.15** Клуб редакторов. **15.10** Новости региона. **15.30** Комедия **«БЕРЕГИСЬ АВТОМОБИЛЯ». 17.25** Коробка передач. **18.10** Суперлото. **19.00** Комедия **«КРОКОДИЛ ДАНДИ». 21.00** В центре внимания. **21.55** Дневник «Евровидения» с Д. Курьяном. **22.10** Комедия **«УРОКИ ОБОЛЬЩЕНИЯ». 00.00** Д/с «Звездная жизнь». «Публичный позор».

ОНТ (Беларусь)

07.00 «Воскресное утро». **08.00, 09.00, 16.00** Наши новости. **09.05** Воскресная проповедь. **09.20** Т/с **«МОЯ ЖЕНА МЕНЯ ПРИВОРОЖИЛА». 09.55** «Непутевые заметки». **10.15** Пока все дома. **11.10** Фазенда. **11.45** «Брэйн ринг». **12.45** «Смешарики. ПИН-код». **13.00, 16.20** «Золотой граммофон». Лучшее. **16.15** Новости спорта. **18.30** «Легенда. Людмила Гурченко». **20.00** Контуры. **21.05** VIII национальный конкурс красоты «Мисс Беларусь 2012». **22.35** «Прожекторперисхилтон». **23.15** Х/ф **«КРУТАЯ ДЖОРДЖИЯ».**

ЛАД (Беларусь)

07.55 Ступени Веры. **08.10** Таямніца душы. **08.35** Каждый имеет право быть разным. **09.05, 19.05** Комедия **«НЕВЕРОЯТНЫЕ ПРИКЛЮЧЕНИЯ ИТАЛЬЯНЦЕВ В РОССИИ». 11.00** Телебарометр. **11.10** Школа ремонта. **12.15, 01.10** «Интуиция». **13.15** Х/ф **«ХОЗЯИН МОРЕЙ: НА КРАЮ ЗЕМЛИ». 15.40** Выше крыши. **16.15** Бухта капитанов. **17.00** Кинопробы. **17.35** «Смех с доставкой на дом». (Россия). **21.00** Спортлото 5 из 36. **21.05** КЕНО. **21.10** Навіны надвор'я. **21.45** Футбол. Лига чемпионов. **22.20** Спорт-кадр. **23.05** Мелодрама **«ПРИЗРАК».**

LTV world LTV (Литва)

07.30 Ryto suktinis. **08.30** Kaimo akademija. **09.00** «Keliautojai – laiko valdovai. Animacinis serialas. **09.25** «Džeronimas. Animacinis serialas. **09.50** «Aviukas Šonas. Animacinis serialas. **10.00** Gustavo enciklopedija. **10.30** «Vunderkindai.lt». **12.00** «Ekologiškiausi pasaulio namai». Dok. serialas. **12.30** «Pamoka už Atlanto». Dok. filmas. **13.30 «MIS MARPL. ČIMNIZO PILIES PASLAPTIS».** Detektyvas. **15.30** Šventadienio mintys. **16.00** Žinios. **16.10** Popietė. **16.45** Įžvalgos. **17.15** Lietuvos tūkstantmečio vaikai. **17.45** Septynios Kauno dienos. **18.15** Žingsnis po žingsnio. **18.30** Stilius. **19.30** Bėdų turgus. **20.30** Panorama. Sportas. Orai. **20.45** Savaitė. **21.15** «Gyvasis vandenynas». Dok. filmas. **23.15** «Maisto detektyvai». Dok. serialas. **23.45** «Garsiausios pasaulio kapinės». Dok. serialas.

LNK (Литва)

06.30 «Žaibo smūgis». Animacinis serialas. **06.55** «Džekio Čano nuotykiai». Animacinis serialas. **07.20** «Garfildas». Animacinis serialas. **07.45** «Policijos akademija». Animacinis serialas. **08.10** «Skūbis Dū. Paslapčių biuras». Animacinis serialas. **08.35** «Įspūdingasis Žmogus-voras». Animacinis serialas. **09.00** Sveikatos ABC. **10.00 «ROŽIŲ PATALAS».** Romantinė drama. **11.50** «Juokingiausi netyčiukai». **13.00** Būk mano meile! Žvaigždės. **14.00** KK2. **14.55 «ŠIRDIES BALSAS».** Telenovelė. **17.00** Ne vienas kelyje. **17.45** Teleloto. **18.45** Žinios. Sportas. Orai. **19.00** Savaitės įvykių TOP 5. **19.30** Lietuvos balsas. **22.00 «VERTĖJA».** Kriminalinis trileris. **00.35 «JAUSMŲ ŽODYNAS».** Drama.

ДОПОЛНИТЕЛЬНЫЕ КАНАЛЫ

РТР-Планета Балтия

05.00 Х/ф **«НЕ ЖАЛЕЮ, НЕ ЗОВУ, НЕ ПЛАЧУ». 08.35** «Утренняя почта». **09.10** «Сам себе режиссер». **10.00, 13.00** Вести. **10.15** Местное время. Вести - Москва. Неделя в городе. **10.55** «Смехопанорама». **11.20** М/ф. **11.40** Х/ф **«РЯБИНОВЫЕ НОЧИ». 13.20** Местное время. Вести - Москва. **13.30** «Вся Россия». **13.40** «Шпионские страсти. Что осталось за кадром». **14.40** «Городок». **15.10, 01.40** Х/ф **«БЕЛЫЙ БИМ ЧЕРНОЕ УХО» 2 с. 16.55, 03.10** «Смеяться разрешается». **19.00** Вести Недели. **20.05** Х/ф **«ЖЕНИХ». 21.55** Х/ф **«ОБРАТНЫЙ ПУТЬ». 00.00** Х/ф **«КРАСНЫЙ ЛОТОС».**

OPT INTERNATIONAL

07.00, 11.00, 13.00 Новости. **07.10** «Валерий Ободзинский. Украденная жизнь». **08.05** Х/ф **«ГОЛУБАЯ СТРЕЛА». 09.40** «Армейский магазин». **10.05** М/с «Смешарики. ПИН-код». **10.20** «Здоровье». **11.10** «Непутевые заметки». **11.30** «Пока все дома». **12.20** «Фазенда». **13.15** Х/ф **«ДЕЛО БЫЛО В ПЕНЬКОВЕ». 14.50** «Золотой граммофон». Лучшее. **19.45** «Клуб Веселых и Находчивых». Высшая лига. **22.00** Воскресное «Время». **23.00** «Прожекторперисхилтон». **23.40** «Гражданин Гордон». **00.40** Х/ф **«ЗМЕЕЛОВ». 02.10** Х/ф **«СЕРАФИМ ПОЛУБЕС И ДРУГИЕ ЖИТЕЛИ ЗЕМЛИ». 03.40** Х/ф **«ВАМ ТЕЛЕГРАММА...» 05.10** Т/с **«БАНДЫ». 06.05** «Модный приговор».

TVCi

06.00 Драма **«МИГ УДАЧИ». 07.10** «Мир в фокусе». **07.40** «Православная энциклопедия». **08.05** «Хочу все знать». Киножурнал. **08.15** Х/ф **«НОВАЯ СТАРАЯ СКАЗКА». 09.45** «Наши любимые животные». **10.10** «Барышня и кулинар». **10.40, 03.20** Д/с «Удивительные рассказы о природе». **11.05, 03.45** Д/с «Автобиография. Чайка». **11.30, 23.35** «События». **13.30** «Смех с доставкой на дом». Юмористический концерт. **14.05** «Московская неделя». **14.35** «Приглашает Борис Ноткин». **15.05, 23.55** Т/с **«ЖУРОВ 2». 18.30** «Временно доступен». Вера Звонарёва. **19.25** Мелодрама **«ПРАВО НА НАДЕЖДУ». 21.00** «В центре событий». **21.50, 04.10** Т/с **«АПОСТОЛ».**

RTVi RTV INTERNATIONAL

06.00 Мультфильмы. **07.00** Х/ф **«РАЛЬФ, ЗДРАВСТВУЙ!» 08.00** Мультфильмы. **09.00** «Народ против». **10.00, 20.00, 22.00** Т/с **«СТРАНСТВИЯ СИНДБАДА». 12.00** «Страна и люди». **13.00** Снято в СССР. «ГАМЛЕТ». Трагедия (СССР, 1964 г.) 2 с. **14.30** «Глобал 3000». **15.00, 02.00** Т/с **«УТЁСОВ. ПЕСНЯ ДЛИНОЮ В ЖИЗНЬ». 16.00** «Арт-навигатор». Информационно-развлекательная программа. **16.30** «Мультфильмы». **17.00** Д/ф «Мавзолей». **18.00** «Без дураков». **19.00** «Грани недели». **21.00** «В Нью-Йорке с Виктором Топаллером». **23.00** Концерт «Джазовый фестиваль в Ашдоде». **01.30** «Арт-навигатор». Информационно-развлекательная программа. **03.00** Снято в СССР. **«ГАМЛЕТ».** Трагедия. 2 с. **04.30** «Глобал 3000». **05.00** Д/ф «Мавзолей».

Наше кино

05.00 Драма **«ПИРЫ ВАЛТАСАРА, ИЛИ НОЧЬ СО СТАЛИНЫМ». 06.35** Мелодрама **«БОЖЬЯ ТВАРЬ». 08.00** Х/ф **«ЖАВОРОНОК». 09.45** Киноповесть **«БЕЛЫЙ БИМ ЧЕРНОЕ УХО» 1 с. 11.25** Киноповесть **«БЕЛЫЙ БИМ ЧЕРНОЕ УХО» 2 с. 13.00** Детектив **«МАФИЯ БЕССМЕРТНА». 14.40, 22.40** Х/ф **«УДАЧИ ВАМ, ГОСПОДА!» 16.25** Мелодрама **«ИСТОЧНИК». 18.05** М/ф «Старая пластинка». **18.20, 02.20** Х/ф **«ЗЕЛЕНЫЙ ФУРГОН» 1 с. 19.40, 03.40** Х/ф **«ЗЕЛЕНЫЙ ФУРГОН» 2 с. 21.00** Детектив **«МАФИЯ БЕССМЕРТНА». 00.25** Мелодрама **«ИСТОЧНИК». 02.05** М/ф «Старая пластинка».

TV 1000 РУССКОЕ КИНО

06.00 Мелодрама **«СНЕЖНЫЙ ЧЕЛОВЕК». 08.00** Мелодрама **«НОСТАЛЬГИЯ ПО БУДУЩЕМУ». 10.00** Драма **«ПЕТЯ ПО ДОРОГЕ В ЦАРСТВИЕ НЕБЕСНОЕ». 12.00** Комедия **«ВСЕ ПО-ЧЕСТНОМУ». 14.00** Мелодрама **«ЯБЛОКО ЛУНЫ». 16.00** Драма **«ДЕВЯТЬ СЕМЬ СЕМЬ». 18.00** Триллер **«ДОМОВОЙ». 20.00** Драма **«ЖИТЬ». 22.00** Драма **«КОМПЕНСАЦИЯ». 00.00** Драма **«СЕЗОН ТУМАНОВ». 02.00** Комедия **«ИРОНИЯ ЛЮБВИ». 04.00** Мелодрама **«НАД ГОРОДОМ».**

ПОНЕДЕЛЬНИК, 23 АПРЕЛЯ

ЭКОНОМИЧНЫЙ ПАКЕТ latvelecom НАЗЕМНОЕ ТЕЛЕВИДЕНИЕ

LTV 1

06.45 «Доброе утро, Латвия!»
08.30, 17.05 Т/с **«ВИХРЬ ЛЮБВИ 7».**
09.25 Т/с **«ПЯТЬ СЕСТЕР».**
09.56 «Для счастливой Латвии».
10.00 «Жизнь».
10.20 Комедия **«ЛИНДА ИДЁТ ТАНЦЕВАТЬ».**
12.03 «Для счастливой Латвии».
12.05 «Top-Shop предлагает...»
12.20 Д/ф «Сироты рая» 4 с.
13.20 «Я - своей земле».
13.50 «Евроавтобус».
14.20 «Top-Shop предлагает...»
14.35 «Здесь и сейчас».
15.15 «Top-Shop предлагает...»
15.35 М/с «Приключения Випо на Острове времени».
15.50 Д/с «Улица лемуров».
16.15 М/с .
16.45 «Жизнь». «Телевитрина».
18.00 «Сегодня в Латвии и в мире».
18.30 Т/с **«ЦЕНА БЕЗУМИЯ».**
19.00 «100 граммов культуры».
19.30 М/с «Рори - гоночная тачка».
19.43 «Для счастливой Латвии».
19.45 Новости +
20.00 Т/с **«СВОИ».**
20.30 «Панорама».
21.13 «Для счастливой Латвии».
21.15 «Удача. Интуиция. Ум».
22.00 «Всё происходит».
22.30 «Латвия может!»
23.00 Ночные новости.
23.15 «De facto».
23.55 «Духовное измерение».
00.25 «100 граммов культуры».

LTV 7

07.35 «Утро с Наталией Аболой».
08.15 «Утреннее интервью».
08.35 «Утренняя карусель».
08.55 «Автомото. Передача №2».
09.20 «Всегда в форме!»
09.50, 18.05 Т/с **«КРУТЫЕ БЕРЕГА».**
10.40, 15.45 Т/с **«ХАРТЛЭНД 5».**
11.30 Д/с «Номады».
12.30 «Истории о Латвии».
13.15 «Лучшее от «Euromaxx».
13.45 Олимпийский отборочный турнир по хоккею. Латвия - Италия. от 08.02. 2009 г.
16.35 Д/с «Номады».
17.30 «Ловись, рыбка».
19.00, 22.55 «Сегодня».
19.30 «1000 миль на Золотом берегу»
20.00 Д/ф «Отдалённые уголки планеты» 6 с.
21.00 «План полёта».
21.35 «Мотоциклисты».
22.10 «Истории о Латвии».
23.10 «Сливки... сладкие».
23.40 «SeMS летом».

LNT

06.00 «Торжествующий глас верующих».
06.30 «Неделя в регионах. Итоги».
07.00 «900 секунд». Утренняя программа.
09.00 «Баскетбол ТВ».
09.05 Т/с **«БЕЗ СЛЕДА».**
10.05 Мелодрама **«ЛУГОВОЙ ЦВЕТОК».**
12.00 «Лиса на кухне».
12.35 «Мой милый друг».
13.05 М/с «Приключения Тома и Джерри». «Легион супергероев 2».
14.00, 20.00 Новости.
14.20 «Сцена «OKarte».
15.00, 03.00 Т/с **«ИСТОРИЯ ЗОЛУШКИ».**
17.00, 04.35 Т/с **«КРОВИНУШКА».**
18.00, 05.20 Т/с **«ВСЁ К ЛУЧШЕМУ».**
18.55 «Голос народа».
20.30 Новости спорта; прогноз погоды.
20.40 Д/ф «Голоса и отголоски Олимпиады».
21.40 Т/с **«ТОЛЬКО НЕ ГОВОРИ МНЕ «БИЗУ» 2».**
22.40 Х/ф **«КРУТЯЩИЙ МОМЕНТ».**
00.15 Т/с **«МЁРТВЫЕ ДО ВОСТРЕБОВАНИЯ 2».**
01.10 Топ 10 новостей.
02.00 Т/с **«ТЕРМИНАТОР: ХРОНИКИ САРЫ КОННОР».**
02.50 «Самые смешные животные в мире».

TV 3

05.00, 01.30 Т/с **«НА ВИДУ 2».**
05.45, 02.20 Т/с **«АЛИСА: СЛЕДУЯ ЗОВУ СЕРДЦА».**
06.35 М/с «Так и волшебная сила Жужу».
07.10 М/с «Трансформеры: Прайм».
07.35 М/с «Крутые бобры».
08.00 Т/с **«СЧАСТЛИВЫ ВМЕСТЕ 4».**
09.00 «Самые смешные видеокурьезы 21».
09.30, 12.35 «Телевитрина».
09.45 «Утро со вкусом 2».
10.15 «Двое колдуют».
10.55 «Клуб мамочек».
11.30 «Битва экстрасенсов 8».
12.50, 03.45 Т/с **«ХОЗЯЙКА МОЕЙ СУДЬБЫ».**
13.50 М/с «Пингвины Мадагаскара».
14.20 М/с «Новая школа императора 2».
14.45, 20.20 Т/с **«ОГОНЬ И ГРЕХ 7».**
15.50, 03.00 Т/с **«ЛЕНА: ЛЮБОВЬ МОЕЙ ЖИЗНИ».**
16.50 Т/с **«СТРАСТНОЕ СЕРДЦЕ».**
18.00 «Почти идеальный ужин 3».
19.00 «Без табу».
19.50 Новости.
21.00 Боевик **«СОКРОВИЩЕ АМАЗОНКИ».**
23.00 Т/с **«ПАЦИЕНТ ВСЕГДА ПРАВ 2».**
00.00 «Ничего личного».
01.00 Т/с **«СОЕДИНЕННЫЕ ШТАТЫ ТАРЫ 2».**
04.30 «Ночные шутки».

TV 5

07.00 Мультфильм.
07.55, 11.10, 15.10, 00.25 «Ты не поверишь!»
08.45, 09.55, 11.55 «Телевитрина».
09.00, 14.10 Т/с **«ТАЙНЫ СЛЕДСТВИЯ».**
10.10 Т/с **«ДИВЕРСАНТ 2. КОНЕЦ ВОЙНЫ».**
12.10 Т/с **«ДОРОЖНЫЙ ПАТРУЛЬ».**
16.00, 21.00 Т/с **«ЛИТЕЙНЫЙ».**
17.00 Т/с **«КАМЕНСКАЯ».**
18.00 Т/с **«УЛИЦЫ РАЗБИТЫХ ФОНАРЕЙ».**
19.00 «Без цензуры».
19.58 «Новости экономики».
20.00 Т/с **«МЕНТОВСКИЕ ВОЙНЫ».**
22.00 «Вечер@22».
22.30 Д/ф «Голоса и отголоски Олимпиады».
23.30, 01.10 «Криминальная Россия».

TV 3+

05.00 Т/с **«ДИКАЯ КОШКА».**
05.45 «Дом 2».
06.35 М/с «Пингвины Мадагаскара 2».
07.00 «Кривое зеркало».
09.15 Фантастика **«НЕВЕРОЯТНЫЙ ХАЛК».**
11.35 «Телевитрина».
11.50, 02.25 Т/с **«ДОКТОР ТЫРСА».**
12.50 Т/с **«РАНЕТКИ».**
13.50, 19.55 Т/с **«ЗАКРЫТАЯ ШКОЛА».**
14.55 Т/с **«ПАПИНЫ ДОЧКИ 6».**
15.55 «Comedy Club».
16.55 «Дом 2».
17.55 «Битва экстрасенсов 8».
18.55 «Одна за всех». Скетч-шоу.
21.00 Т/с **«СВАТЫ 5».**
22.00 «Криминал+».
22.30 Т/с **«УЛИЦЫ РАЗБИТЫХ ФОНАРЕЙ 11».**
23.40 «История российского шоу-бизнеса».
00.40 «Дом 2».
01.35 Т/с **«УЛИЦЫ РАЗБИТЫХ ФОНАРЕЙ 10».**

TV 6

05.00 «Star FM».
09.35, 14.15 Т/с **«КУКОЛЬНЫЙ ДОМ».**
10.30, 15.15 Т/с **«ЯСНОВИДЕЦ 5».**
11.20, 16.10 Т/с **«АЛЬПИЙСКИЙ ПАТРУЛЬ 5».**
12.15 «Наша Russia».
13.05 Т/с **«ЭВРИКА 4».**
14.00 «Телевитрина».
17.10 М/с «Симпсоны 9».
18.10 «Наша Russia».
19.05 «Улётное видео». 1 с.
20.00 М/с «Симпсоны 9».
21.00 Боевик **«МИССИЯ НЕВЫПОЛНИМА 2».**
23.25 Фантастика **«ВИДЕТЬ ВСЁ!»**
01.20 «Star FM».

1 Балтийский

06.00 «Доброе утро».
09.00, 11.00, 14.00 Новости.
09.15 «Контрольная закупка».
09.50 «Жить здорово!»
11.35, 04.10 Т/с **«ОБРУЧАЛЬНОЕ КОЛЬЦО».**
12.30 «Понять. Простить».
13.00 Другие новости.
13.25 «Криминальные хроники».
14.20 «Понять. Простить».
15.05 «Модный приговор».
16.10 «Право на защиту».
17.00 Вечерние новости.
17.45 «Давай поженимся».
18.50 «Пусть говорят».
20.00 «Время». «Прогноз погоды».
20.40 «Латвийское Время».
21.05 «Будьте добры! «; прогноз погоды.
21.10, 04.55 Т/с **«ЛЕТО ВОЛКОВ».**
22.15 «Среда обитания». Что в консервной банке?
23.20 «Вечерний Ургант».
23.55 «Первый класс» с Иваном Охлобыстиным.
00.50 Ночные новости.
01.10 «Познер».
02.10 Х/ф **«ГОЛУБАЯ СТРЕЛА».**
03.35 «Понять. Простить».
05.45 Музыкальный проект Первого Балтийского канала.

РТР-Планета

07.00 «Утро России».
11.00, 05.30 Драма **«ВАМ ТЕЛЕГРАММА».**
12.05 «По следам тайны».
12.45, 16.25, 06.45 Вести-спорт.
13.00, 16.00, 19.00 «Вести».
13.30, 04.40 Т/с **«ЗДРАВСТВУЙ, МАМА!»**
14.15 «С новым домом!» Ток-шоу.
14.50 «О самом главном». Ток-шоу.
16.35, 03.10 Т/с **«ЕФРОСИНЬЯ. ПРОДОЛЖЕНИЕ».**
17.20, 03.55 Т/с **«ИНСТИТУТ БЛАГОРОДНЫХ ДЕВИЦ».**
18.10 «Брачное агентство Николая Баскова».
19.45 «Прямой эфир».
20.40 Т/с **«ДОРОГОЙ МОЙ ЧЕЛОВЕК».**
22.15 Т/с **«СЫЩИК САМОВАРОВ».**
23.05 «Серп против свастики. Схватка гигантов».
23.50 «Тем временем».
00.40 «Вести +».
00.55 Новости культуры.
01.15 Т/с **«ЦВЕТ ПЛАМЕНИ».**
02.05 «Вести.ru».
02.20 «Профилактика».

НТВ-МИР

04.55 «НТВ утром».
07.40 Комедия **«ВЗЯТЬ ТАРАНТИНУ» 1 с.**
08.35 «Обзор. ЧП».
09.00, 12.00, 15.00, 18.00 «Сегодня».
09.25 «А. Журбин. Мелодии на память».
10.05 «Программа максимум».
11.05 «Русские сенсации».
12.35 «До суда».
13.30 «Суд присяжных».
14.35 «Обзор. ЧП».
15.30 Т/с **«ХВОСТ».**
17.20 «Музыкальные истории».
17.35 «Обзор. ЧП».
18.30 «Прокурорская проверка».
19.40 «Говорим и показываем». Ток-шоу.
20.30 Т/с **«УЧАСТКОВЫЙ».**
22.15 «Сегодня. Итоги».
22.40 Т/с **«ДЕЛО КРАПИВИНЫХ».**
23.40 «Своя игра».
00.25 «Честный понедельник».
01.15 «Школа злословия».
02.00 «Прокуроская проверка».
03.10 Т/с **«СТАВКА НА ЖИЗНЬ».**
04.05 «Спасатели».
04.25 «Один день. Новая версия».

РЕН Балтия

05.55 «Семейные драмы».
06.45 М/с «Сандокан 3. Два тигра».
07.09 «Прогноз погоды».
07.20 «Не ври мне!»
08.10 «Чистая работа».
09.00 «Час суда» с Павлом Астаховым.
10.15 «Секретные территории»: «Апокалипсис. Бомба замедленного действия».
11.10 «Званый ужин».
12.10 «Семейные драмы».
13.00 М/с «Сандокан 3. Два тигра».
13.45 Т/с **«ПО ЗАКОНУ».**
14.10 «Экстренный вызов. 112».
14.30 Т/с **«НАВАЖДЕНИЕ».**
16.20 «Странное дело»: «Антарктида. Ледяная Вселенная».
17.15 «Адская кухня».
18.45 «Не ври мне!»
19.49 «Прогноз погоды».
19.50 «Званый ужин».
20.55 «Секретные территории»: «Пирамиды.Наследие богов».
21.55 «Специальный проект»: «Человек после Апокалипсиса».
00.00 «Жить будете».
00.20 «Новости 24». Итоговый выпуск.
00.45 Т/с **«СЛЕДАКИ».**

TV 21

09.00, 17.00, 01.00 Комедия **«КРЕСТНЫЕ ОТЦЫ».**
10.45, 18.45, 02.45 Драма **«ПУРПУРНАЯ БАБОЧКА».**
13.05, 21.05, 05.05 Триллер **«ТРЕУГОЛЬНИК».**
14.50, 22.50, 06.50 Мелодрама **«ВИЗАНТИЙСКАЯ ПРИНЦЕССА».**

DIVA

05.00 Х/ф **«ВСЕ МОИ ДРУЗЬЯ ПОКИДАЮТ БРИСБЕН».**
06.30 Т/с **«ДАМЫ СЕМЬИ ГИЛМОР: КРИСТОФЕР ВОЗВРАЩАЕТСЯ».**
07.20, 14.20 Т/с **«ЛОИС И КЛАРК: ПИЛОТНАЯ СЕРИЯ».**
08.10, 12.40 Т/с **«НАСТОЯЩИЕ ДОМОХОЗЯЙКИ НЬЮ-ЙОРКА: ГОРЯЧИЕ НОВОСТИ».**
08.55 Т/с **«НАСТОЯЩИЕ ДОМОХОЗЯЙКИ НЬЮ-ДЖЕРСИ».**
09.40 Х/ф **«ПОЕЗДКА ДОМОЙ».**
11.10 Х/ф **«ПОД ТУПЫМ УГЛОМ».**
13.30, 18.25 Т/с **«ИЩЕЙКА».**
15.10 Т/с **«ДАМЫ СЕМЬИ ГИЛМОР: НЕСЧАСТНЫЕ ЛЮБОВНИКИ И ДРУГИЕ НЕЗНАКОМЦЫ».**
16.00 Т/с **«ХОРОШАЯ ЖЕНА: ГОСУДАРСТВЕННЫЕ ДЕЛА».**
16.50 Т/с **«ХОРОШАЯ ЖЕНА: ПРИКАЗ 13224».**
17.40 Т/с **«ЛОИС И КЛАРК: СТРАННЫЙ ПОСЕТИТЕЛЬ».**
19.10 Т/с **«НАСТОЯЩИЕ ДОМОХОЗЯЙКИ НЬЮ-ЙОРКА: ЗАСАДА».**
20.00 Т/с **«ТАНЦУЙ ДО УПАДУ: ЖАРКОЕ ЛЕТО».**
20.45 Т/с **«НЕВЕСТА ДЛЯ МИЛЛИОНЕРА: РУПЕРТ И СМАЙК».**
21.30 Т/с **«СЕСТРА ДЖЕКИ: В ИГРЕ».**
22.00 Т/с **«СЕСТРА ДЖЕКИ: ПОСТУПАЙ КАК ЗНАЕШЬ».**
22.30 Х/ф **«УБИЙЦА В СЕТИ».**
00.00 Х/ф **«СМЕРТЕЛЬНАЯ МАНИЯ».**
01.35 Х/ф **«ТОЛЬКО ДЛЯ ЖЕНЩИН».**
03.15 Х/ф **«НАДЕЖДЫ И ОЖИДАНИЯ МЭРИ».**

EUROSPORT

09.30 Мотоспорт.
09.45, 10.15 Супербайк.
11.00, 12.00, 16.30, 21.00, 01.00 Снукер.
15.00 Велоспорт.
19.45 Вот это да!
20.00, 00.00 Футбол.

Cartoon Network

07.00 Бен 10.
07.25, 23.15 Неуемный Эд.
07.50, 13.05, 16.25, 17.25, 21.55, 00.55, 06.55 Том и Джерри.
07.55, 15.30, 22.00, 01.25, 04.00 Чаудер.
08.10 Отчаянные бойцы Бакуган: Новая Вестройя.
08.35, 14.50, 02.15 Удивительные злоключения Флэпджека.
09.00, 22.50, 06.30 Лагерь Лазло.
09.25, 12.50, 16.30, 00.05, 04.25 Элиот Кид.
09.55, 13.10, 17.00, 23.40, 02.40, 05.40 Джонни Тест.
10.20 Отчаянные герои: Месть острова.
10.45 Скуби-Ду.
11.10, 04.50 Скунс Фу.
11.30, 19.30 Бэтмен: отважный и смелый.
11.55, 19.00 Bakugan: Mechtanium Surge.
12.20, 03.05 Робот-малыш.
13.35 Жизнь и приключения Джунипер Ли.
14.00 Бен 10: Инопланетная сила.
14.25, 21.10 Генератор Рекс.
15.05, 00.30, 06.05 Мой друг - обезьяна.
16.00, 22.25, 01.50, 05.15 Проказник Энджело.
17.30 Шоу Луни Тьюнз.
18.00, 20.45 Время приключений.
18.30 Бен 10: Инопланетная сверхсила.
19.55 Скуби-Ду: Мистическая корпорация.
20.20 Титан Сим-бионик.
21.35 Самурай Джек.
01.00 Великолепные братья Адреналини.
03.35 Фостер - дом для друзей из мира фантазий.

Охота и Рыбалка

05.00, 20.00 Личный опыт.
05.40, 10.30, 14.00 С удочкой в открытом океане.
06.10, 21.10 Календарь охотника.
06.50, 21.50 Сезон охоты.
07.30, 22.30 По рыбным местам.
08.00, 23.00 Под водой с ружьем.
08.40, 23.40 Охота с луком.
09.20, 00.20 Записки великого охотника.
11.00, 02.00 Ни пуха, ни пера.
11.30, 19.45, 02.30 Мастер-класс.
11.55, 02.55 Дневники большой охоты.
12.55, 03.55 Альманах странствий.
13.30, 04.30 Планета рыбака.
14.35 Охота и рыбалка с Д. Томасом.
14.55 Планета охотника.
15.25 Амуниция и снасти.
16.05 Охота в тумане.
17.00 Оружие охоты.
17.40 Календарь рыболова.
18.10 Клевое место.
18.50 Экстремальная рыбалка.
20.40 По рекам России.
01.20 О рыбалке всерьез. Весенний штекер.
04.25 Охотминимум.1.

National geographic

05.00 Труднейший в мире ремонт: Реанимация самолетов.
06.00 Чудо-юдо динозавры.
07.00, 12.00 Ограбление погипетски.
09.00 Рыбы-чудовища: Захват реки.
10.00 Злоключения за границей: Преступный мир Бангкока.
11.00 Мегазаводы: Порше.
14.00 Возвращение носорогов.
15.00 Рыбы-чудовища: Загадка реки Меконг.
16.00 Злоключения за границей: Ирак Саддама.
17.00 Труднейший в мире ремонт: Замена гигантской антенны.
18.00, 01.00 Война генералов: Эль-Аламейн.
19.00, 04.00 Мегазаводы: Феррари.
20.00, 23.00, 02.00 Злоключения за границей: Юный наркокурьер.
21.00, 00.00, 03.00 Секунды до катастрофы: Атака на Мумбай.
22.00 Запреты: Кровопролитие.

ТВ-ПРОГРАММА ДЛЯ ЖИТЕЛЕЙ ПРИГРАНИЧНЫХ РАЙОНОВ

1 КАНАЛ (Беларусь)

07.00 Доброе утро, Беларусь! **09.00, 12.00, 15.00, 19.00** Новости. **09.10** В центре внимания. **10.05** Клуб редакторов. **10.45** Тэлефільм АТН «Навагрудак: ля вытокаў дзяржаўнасці» цыкла «Зямля беларуская». **11.05** М/ф «Сказка о царе Салтане». **12.10** Т/с **«СВАТЫ 5». 14.15** М/ф «Маша и медведь». **14.25** Арена. **15.10** Новости региона. **15.30** М/ф «Винни-Пух», «Винни-Пух идет в гости», «Винни-Пух и день забот». **16.15** Х/ф **«ЗЕЛЕНЫЙ ФУРГОН» 1, 2 с. 19.10** Комедия **«САМОЛЕТОМ, ПОЕЗДОМ, МАШИНОЙ». 21.00** Панорама. **21.35** Форум. **22.35** Дневник «Евровидения» с Д. Курьяном. **22.45** Боевик **«ГНЕВ». 01.15** День спорта.

ОНТ (Беларусь)

07.00 «Наше утро». **08.00, 09.00, 16.00, 20.30** Наши новости. **09.05** Контуры. **10.05** «Жить здорово!» **11.10** Комедия **«ГАРАЖ». 13.00** К юбилею актера. «Павел Луспекаев. Граната не той системы». **14.00** Х/ф **«ПЕРЕКРЕСТОК». 16.15, 20.55** Новости спорта. **16.20** «Обратный отсчет». «Белорусский Робин Гуд. Герой или разбойник?» 1 ф. **16.55** Х/ф **«КОРСИКАНЕЦ». 18.40** Х/ф **«УРОКИ ВОЖДЕНИЯ». 21.00** «Клуб Веселых Находчивых». Высшая лига. **23.20** Х/ф **«КРИМИНАЛЬНАЯ ФИШКА ГЕНРИ».**

ЛАД (Беларусь)

06.55 Д/ф «Палитра отца». **07.25** Х/ф **«ОНИ СРАЖАЛИСЬ ЗА РОДИНУ» 1, 2 с. 10.05, 21.20** Телебарометр. **10.10** Х/ф **«ХОЗЯИН МОРЕЙ: НА КРАЮ ЗЕМЛИ». 12.30** Навіны надвор'я. **13.05** Школа ремонта. **14.10** «Смех с доставкой на дом». (Россия). **15.45** Мелодрама **«ЛЮБОВЬ ЗЕМНАЯ». 17.35** Комедия **«НА СПИНЕ У ЧЕРНОГО КОТА». 19.15** Хоккей. КХЛ. Финал. Матч 6-й. **21.25** КЕНО. **21.30** Мелодрама **«ПОМНИ МЕНЯ». 23.35** Овертайм. **00.05** Футбол. Чемпионат Англии. Премьер-лига. Обзор тура.

LTV (Литва)

06.00 Labas rytas. **09.00 «KOMISARAS REKSAS».** Serialas. **09.55 «FORSAITŲ SAGA».** Serialas. **11.00** Tarp Rytų ir Vakarų. **12.00** Kultūrų kryžkelė. **12.15** Sveikinimų koncertas. **14.30** Klausimėlis.lt. **14.50** Žinios. **15.10 «KOMISARAS REKSAS».** Serialas. **16.00 «MEILĖS SKONIS».** Serialas. **17.05 «SENIS».** Serialas. **18.15** Šiandien. **18.45** Vieša paslaptis. **19.20 «FORSAITŲ SAGA».** Serialas. **20.25, 22.10** Loterija «Perlas». **20.30** Panorama. **21.15** Dienos tema. **21.30** «Apokalipsė. Antrasis pasaulinis karas». Dokumentinis serialas. **22.45** «Garsiausios pasaulio kapinės». Dokumentinis serialas. **23.15** Vakaro žinios. **23.30 «SENIS».** Serialas.

LNK (Литва)

06.20 «Smalsutė Dora». Animacinis serialas. **06.50** «Tomas ir Džeris». Animacinis serialas. **07.20** «Kung Fu Panda». Animacinis serialas. **07.50 «VOLKERIS, TEKSASO REINDŽERIS».** Serialas. **08.50** 24 valandos. **09.45 «VIENA DIENĄ NIUJORKE».** Nuotykių komedija. **11.30 «ROŽIŲ PATALAS».** Romantinė drama. **13.10 «IKARLI».** Šerialas. **13.40** «Kung Fu Panda». Animacinis serialas. **14.10** «Tomas ir Džeris». Animacinis serialas. **14.40 «VOLKERIS, TEKSASO REINDŽERIS».** Serialas. **15.40** «Langai III». **16.40** 24 valandos. **17.40** Būk mano meile! **18.45** Žinios. Sportas. Orai. **19.19** Nuo... Iki... **20.25** Kažkas ątsitiko. **21.00** KK2. **21.30** Dviračio šou. **22.00** Žinios. Sportas. Orai. **22.25** Kriminalinė Lietuva. **22.35 «HAVAJAI 5.0».** Serialas. **23.35 «V. VIZITAS».** Serialas. **00.30 «TEISINGUMO VYKDYTOJAS».** Serialas. **01.25 «ĮSTATYMAS IR TVARKA. NUSIKALTIMO MOTYVAI».** Serialas.

ДОПОЛНИТЕЛЬНЫЕ КАНАЛЫ

РТР-Планета Балтия

05.00 «Утро России». **09.05** Т/с **«ЗДРАВСТВУЙ, МАМА!» 10.00, 13.00, 16.00, 19.00** Вести. **10.30** «С новым домом!» **11.10** «О самом главном». **12.25, 00.20** «Кулагин и партнеры». **13.30, 16.30** Местное время. Вести - Москва. **13.50, 04.05** Т/с **«ЕФРОСИНЬЯ. ПРОДОЛЖЕНИЕ». 14.45** Т/с **«ИНСТИТУТ БЛАГОРОДНЫХ ДЕВИЦ». 15.45** Вести. Дежурная часть. **16.50** «Брачное агентство Николая Баскова». **17.50** «Прямой эфир». **19.50** Т/с **«ДОРОГОЙ МОЙ ЧЕЛОВЕК». 21.35** Т/с **«СЫЩИК САМОВАРОВ». 22.35** «Серп против свастики. Схватка гигантов». **23.25** Т/с **«ЦВЕТ ПЛАМЕНИ». 00.50, 01.20** «Профилактика». **01.00** «Вести +». **02.10** Вести.ru. **02.25** Х/ф **«ВАМ ТЕЛЕГРАММА». 03.35** Вести - Спорт.

ОРТ INTERNATIONAL

07.00, 10.00, 13.00, 16.00, 19.00, 06.00 Новости. **07.05, 10.15** «Доброе утро!» **10.40** «Контрольная закупка». **11.05** «Жить здорово!» **12.05** «Модный приговор». **13.15, 05.10** Т/с **«ДВА ЦВЕТА СТРАСТИ». 14.10** «Криминальные хроники». **15.00** Другие новости. **15.25** «Понять. Простить». **16.15** Т/с **«ОБРУЧАЛЬНОЕ КОЛЬЦО». 17.25** «Право на защиту». **18.15** «Среда обитания». «Бедный йогурт». **19.55** «Давай поженимся!» **20.55** «Пусть говорят». **22.00** «Время». **22.30, 04.15** Т/с **«ЛЕТО ВОЛКОВ». 23.25** «Первый класс». **00.20** «Вечерний Ургант». **00.45** «Познер». **01.40** Ночные новости. **02.00** «Пусть говорят». **02.55** «Давай поженимся!» **03.50** «Хочу знать». **06.05** «Модный приговор».

TVCi

06.00 «Настроение». **08.10** «Постскриптум». **08.50** М/с «Книга джунглей». **09.15** Д/с «Живая энциклопедия». **09.40, 18.25, 01.00** Т/с **«МАРУСЯ». 10.30** «В центре событий». **11.30** «События». **11.45** «История государства Российского». **11.50** Детектив **«ДВА ДОЛГИХ ГУДКА В ТУМАНЕ». 13.15** «Тайны нашего кино». «Женитьба Бальзаминова». **13.45, 20.30, 03.30** Т/с **«ГОНКА ЗА СЧАСТЬЕМ». 14.30** «События». **14.50, 23.45** Т/с **«НЕОТЛОЖКА». 15.35** «Деловая Москва». **15.55, 20.15** «Петровка, 38». **16.10** Д/с «Живая энциклопедия». **16.35** Д/с «Великая Победа. Народная память». «Герои известные и неизвестные». **17.30** «События». **17.50** «История государства Российского». **17.55** М/с «Книга джунглей». **19.10** Д/ф «Борис Ельцин. Частная жизнь президента». **19.50** «События». **21.15, 05.10** Т/с **«ПУЛЯ-ДУРА 5. ИЗУМРУДНОЕ ДЕЛО АГЕНТА». 22.00** «Народ хочет знать». Ток-шоу. **22.50** Д/ф «Ненавижу проигрывать». **00.30** «События». **01.50** Д/с «Великая Победа. Народная память». «Герои известные и неизвестные». **02.40** «Мир в фокусе». **03.05** М/с «Книга джунглей». **04.25** Д/ф «Борис Ельцин. Частная жизнь президента». **05.00** «Энциклопедия». Джеймс Максвелл.

RTVi RTV INTERNATIONAL

06.00 «Страна и люди». **07.00** Мультфильмы. **08.00** «Цена Победы». **09.00, 15.00, 02.00** Т/с **«ЧЁРНЫЙ ВОРОН». 10.00, 21.00, 03.00** Т/с **«ВЕРСИЯ 2». 11.00** «Грани недели». **12.00** «2012». **13.00** Трагикомедия **«ПАТРИОТИЧЕСКАЯ КОМЕДИЯ». 16.00, 18.00, 01.00** «Особое мнение». **17.00, 05.00** Т/с **«АЭРОПОРТ». 19.00, 04.00** «Клинч». **20.00** «Сканер». **22.00** «Сейчас в мире». **23.00** Драма **«ШЁЛ ЧЕТВЕРТЫЙ ГОД ВОЙНЫ».**

Наше кино

05.00 Детектив **«МАФИЯ БЕССМЕРТНА». 06.40** Мелодрама **«ИСТОЧНИК». 08.20** М/ф «Сон». **08.30** Х/ф **«ЗЕЛЕНЫЙ ФУРГОН» 1,2 с. 11.10** Х/ф **«УДАЧИ ВАМ, ГОСПОДА!» 13.00** Киноповесть **«НАВЕКИ - 19» 1,2 с. 15.55** М/ф «Сапожник и русалка». **16.35, 00.35** Х/ф **«ВЕЛИКОЕ ЗАРЕВО». 18.05** Комедия **«ЕГО ЗВАЛИ РОБЕРТ». 19.40** Мелодрама **«ДЕНЬ ПЕРВЫЙ, ДЕНЬ ПОСЛЕДНИЙ». 21.00** Киноповесть **«НАВЕКИ - 19» 1,2 с. 23.55** М/ф «Сапожник и русалка». **02.05** Комедия **«ЕГО ЗВАЛИ РОБЕРТ». 03.40** Мелодрама **«ДЕНЬ ПЕРВЫЙ, ДЕНЬ ПОСЛЕДНИЙ».**

TV 1000 РУССКОЕ КИНО

06.00 Комедия **«ВСЕ ПО-ЧЕСТНОМУ». 08.00** Мелодрама **«ЯБЛОКО ЛУНЫ». 10.00** Мелодрама **«ГЛАВНОЕ - УСПЕТЬ». 12.00** Драма **«СИБИРСКИЙ СПАС». 14.00** Комедия **«Я ОСТАЮСЬ». 16.00** Драма **«ЗАЛЕЗЬ НА ЛУНУ». 18.00** Драма **«СЕЗОН ТУМАНОВ». 20.00** Комедия **«ИРОНИЯ ЛЮБВИ». 21.30** Мелодрама **«НАД ГОРОДОМ». 23.00** Драма **«ПЛАТОН». 01.00** Драма **«КОСМОС КАК ПРЕДЧУВСТВИЕ». 02.30** Драма **«НАНКИНСКИЙ ПЕЙЗАЖ». 04.30** Драма **«СНЕГ ТАЕТ НЕ НАВСЕГДА...»**

ВТОРНИК, 24 АПРЕЛЯ

LTV 1

06.45 «Доброе утро, Латвия!»
08.30, 17.05 Т/с **«ВИХРЬ ЛЮБВИ 7».**
09.25 Т/с **«ПЯТЬ СЕСТЕР».**
09.56 «Для счастливой Латвии».
10.00 «Жизнь». «Телевитрина».
10.20 Т/с **«СВОИ».**
10.50 Драма **«ТИТАНИК» 1 с.**
12.33 «Для счастливой Латвии».
12.35 «6 миллиардов историй».
12.40 «Top-Shop предлагает...»
12.55 Д/ф «66-е шоссе Билли Конноли»
13.50 Д/ф «Энергия под контролем».
14.00 «Top-Shop предлагает...»
14.15 «Всё происходит».
14.45 «Смарт». для молодежи.
15.15 «Top-Shop предлагает...»
15.35 М/с «Приключения Випо на Острове времени».
15.50 Т/с **«МИР УДИВИТЕЛЬНЫХ ПРИКЛЮЧЕНИЙ С МАРВИ ХАММЕРОМ».**
16.15 М/с «Приключения отважных кузенов».
16.45 «Жизнь». «Телевитрина».
18.00 «Сегодня в Латвии и в мире».
18.30 Т/с **«ЦЕНА БЕЗУМИЯ».**
19.00 «100 граммов культуры».
19.30 М/с «Рори - гоночная тачка».
19.43 «Для счастливой Латвии».
19.45 Новости +
20.00 Т/с **«ДОМ АНГЕЛОВ».**
20.30 «Панорама».
21.15 «Новая неделя».
22.05 Д/ф «История «Гринпис».
23.05 Ночные новости.
23.20 «Здесь и сейчас».
00.00 «100 граммов культуры».
00.28 «Для счастливой Латвии».

LTV 7

07.35 «Окружающая среда, здоровье и мы».
07.55 «Обзор событий недели».
08.15 «Утро с Наталией Аболой».
08.55 «Возможности и решения».
09.20 «Глобализация 3000».
09.50, 18.05 Т/с **«КРУТЫЕ БЕРЕГА».**
10.40, 15.45 Т/с **«ХАРТЛЭНД 5».**
11.30 Д/с «Номады».
12.30 «Истории о Латвии».
13.15 «Всегда в форме!»
13.45 Проверочный матч по хоккею. Латвия - Словакия. от 17.04. 2009 г.
16.35 Д/с «Номады».
17.30 «Тайны рыбалки».
19.00, 21.55 «Сегодня».
19.30 Д/с «Няни для малышей диких животных».
20.00 «Твой автомобиль».
20.30 «Программа автоспорта №1».
21.00 Д/ф «Серые тюлени: жизнь на грани».
22.10 «Истории о Латвии».
22.55 «Мотоциклисты».
23.25 «SeMS. Лаборатория».
23.55 Д/с «Няни для малышей диких животных».

LNT

06.05 «Торжествующий глас верующих».
06.35 М/с «Крутые девчонки».
06.50 «Сегодня в регионах».
07.00 «900 секунд». Утренняя программа.
09.00 Т/с **«БЕЗ СЛЕДА».**
10.00 Мелодрама **«НЕБО ТАК БЛИЗКО».**
11.55 «Жилищный вопрос 3».
12.40 М/с «Крутые девчонки». «Бен 10». «Легион супергероев 2».
14.00, 20.00 Новости.
14.20 «Сцена «OKarte».
15.00, 03.00 Т/с **«ИСТОРИЯ ЗОЛУШКИ».**
17.00, 04.35 Т/с **«КРОВИНУШКА».**
18.00, 05.20 Т/с **«ВСЁ К ЛУЧШЕМУ».**
18.55 «Голос народа».
20.30 Новости спорта; прогноз погоды.
20.40 Мелодрама **«ТЕМНЫЙ ДОМ».**
22.35 Т/с **«МИЛЫЕ ОБМАНЩИЦЫ».**
23.35 Драма **«МАГНОЛИЯ».**

TV 3

05.00, 01.50 Т/с **«НА ВИДУ 2».**
05.45, 02.35 Т/с **«АЛИСА: СЛЕДУЯ ЗОВУ СЕРДЦА».**
06.35 М/с «Так и волшебная сила Жужу».
07.10, 13.50 М/с «Пингвины Мадагаскара».
07.35 М/с «Крутые бобры».
08.00 Т/с **«СЧАСТЛИВЫ ВМЕСТЕ 4».**
09.00 Т/с **«КОБРА».**
10.00, 12.35 «Телевитрина».
10.15 Боевик **«СОКРОВИЩЕ АМАЗОНКИ».**
12.50, 04.00 Т/с **«ХОЗЯЙКА МОЕЙ СУДЬБЫ».**
14.20 М/с «Новая школа императора 2».
14.45, 20.20 Т/с **«ОГОНЬ И ГРЕХ 7».**
15.50, 03.15 Т/с **«ЛЕНА: ЛЮБОВЬ МОЕЙ ЖИЗНИ».**
16.50 Т/с **«СТРАСТНОЕ СЕРДЦЕ».**
18.00 «Почти идеальный ужин 3».
19.00 «Без табу».
19.50 Новости.
21.00 «Без табу»: домашний уют».
22.00 Т/с **«ТЕОРИЯ ЛЖИ 3».**
23.00 Т/с **«БЕЛЫЕ ВОРОТНИЧКИ».**
00.00 Т/с **«ЧЕРНАЯ МЕТКА 2».**
00.50 Т/с **«ЛУИ».**
04.45 «Ночные шутки».

TV 5

07.00 Мультфильм.
07.55, 11.10, 15.10, 00.25 «Ты не поверишь!»
08.45, 09.55, 11.55 «Телевитрина».
09.00, 14.10 Т/с **«ТАЙНЫ СЛЕДСТВИЯ».**
10.10 Т/с **«ДИВЕРСАНТ 2. КОНЕЦ ВОЙНЫ».**
12.10 Т/с **«ДОРОЖНЫЙ ПАТРУЛЬ».**
16.00, 21.00 Т/с **«ЛИТЕЙНЫЙ».**
17.00 Т/с **«КАМЕНСКАЯ».**
18.00 Т/с **«УЛИЦЫ РАЗБИТЫХ ФОНАРЕЙ».**
19.00 «Без цензуры».
19.58 «Новости экономики».
20.00 Т/с **«МЕНТОВСКИЕ ВОЙНЫ».**
22.00 «Вечер@22».
22.30 Д/ф «Апокалипсис 2012».
23.20, 01.10 «Криминальная Россия».

TV 3+

05.00 Т/с **«ДИКАЯ КОШКА».**
05.45 «Дом 2».
06.35 «Comedy Club».
07.30 М/ф «Золотой фонд русской мультипликации».
07.45 М/с «Пингвины Мадагаскара 2».
08.05 «Одна за всех». Скетч-шоу.
09.05 «Криминал+».
09.30 «История российского шоу-бизнеса».
10.35 Т/с **«УЛИЦЫ РАЗБИТЫХ ФОНАРЕЙ 11».**
11.35 «Телевитрина».
11.50, 02.20 Т/с **«ДОКТОР ТЫРСА».**
12.50 Т/с **«РАНЕТКИ».**
13.50, 19.55 Т/с **«ЗАКРЫТАЯ ШКОЛА».**
14.55 Т/с **«ПАПИНЫ ДОЧКИ 6».**
15.55 «Comedy Club».
16.55 «Дом 2».
17.55 «Битва экстрасенсов 8».
18.55 «Одна за всех». Скетч-шоу.
21.00 «Битва экстрасенсов 12».
22.00 «Криминал+».
22.30 Т/с **«ТАЙНЫ СЛЕДСТВИЯ 10».**
00.35 «Дом 2».
01.30 Т/с **«УЛИЦЫ РАЗБИТЫХ ФОНАРЕЙ 10».**

TV 6

05.00 «Star FM».
09.05 Боевик **«МИССИЯ НЕВЫПОЛНИМА 2».**
11.20 Т/с **«АЛЬПИЙСКИЙ ПАТРУЛЬ 5».**
12.15 «Наша Russia».
13.05 «Улётное видео». 1 с.
14.00 «Телевитрина».
14.15 Т/с **«КУКОЛЬНЫЙ ДОМ 2».**
15.10 Т/с **«ЯСНОВИДЕЦ 5».**
16.10 Т/с **«АЛЬПИЙСКИЙ ПАТРУЛЬ 6».**
17.10 М/с «Симпсоны 9».
18.10 «Наша Russia».
19.00 «Улётное видео».
20.00 М/с «Симпсоны 9».
20.30 «Жми на газ! 17».
21.40 Лига Чемпионов УЕФА. Полуфинал. Плей-офф. FC Barcelona - Chelsea FC.
23.45 Т/с **«ВО ВСЕ ТЯЖКИЕ 3».**
00.40 Т/с **«ДЕТИ АНАРХИИ».**
01.30 «Star FM».

1 Балтийский

06.00 «Доброе утро».
09.00, 14.00 Новости.
09.15 «Контрольная закупка».
09.50 «Жить здорово!»
11.00 Расширенное заседание Государственного совета России.
12.00, 03.55 Т/с **«ОБРУЧАЛЬНОЕ КОЛЬЦО».**
13.00 Другие новости.
13.30 «Вечерний Ургант».
14.20 «Понять. Простить».
14.55 «Модный приговор».
15.05 «Среда обитания». Бедный йогурт.
16.00 Вечерние новости.
17.40 «Давай поженимся».
18.50 «Пусть говорят».
20.00 «Время».
20.40 «Латвийское Время».
21.05, 03.40 Т/с **«ЛЕТО ВОЛКОВ».**
22.15 «Мавроди. Нищий миллиардер».
23.20 «Вечерний Ургант».
23.55 Ночные новости.
00.20 Т/с **«ДВА ЦВЕТА СТРАСТИ».**
02.10 Т/с **«ПОСЛЕДНЯЯ ВСТРЕЧА».**
05.35 Музыкальный проект Первого Балтийского канала.

РТР-Планета

07.00 «Утро России».
10.00, 13.00, 16.00, 19.00 «Вести».
10.40 Вести-Москва.
11.00 Расширенное заседание Государственного совета России.
12.05 «По следам тайны».
12.45, 16.25, 06.45 Вести-спорт.
13.30, 04.45 Т/с **«ЗДРАВСТВУЙ, МАМА!»**
14.15 «С новым домом!» Ток-шоу.
14.50 «О самом главном». Ток-шоу.
16.35, 03.15 Т/с **«ЕФРОСИНЬЯ. ПРОДОЛЖЕНИЕ».**
17.20, 04.00 Т/с **«ИНСТИТУТ БЛАГОРОДНЫХ ДЕВИЦ».**
18.10 «Брачное агентство Н.Баскова».
19.45 «Прямой эфир».
20.40 Т/с **«ДОРОГОЙ МОЙ ЧЕЛОВЕК».**
22.15 Т/с **«СЫЩИК САМОВАРОВ».**
23.05 «Специальный корреспондент».
00.00 «Культурная революция».
00.45 «Вести +».
01.05 Новости культуры.
01.25 Т/с **«ЦВЕТ ПЛАМЕНИ».**
02.10 «Вести.ru».
02.25 «Профилактика». Ночное шоу.
05.30 Комедия **«ГДЕ ВЫ, РЫЦАРИ?»**

НТВ-МИР

04.55 «НТВ утром».
07.40 Комедия **«ВЗЯТЬ ТАРАНТИНУ»** 2 с.
08.35 «Обзор. ЧП».
09.00, 12.00, 15.00, 18.00 «Сегодня».
09.25 «Кулинарный поединок».
10.30 «Академия красоты с Ляйсан Утяшевой».
11.00 Т/с **«ЛИТЕЙНЫЙ».**
12.35 «До суда».
13.30 «Суд присяжных».
14.35 «Обзор. ЧП».
15.30 Т/с **«ХВОСТ».**
17.20 «Музыкальные истории».
17.35 «Обзор. ЧП».
18.30 «Прокурорская проверка».
19.35 «Говорим и показываем». Ток-шоу.
20.25 Т/с **«УЧАСТКОВЫЙ».**
22.15 «Сегодня. Итоги».
22.40 Т/с **«ДЕЛО КРАПИВИНЫХ».**
23.40 «Своя игра».
00.25 Т/с **«МЕНТ В ЗАКОНЕ 2».**
02.15 «Прокуроская проверка».
03.25 Т/с **«СТАВКА НА ЖИЗНЬ».**
04.25 «Один день. Новая версия».

РЕН Балтия

05.55 «Семейные драмы».
06.45 М/с «Сандокан 2. Тигр рычит снова».
07.09 «Прогноз погоды».
07.15 «Не ври мне!»
08.10 «Час суда» с Павлом Астаховым.
10.15 «Будьте здоровы».
11.15 «Званый ужин».
12.10 «Семейные драмы».
13.00 М/с «Сандокан 2. Тигр рычит снова».
13.35 Т/с **«ПО ЗАКОНУ».**
14.05 «Жадность»: «Втридорога».
15.00 «Военная тайна».
16.50 «Тайны мира с Анной Чапман».
17.45 «Еще не вечер».
18.45 «Не ври мне!»
19.49 «Прогноз погоды».
19.50 «Званый ужин».
20.55 «Военная тайна».
22.55 «Обманутые наукой».
00.00 «Жить будете».
00.25 Т/с **«СЛЕДАКИ».**

TV 21

09.00, 17.00, 01.00 Мелодрама **«ПАРИЖСКАЯ ИСТОРИЯ».**
10.40, 18.40, 02.40 Драма **«ЗДРАВСТВУЙ, НОЧЬ».**
12.30, 20.30, 04.30 Боевик **«НА ЛИНИИ ОГНЯ» 1 с.**
13.25, 21.25, 05.25 Х/ф **«ЗАЩИТНИК».**
15.10, 23.10, 07.10 Триллер **«БЕСПОРЯДОК».**

DIVA

05.00 Х/ф **«ТАИНСТВЕННОЕ РОЖДЕСТВО: ЗАГАДКА ОСТРОВА ТЕНЕЙ».**
06.30 Т/с **«ДАМЫ СЕМЬИ ГИЛМОР: НЕСЧАСТНЫЕ ЛЮБОВНИКИ И ДРУГИЕ НЕЗНАКОМЦЫ».**
07.20, 14.20 Т/с **«ЛОИС И КЛАРК: СТРАННЫЙ ПОСЕТИТЕЛЬ».**
08.10, 12.40 Т/с **«НАСТОЯЩИЕ ДОМОХОЗЯЙКИ НЬЮ-ЙОРКА: ЗАСАДА».**
08.55 Т/с **«НАСТОЯЩИЕ ДОМОХОЗЯЙКИ НЬЮ-ДЖЕРСИ».**
09.40 Х/ф **«ПРИСВОЕННЫЙ РАЙ».**
11.10 Х/ф **«ОТКРЫТЫЙ ДОМ».**
13.30, 18.25 Т/с **«ИЩЕЙКА».**
15.10 Т/с **«ДАМЫ СЕМЬИ ГИЛМОР».**
16.00, 02.30 Т/с **«ТАНЦУЙ ДО УПАДУ: ЖАРКОЕ ЛЕТО».**
16.50 Т/с **«НЕВЕСТА ДЛЯ МИЛЛИОНЕРА: РУПЕРТ И СМАЙК».**
17.40 Т/с **«ЛОИС И КЛАРК: БЕСКОНЕЧНАЯ БИТВА».**
19.10 Т/с **«НАСТОЯЩИЕ ДОМОХОЗЯЙКИ НЬЮ-ЙОРКА: НОВАЯ ДЕВУШКА, ВСЕ ТЕ ЖЕ ДЕНЬГИ».**
20.00 Х/ф **«МИСС ПОТТЕР».**
21.30 Т/с **«КОПЫ-НОВОБРАНЦЫ: НЕМНОГО ВЕРЫ».**
22.15 Т/с **«КОПЫ-НОВОБРАНЦЫ: БЕЗ ПРОМЕДЛЕНИЯ».**
23.05 Т/с **«КОПЫ-НОВОБРАНЦЫ: МИЛОСТЬ ГОСПОДНЯ».**
23.55 Т/с **«ХЭЙВЕН: ОКОВЫ».**
00.40 Т/с **«ХЭЙВЕН: ШКУРА».**
01.30 Т/с **«СЕСТРА ДЖЕКИ: В ИГРЕ».**
02.00 Т/с **«СЕСТРА ДЖЕКИ: ПОСТУПАЙ КАК ЗНАЕШЬ».**
03.25 Х/ф **«СМЕРТЕЛЬНАЯ МАНИЯ».**

EUROSPORT

09.30 Конный спорт.
09.45 Футбол.
10.45 Легкая атлетика.
11.00, 12.00, 16.30, 21.15, 01.30 Снукер.
15.00 Велоспорт.
19.30, 00.00 Теннис.
01.00 Автоспорт.
01.25 Спортивный путь.

Cartoon Network

07.00 Бен 10.
07.25, 23.15 Неуемный Эд.
07.50, 13.05, 16.25, 17.25, 21.55, 00.55, 06.55 Том и Джерри.
07.55, 15.30, 22.00, 01.25, 04.00 Чаудер.
08.10 Отчаянные бойцы Бакуган: Новая Вестройя.
08.35, 14.50, 02.15 Удивительные злоключения Флэпджека.
09.00, 22.50, 06.30 Лагерь Лазло.
09.25, 12.50, 16.30, 00.05, 04.25 Элиот Кид.
09.55, 13.10, 17.00, 23.40, 02.40, 05.40 Джонни Тест.
10.20 Звездные войны: Война клонов.
10.45, 17.30 Скуби-Ду.
11.10, 04.50 Скунс Фу.
11.30, 19.30 Бэтмен: отважный и смелый.
11.55, 19.00 Bakugan: Mechtanium Surge.
12.20, 03.05 Робот-малыш.
13.35 Жизнь и приключения Джунипер Ли.
14.00 Бен 10: Инопланетная сила.
14.25, 21.10 Генератор Рекс.
15.05, 00.30, 06.05 Мой друг - обезьяна.
16.00, 22.25, 01.50, 05.15 Проказник Энджело.
18.00, 20.45 Время приключений.
18.30 Отчаянные герои: Месть острова.
19.55 Скуби-Ду: Мистическая корпорация.
20.20 Титан Сим-бионик.
21.35 Самурай Джек.
01.00 Великолепные братья Адреналини.
03.35 Фостер - дом для друзей из мира фантазий.

Охота и Рыбалка

05.00 С удочкой в открытом океане.
05.35 Охота и рыбалка с Д. Томасом.
05.55, 20.40 Планета охотника.
06.25, 21.15 Амуниция и снасти.
07.00 Наша рыбалка. Чехонь на фидер.
08.00, 23.00 Нахлыст.
08.40, 12.20, 23.40 Особенности охоты на Руси.
08.55, 23.55 История охоты.
09.25, 00.25 Подводная охота.
10.05 Приключения в Казахстане: охота на козерогов и маралов.
11.00, 02.00 Американская рыбалка.
11.40, 02.40 Охота с Леонидом Костюковым.
12.50 Следопыт.
13.30, 04.30 Африканская охота .
14.00 Оружие охоты.
14.40 Календарь рыболова.
15.10 Клевое место.
15.50 Экстремальная рыбалка.
16.45, 17.30 Мастер-класс.
17.00 Ни пуха, ни пера.
17.55 Дневники большой охоты.
18.55 Альманах странствий.
19.30 Планета рыбака.
20.00 Мастер-класс с Радзишевским.
21.55 Подсекай, Семеныч. 5 ф. Рыбалка на Черном море.
01.05 Дичь: от ружья до прилавка.
03.20 Трофеи из Новой Зеландии.

National geographic

05.00 Труднейший в мире ремонт: Мирный атом.
06.00 Голливудский медведь-убийца.
07.00, 12.00 Злоключения за границей: Юный наркокурьер.
08.00, 13.00 Секунды до катастрофы: Атака на Мумбай.
09.00 Рыбы-чудовища: Аллигаторова щука.
10.00 Злоключения за границей: Ирак Саддама.
11.00 Мегазаводы: Мазерати.
14.00 В поисках гигантского осьминога.
15.00 Рыбы-чудовища: Сом-чужак.
16.00 Злоключения за границей: Зачистка в Токио.
17.00 Труднейший в мире ремонт: Перекрытие трубопровода.
18.00, 01.00 Война генералов: Курск.
19.00, 04.00 Мегазаводы: Танки.
20.00, 23.00, 02.00 Мегазаводы: Грузовики «Мерседес».
21.00, 00.00, 03.00 Безумные изобретатели: Реактивное офисное кресло.
21.30, 00.30, 03.30 Безумные изобретатели: Суперскалолаз.
22.00 Запреты: Странные тела.

ТВ-ПРОГРАММА ДЛЯ ЖИТЕЛЕЙ ПРИГРАНИЧНЫХ РАЙОНОВ

1 КАНАЛ (Беларусь)

06.50 Слово Митрополита Филарета на Радуницу. **07.00** Доброе утро, Беларусь! **09.00, 12.00, 15.00, 19.00** Новости. **09.10** М/ф. **09.30** Комедия **«ПО СЕМЕЙНЫМ ОБСТОЯТЕЛЬСТВАМ» 1, 2 с. 12.10** Т/с **«СВАТЫ 5». 14.15** М/ф «Маша и медведь». **14.25** Сфера интересов. **15.10** Новости региона. **15.30** Комедия **«БЕЛЫЕ РОСЫ». 17.15** Мелодрама **«ПРОЩЕНИЕ». 19.10** Триллер **«КОНТРОЛЬ ЗЕМЛИ». 21.00** Панорама. **21.35** Боевик **«МЕКСИКАНЕЦ». 23.45** День спорта.

ОНТ (Беларусь)

07.00 «Наше утро». **08.00, 09.00, 16.00, 20.30** Наши новости. **09.05** «Жить здорово!» **10.10** Х/ф **«ДЕЛО БЫЛО В ПЕНЬКОВЕ». 11.55** Х/ф **«БЕЛЫЕ РОСЫ». 13.35** Х/ф **«ЧЕРНЫЙ ЗАМОК ОЛЬШАНСКИЙ». 16.15, 20.55** Новости спорта. **16.20** Х/ф **«АНАСТАСИЯ СЛУЦКАЯ». 18.20** Драма **«ЖИЗНЬ В РОЗОВОМ ЦВЕТЕ». 21.00** Х/ф **«ЕСЛИ ТОЛЬКО». 22.50** Драма **«МГНОВЕНИЯ ЖИЗНИ».**

ЛАД (Беларусь)

07.05 Д/ф «Край беловежский». **07.20, 12.55** Драма **«ИВАН». 08.40, 21.20** Телебарометр. **08.45** Мелодрама **«ЛЮБОВЬ ЗЕМНАЯ». 10.30** Репортер «Белорусского времечка». **11.20** Футбол. Чемпионат Англии. Премьер-лига. Обзор тура. **12.15** Овертайм. **14.20** Д/ф «Неразгаданные люди». **14.50** Х/ф **«СУДЬБА» 1, 2 с. 17.55** Мелодрама **«НАЧАТЬ СНАЧАЛА. МАРТА» 4 с. 21.25** КЕНО. **21.30** Футбол. Лига чемпионов УЕФА. Полуфинал. Барселона - Челси. **23.40** Триллер **«СИЯНИЕ».**

LTV (Литва)

06.00 Labas rytas. **09.00 «KOMISARAS REKSAS».** Serialas. **09.55 «FORSAITŲ SAGA».** Serialas. **11.00** Ant svarstyklių. **12.00** Kultūrų kryžkelė. **12.15** Mūsų dienos – kaip šventė. **13.45** Pulsas. **14.15** Vieša paslaptis. **14.50** Žinios. **15.10 «KOMISARAS REKSAS».** Serialas. **16.00 «MEILĖS SKONIS».** Serialas. **17.05 «SENIS».** Serialas. **18.15** Šiandien. Sportas. Orai. **18.45** Ypatingas atvejis. **19.20 «FORSAITŲ SAGA».** Serialas. **20.25, 22.10** Loterija «Perlas». **20.30** Panorama. Sportas. Orai. **21.15** Dienos tema. **21.30** Europos vidury. **22.15** Pinigų karta. **23.15** Vakaro žinios. Sportas. Orai. **23.30 «SENIS».** Serialas.

LNK (Литва)

06.20 «Smalsutė Dora». Animacinis serialas. **06.50** «Tomas ir Džeris». Animacinis serialas. **07.20** «Kung Fu Panda». Animacinis serialas. **07.50 «VOLKERIS, TEKSASO REINDŽERIS».** Serialas. **08.50 24** valandos. **09.45** Nacionalinė skiepų diena. Šventinis populiariausių atlikėjų koncertas. **11.40 «HAVAJAI 5.0».** Serialas. **12.40** Kažkas atsitiko. **13.10 «iKARLI».** Serialas. **13.40** «Kung Fu Panda». Animacinis serialas. **14.10** «Tomas ir Džeris». Animacinis serialas. **14.40 «VOLKERIS, TEKSASO REINDŽERIS».** Serialas. **15.40** «Langai III». **16.40 24** valandos. **17.40** Būk mano meile! **18.45** Žinios. Sportas. Orai. **19.19** Abipus sienos. **20.25** Neišgalvoti gyvenimai. **21.00** KK2. **21.30** Dviračio šou. **22.00** Žinios. Sportas. Orai. **22.25** Kriminalinė Lietuva. **22.35 «DANGAUS LAPINAS».** Veiksmo filmas. **01.10 «ĮSTATYMAS IR TVARKA. NUSIKALTIMO MOTYVAI».** Serialas.

ДОПОЛНИТЕЛЬНЫЕ КАНАЛЫ

РТР-Планета Балтия

05.00 «Утро России». **09.05** Т/с **«ЗДРАВСТВУЙ, МАМА!» 10.00, 13.00, 16.00, 19.00** Вести. **10.40, 13.30, 16.30** Местное время. Вести - Москва. **11.00** Расширенное заседание Государственного совета России. **12.00, 00.30** «Кулагин и партнеры». **13.50, 04.05** Т/с **«ЕФРОСИНЬЯ. ПРОДОЛЖЕНИЕ». 14.45** Т/с **«ИНСТИТУТ БЛАГОРОДНЫХ ДЕВИЦ». 15.45** Вести. Дежурная часть. **16.50** «Брачное агентство Николая Баскова». **17.50** «Прямой эфир». **19.50** Т/с **«ДОРОГОЙ МОЙ ЧЕЛОВЕК». 21.35** Т/с **«СЫЩИК САМОВАРОВ». 22.35** «Специальный корреспондент». **23.35** Т/с **«ЦВЕТ ПЛАМЕНИ». 01.00, 01.30** «Профилактика». **01.10** «Вести +». **02.15** Вести.ru. **02.30** Х/ф **«ГДЕ ВЫ, РЫЦАРИ?» 03.40** Вести - Спорт.

ОРТ INTERNATIONAL

07.00, 10.00, 16.00, 19.00, 06.00 Новости. **07.05, 10.15** «Доброе утро!» **10.30** «Контрольная закупка». **11.00** Расширенное заседание Государственного совета России. **12.00** «Модный приговор». **12.55, 05.10** Т/с **«ДВА ЦВЕТА СТРАСТИ». 13.45** Д/ф. **14.35** «Криминальные хроники». **15.00** Другие новости. **15.25** «Понять. Простить». **16.15** Т/с **«ОБРУЧАЛЬНОЕ КОЛЬЦО». 17.25** «Право на защиту». **18.15** «Среда обитания». «Кетчуп под майонезом». **19.55** «Давай поженимся!» **20.55** «Пусть говорят». **22.00** «Время». **22.30, 04.15** Т/с **«ЛЕТО ВОЛКОВ». 23.25** «Мавроди. Нищий миллиардер». **00.20** «Вечерний Ургант». **00.45** Ночные новости. **01.05** «Аида Ведищева. Не бойтесь начинать с нуля». **02.00** «Пусть говорят». **02.55** «Давай поженимся!» **03.50** «Хочу знать». **06.05** «Модный приговор».

TVCi

06.00 «Настроение». **08.10** «Врачи». Ток-шоу. **08.45** М/с «Книга джунглей». **09.10** Д/с «Живая энциклопедия». **09.40, 18.25, 01.00** Т/с **«МАРУСЯ». 10.20** «Наши любимые животные». **10.50** «Любимые актеры». Георгий Вицин. Отшельник. **11.30** «События». **11.50** «История государства Российского». **11.55** Х/ф **«ДВА КАПИТАНА». 13.25** «Ничего на свете лучше нету». **13.45, 20.35, 03.25** Т/с **«ГОНКА ЗА СЧАСТЬЕМ». 14.30** «События». **14.50, 23.35** Т/с **«НЕОТЛОЖКА». 15.35** «Деловая Москва». **15.55, 20.15** «Петровка, 38». **16.10** Д/с «Живая энциклопедия». **16.35** Д/с «Великая Победа. Народная память». «Война и память». **17.30** «События». **17.50** «История государства Российского». **17.55** М/с «Книга джунглей». **19.10** «Pro жизнь». Ток-шоу. **19.50** «События». **21.20, 05.10** Т/с **«ПУЛЯ-ДУРА 5. ИЗУМРУДНОЕ ДЕЛО АГЕНТА». 22.00** Д/ф «Арабская весна: игра на выбывание». **22.55** «Линия защиты». Похищение. Почти легальный бизнес. **00.20** «События». **00.50** «Энциклопедия». Монтесума II. **01.45** Д/с «Великая Победа. Народная память». «Война и память». **02.30** «Наши любимые животные». **03.00** М/с «Книга джунглей». **04.20** «Pro жизнь». Ток-шоу. **05.00** «Энциклопедия». Тутанхамон.

RTVi RTV INTERNATIONAL

06.00, 18.00 «Особое мнение», «Экономические новости». **07.00** Мультфильмы. **08.00** «Вечерние новости из Америки». **09.00, 15.00, 02.00** Т/с **«ЧЁРНЫЙ ВОРОН». 10.00, 21.00, 03.00** Т/с **«ВЕРСИЯ 2». 11.00** «Германия за неделю». **11.30** «Американский ликбез». **12.00** «Сканер». **13.00** Драма **«ШЁЛ ЧЕТВЕРТЫЙ ГОД ВОЙНЫ». 16.00, 01.00** «Особое мнение». **17.00, 05.00** Т/с **«АЭРОПОРТ». 19.00, 04.00** «Полный Альбац». **20.00** «Большой дозор». **22.00** «Сейчас в мире». **23.00** Мелодрама **«ДВОЕ В НОВОМ ДОМЕ».**

Наше кино

05.00 Киноповесть **«НАВЕКИ - 19» 1 с. 06.15** Киноповесть **«НАВЕКИ - 19» 2 с. 07.55** М/ф «Сапожник и русалка». **08.35** Х/ф **«ВЕЛИКОЕ ЗАРЕВО». 10.05** Комедия **«ЕГО ЗВАЛИ РОБЕРТ». 11.40** Мелодрама **«ДЕНЬ ПЕРВЫЙ, ДЕНЬ ПОСЛЕДНИЙ». 13.00, 21.00** Х/ф **«ПОХИЩЕНИЕ ЧАРОДЕЯ». 14.50, 22.50** Х/ф **«КАПАБЛАНКА». 16.30, 00.30** Х/ф **«ОБЛОМОК ИМПЕРИИ». 18.05** Комедия **«ПОЕЗДКА ЧЕРЕЗ ГОРОД». 19.20** Киноповесть **«ПОРОХ». 02.05** Комедия **«ПОЕЗДКА ЧЕРЕЗ ГОРОД». 03.20** Киноповесть **«ПОРОХ».**

TV 1000 РУССКОЕ КИНО

06.00 Драма **«СИБИРСКИЙ СПАС». 08.00** Комедия **«Я ОСТАЮСЬ». 10.00** Мелодрама **«ПЕСТРЫЕ СУМЕРКИ». 12.00** Мелодрама **«ФАБРИКА СЧАСТЬЯ». 14.00** Мелодрама **«ИГРА В ШИНДАЙ». 16.00** Комедия **«ОН НЕ ЗАВЯЗЫВАЛ ШНУРКИ». 18.00** Драма **«НАНКИНСКИЙ ПЕЙЗАЖ». 20.00** Драма **«СНЕГ ТАЕТ НЕ НАВСЕГДА...» 22.00** Драма **«КОСМОС КАК ПРЕДЧУВСТВИЕ». 00.00** Х/ф **«ЗОЛОТОЕ СЕЧЕНИЕ». 02.00** Драма **«ОТРЫВ». 04.00** Х/ф **«ФИГА.РО».**

СРЕДА, 25 АПРЕЛЯ

ЭКОНОМИЧНЫЙ ПАКЕТ latelecom НАЗЕМНОЕ ТЕЛЕВИДЕНИЕ

LTV 1

06.45 «Доброе утро, Латвия!»
08.30, 17.05 Т/с **«ВИХРЬ ЛЮБВИ 7».**
09.25, 20.00 Т/с **«ДОМ АНГЕЛОВ».**
09.55 «Для счастливой Латвии».
10.00 «Жизнь».
10.20 «100 граммов культуры. Сокровища нации» (с субт.)
11.20 «Удача. Интуиция. Ум».
12.05 «Top-Shop предлагает...»
12.25 «Новая неделя».
13.15 «Латыши, море зовет!»
13.45 «Top-Shop предлагает...»
14.00 «100-я статья: Пресс-клуб».
15.00 «Знай. Умей. Делай».
15.15 «Top-Shop предлагает...»
15.30 М/с «Приключения Вино на Острове времени».
15.45 «Кто здесь - я здесь!»
16.15 М/с «Джеронимо Стилтон 2».
16.45 «Жизнь». «Телевитрина».
18.00 «Сегодня в Латвии и в мире».
18.30 Т/с **«ЦЕНА БЕЗУМИЯ».**
19.00 «100 граммов культуры».
19.30 М/с «Рори - гоночная тачка».
19.43 «Для счастливой Латвии».
19.45 Новости +
20.30 «Панорама».
21.12 «Розыгрыш «Латлото».
21.20 «Час пик».
22.28 «Для счастливой Латвии».
22.30 «Вместе».
22.45 «Зебра».
23.00 Ночные новости.
23.15 «Факты окружающей среды»
23.45 «100 граммов культуры».
00.15 «Вертикаль».

LTV 7

07.35 «Утро с Наталией Аболой».
08.15 «Удачные идеи».
08.35 «За утренним кофе».
08.55 «Путеводитель по выходным».
09.20 «Проект «Будущее».
09.50, 18.05 Т/с **«КРУТЫЕ БЕРЕГА».**
10.40, 15.45 Т/с **«ХАРТЛЭНД 5».**
11.30 Д/с «Номады».
12.30 «Истории о Латвии»
13.15 «Глобализация 3000».
13.45 Проверочный матч по хоккею. Латвия - Беларусь. от 29.04. 2010 г.
16.35 Д/с «Номады».
17.30 «Программа автоспорта №1».
19.00, 21.55 «Сегодня».
19.30 «Миссия в Лондоне».
20.00 «Тайны рыбалки».
20.30 «Племя скорости».
21.00 Д/ф «Эверест: за гранью возможного» 3 с.
22.10 «Истории о Латвии».
22.55 Т/с **«МАФИОЗА».**
23.55 «SeMS».

LNT

06.05 «Торжествующий глас верующих».
06.35 М/с «Крутые девчонки».
06.50 «Сегодня в регионах».
07.00 «900 секунд». Утренняя программа.
09.00 Т/с **«БЕЗ СЛЕДА».**
10.00 Мелодрама **«ЗАВЕЩАНИЕ ЛЮБВИ».**
11.55 «Жилищный вопрос 3».
12.40 М/с «Крутые девчонки». Мультфильм; «Бен 10». «Легион супергероев 2».
14.00, 20.00 Новости.
14.20 «Сцена «OKarte».
15.00, 03.00 Т/с **«ИСТОРИЯ ЗОЛУШКИ».**
17.00, 04.35 Т/с **«КРОВИНУШКА».**
18.00, 05.20 Т/с **«ВСЁ К ЛУЧШЕМУ».**
18.55 «Голос народа».
20.30 Новости спорта; прогноз погоды.
20.40 Д/с «Необъяснимые явления».
21.45 Х/ф **«ПОДСТАВА».**
23.35 Триллер **«ТЕОРИЯ ЗАГОВОРА».**
02.00 Т/с **«ЧАК 2».**
02.50 «Самые смешные животные в мире».

TV 3

05.00, 02.45 Т/с **«НА ВИДУ 2».**
05.45, 03.30 Т/с **«АЛИСА: СЛЕДУЯ ЗОВУ СЕРДЦА».**
06.35 М/с «Так и волшебная сила Жужу».
07.10, 13.50 М/с «Пингвины Мадагаскара».
07.35 М/с «Крутые бобры».
08.00, 04.10 Т/с **«СЧАСТЛИВЫ ВМЕСТЕ 4».**
09.00 Т/с **«КОБРА».**
10.00, 12.35 «Телевитрина».
10.15 Т/с **«ТЕОРИЯ ЛЖИ 3».**
11.20 «Битва экстрасенсов 8».
12.50 Т/с **«ХОЗЯЙКА МОЕЙ СУДЬБЫ».**
14.20 М/с «Новая школа императора 2».
14.45, 20.20 Т/с **«ОГОНЬ И ГРЕХ 7».**
15.50 Т/с **«ЛЕНА: ЛЮБОВЬ МОЕЙ ЖИЗНИ».**
16.50 Т/с **«СТРАСТНОЕ СЕРДЦЕ».**
18.00 «Почти идеальный ужин 3».
19.00 «Без табу».
19.50 Новости.
21.00 Т/с **«СВАТЫ 5».**
22.10 «Преображение вместе с журналом «Ieva».
23.00 Т/с **«ТАЙНЫ СЛЕДСТВИЯ 10».**
00.55 Т/с **«УЛИЦЫ РАЗБИТЫХ ФОНАРЕЙ».**
04.30 «Ночные шутки».

TV 5

07.00 Мультфильм.
07.55, 11.10, 15.10, 00.25 «Ты не поверишь!»
08.45, 09.55, 11.55 «Телевитрина».
09.00, 14.10 Т/с **«ТАЙНЫ СЛЕДСТВИЯ».**
10.10 Т/с **«ДИВЕРСАНТ 2. КОНЕЦ ВОЙНЫ».**
12.10 Т/с **«ДОРОЖНЫЙ ПАТРУЛЬ».**
16.00, 21.00 Т/с **«ЛИТЕЙНЫЙ».**
17.00 Т/с **«КАМЕНСКАЯ».**
18.00 Т/с **«УЛИЦЫ РАЗБИТЫХ ФОНАРЕЙ».**
19.00 «Без цензуры».
19.58 «Новости экономики».
20.00 Т/с **«МЕНТОВСКИЕ ВОЙНЫ».**
22.00 «Вечер@22»
22.30 Д/ф «Жизнь после смерти».
23.20, 01.10 «Криминальная Россия».

TV 3+

05.00 Т/с **«ДИКАЯ КОШКА».**
05.45 «Дом 2».
06.35 «Comedy Club».
07.30 М/ф «Золотой фонд русской мультипликации».
07.45 М/с «Пингвины Мадагаскара 2».
08.05 «Одна за всех». Скетч-шоу.
09.05 «Криминал+».
09.30 Т/с **«ТАЙНЫ СЛЕДСТВИЯ 10».**
11.35 «Телевитрина».
11.50, 02.20 Т/с **«ДОКТОР ТЫРСА».**
12.50 Т/с **«РАНЕТКИ».**
13.50, 19.55 Т/с **«ЗАКРЫТАЯ ШКОЛА».**
14.55 Т/с **«ПАПИНЫ ДОЧКИ 6».**
15.55 «Comedy Club».
16.55 «Дом 2».
17.55 «Битва экстрасенсов 8».
18.55 «Одна за всех». Скетч-шоу.
21.00 «Интуиция 9».
22.00 «Криминал+».
22.30 Т/с **«ДОКТОР ХАУС 7».**
23.30 Т/с **«КОРОЛИ ПОБЕГА».**
00.30 «Дом 2».
01.30 Т/с **«УЛИЦЫ РАЗБИТЫХ ФОНАРЕЙ 10».**

TV 6

05.00 «Star FM».
09.35, 14.15 Т/с **«КУКОЛЬНЫЙ ДОМ 2».**
10.30, 15.10 Т/с **«ЯСНОВИДЕЦ 5».**
11.20, 16.10 Т/с **«АЛЬПИЙСКИЙ ПАТРУЛЬ 6».**
12.15 «Наша Russia».
13.05 «Улётное видео».
14.00 «Телевитрина».
17.10 М/с «Симпсоны 9».
18.10 «Наша Russia».
19.05 «Улётное видео».
20.00 М/с «Симпсоны 9».
21.00 «1000 способов умереть».
22.00 Ужасы **«ОСТАТЬСЯ В ЖИВЫХ».**
23.55 Т/с **«ВО ВСЕ ТЯЖКИЕ 3».**
00.50 Т/с **«ДЕТИ АНАРХИИ».**
01.40 «Star FM».

1 Балтийский

06.00 «Доброе утро».
09.00, 11.00, 14.00 Новости.
09.15 «Контрольная закупка».
09.50 «Жить здорово!»
11.35, 04.10 Т/с **«ОБРУЧАЛЬНОЕ КОЛЬЦО».**
12.30 «Вечерний Ургант».
13.00 Другие новости.
13.25 «Криминальные хроники».
14.20 «Понять. Простить».
15.00 «Модный приговор».
16.05 «Среда обитания». Кетчуп под майонезом.
17.00 Вечерние новости.
17.45 «Давай поженимся».
18.50 «Пусть говорят».
20.00 «Время».
20.40 «Латвийское Время"; прогноз погоды.
21.05, 05.00 Т/с **«КРЕМЕНЬ».**
22.15 «Среда обитания». То, что доктор прописал.
23.20 «Вечерний Ургант».
23.55 Ночные новости.
00.20 Т/с **«ДВА ЦВЕТА СТРАСТИ».**
01.10 «В контексте».
02.05 Т/с **«ПОСЛЕДНЯЯ ВСТРЕЧА».**
03.40 «Понять. Простить».
05.55 Музыкальный проект Первого Балтийского канала.

РТР-Планета

07.00 «Утро России».
11.00, 05.30 Мелодрама **«МОЯ УЛИЦА».**
12.10 «По следам тайны». НЛО. Пришельцы или соседи?
13.00, 16.00, 19.00 «Вести».
13.30, 04.40 Т/с **«ЗДРАВСТВУЙ, МАМА!»**
14.15 «С новым домом!» Ток-шоу.
14.50 «О самом главном». Ток-шоу.
16.25, 06.45 Вести-спорт.
16.35, 03.10 Т/с **«ЕФРОСИНЬЯ. ПРОДОЛЖЕНИЕ».**
17.20, 03.55 Т/с **«ИНСТИТУТ БЛАГОРОДНЫХ ДЕВИЦ».**
18.10 «Брачное агентство Н. Баскова».
19.45 «Прямой эфир».
20.40 Т/с **«ДОРОГОЙ МОЙ ЧЕЛОВЕК».**
22.15 Т/с **«СЫЩИК САМОВАРОВ».**
23.05 «Исторический процесс».
00.35 «Вести +».
00.50 Новости культуры.
01.15 Т/с **«ЦВЕТ ПЛАМЕНИ».**
02.05 «Вести.ru».
02.20 «Профилактика».

НТВ-МИР

04.55 «НТВ утром».
07.40 Комедия **«ВЗЯТЬ ТАРАНТИНУ»** 3 с.
08.35 «Обзор. ЧП».
09.00, 12.00, 15.00, 18.00 «Сегодня».
09.25 «Квартирный вопрос».
10.30 «Русская начинка».
11.00 Т/с **«ЛИТЕЙНЫЙ».**
12.35 «До суда».
13.30 «Суд присяжных».
14.35 «Обзор. ЧП».
15.30 Т/с **«ХВОСТ».**
17.20 «Музыкальные истории».
17.35 «Обзор. ЧП».
18.35 «Прокурорская проверка».
19.45 «Говорим и показываем». Ток-шоу.
20.35 Т/с **«УЧАСТКОВЫЙ».**
22.25 Т/с **«ДЕЛО КРАПИВИНЫХ».**
23.25 «Своя игра».
00.10 Т/с **«МЕНТ В ЗАКОНЕ 2».**
02.00 «Прокуроская проверка».
03.10 Т/с **«СТАВКА НА ЖИЗНЬ».**
04.05 «Спасатели».
04.25 «Один день. Новая версия».

РЕН Балтия

06.00 «Семейные драмы».
06.50 М/с «Сандокан 2. Тигр рычит снова».
07.09 «Прогноз погоды».
07.15 «Не ври мне!»
08.10 «Час суда» с Павлом Астаховым.
09.05 «Обманутые наукой»:» Мир призраков».
10.15 «Живая тема»: «Бойтесь колдовства».
11.10 «Званый ужин».
12.05 «Семейные драмы».
13.00 М/с «Сандокан 2. Тигр рычит снова».
13.30 Т/с **«ПО ЗАКОНУ».**
14.00 «Тайны мира с Анной Чапман»: «Тайна потерянных знаний».
14.55 «Странное дело»: «Антарктида. Ледяная Вселенная».
15.45 «В час пик»: «Герой нашего времени».
16.15 «Репортерские истории».
16.45 «Жадность»: «Опасный градус».
17.40 «Секретные территории»: «Апокалипсис. Бомба замедленного действия».
18.45 «Не ври мне!»
19.49 «Прогноз погоды».
19.50 «Званый ужин».
20.55 «Бывшие»: «Грешники».
21.55 «Живая тема»: «Мой муж - марсианин».
23.00 Т/с **«ОСТРОВ НЕНУЖНЫХ ЛЮДЕЙ».**
00.00 «Жить будете».
00.25 «Новости 24». Итоговый выпуск.
00.50 Т/с **«СЛЕДАКИ».**

TV 21

09.00, 17.00, 01.00 Комедия **«Я ВСЕГДА ХОТЕЛ БЫТЬ ГАНГСТЕРОМ».**
11.00, 19.00, 03.00 Драма **«ПРАЗДНИК».**
12.40, 20.40, 04.40 Боевик **«НА ЛИНИИ ОГНЯ» 2 с.**
13.35, 21.35, 05.35 Триллер **«ЗАПОВЕДНАЯ ДОРОГА».**
15.20, 23.20, 07.20 Драма **«НЕПРИСТОЙНАЯ БЕТТИ ПЕЙДЖ».**

DIVA

05.00 Х/ф **«ПРОДОЛЖАЯ БОРОТЬСЯ».**
06.30, 15.10 Т/с **«ДАМЫ СЕМЬИ ГИЛМОР».**
07.20, 14.20 Т/с **«ЛОИС И КЛАРК: БЕСКОНЕЧНАЯ БИТВА».**
08.10, 12.40 Т/с **«НАСТОЯЩИЕ ДОМОХОЗЯЙКИ НЬЮ-ЙОРКА: НОВАЯ ДЕВУШКА, ВСЕ ТЕ ЖЕ ДЕНЬГИ».**
08.55, 23.45 Т/с **«НАСТОЯЩИЕ ДОМОХОЗЯЙКИ НЬЮ-ДЖЕРСИ».**
09.40 Х/ф **«ПРЕСТУПЛЕНИЯ МОДЫ: УБИЙСТВЕННАЯ СТРИЖКА».**
11.10 Х/ф **«ПРЕСТУПЛЕНИЯ МОДЫ: КРАСОТА ТРЕБУЕТ ЖЕРТВ».**
13.30, 18.25 Т/с **«ИЩЕЙКА».**
16.00 Т/с **«ХЭЙВЕН: ОКОВЫ».**
16.50 Т/с **«ХЭЙВЕН: ШКУРА».**
17.40 Т/с **«ЛОИС И КЛАРК: Я ВИЖУ ТЕБЯ НАСКВОЗЬ».**
19.10 Т/с **«НАСТОЯЩИЕ ДОМОХОЗЯЙКИ НЬЮ-ЙОРКА: ПОМОЛВКА».**
20.00 Т/с **«ХЭЙВЕН: НАБРОСОК».**
20.45 Т/с **«ХЭЙВЕН: И НИКАКОГО ПРОСВЕТА».**
21.30 Т/с **«ХОРОШАЯ ЖЕНА: ПРИКАЗ 13224».**
22.15 Т/с **«РОДИТЕЛИ: РАЗДОР».**
23.00 Т/с **«ТАНЦУЙ ДО УПАДУ: ЖАРКОЕ ЛЕТО».**
00.30 Х/ф **«ПОД ТУПЫМ УГЛОМ».**
02.00 Х/ф **«ПРИСВОЕННЫЙ РАЙ».**
03.30 Х/ф **«МАРГО».**

EUROSPORT

09.30 Футбол.
09.45, 19.30, 00.00 Теннис.
11.00, 12.00, 16.30, 21.15, 01.30 Снукер.
15.00 Велоспорт.
02.25 Бизнес-класс.

Cartoon Network

07.00 Бен 10.
07.25, 23.15 Неуемный Эд.
07.50, 13.05, 16.25, 17.25, 21.55, 00.55, 06.55 Том и Джерри.
07.55, 15.30, 22.00, 01.25, 04.00 Чаудер.
08.10 Отчаянные бойцы Бакуган: Новая Вестройя.
08.35, 14.50, 02.15 Удивительные злоключения Флэпджека.
09.00, 22.50, 06.30 Лагерь Лазло.
09.25, 12.50, 16.30, 00.05, 04.25 Элиот Кид.
09.55, 13.10, 17.00, 23.40, 02.40, 05.40 Джонни Тест.
10.20 Бен 10: Инопланетная сверхсила.
10.45, 17.30 Скуби-Ду.
11.10, 04.50 Скунс Фу.
11.30, 19.30 Бэтмен: отважный и смелый.
11.55, 19.00 Bakugan: Mechtanium Surge.
12.20, 03.05 Робот-малыш.
13.35 Жизнь и приключения Джунипер Ли.
14.00 Бен 10: Инопланетная сила.
14.25, 21.10 Генератор Рекс.
15.05, 00.30, 06.05 Мой друг - обезьяна.
16.00, 22.25, 01.50, 05.15 Проказник Энджело.
18.00, 20.45 Время приключений.
18.30 Удивительный мир Гамбола.
19.55 Скуби-Ду: Мистическая корпорация.
20.20 Титан Сим-бионик.
21.35 Самурай Джек.
01.00 Великолепные братья Адреналини.
03.35 Фостер - дом для друзей из мира фантазий.

Охота и Рыбалка

05.00, 20.00 Оружие охоты.
05.40, 20.40 Календарь рыболова.
06.10, 21.10 Клевое место.
06.50, 21.50 Экстремальная рыбалка.
07.45, 14.30, 22.45 Мастер-класс.
08.00, 23.00 Личный опыт.
08.40, 13.30 С удочкой в открытом океане.
09.10, 00.10 Календарь охотника.
09.50, 00.50 Сезон охоты.
10.30, 01.30 По рыбным местам.
11.00, 02.00 Под водой с ружьем.
11.40, 02.40 Охота с луком.
12.20, 03.20 Записки великого охотника.
14.00 Ни пуха, ни пера.
14.55 Дневники большой охоты.
15.55 Альманах странствий.
16.30 Планета рыбака.
17.00 Американская рыбалка.
17.40 Охота с Леонидом Костюковым.
18.20 Охота на оленя по-французски.
19.30 Африканская охота с С. Ястржембским.
23.40 По рекам России.
04.20 О рыбалке всерьез. Весенний штекер.

National geographic

05.00 Труднейший в мире ремонт: Операция «Круизный лайнер».
06.00 Одиссея больших кошек.
07.00, 12.00, 19.00, 04.00 Мегазаводы: Грузовики «Мерседес».
08.00, 13.00 Безумные изобретатели: Реактивное офисное кресло.
08.30, 13.30 Безумные изобретатели: Суперскалолаз.
09.00 Рыбы-чудовища: Бушующая Амазонка.
10.00 Злоключения за границей: Зачистка в Токио.
11.00 Мегазаводы: Мерседес.
14.00 Драконы-убийцы.
15.00 Рыбы-чудовища: Нильский гигант.
16.00 Злоключения за границей: Засада в Колумбии.
17.00 Труднейший в мире ремонт: Мост на скорую руку.
18.00, 01.00 Война генералов: Арденнская операция.
20.00, 23.00, 02.00 Рождение Европы: Столкновение.
21.00, 00.00, 03.00 Рождение Европы: Огонь.
22.00 Запреты: Экстремальные ритуалы.

ТВ-ПРОГРАММА ДЛЯ ЖИТЕЛЕЙ ПРИГРАНИЧНЫХ РАЙОНОВ

1 КАНАЛ (Беларусь)

06.00, 07.10, 07.35, 08.15, 08.35 Доброе утро, Беларусь! **07.00, 08.00, 09.00, 12.00, 15.00, 19.00, 23.55** Новости. **07.05, 08.05, 18.45, 00.10** Зона Х. **07.30, 08.30** Деловая жизнь. **09.10, 21.55** Т/с **«ХОРОШИЕ ПАРНИ». 10.00** Сфера интересов. **10.30** Коробка передач. **11.00** Д/с «Звездная жизнь». «Ушедшие на пике славы 2». **12.10** Т/с **«МАРГОША». 14.00** Д/с «Сваты. Жизнь без грима». «Татьяна Кравченко». **15.15, 19.20** Новости региона. **15.25, 00.35** Детектив **«ПРЕЗУМПЦИЯ ВИНЫ». 17.20** Т/с **«МАРУСЯ». 18.15** Земельный вопрос. **19.40** Калыханка. **19.55** Т/с **«КОГДА ЕЕ СОВСЕМ НЕ ЖДЕШЬ...» 21.00** Панорама. **21.45** Актуальное интервью. **23.00** Т/с **«ОБМАНИ МЕНЯ». 00.20** День спорта.

ОНТ (Беларусь)

06.00, 09.00, 11.00, 13.00, 16.00, 18.00, 20.30 Наши новости. **06.05** «Наше утро». **09.05** «Жить здорово!» **10.10** «Право на защиту». **11.05, 13.05, 16.10, 18.15, 21.00** Новости спорта. **11.10** Т/с **«БЕДНАЯ НАСТЯ». 12.00** Т/с **«ДВА ЦВЕТА СТРАСТИ». 13.10** «Криминальные хроники». **13.40** «Контрольная закупка». **14.10** «Модный приговор». **15.10** Т/с **«ОБРУЧАЛЬНОЕ КОЛЬЦО». 16.15** «Понять. Простить». **17.00** «Давай поженимся!» **18.20** Т/с **«СЧАСТЛИВЫ ВМЕСТЕ». 18.55** «Пусть говорят». **20.00** Время. **21.05** Т/с **«ОТРЫВ». 22.10** Т/с **«ЗАКРЫТАЯ ШКОЛА». 23.15** «Вечерний Ургант». **23.50** Среда обитания «То, что доктор прописал». **00.50** Ночные новости.

ЛАД (Беларусь)

07.00 Утро. **09.00, 20.10** Телебарометр. **09.05** Ешь и худей. **09.35** Тело человека. **10.10, 17.55** Т/с **«ЖАРКИЙ ЛЕД». 11.10** Наперад у мінулае. **11.45** Кинопробы. **12.25** Бухта капитанов. **13.05** Д/ф «Минский трамвай». **13.15** Х/ф **«СУДЬБА» 1, 2 с. 16.20** «Альбарутения». **16.55** Детектив **«СПАСИТЕ НАШИ ДУШИ» 1 с. 18.55** Под грифом «Известные». **19.30** «Хали-гали». **20.15** Белорусское времечко. **21.25** Спортлото 5 из 36. **21.30** КЕНО. **21.35** Футбол. Лига чемпионов УЕФА. Реал - Бавария. Полуфинал. **23.40** Детектив **«СПАСИТЕ НАШИ ДУШИ» 1, 2 с.**

LTV (Литва)

06.00 Labas rytas. **09.00 «KOMISARAS REKSAS».** Serialas. **09.55 «FORSAITŲ SAGA».** Serialas. **11.00** Toks gyvenimas. **12.00** Kultūrų kryžkelė. **12.15** Duokim garo! **14.15** Ypatingas atvejis. **14.50** Žinios. **15.10 «KOMISARAS REKŠAS».** Serialas. **16.00 «MEILĖS SKONIS».** Serialas. **17.05 «SENIS».** Serialas. **18.15** Šiandien. Sportas. Orai. **18.45** Krašto spalvos. **19.20 «GIMINĖS. PO DVIDEŠIMTIES METŲ».** Serialas. **20.25, 22.10** Loterija «Perlas». **20.30** Panorama. Sportas. Orai. **21.15** Teisė žinoti. **22.15** Atvira Lietuvos universitetų žinių lyga «Lyderiai». **23.15** Vakaro žinios. Sportas. Orai. **23.30 «SENIS».** Serialas.

LNK (Литва)

06.20 «Smalsutė Dora». Animacinis serialas. **06.50** «Tomas ir Džeris». Animacinis serialas. **07.20** «Kung Fu Panda». Animacinis serialas. **07.50 «VOLKERIS, TEKSASO REINDŽERIS».** Serialas. **08.50 24** valandos. **09.45** Lietuvos balsas. Muzikinis šou. **12.10** Nuo... Iki... **13.10 «IKARLI».** Serialas. **13.40** «Kung Fu Panda». Animacinis serialas. **14.10** «Tomas ir Džeris». Animacinis serialas. **14.40 «VOLKERIS, TEKSASO REINDŽERIS».** Serialas. **15.40** «Langai III». **16.40 24** valandos. **17.40** Būk mano meile! **18.45** Žinios. Sportas. Orai. **19.19** «Farai». Dokumentinė drama **20.25** Karamelinės naujienos. **21.00** KK2. **21.30** Dviračio šou. **22.00** Žinios. Sportas. Orai. **22.25** Kriminalinė Lietuva. **22.35 «BAISUS NUSIKALTIMAI».** Kriminalinis trileris. **01.00 «ĮSTATYMAS IR TVARKA. NUSIKALTIMO MOTYVAI».** Serialas.

ДОПОЛНИТЕЛЬНЫЕ КАНАЛЫ

РТР-Планета Балтия

05.00 «Утро России». **09.05** Т/с **«ЗДРАВСТВУЙ, МАМА!» 10.00, 13.00, 16.00, 19.00** Вести. **10.30** «С новым домом!» **11.10** «О самом главном». **12.25** «Кулагин и партнеры». **13.30, 16.30** Местное время. Вести - Москва. **13.50, 04.05** Т/с **«ЕФРОСИНЬЯ. ПРОДОЛЖЕНИЕ». 14.45** Т/с **«ИНСТИТУТ БЛАГОРОДНЫХ ДЕВИЦ». 15.45** Вести. Дежурная часть. **16.50** «Брачное агентство Николая Баскова». **17.50** «Прямой эфир». **19.50** Т/с **«ДОРОГОЙ МОЙ ЧЕЛОВЕК». 21.35** Т/с **«СЫЩИК САМОВАРОВ». 22.35** «Исторический процесс». **00.05** Т/с **«ЦВЕТ ПЛАМЕНИ». 01.00, 01.30** «Профилактика». **01.10** «Вести +». **02.15** Вести.ru. **02.30** Х/ф **«МОЯ УЛИЦА». 03.40** Вести - Спорт.

ОРТ INTERNATIONAL

07.00, 10.00, 13.00, 16.00, 19.00, 06.00 Новости. **07.05, 10.15** «Доброе утро!» **10.40** «Контрольная закупка». **11.05** «Жить здорово!» **12.05** «Модный приговор». **13.15, 05.10** Т/с **«ДВА ЦВЕТА СТРАСТИ». 14.10** «Криминальные хроники». **15.00** Другие новости. **15.25** «Понять. Простить». **16.15** Т/с **«ОБРУЧАЛЬНОЕ КОЛЬЦО». 17.25** «Право на защиту». **18.15** «Среда обитания». «Дорогой Барбос». **19.55** «Давай поженимся!» **20.55** «Пусть говорят». **22.00** «Время». **22.30, 04.15** Т/с **«КРЕМЕНЬ». 23.25** «Среда обитания». «То, что доктор прописал». **00.20** «Вечерний Ургант». **00.45** Ночные новости. **01.05** «В контексте». **01.55** «Пусть говорят». **02.50** «Давай поженимся!» **03.50** «Хочу знать». **06.05** «Модный приговор».

TVCi

06.00 «Настроение». **08.10** «Врачи». Ток-шоу. **08.45** М/с «Книга джунглей». **09.10** Д/с «Живая энциклопедия». **09.40, 18.25, 01.00** Т/с **«МАРУСЯ». 10.20** «Барышня и кулинар». **10.50** «Любимые актеры». Евгений Моргунов. Под маской Бывалого. **11.30** «События». **11.45** «История государства Российского». **11.50** Мелодрама **«ПРАВО НА НАДЕЖДУ». 13.25** «Космос: прыжок в завтра». **13.45, 20.35, 03.25** Т/с **«ГОНКА ЗА СЧАСТЬЕМ». 14.30** «События». **14.50, 23.35** Т/с **«НЕОТЛОЖКА». 15.35** «Деловая Москва». **15.55, 20.15** «Петровка, 38». **16.10** Д/с «Живая энциклопедия». **16.35** Д/с «Великая Победа. Народная память». «Одиннадцатая заповедь». **17.30** «События». **17.50** «История государства Российского». **17.55** М/с «Книга джунглей». **19.10** «Pro жизнь». Ток-шоу. **19.50** «События». **21.20, 05.10** Т/с **«ПУЛЯ-ДУРА 5. ИЗУМРУДНОЕ ДЕЛО АГЕНТА». 22.00** «Временно доступен». Вера Звонарёва. **22.55** «Место для дискуссий». **00.20** «События». **00.50** «Энциклопедия». «Автопортреты». Винсент ван Гог. **01.45** Д/с «Великая Победа. Народная память». «Одиннадцатая заповедь». **02.35** «Барышня и кулинар». **03.00** М/с «Книга джунглей». **04.20** «Pro жизнь». Ток-шоу. **05.00** «Энциклопедия». Бенджамин Дизраэли.

RTVi RTV INTERNATIONAL

06.00, 18.00 «Особое мнение», «Экономические новости». **07.00** Мультфильмы. **08.00** «Вечерние новости из Америки». **09.00, 15.00, 02.00** Т/с **«ЧЁРНЫЙ ВОРОН». 10.00, 21.00, 03.00** Т/с **«ВЕРСИЯ 2». 11.00** «Израиль за неделю». **12.00** «Большой дозор». **13.00** Мелодрама **«ДВОЕ В НОВОМ ДОМЕ». 16.00, 01.00** «Особое мнение». **17.00, 05.00** Т/с **«АЭРОПОРТ». 19.00, 04.00** «Народ против». **20.00** «В круге света». **22.00** «Сейчас в мире». **23.00** Драма **«ЗНАЮ ТОЛЬКО Я».**

Наше кино

05.00 Х/ф **«ПОХИЩЕНИЕ ЧАРОДЕЯ». 06.50** Х/ф **«КАПАБЛАНКА». 08.30** Х/ф **«ОБЛОМОК ИМПЕРИИ». 10.05** Комедия **«ПОЕЗДКА ЧЕРЕЗ ГОРОД». 11.20** Киноповесть **«ПОРОХ». 13.00** Комедия **«ВНИМАНИЕ: ВЕДЬМЫ!» 14.25, 22.25** Х/ф **«СЕДАЯ ЛЕГЕНДА». 16.25** М/ф «Тир». **16.45** Комедия **«ГОРЯЧИЕ ДЕНЕЧКИ». 18.25, 02.25** Х/ф **«ГЕНЕРАЛЬНАЯ РЕПЕТИЦИЯ» 1 с. 19.40, 03.40** Х/ф **«ГЕНЕРАЛЬНАЯ РЕПЕТИЦИЯ» 2 с. 21.00** Комедия **«ВНИМАНИЕ: ВЕДЬМЫ!» 00.25** М/ф «Тир». **00.45** Комедия **«ГОРЯЧИЕ ДЕНЕЧКИ».**

TV 1000 РУССКОЕ КИНО

06.00 Мелодрама **«ФАБРИКА СЧАСТЬЯ». 08.00** Мелодрама **«ИГРА В ШИНДАЙ». 10.00** Комедия **«ОН НЕ ЗАВЯЗЫВАЛ ШНУРКИ». 12.00** Драма **«МАЙ». 14.00** Мелодрама **«МУЖ НА ЧАС». 16.00** Триллер **«ЧИЗКЕЙК». 18.00** Х/ф **«ЗОЛОТОЕ СЕЧЕНИЕ». 20.00** Драма **«ОТРЫВ». 22.00** Х/ф **«ФИГА.РО». 00.00** Драма **«ДИССИДЕНТ». 02.00** Комедия **«ГЕНИЙ». 04.40** Драма **«ОЖЕРЕЛЬЕ ДЛЯ МОЕЙ ЛЮБИМОЙ».**

ЧЕТВЕРГ, 26 АПРЕЛЯ

LTV 1

06.45 «Доброе утро, Латвия!»
08.30, 17.05 Т/с **«ВИХРЬ ЛЮБВИ 7».**
09.25, 20.00 Т/с **«ДОМ АНГЕЛОВ».**
09.56 «Для счастливой Латвии».
10.00 «Жизнь». «
10.20 «Провинция» (с субт.)
10.50 «Что может быть лучше?»
11.20 «Час пик». Дискуссия.
12.30 «De facto» (с субт.)
13.10 «Top-Shop предлагает...»
13.25 «Время мужчин?»
13.55 «Зебра».
14.10 «Top-Shop предлагает...»
14.25 «Латвия может!»
14.55 «Вертикаль».
15.25 «Top-Shop предлагает...»
15.45 «Кто здесь - я здесь».
16.15 М/с «Джеронимо Стилтон 2».
16.45 «Жизнь». «Телевитрина».
18.00 «Сегодня в Латвии и в мире».
18.30 Т/с **«ЦЕНА БЕЗУМИЯ».**
19.00 «100 граммов культуры» предлагает... «Кинотека».
19.30 М/с «Рори - гоночная тачка».
19.43 «Для счастливой Латвии».
19.45 Новости +
20.30 «Панорама».
21.15 Д/ф «Советская история».
22.50 «Для счастливой Латвии».
22.55 Ночные новости.
23.10 Т/с **«ПРАВИТЕЛЬСТВО».**
00.15 «Кинотека».

LTV 7

07.35 «Утро с Наталией Аболой».
08.15 «ТВ мозаика».
08.35 «Работа. Образование. Карьера».
08.55 «Слово предпринимателям».
09.20 «За рулём». Журнал «Deutsche Welle» (на англ. яз, с лат. субт.)
09.50, 18.05 Т/с **«КРУТЫЕ БЕРЕГА».**
10.40, 15.45 Т/с **«ХАРТЛЭНД 5».**
11.30 Д/с «Номады».
12.30 «Истории о Латвии».
13.15 «Проект «Будущее».
13.45 Проверочный матч по хоккею. Латвия - Беларусь. от 30.04. 2010 г.
16.35 Д/с «Номады».
17.30 «Племя скорости».
19.00, 22.55 «Сегодня».
19.30 Д/с «Няни для малышей диких животных».
20.00 «Но лесной тропе».
20.30 Д/ф «Кастро. Человек и миф».
21.35 «SeMS».
22.10 «Истории о Латвии».
23.10 «Всё о мотокроссе».
23.40 Д/ф «Эверест: за гранью возможного» 3 с.
00.35 Д/с «Няни для малышей диких животных».

LNT

06.05 «Торжествующий глас верующих».
06.35 М/с «Крутые девчонки».
06.50 «Сегодня в регионах».
07.00 «900 секунд». Утренняя программа.
09.00 Т/с **«БЕЗ СЛЕДА».**
10.00 Мелодрама **«В ПУЧИНЕ ЧУВСТВ».**
11.55 «Жилищный вопрос 3».
12.40 М/с «Крутые девчонки». Мультфильм; «Бен 10». «Легион супергероев 2».
14.00, 20.00 Новости.
14.20 «Сцена «OKarte». Рождены для музыки».
15.00, 03.00 Т/с **«ИСТОРИЯ ЗОЛУШКИ».**
17.00, 04.35 Т/с **«КРОВИНУШКА».**
18.00, 05.20 Т/с **«ВСЁ К ЛУЧШЕМУ».**
18.55 «Голос народа».
20.30 Новости спорта; прогноз погоды.
20.40 «В горячей точке. Засекреченные дела».
21.20 Т/с **«МЕНТАЛИСТ 3».**
22.20 Т/с **«ДНЕВНИКИ ВАМПИРА».**
23.15 Т/с **«СВЕРХЪЕСТЕСТВЕННОЕ 4».**
00.10 Т/с **«ЛУННЫЙ СВЕТ».**
01.10 Х/ф **«ПОДСТАВА».**
02.40 «Самые смешные животные в мире».

TV 3

05.00, 01.40 Т/с **«НА ВИДУ 2».**
05.45, 02.25 Т/с **«АЛИСА: СЛЕДУЯ ЗОВУ СЕРДЦА».**
06.35 М/с «Так и волшебная сила Жужу».
07.10, 13.50 М/с «Пингвины Мадагаскара».
07.35 М/с «Крутые бобры».
08.00 Т/с **«СЧАСТЛИВЫ ВМЕСТЕ 4».**
09.00 Т/с **«КОБРА».**
10.00, 12.35 «Телевитрина».
10.15 Т/с **«СВАТЫ 5».**
11.30 «Битва экстрасенсов 9». 1 с.
12.50, 03.50 Т/с **«ХОЗЯЙКА МОЕЙ СУДЬБЫ».**
14.20 М/с «Новая школа императора 2».
14.45, 20.20 Т/с **«ОГОНЬ И ГРЕХ 7».**
15.50, 03.10 Т/с **«ЛЕНА: ЛЮБОВЬ МОЕЙ ЖИЗНИ».**
16.50 Т/с **«СТРАСТНОЕ СЕРДЦЕ».**
18.00 «Почти идеальный ужин 3».
19.00 «Без табу».
19.50 Новости.
21.00 Т/с **«КОСТИ 6».**
22.00 Боевик **«УЛЬТИМАТУМ БОРНА».**
00.15 «Киномания».
00.50 Т/с **«ОГНИ НОЧНОЙ ПЯТНИЦЫ 2».**
04.35 «Ночные шутки».

TV 5

07.00 Мультфильм.
07.55, 11.10, 15.10, 00.25 «Ты не поверишь!»
08.45, 09.55, 11.55 «Телевитрина».
09.00, 14.10 Т/с **«ТАЙНЫ СЛЕДСТВИЯ».**
10.10 Т/с **«ДИВЕРСАНТ 2. КОНЕЦ ВОЙНЫ».**
12.10 Т/с **«ДОРОЖНЫЙ ПАТРУЛЬ».**
16.00, 21.00 Т/с **«ЛИТЕЙНЫЙ».**
17.00 Т/с **«КАМЕНСКАЯ».**
18.00 Т/с **«УЛИЦЫ РАЗБИТЫХ ФОНАРЕЙ».**
19.00 «Без цензуры».
19.58 «Новости экономики».
20.00 Т/с **«МЕНТОВСКИЕ ВОЙНЫ».**
22.00 «Вечер@22».
22.30 Д/ф «Золото инков».
23.20, 01.10 «Криминальная Россия».

TV 3+

05.00 Т/с **«ДИКАЯ КОШКА».**
05.45 «Дом 2».
06.35 «Comedy Club».
07.30 М/ф «Золотой фонд русской мультипликации».
07.45 М/с «Пингвины Мадагаскара 2».
08.05 «Одна за всех». Скетч-шоу.
09.05 «Криминал+».
09.30 «Интуиция 9».
10.35 «Битва экстрасенсов 12».
11.35 «Телевитрина».
11.50, 02.20 Т/с **«ДОКТОР ТЫРСА».**
12.50 Т/с **«РАНЕТКИ».**
13.50, 19.55 Т/с **«ЗАКРЫТАЯ ШКОЛА».**
14.55 Т/с **«ПАПИНЫ ДОЧКИ 6».**
15.25 «Comedy Club».
16.55 «Дом 2».
17.55 «Битва экстрасенсов 8».
18.55 «Одна за всех». Скетч-шоу.
21.00 «Наша Russia».
22.00 «Криминал+».
22.30 Т/с **«РЕАЛЬНЫЕ ПАЦАНЫ».**
23.35 «Европейский покерный тур». Спортивная передача.
00.35 «Дом 2».
01.35 Т/с **«УЛИЦЫ РАЗБИТЫХ ФОНАРЕЙ 10».**

TV 6

05.00 «Star FM».
09.35, 14.15 Т/с **«КУКОЛЬНЫЙ ДОМ 2».**
10.30 Т/с **«ЯСНОВИДЕЦ 5».**
11.20, 16.10 Т/с **«АЛЬПИЙСКИЙ ПАТРУЛЬ 6».**
12.15 «Наша Russia».
13.05 «Улётное видео».
14.00 «Телевитрина».
15.10 Т/с **«ДЕФЕКТИВНЫЙ ДЕТЕКТИВ 7».**
17.10 М/с «Симпсоны 9».
18.10 «Наша Russia».
19.00 «Улётное видео».
20.00 М/с «Симпсоны 9».
21.00 «Шоу анекдотов 2».
21.30 «Наша Russia» (с субт.)
22.00 Комедия **«АМЕРИКАНСКИЙ ПИРОГ 5: ГОЛАЯ МИЛЯ».**
00.00 Т/с **«ВО ВСЕ ТЯЖКИЕ 3».**
00.55 Т/с **«ДЕТИ АНАРХИИ».**
01.45 «Star FM».

1 Балтийский

06.00 «Доброе утро».
09.00, 14.00 Новости.
09.15 «Контрольная закупка».
09.50 «Жить здорово!»
11.00 Интервью Президента РФ Дмитрия Медведева.
12.30 «Вечерний Ургант».
13.00 Другие новости.
13.30 «Понять. Простить».
14.20 «Понять. Простить».
15.00 «Модный приговор».
16.05 «Среда обитания». Дорогой Барбос.
17.00 Вечерние новости.
17.40 «Давай поженимся».
18.50 «Пусть говорят».
20.00 «Время».
20.40 «Латвийское Время». прогноз погоды.
21.05 «Мы-Европа».
21.10, 04.50 Т/с **«КРЕМЕНЬ».**
22.15 «Человек и закон».
23.25 «Вечерний Ургант».
23.55 Ночные новости.
00.20 Т/с **«ДВА ЦВЕТА СТРАСТИ».**
01.10 «На ночь глядя».
01.55 «Звездолет».
02.15 Т/с **«ПОСЛЕДНЯЯ ВСТРЕЧА».**
03.10 «Понять. Простить».
03.40 Драма **«ВАМ ТЕЛЕГРАММА».**
05.40 Музыкальный проект Первого Балтийского канала.

РТР-Планета

07.00 «Утро России».
10.00, 13.00, 16.00, 19.00 «Вести».
10.40 Вести-Москва.
11.00 Интервью Президента РФ Дмитрия Медведева.
12.30 «Вся Россия».
12.45, 16.25, 06.45 Вести-спорт.
13.30, 04.40 Т/с **«ЗДРАВСТВУЙ, МАМА!»**
14.15 «С новым домом!» Ток-шоу.
14.50 «О самом главном». Ток-шоу.
16.35, 03.10 Т/с **«ЕФРОСИНЬЯ. ПРОДОЛЖЕНИЕ».**
17.20, 03.55 Т/с **«ИНСТИТУТ БЛАГОРОДНЫХ ДЕВИЦ».**
18.10 «Брачное агентство Н. Баскова».
19.45 «Прямой эфир».
20.40 Т/с **«ДОРОГОЙ МОЙ ЧЕЛОВЕК».**
22.15 Т/с **«СЫЩИК САМОВАРОВ».**
23.05 «Поединок».
00.35 «Вести +».
00.50 Новости культуры.
01.15 Т/с **«ЦВЕТ ПЛАМЕНИ».**
02.05 «Вести.ru».
02.20 «Профилактика». Ночное шоу.
05.30 Комедия **«ЕХАЛИ В ТРАМВАЕ ИЛЬФ И ПЕТРОВ».**

НТВ-МИР

04.55 «НТВ утром».
07.40 Комедия **«ВЗЯТЬ ТАРАНТИНУ»** 4 с.
08.35 «Обзор. ЧП».
09.00, 12.00, 15.00, 18.00 «Сегодня».
09.25 «Дачный ответ».
10.30 «Медицинские тайны».
11.00 Т/с **«ЛИТЕЙНЫЙ».**
12.35 «До суда».
13.30 «Суд присяжных».
14.35 «Обзор. ЧП».
15.30 Т/с **«ХВОСТ».**
17.20 «Музыкальные истории».
17.35 «Обзор. ЧП».
18.45 «Прокурорская проверка».
19.55 «Говорим и показываем». Ток-шоу.
20.45 Т/с **«УЧАСТКОВЫЙ».**
22.35 Т/с **«ДЕЛО КРАПИВИНЫХ».**
23.35 «Своя игра».
00.20 Т/с **«МЕНТ В ЗАКОНЕ 2».**
02.10 «Прокуроская проверка».
03.20 Т/с **«СТАВКА НА ЖИЗНЬ».**
04.25 «Один день. Новая версия».

РЕН Балтия

06.00 «Семейные драмы».
06.45 М/с «Сандокан 2. Тигр рычит снова».
07.09 «Прогноз погоды».
07.15 «Не ври мне!»
08.10 «Обманутые наукой».
09.05 «Странное дело».
10.20 «Обманутые наукой».
11.10 «Званый ужин».
12.10 «Семейные драмы».
13.00 М/с «Сандокан 2. Тигр рычит снова».
13.35 Т/с **«ПО ЗАКОНУ».**
14.05 «Еще не вечер».
15.00 «Специальный проект».
16.50 «Бывшие»: «Грешники».
17.50, 23.00 Т/с **«ОСТРОВ НЕНУЖНЫХ ЛЮДЕЙ».**
18.50 «Не ври мне!»
19.49 «Прогноз погоды».
19.50 «Званый ужин».
20.50 «Бывшие»: «Народные».
21.55 «Бывшие»: «Друзья».
00.00 «Жить будете».
00.20 «Новости 24». Итоговый выпуск.
00.45 Т/с **«СЛЕДАКИ».**

TV 21

09.00, 17.00, 01.00 Драма **«ЧАСТНАЯ СОБСТВЕННОСТЬ».**
10.40, 18.40, 02.40 Комедия **«ТРИСТРАМ ШЕНДИ: ИСТОРИЯ ПЕТУШКА И БЫЧКА».**
12.20, 20.20, 04.20 Боевик **«НА ЛИНИИ ОГНЯ» 3 с.**
13.15, 21.15, 05.15 Триллер **«СВИДЕТЕЛЬ».**
15.05, 23.05, 07.05 Боевик **«ЛЬВИНАЯ ДОЛЯ».**

DIVA

05.00 Х/ф **«ОТКРЫТЫЙ ДОМ».**
06.30, 15.10 Т/с **«ДАМЫ СЕМЬИ ГИЛМОР».**
07.20, 14.20 Т/с **«ЛОИС И КЛАРК: Я ВИЖУ ТЕБЯ НАСКВОЗЬ».**
08.10, 12.40 Т/с **«НАСТОЯЩИЕ ДОМОХОЗЯЙКИ НЬЮ-ЙОРКА: ПОМОЛВКА».**
08.55 Т/с **«НАСТОЯЩИЕ ДОМОХОЗЯЙКИ НЬЮ-ДЖЕРСИ: СКАНДАЛ НА ПОКАЗЕ МОД».**
09.40 Х/ф **«РЕШАЮЩИЙ РЫВОК».**
11.20 Х/ф **«РОМАН ПО ПЕРЕПИСКЕ».**
13.30, 18.25 Т/с **«ИЩЕЙКА».**
16.00 Х/ф **«ПЕВЕЦ НА СВАДЬБЕ».**
17.40 Т/с **«ЛОИС И КЛАРК: РЕКВИЕМ ДЛЯ СУПЕРГЕРОЯ».**
19.10 Т/с **«НАСТОЯЩИЕ ДОМОХОЗЯЙКИ НЬЮ-ЙОРКА: БЛИЖЕ К ДЕЛУ».**
20.00 Т/с **«СПЛЕТНИЦА: ПИЛОТ».**
20.45 Т/с **«СПЛЕТНИЦА: ДИКИЙ ЗАВТРАК».**
21.30 Т/с **«СПЛЕТНИЦА: ЯДОВИТЫЙ ПЛЮЩ».**
22.15 Т/с **«ХЭЙВЕН: НАБРОСОК».**
23.00 Т/с **«ХЭЙВЕН: И НИКАКОГО ПРОСВЕТА».**
23.45 Т/с **«ТАНЦУЙ ДО УПАДУ: ЖАРКОЕ ЛЕТО».**
00.30 Т/с **«НЕВЕСТА ДЛЯ МИЛЛИОНЕРА: РУПЕРТ И СМАЙК».**
01.20 Т/с **«СЕСТРА ДЖЕКИ: В ИГРЕ».**
01.50 Т/с **«СЕСТРА ДЖЕКИ: ПОСТУПАЙ КАК ЗНАЕШЬ».**
02.25 Т/с **«НАСТОЯЩИЕ ДОМОХОЗЯЙКИ НЬЮ-ДЖЕРСИ».**
03.20 Х/ф **«ПРИСВОЕННЫЙ РАЙ».**

EUROSPORT

09.30, 15.00, 21.00, 01.30 Снукер.
11.00, 18.00, 19.00, 00.00 Теннис.
12.55 Спортивный путь.
13.00 Велоспорт.

Cartoon Network

07.00 Бен 10.
07.25, 23.15 Неуемный Эд.
07.50, 13.05, 16.25, 17.25, 21.55, 00.55, 06.55 Том и Джерри.
07.55, 15.30, 22.00, 01.25, 04.00 Чаудер.
08.10 Отчаянные бойцы Бакуган: Новая Вестройя.
08.35, 14.50, 02.15 Удивительные злоключения Флэпджека.
09.00, 22.50, 06.30 Лагерь Лазло.
09.25, 12.50, 16.30, 00.05, 04.25 Элиот Кид.
09.55, 13.10, 17.00, 23.40, 02.40, 05.40 Джонни Тест.
10.20, 18.30 Звездные войны: Война клонов.
10.45, 17.30 Скуби-Ду.
11.10, 04.50 Скунс Фу.
11.30 Бэтмен: отважный и смелый.
11.55 Bakugan: Mechtanium Surge.
12.20, 03.05 Робот-малыш.
13.35 Жизнь и приключения Джунипер Ли.
14.00 Бен 10: Инопланетная сила.
14.25, 21.10 Генератор Рекс.
15.05, 00.30, 06.05 Мой друг - обезьяна.
16.00, 22.25, 01.50, 05.15 Проказник Энджело.
18.00, 20.45 Время приключений.
19.30 Шоу Луни Тьюнз.
19.55 Скуби-Ду: Мистическая корпорация.
20.20 Титан Сим-бионик.
21.35 Самурай Джек.
01.00 Великолепные братья Адреналини.
03.35 Фостер - дом для друзей из мира фантазий.

Охота и Рыбалка

05.00, 20.00 Ни пуха, ни пера.
05.30, 20.30 Мастер-класс.
05.55, 20.55 Дневники большой охоты.
06.55, 21.55 Альманах странствий.
07.25 Охотминимум.1.
07.30, 22.30 Планета рыбака.
08.00 С удочкой в открытом океане.
08.35 Охота и рыбалка с Д. Томасом.
08.55, 23.40 Планета охотника.
09.25, 00.15 Амуниция и снасти.
10.00 Наша рыбалка. Чехонь на фидер.
11.00, 02.00 Нахлыст.
11.40, 15.20, 02.40 Особенности охоты на Руси.
11.55, 02.55 История охоты.
12.25, 03.25 Подводная охота.
13.05 Приключения в Казахстане: охота на козерогов и маралов.
14.00 Американская рыбалка.
14.40 Охота с Леонидом Костюковым.
15.50 Следопыт.
16.30 Африканская охота с С. Ястржембским.
17.00 Под водой с ружьем.
17.40 Охота с луком.
18.20 На охоте с собакой.
19.30 Охотничьи путешествия в Беларуссию.
23.00 Мастер-класс с Радзишевским.
00.55 Подсекай, Семеныч. 5 ф. Рыбалка на Черном море.
04.05 Дичь: от ружья до прилавка.

National geographic

05.00 Труднейший в мире ремонт: Высокое напряжение.
06.00 Акула по кличке Николь.
07.00, 12.00 Рождение Европы: Столкновение.
08.00, 13.00 Рождение Европы: Огонь.
09.00 Рыбы-чудовища: Таиландский рай.
10.00 Злоключения за границей: Засада в Колумбии.
11.00 Мегазаводы: «Хейнекен».
14.00 Неуловимая росомаха.
15.00 Рыбы-чудовища: Древний монстр.
16.00 Злоключения за границей: Настоящий «Славный парень».
17.00 Труднейший в мире ремонт: Как переместить гигантскую баржу?
18.00, 01.00 Война генералов: Мидуэй.
19.00, 04.00 Мегазаводы: Тягачи.
20.00, 23.00, 02.00 В поисках акул: Осторожно - малыш на борту.
21.00, 00.00, 03.00 По следам исчезающих животных: Ягуар.
22.00 Запреты: Проституция.

ТВ-ПРОГРАММА ДЛЯ ЖИТЕЛЕЙ ПРИГРАНИЧНЫХ РАЙОНОВ

1 КАНАЛ (Беларусь)

06.00, 07.10, 07.35, 08.15, 08.35 Доброе утро, Беларусь! **07.00, 08.00, 09.00, 12.00, 15.00, 19.00, 23.50** Новости. **07.05, 08.05, 18.45, 00.05** Зона Х. **07.30, 08.30** Деловая жизнь. **09.10, 21.55** Т/с **«ХОРОШИЕ ПАРНИ». 10.05** Земельный вопрос. **10.30** К теще на блины. **11.05, 19.55** Т/с **«КОГДА ЕЕ СОВСЕМ НЕ ЖДЕШЬ...» 12.10** Т/с **«МАРГОША». 14.00, 23.00** Т/с **«ОБМАНИ МЕНЯ». 15.15, 19.20** Новости региона. **15.25** М/ф. **15.45, 00.30** Мелодрама **«Я ПОМНЮ...» 17.20** Т/с **«МАРУСЯ». 18.15** Сфера интересов. **19.40** Калыханка. **21.00** Панорама. **21.45** Актуальное интервью. **00.15** День спорта.

ОНТ (Беларусь)

06.00, 09.00, 11.00, 13.00, 16.00, 18.00, 20.30 Наши новости. **06.05** «Наше утро». **09.05** «Жить здорово!» **10.10** «Право на защиту». **11.05, 13.05, 16.10, 18.15, 21.00** Новости спорта. **11.10** Т/с **«БЕДНАЯ НАСТЯ». 12.00** Т/с **«ДВА ЦВЕТА СТРАСТИ». 13.10** «Криминальные хроники». **13.40** «Контрольная закупка». **14.10** «Модный приговор». **15.10** Т/с **«ОБРУЧАЛЬНОЕ КОЛЬЦО». 16.15** «Понять. Простить». **17.00** «Давай поженимся!» **18.20** Т/с **«СЧАСТЛИВЫ ВМЕСТЕ». 18.55** «Пусть говорят». **20.00** Время. **21.05** Т/с **«ОТРЫВ». 22.10** Т/с **«ЗАКРЫТАЯ ШКОЛА». 23.15** «Вечерний Ургант». **23.50** «На ночь глядя». **00.45** Ночные новости.

ЛАД (Беларусь)

07.00 Утро. **09.00, 21.10** Телебарометр. **09.05, 15.45** Ешь и худей. **09.35** Выше крыши. **10.10, 17.55** Т/с **«ЖАРКИЙ ЛЕД». 11.05** Женсовет. **11.40** Страсці по культуры. **12.35** Мелодрама **«ПОМНИ МЕНЯ». 14.40** Д/ф «И дорога потихоньку зарастает...» **15.15** Д/ф «Старые фотографии». **16.15** «Альбарутения». **16.50** Детектив **«СПАСИТЕ НАШИ ДУШИ» 2 с. 18.55** Под грифом «Известные». **19.30, 21.30** «Хулиганы». **20.15** Белорусское времечко. **21.25** КЕНО. **22.00, 00.40** Футбол. Лига Европы УЕФА. Полуфинал. **00.00** Время футбола.

LTV (Литва)

06.00 Labas rytas. **09.00 «KOMISARAS REKSAS».** Serialas. **10.00 «GIMINĖS. PO DVIDEŠIMTIES METŲ».** Serialas. **11.00** Forumas. **12.00** Kultūrų kryžkelė. **12.15** Kelias į Tavo širdį. **14.50** Žinios. **15.10 «KOMISARAS REKSAS».** Serialas. **16.00 «MEILĖS ŠKONIS».** Serialas. **17.05 «SENIS».** Serialas. **18.15** Šiandien. Sportas. Orai. **18.45** Nacionalinė paieškų tarnyba. **19.20 «GIMINĖS. PO DVIDEŠIMTIES METŲ».** Serialas. **20.25, 22.10** Loterija «Perlas». **20.30** Panorama. Sportas. Orai. **21.15** Mūsų dienos – kaip šventė. **22.45** Kelias į UEFA EURO 2012. **23.15** Vakaro žinios. Sportas. Orai. **23.30 «SENIS».** Serialas.

LNK (Литва)

06.20 «Smalsutė Dora». Animacinis serialas. **06.50** «Tomas ir Džeris». Animacinis serialas. **07.20** «Kung Fu Panda». Animacinis serialas. **07.50 «VOLKERIS, TEKSASO REINDŽERIS».** Serialas. **08.50 24** valandos. **09.45** Žvaigždžių duetai 6. Lemiama kova. **12.40** Karamelinės naujienos. **13.10 «iKARLI».** Serialas. **13.40** «Kung Fu Panda». Animacinis serialas. **14.10** «Tomas ir Džeris». Animacinis serialas. **14.40 «VOLKERIS, TEKSASO REINDŽERIS».** Serialas. **15.40** «Langai III». **16.40 24** valandos. **17.40** Būk mano meile! **18.45** Žinios. Sportas. Orai. **19.19** Valandą su Rūta. **21.00** KK2. **21.30** Dviračio šou. **22.00** Žinios. Sportas. Orai. **22.25** Kriminalinė Lietuva. **22.35 «MENTALISTAS».** Serialas. **23.35 «SLAPTI REIKALAI».** Serialas. **00.30 «TEISINGUMO VYKDYTOJAS».** Serialas. **01.25** Sveikatos ABC.

ДОПОЛНИТЕЛЬНЫЕ КАНАЛЫ

РТР-Планета Балтия

05.00 «Утро России». **09.05** Т/с **«ЗДРАВСТВУЙ, МАМА!» 10.00, 13.00, 16.00, 19.00** Вести. **10.40, 13.30, 16.30** Местное время. Вести - Москва. **11.00** Интервью Президента РФ Дмитрия Медведева. **12.30** «Кулагин и партнеры». **13.50, 04.05** Т/с **«ЕФРОСИНЬЯ. ПРОДОЛЖЕНИЕ». 14.45** Т/с **«ИНСТИТУТ БЛАГОРОДНЫХ ДЕВИЦ». 15.45** Вести. Дежурная часть. **16.50** «Брачное агентство Николая Баскова». **17.50** «Прямой эфир». **19.50** Т/с **«ДОРОГОЙ МОЙ ЧЕЛОВЕК». 21.35** Т/с **«СЫЩИК САМОВАРОВ». 22.35** «Поединок». **00.05** Т/с **«ЦВЕТ ПЛАМЕНИ». 01.00, 01.30** «Профилактика». **01.10** «Вести+». **02.15** Вести.ru. **02.30** Х/ф **«ЕХАЛИ В ТРАМВАЕ ИЛЬФ И ПЕТРОВ». 03.40** Вести - Спорт.

ОРТ INTERNATIONAL

07.00, 10.00, 16.00, 19.00, 06.00 Новости. **07.05, 10.15** «Доброе утро!» **10.30** «Контрольная закупка». **11.00** Интервью Президента РФ Дмитрия Медведева. **12.30** «Модный приговор». **13.25** Д/ф. **14.25** «Понять. Простить». **15.00** Другие новости. **15.25** «Понять. Простить». **16.15** Т/с **«ОБРУЧАЛЬНОЕ КОЛЬЦО». 17.25** «Право на защиту». **18.15** «Среда обитания». «Ноль калорий». **19.55** «Давай поженимся!» **20.55** «Пусть говорят». **22.00** «Время». **22.30, 04.10** Т/с **«КРЕМЕНЬ». 23.25** «Человек и закон». **00.15** «Вечерний Ургант». **00.45** Ночные новости. **01.05** «На ночь глядя». **01.50** «Пусть говорят». **02.50** «Давай поженимся!» **03.45** «Хочу знать». **05.00** «Пять стихий Сергея Шойгу». **06.05** «Модный приговор».

TVCi

06.00 «Настроение». **08.10** «Врачи». Ток-шоу. **08.45** М/с «Книга джунглей». **09.10** Д/с «Живая энциклопедия». **09.40, 18.25, 01.10** Т/с **«МАРУСЯ». 10.35** «Любимые актеры». Юрий Никулин. «Я никуда не уйду». **11.30** «События». **11.45** «НА ВОЙНЕ КАК НА ВОЙНЕ». Военый фильм (СССР, 1968 г.) **13.10** Д/ф «Атомный президент». **13.45, 20.35, 03.40** Т/с **«ГОНКА ЗА СЧАСТЬЕМ». 14.30** «События». **14.45** «История государства Российского». **14.50, 23.50** Т/с **«НЕОТЛОЖКА». 15.35** «Деловая Москва». **15.50, 20.15** «Петровка, 38». **16.10** Д/с «Живая энциклопедия». **16.35** Д/с «Великая Победа. Народная память». «Народная память». **17.30** «События». **17.50** «История государства Российского». **17.55** М/с «Книга джунглей». **19.10** «Pro жизнь». Ток-шоу. **19.50** «События». **21.20, 05.10** Т/с **«ПУЛЯ-ДУРА 5. ИЗУМРУДНОЕ ДЕЛО АГЕНТА». 22.05** Драма **«АВРОРА». 00.40** «События». **01.55** Д/с «Великая Победа. Народная память». «Народная память». **02.50** «Выходные на колесах». **03.15** М/с «Книга джунглей». **04.20** «Pro жизнь». Ток-шоу. **05.00** «Энциклопедия». Франц Кафка.

RTVi RTV INTERNATIONAL

06.00, 18.00 «Особое мнение», «Экономические новости». **07.00** Мультфильмы. **08.00** «Вечерние новости из Америки». **09.00, 15.00, 02.00** Т/с **«ЧЁРНЫЙ ВОРОН». 10.00, 21.00, 03.00** Т/с **«ВЕРСИЯ 2». 11.00** «Страна и люди». **12.00** «В круге света». **13.00** Драма **«ЗНАЮ ТОЛЬКО Я». 16.00, 01.00** «Особое мнение». **17.00, 05.00** Т/с **«АЭРОПОРТ». 19.00, 04.00** «Кейс». **20.00** «Своими глазами». **22.00** «Сейчас в мире». **23.00** Драма **«ПУТЕШЕСТВИЕ В СЧАСТЛИВУЮ АРАВИЮ».**

Наше кино

05.00 Комедия **«ВНИМАНИЕ: ВЕДЬМЫ!» 06.25** Х/ф **«СЕДАЯ ЛЕГЕНДА». 08.25** М/ф «Тир». **08.45** Комедия **«ГОРЯЧИЕ ДЕНЕЧКИ». 10.25** Х/ф **«ГЕНЕРАЛЬНАЯ РЕПЕТИЦИЯ» 1 с. 11.40** Х/ф **«ГЕНЕРАЛЬНАЯ РЕПЕТИЦИЯ» 2 с. 13.00** Детектив **«УИКЭНД С УБИЙЦЕЙ». 14.25** Комедия **«НЕ БЫЛО БЫ СЧАСТЬЯ...» 15.40** Киноповесть **«НОЧНОЙ ГОСТЬ». 16.45** Комедия **«ПРАЗДНИК НЕПТУНА». 17.35** Киноповесть **«...А ЗОРИ ЗДЕСЬ ТИХИЕ» 1 с. 19.20** Киноповесть **«...А ЗОРИ ЗДЕСЬ ТИХИЕ» 2 с. 21.00** Детектив **«УИКЭНД С УБИЙЦЕЙ». 22.25** Комедия **«НЕ БЫЛО БЫ СЧАСТЬЯ...» 23.40** Киноповесть **«НОЧНОЙ ГОСТЬ». 00.45** Комедия **«ПРАЗДНИК НЕПТУНА». 01.35** Киноповесть **«...А ЗОРИ ЗДЕСЬ ТИХИЕ» 1 с. 03.20** Киноповесть **«...А ЗОРИ ЗДЕСЬ ТИХИЕ» 2 с.**

TV 1000 РУССКОЕ КИНО

06.00 Драма **«МАЙ». 08.00** Мелодрама **«МУЖ НА ЧАС». 10.00** Мелодрама **«ПЛАТЬЕ ОТ КУТЮР». 12.00** Драма **«КАВКАЗ». 14.00** Драма **«ПУШКИН: ПОСЛЕДНЯЯ ДУЭЛЬ». 16.00** Мелодрама **«КРУЖОВНИК». 18.00** Драма **«ДИССИДЕНТ». 20.00** Комедия **«ГЕНИЙ». 22.40** Драма **«ОЖЕРЕЛЬЕ ДЛЯ МОЕЙ ЛЮБИМОЙ». 00.00** Комедия **«СЛУЖАНКА ТРЕХ ГОСПОД». 02.00** Мелодрама **«ЛЮБОВЬ КАК МОТИВ». 04.00** Комедия **«НОВЫЙ ОДЕОН».**

ПЯТНИЦА, 27 АПРЕЛЯ

ЭКОНОМИЧНЫЙ ПАКЕТ latelecom НАЗЕМНОЕ ТЕЛЕВИДЕНИЕ

LTV 1

06.45 «Доброе утро, Латвия!»
08.30, 14.00 Т/с **«НИКОЛАЙ И ЮЛИЯ».**
09.20 Т/с **«ДОМ АНГЕЛОВ».**
09.53 «Для счастливой Латвии».
09.55 «Жизнь».
10.15 «Top-Shop предлагает...»
10.35 «Тогда, в прошлом веке».
10.55 Государственный визит в Латвию президента Республики Македонии Георге Иванова и его супруги Маи Ивановой. Официальная церемония встречи.
11.20 «Здесь и сейчас».
12.00 «Top-Shop предлагает...»
12.15 «Латвийский шлягер-опрос 2012».
13.15 «Песни Раймонда Паулса из мюзиклов».
13.45 «Top-Shop предлагает...»
14.50 Спектакль **«НАТАЛИЯ. НАТА - ЛИЯ».**
16.45 «Жизнь».
17.05 **«НАТАЛИЯ. НАТА - ЛИЯ».** Продолжение спектакля.
18.00 «Сегодня в Латвии и в мире».
18.30 «100 граммов культуры. Сокровища нации».
19.30 Д/с «Жизнь».
20.30 «Панорама».
21.15 «100-я статья: Пресс-клуб».
22.10 Т/с **«ЧИСТО АНГЛИЙСКИЕ УБИЙСТВА 5».**
00.05 Ночные новости.
00.20 Т/с **«ПРАВИТЕЛЬСТВО».**

LTV 7

07.35 «Утреннее интервью».
07.55 «Это актуально».
08.15 «Точка зрения».
08.35 «Такие дела».
08.55 «Код развития».
09.20 «Лучшее от «Euromaxx». Журнал «Deutsche Welle»
09.50, 18.05 Т/с **«КРУТЫЕ БЕРЕГА».**
10.40, 15.45 Т/с **«ХАРТЛЭНД 5».**
11.30 Д/с «Номады».
12.30 «Истории о Латвии». Валмиерское ТВ представляет... (или 12.30 Программа регионального наземного телевидения).
13.15 «За рулем». Журнал «Deutsche Welle» (на англ. яз, с лат. субт.)
13.45 Проверочный матч по хоккею. Латвия - Норвегия. от 25.04. 2011 г.
16.35 Д/с «Номады».
17.30 «Твой автомобиль».
19.00, 21.55 «Сегодня».
19.30 «Это - волшебство».
20.30 Д/с «Я не должен был выжить 4».
21.25 «Ловись, рыбка!»
22.10 «Истории о Латвии». Курземское ТВ представляет... (или 22.10 Программа регионального наземного телевидения).
22.55 Детектив **«МЕРТВЫЙ. ЖИВОЙ. ОПАСНЫЙ».**

LNT

06.05 «Торжествующий глас верующих».
06.35 М/с «Крутые девчонки».
06.50 «Сегодня в регионах».
07.00 «900 секунд». Утренняя программа.
09.00 Т/с **«БЕЗ СЛЕДА».**
10.00 Мелодрама **«ПАРУСА ЛЮБВИ».**
11.55 «В горячей точке. Засекреченные дела».
12.40 М/с «Крутые девчонки». Мультфильм; «Бен 10». «Легион супергероев 2».
14.00, 20.00 Новости.
14.20 «Сцена «OKarte». Рождены для музыки».
15.00, 03.00 Т/с **«ИСТОРИЯ ЗОЛУШКИ».**
17.00, 04.35 Т/с **«КРОВИНУШКА».**
18.00, 05.20 Т/с **«ВСЁ К ЛУЧШЕМУ».**
18.55 «Голос народа».
20.25 Новости спорта; прогноз погоды.
20.30 Концерт «Сцена OKarte».
23.00 Ужасы **«КОРАБЛЬ-ПРИЗРАК».**
00.45 Детектив **«ПРЕЗУМПЦИЯ НЕВИНОВНОСТИ».**

TV 3

05.00, 01.55 Т/с **«НА ВИДУ 2».**
05.45, 02.40 Т/с **«АЛИСА: СЛЕДУЯ ЗОВУ СЕРДЦА».**
06.35 М/с «Так и волшебная сила Жужу».
07.10, 13.50 М/с «Пингвины Мадагаскара».
07.35 М/с «Крутые бобры».
08.00, 04.05 Т/с **«СЧАСТЛИВЫ ВМЕСТЕ 4».**
09.00 Т/с **«КОБРА».**
10.00, 12.35 «Телевитрина».
10.15 Т/с **«КОСТИ 6».**
11.20 «Битва экстрасенсов 9».
12.50 Т/с **«ХОЗЯЙКА МОЕЙ СУДЬБЫ».**
14.20 М/с «Новая школа императора 2».
14.45 М/с «Дети-клоны».
14.55 М/с «Симпсоны 22».
15.50, 03.20 Т/с **«ЛЕНА: ЛЮБОВЬ МОЕЙ ЖИЗНИ».**
16.50 Т/с **«СТРАСТНОЕ СЕРДЦЕ».**
19.00 «Без табу».
19.50 Новости.
20.20 Комедия **«ЖИВОТНОЕ».**
22.00 «Кривое зеркало».
00.00 Драма **«СПАСАЯ САРУ КЕЙН».**
04.30 «Ночные шутки».

TV 5

07.00 Мультфильм.
07.55, 11.10, 15.10 «Ты не поверишь!»
08.45, 09.55, 11.55 «Телевитрина».
09.00, 14.10 Т/с **«ТАЙНЫ СЛЕДСТВИЯ».**
10.10 Т/с **«ДИВЕРСАНТ 2. КОНЕЦ ВОЙНЫ».**
12.10 Т/с **«ДОРОЖНЫЙ ПАТРУЛЬ».**
16.00 Т/с **«ЛИТЕЙНЫЙ».**
17.00 Т/с **«КАМЕНСКАЯ».**
18.00 Т/с **«УЛИЦЫ РАЗБИТЫХ ФОНАРЕЙ».**
19.00 «Без цензуры».
19.58 «Новости экономики».
20.00 Т/с **«МЕНТОВСКИЕ ВОЙНЫ».**
21.00 Т/с **«ДЕСАНТУРА».**
22.00 «Вечер@22». Информационная вечерняя программа.
22.30 «Городские новости». Информационная вечерняя программа.
22.35 Д/ф «Таблетка от старости».
23.25 Х/ф **«ИЗГНАННИК».**
01.10 «Лучше, чем кролики». (Украина, с лат. субт.)

TV 3+

05.00 Т/с **«ДИКАЯ КОШКА».**
05.45 «Дом 2».
06.35 «Comedy Club».
07.30 «Золотой фонд русской мультипликации». Прогограмма мультфильмов.
07.45 М/с «Пингвины Мадагаскара 2».
08.05 «Одна за всех». Скетч-шоу.
09.05 «Криминал+». Криминальные новости.
09.30 Т/с **«РЕАЛЬНЫЕ ПАЦАНЫ».**
10.35 Т/с **«ДОКТОР ХАУС 7».**
11.35 «Телевитрина».
11.50, 01.50 Т/с **«ДОКТОР ТЫРСА».**
12.50 Т/с **«РАНЕТКИ».**
13.50, 19.55 Т/с **«ЗАКРЫТАЯ ШКОЛА».**
14.55 Т/с **«ПАПИНЫ ДОЧКИ 6».**
15.25 «Comedy Club».
16.55 «Дом 2».
17.55 «Битва экстрасенсов 8».
18.55 Т/с **«БАЙКИ МИТЯЯ».**
21.00 Комедия **«ПОЖИЗНЕННО».**
23.10 Фантастика **«ЗАБЫТОЕ».**
01.00 «Дом 2».

TV 6

05.00 «Star FM».
09.35, 14.10 Т/с **«КУКОЛЬНЫЙ ДОМ 2».**
10.30, 15.10 Т/с **«ДЕФЕКТИВНЫЙ ДЕТЕКТИВ 7».**
11.20, 16.10 Т/с **«АЛЬПИЙСКИЙ ПАТРУЛЬ 6».**
12.15 «Наша Russia».
13.00 «Улётное видео».
13.55 «Телевитрина».
17.10 М/с «Симпсоны 9».
18.10 «Наша Russia».
19.05 «Улётное видео».
20.00 М/с «Симпсоны 9».
21.00 Комедия **«ЧУДАКИ».**
22.00 Т/с **«ПЕРЕКРЕСТОК СМЕРТИ».**
23.50 Т/с **«МЕСТО ПРЕСТУПЛЕНИЯ: НЬЮ-ЙОРК 3».**
01.30 Т/с **«ДЕТИ АНАРХИИ».**
02.10 «Star FM».

1 Балтийский

06.00 «Доброе утро».
09.00, 11.00, 14.00 Новости.
09.15 «Контрольная закупка».
09.50 «Жить здорово!»
11.35, 04.05 Т/с **«ОБРУЧАЛЬНОЕ КОЛЬЦО».**
12.30 «Вечерний Ургант».
13.00 Другие новости.
13.25 «Криминальные хроники».
14.20 «Понять. Простить».
15.00 «Модный приговор».
16.05 «Среда обитания». Ноль калорий.
17.00 Вечерние новости.
17.40 «Давай поженимся».
18.50 «Пусть говорят».
20.00 «Время».
20.40 «Латвийское Время"; прогноз погоды.
21.05, 05.00 Т/с **«КРЕМЕНЬ».**
22.15 Фантастика **«ТЕМНЫЙ МИР».**
00.25 «Вечерний Ургант».
00.55 Ночные новости.
01.15 Т/с **«ДВА ЦВЕТА СТРАСТИ».**
02.00 Х/ф **«ЗМЕЕЛОВ».**
03.40 «Понять. Простить».
05.45 Музыкальный проект Первого Балтийского канала.

РТР-Планета

07.00 «Утро России».
11.00 «Чёрные дыры. Белые пятна».
11.40 «Пятое измерение».
12.05 «По следам тайны». Была ли ядерная война до нашей эры? Индийский след.
12.45, 16.25 Вести-спорт.
13.00, 16.00, 19.00 «Вести».
13.30, 04.40 Т/с **«ЗДРАВСТВУЙ, МАМА!»**
14.15 «С новым домом!» Ток-шоу.
15.00 «О самом главном». Ток-шоу.
15.45 «Вся Россия».
16.35, 03.10 Т/с **«ЕФРОСИНЬЯ. ПРОДОЛЖЕНИЕ».**
17.20, 03.55 Т/с **«ИНСТИТУТ БЛАГОРОДНЫХ ДЕВИЦ».**
18.10 «Брачное агентство Николая Баскова».
19.45 «Прямой эфир».
20.40 Мелодрама **«ЧУЖИЕ МЕЧТЫ».**
23.55 «Магия кино».
00.35 «Вести +».
00.55 «Виктор Соснора. Пришелец».
01.50 «Вести.ru. Пятница».
02.20 «Профилактика». Ночное шоу.
05.20 Комедия **«ЖЕНСКАЯ ДРУЖБА».**

НТВ-МИР

04.55 «НТВ утром».
07.40 Комедия **«ВЗЯТЬ ТАРАНТИНУ»** 5 с.
08.35 «Обзор. ЧП».
09.00, 12.00, 15.00, 18.00 «Сегодня».
09.25 «Развод по-русски».
10.25 «Спасатели».
11.00 Т/с **«ЛИТЕЙНЫЙ».**
12.30 «До суда».
13.30 «Суд присяжных».
14.35 «Обзор. ЧП».
15.30 Т/с **«ХВОСТ».**
17.20 «Музыкальные истории».
17.35 «Обзор. ЧП».
18.35 «Прокурорская проверка».
19.45 «Говорим и показываем». Ток-шоу.
20.35 Т/с **«СЛЕДСТВЕННЫЙ КОМИТЕТ. ЦЕПЬ».**
22.25 «Валерия. 20 лет на сцене». Грандиозный концерт в Кремле.
00.30 Т/с **«МЕНТ В ЗАКОНЕ 2».**
02.20 «Прокурорская проверка».
03.30 Т/с **«СТАВКА НА ЖИЗНЬ».**
04.25 «Один день. Новая версия».

РЕН Балтия

06.00 «Семейные драмы».
06.45 М/с «Сандокан 2. Тигр рычит снова».
07.09 «Прогноз погоды».
07.15 «Не ври мне!»
08.05 «Еще не вечер»: «Шанс на миллион».
09.05 «Жадность»: «Опасный градус».
10.15 «Еще не вечер»: «Тайны миллионеров».
11.10 «Званый ужин».
12.05 «Семейные драмы».
13.00 М/с «Сандокан 2. Тигр рычит снова».
13.30 Т/с **«ПО ЗАКОНУ».**
14.00 «Смотреть всем!»
15.00 «Военная тайна».
16.55 «Бывшие»: «Народные».
17.55 Т/с **«ОСТРОВ НЕНУЖНЫХ ЛЮДЕЙ».**
18.50 «Не ври мне!»
19.49 «Прогноз погоды».
19.50 «Званый ужин».
20.55 «Странное дело»: «Планета динозавров. Хроника ликвидации».
21.55 «Тайны мира с Анной Чапман»: «Последняя тайна Гитлера».
23.00 «Смотреть всем!»
00.00 «Бывшие»: «Секс-символы».
00.55 «Репортерские истории».

TV 21

09.00, 17.00, 01.00 Драма **«ЛЕТО НА БАЛКОНЕ».**
10.55, 18.55, 02.55 Триллер **«ПЯТЬ ПАЛЬЦЕВ».**
12.30, 20.30, 04.30 Боевик **«НА ЛИНИИ ОГНЯ» 4 с.**
13.25, 21.25, 05.25 Триллер **«ВОДОПАД АНГЕЛА».**
15.20, 23.20, 07.20 Драма **«ДАЛЛАСС 362».**

DIVA

05.00 Х/ф **«ПРЕСТУПЛЕНИЯ МОДЫ: УБИЙСТВЕННАЯ СТРИЖКА».**
06.30, 15.05 Т/с **«ДАМЫ СЕМЬИ ГИЛМОР».**
07.20, 14.20 Т/с **«ЛОИС И КЛАРК: РЕКВИЕМ ДЛЯ СУПЕРГЕРОЯ».**
08.10, 12.40 Т/с **«НАСТОЯЩИЕ ДОМОХОЗЯЙКИ НЬЮ-ЙОРКА: БЛИЖЕ К ДЕЛУ».**
08.55 Т/с **«НАСТОЯЩИЕ ДОМОХОЗЯЙКИ НЬЮ-ДЖЕРСИ: ЗАГОРОДНЫЙ КЛУБ».**
09.40, 03.35 Х/ф **«УБИЙЦА В СЕТИ».**
11.10 Х/ф **«МАРГО».**
13.30, 18.25 Т/с **«ИЩЕЙКА».**
15.50 Х/ф **«ПРИВЕТ С ПОБЕРЕЖЬЯ».**
17.40 Т/с **«ЛОИС И КЛАРК: МЕНЯ ВЛЕЧЕТ К ТЕБЕ».**
19.10 Т/с **«НАСТОЯЩИЕ ДОМОХОЗЯЙКИ НЬЮ-ЙОРКА: СНАЧАЛА ДЕЛАЙ, ПОТОМ ДУМАЙ».**
20.00 Т/с **«РОДИТЕЛИ: РАЗДОР».**
20.45 Т/с **«ХОРОШАЯ ЖЕНА: ПРИКАЗ 13224».**
21.30 Т/с **«СЕСТРА ДЖЕКИ: В ИГРЕ».**
22.00 Т/с **«СЕСТРА ДЖЕКИ: ПОСТУПАЙ КАК ЗНАЕШЬ».**
22.30 Х/ф **«ДОБЕЙСЯ УСПЕХА СНОВА!»**
00.00 Х/ф **«СМЕРТЕЛЬНАЯ МАНИЯ».**
01.25 Х/ф **«ПОД ТУПЫМ УГЛОМ».**
02.50 Т/с **«НАСТОЯЩИЕ ДОМОХОЗЯЙКИ НЬЮ-ДЖЕРСИ».**

EUROSPORT

09.30, 19.30 Теннис.
11.00, 12.00, 16.30, 21.00, 01.00 Снукер.
15.00 Велоспорт.
22.30 Смешанные единоборства.

Cartoon Network

07.00 Бен 10.
07.25, 23.15 Неуемный Эд.
07.50, 13.05, 16.25, 17.25, 21.55, 00.55, 06.55 Том и Джерри.
07.55, 15.30, 23.40, 05.40 Чаудер.
08.10 Отчаянные бойцы Бакуган: Новая Вестройя.
08.35, 14.50, 04.00 Удивительные злоключения Флэпджека.
09.00, 22.50, 06.30 Лагерь Лазло.
09.25, 12.50, 16.30 Элиот Кид.
09.55, 13.10, 17.00, 22.00, 01.50, 06.05 Джонни Тест.
10.20 Удивительный мир Гамбола.
10.45, 17.30, 01.25 Скуби-Ду.
11.10 Скунс Фу.
11.30, 19.30 Бэтмен: отважный и смелый.
11.55, 19.00 Bakugan: Mechtanium Surge.
12.20, 04.50 Робот-малыш.
13.35 Жизнь и приключения Джунипер Ли.
14.00 Бен 10: Инопланетная сила.
14.25, 18.30, 21.10 Генератор Рекс.
15.05, 00.30 Мой друг - обезьяна.
16.00, 00.05, 03.35, 05.15 Проказник Энджело.
18.00, 20.45 Время приключений.
19.55 Скуби-Ду: Мистическая корпорация.
20.20 Титан Сим-бионик.
21.35 Самурай Джек.
22.25, 01.00, 04.25 Великолепные братья Адреналини.
02.15 Cartoon toon toon.
03.05 Луни Тюнз.

Охота и Рыбалка

05.00, 20.00 Американская рыбалка.
05.40, 20.40 Охота с Леонидом Костюковым.
06.20 Трофеи из Новой Зеландии.
07.30, 22.30 Африканская охота с С. Ястржембским.
08.00, 23.00 Оружие охоты.
08.40, 23.40 Календарь рыболова.
09.10, 00.10 Клевое место.
09.50, 00.50 Экстремальная рыбалка.
10.45, 01.45 Мастер-класс.
11.00, 02.00 Личный опыт.
11.40, 16.30 С удочкой в открытом океане.
12.10, 03.10 Календарь охотника.
12.50, 03.50 Сезон охоты.
13.30, 04.30 По рыбным местам.
14.00 Под водой с ружьем.
14.40 Охота с луком.
15.20 Записки великого охотника.
17.00 Нахлыст.
17.40 Особенности охоты на Руси.
17.55 История охоты.
18.25 Подводная охота.
19.05 Остров красного буйвола.
21.20 Охота на оленя по-французски.
02.40 По рекам России.

National geographic

05.00 Труднейший в мире ремонт: Гигантский телескоп.
06.00 Нашествие черных крыс.
07.00, 12.00 В поисках акул: Осторожно - малыш на борту.
08.00, 13.00 По следам исчезающих животных: Ягуар.
09.00 Рыбы-чудовища: Загадка реки Меконг.
10.00 Злоключения за границей: Настоящий «Славный парень».
11.00 Мегазаводы: Вертолеты «Апач».
14.00 Тайны дикой природы Японии.
15.00 Рыбы-чудовища: Террор в Гималаях.
16.00 Злоключения за границей: Пленник любви.
17.00 Труднейший в мире ремонт: Плотина на реке Колумбия.
18.00, 01.00 Война генералов: Сталинград.
19.00, 04.00 Мегазаводы: Ламборгини.
20.00, 23.00, 02.00 Граница: Линия обороны.
21.00, 00.00, 03.00 С точки зрения науки: Ураганы-убийцы.
22.00 Запреты: Маргиналы секса.

ТВ-ПРОГРАММА ДЛЯ ЖИТЕЛЕЙ ПРИГРАНИЧНЫХ РАЙОНОВ

1 КАНАЛ (Беларусь)

06.00, 07.10, 07.35, 08.15, 08.35 Доброе утро, Беларусь! **07.00, 08.00, 09.00, 12.00, 15.00, 19.00, 00.00** Новости. **07.05, 08.05, 18.45, 00.15** Зона Х. **07.30, 08.30** Деловая жизнь. **09.10, 21.55** Т/с **«ХОРОШИЕ ПАРНИ». 10.05** Сфера интересов. **10.35** Т/ф «На роду написано...» **11.05, 19.55** Т/с **«КОГДА ЕЕ СОВСЕМ НЕ ЖДЕШЬ...» 12.10** Т/с **«МАРГОША». 14.00** Т/с **«ОБМАНИ МЕНЯ». 15.15, 19.20** Новости региона. **15.25** М/ф. **16.15** Концертная программа «Место встречи». **17.25** «Перезагрузка». **18.10** Зона комфорта. **19.40** Калыханка. **21.00** Панорама. **21.45** Командировка. **23.00** «Не только женщина знает». **00.30** День спорта. **00.40** Драма **«СТОН ЧЕРНОГО ПОЛОЗА».**

ОНТ (Беларусь)

06.00, 09.00, 11.00, 13.00, 16.00, 18.00, 20.30 Наши новости. **06.05** «Наше утро». **09.05** «Жить здорово!» **10.10** «Право на защиту». **11.05, 13.05, 16.10, 18.15, 21.00** Новости спорта. **11.10** Т/с **«БЕДНАЯ НАСТЯ». 12.00** Т/с **«ДВА ЦВЕТА СТРАСТИ». 13.10** «Криминальные хроники». **13.40** «Контрольная закупка». **14.10** «Модный приговор». **15.10** Т/с **«ОБРУЧАЛЬНОЕ КОЛЬЦО». 16.15** «Понять. Простить». **17.00** «Давай поженимся!» **18.20** «Жди меня». Беларусь. **18.55** «Пусть говорят». **20.00** Время. **21.05** Т/с **«ОТРЫВ». 23.05** «Первый класс» с И. Охлобыстиным. **00.05** «Вечерний Ургант». **00.35** «На ночь глядя». **01.25** Ночные новости.

ЛАД (Беларусь)

07.00 Утро. **09.00, 21.20** Телебарометр. **09.05** Ешь и худей. **09.35** Время футбола. **10.25, 17.55** Х/ф **«КАХАННЕ..?» 11.15** Х/ф **«WESTERN» ВЕНЬКА - ОХОТНИК ЗА ШПИОНАМИ». 13.05** Школа ремонта. **14.10** Страсці по культуры. **14.50** Женсовет. **15.25** Детектив **«ДЕСЯТЬ НЕГРИТЯТ» 1, 2 с. 18.55** Белорусская кухня. **19.30** Репортер «Белорусского времечка». **20.25** Фактор силы. **21.25** КЕНО. **21.30** «Битва экстрасенсов». **22.35** Драма **«СХВАТКА».**

LTV world (Литва)

06.00 Labas rytas. **09.00 «KOMISARAS REKSAS».** Serialas. **10.00 «GIMINĖS. PO DVIDEŠIMTIES METŲ».** Serialas. **11.00** Akiračiai. **12.00** Kultūrų kryžkelė. **12.15 «ŠENIS».** Serialas. **13.30** Popietė. **14.00** Bėdų turgus. **14.50** Žinios. **15.10 «KOMISARAS REKSAS».** Serialas. **16.00 «MEILĖS ŠKONIS».** Serialas. **17.05 «ŠENIS».** Serialas. **18.15** Šiandien. Sportas. Orai. **18.45** Lietuvos tūkstantmečio vaikai. **20.25, 22.10** Loterija «Perlas». **20.30** Panorama. Sportas. Orai. **21.15** Duokim garo! **23.15** Kine kaip kine. **23.45 «SAVAITGALIS PRAGARE».** Drama.

LNK (Литва)

06.20 «Smalsutė Dora». Animacinis serialas. **06.50** «Tomas ir Džeris». Animacinis serialas. **07.20** «Kung Fu Panda». Animacinis serialas. **07.50 «VOLKERIS, TEKSASO REINDŽERIS».** Serialas. **08.50 24** valandos. **09.45** Valanda su Rūta. **11.15** «Farai». Dokumentinė drama. **12.10 «MENTALISTAS».** Serialas. **13.10 «IKARLI».** Serialas. **13.40** «Kung Fu Panda». Animacinis serialas. **14.10** «Tomas ir Džeris». Animacinis serialas. **14.40 «VOLKERIS, TEKSASO REINDŽERIS».** Serialas. **15.40** «Langai III». **16.40 24** valandos. **17.40** Būk mano meile! **18.45** Žinios. Sportas. Orai. **19.19** Mano vyras gali. TV žaidimas. **21.15 «MUMIJA. DRAKONO IMPERATORIAUS KAPAS».** Nuotykių filmas. **23.30 «AMERIKIETIŠKAS PYRAGAS. BĖTA NAMAI».** Romantinė komedija. **01.20 «NUMIRĖLIŲ AUŠRA».** Siaubo trileris.

ДОПОЛНИТЕЛЬНЫЕ КАНАЛЫ

РТР-Планета Балтия

05.00 «Утро России». **09.05** Т/с **«ЗДРАВСТВУЙ, МАМА!» 10.00, 13.00, 16.00, 19.00** Вести. **10.25** «Вся Россия». **10.40** «С новым домом!» **11.35** «О самом главном». **12.25** «Кулагин и партнеры». **13.30, 16.30** Местное время. Вести - Москва. **13.50, 04.05** Т/с **«ЕФРОСИНЬЯ. ПРОДОЛЖЕНИЕ». 14.45** Т/с **«ИНСТИТУТ БЛАГОРОДНЫХ ДЕВИЦ». 15.45** Вести. Дежурная часть. **16.50** «Брачное агентство Николая Баскова». **17.50** «Прямой эфир». **19.50** Х/ф **«ЧУЖИЕ МЕЧТЫ». 23.30** Х/ф **«ЖЕНСКАЯ ДРУЖБА». 01.20, 01.45** «Профилактика». **01.30** «Вести +». **02.30** Вести.ru. Пятница. **03.00** «Комната смеха». **03.45** Вести - Спорт.

ОРТ INTERNATIONAL

07.00, 10.00, 13.00, 16.00, 19.00, 06.00 Новости. **07.05, 10.15** «Доброе утро!» **10.40** «Контрольная закупка». **11.05** «Жить здорово!» **12.05** «Модный приговор». **13.15, 05.00** Т/с **«ДВА ЦВЕТА СТРАСТИ». 14.10** «Криминальные хроники». **15.00** Другие новости. **15.25** «Понять. Простить». **16.15** Т/с **«ОБРУЧАЛЬНОЕ КОЛЬЦО». 17.25** «Право на защиту». **18.15** «Среда обитания». «Продукты вечной молодости». **19.55** «Давай поженимся!» **20.55** «Пусть говорят». **22.00** «Время». **22.30, 04.10** Т/с **«КРЕМЕНЬ». 23.25** «Фальшивые биографии». **00.15** «Вечерний Ургант». **00.45** Ночные новости. **01.05** «На ночь глядя». **01.50** «Пусть говорят». **02.50** «Давай поженимся!» **03.45** «Хочу знать». **06.05** «Модный приговор».

TVCi

06.00 «Настроение». **08.10** «Врачи». Ток-шоу. **08.45** М/с «Книга джунглей». **09.10** Д/с «Живая энциклопедия». **09.40, 18.25, 01.00** Т/с **«МАРУСЯ». 10.25** «Приглашает Борис Ноткин». **10.50** Д/ф «Автограф для Леонида Куравлева». **11.30** «События». **11.50** «История государства Российского». **11.50** Х/ф **«ЦАРЕВИЧ ПРОША». 13.15** «Культурный обмен». **13.45, 20.35, 03.30** Т/с **«ГОНКА ЗА СЧАСТЬЕМ». 14.30** «События». **14.45** «Клуб юмора». **15.35** «Деловая Москва». **15.50, 20.15** «Петровка, 38». **16.05** Д/с «Живая энциклопедия». **16.35** Д/с «Великая Победа. Народная память». «Война и надежда». **17.30** «События». **17.50** «История государства Российского». **17.55** М/с «Книга джунглей». **19.10** «Pro жизнь». Ток-шоу. **19.50** «События». **21.20** Комедия **«АГЕНСТВО «МЕЧТА». 22.35** Концерт «Виват, Баян!» **23.50** «Культурный обмен». **00.20** «События». **00.50** «Энциклопедия». Джеффри Чосер. **01.45** Д/с «Великая Победа. Народная память». «Война и надежда». **02.35** «Культурный обмен». **03.05** М/с «Книга джунглей». **04.20** «Pro жизнь». Ток-шоу. **05.00** «Энциклопедия». Жан Ламарк. **05.05** «Клуб юмора».

RTVi RTV INTERNATIONAL

06.00, 18.00 «Особое мнение», «Экономические новости». **07.00** Мультфильмы. **08.00** «Вечерние новости из Америки». **09.00, 15.00, 02.00** Т/с **«ЧЁРНЫЙ ВОРОН». 10.00, 21.00, 03.00** Т/с **«ВЕРСИЯ 2». 11.00** «Своими глазами». **12.00** «Кейс». **13.00** Драма **«ПУТЕШЕСТВИЕ В СЧАСТЛИВУЮ АРАВИЮ». 16.00, 01.00** «Особое мнение». **17.00, 05.00** Т/с **«АЭРОПОРТ». 19.00, 00.00** «2012». **20.00, 04.00** «Всё так». **22.00** «Сейчас в мире». **23.00** «Германия за неделю». **23.30** «Арт-навигатор».

Наше кино

05.00 Детектив **«УИКЭНД С УБИЙЦЕЙ». 06.25** Комедия **«НЕ БЫЛО БЫ СЧАСТЬЯ...» 07.40** Киноповесть **«НОЧНОЙ ГОСТЬ». 08.45** Комедия **«ПРАЗДНИК НЕПТУНА». 09.35** Киноповесть **«...А ЗОРИ ЗДЕСЬ ТИХИЕ» 1 с. 11.20** Киноповесть **«...А ЗОРИ ЗДЕСЬ ТИХИЕ» 2 с. 13.00, 21.00** Х/ф **«ЗАВЕЩАНИЕ СТАЛИНА». 14.35** Мелодрама **«СМЯТЕНИЕ ЧУВСТВ». 16.15** Киноповесть **«ЗАПАСНОЙ АЭРОДРОМ». 18.00** Мелодрама **«ЕСЛИ ТЫ ПРАВ...» 19.30** Комедия **«БРАВЫЕ ПАРНИ». 22.35** Мелодрама **«СМЯТЕНИЕ ЧУВСТВ». 00.15** Киноповесть **«ЗАПАСНОЙ АЭРОДРОМ». 02.00** Мелодрама **«ЕСЛИ ТЫ ПРАВ...» 03.30** Комедия **«БРАВЫЕ ПАРНИ».**

TV 1000 РУССКОЕ КИНО

06.00 Комедия **«МУЖЧИНА ДЛЯ ЖИЗНИ». 08.00** Драма **«ПУШКИН: ПОСЛЕДНЯЯ ДУЭЛЬ». 10.00** Мелодрама **«КРУЖОВНИК». 12.00** Драма **«ПЕТЯ ПО ДОРОГЕ В ЦАРСТВИЕ НЕБЕСНОЕ». 14.00** Мелодрама **«ВЛЮБЛЕН И БЕЗОРУЖЕН». 16.00** Комедия **«V ЦЕНТУРИЯ. В ПОИСКАХ ЗАЧАРОВАННЫХ СОКРОВИЩ». 18.00** Комедия **«СЛУЖАНКА ТРЕХ ГОСПОД». 20.00** Мелодрама **«ЛЮБОВЬ КАК МОТИВ». 22.00** Комедия **«НОВЫЙ ОДЕОН». 23.30** Х/ф **«МЕРТВЫЕ ДОЧЕРИ». 02.00** Триллер **«НОЧЬ БОЙЦА». 04.00** Мелодрама **«НОСТАЛЬГИЯ ПО БУДУЩЕМУ».**

АФИША

Даугавпилс

Даугавпилсское музучилище

20 апреля в 10.00, 12.30 и 17.00 – концерты III международного конкурса юных музыкантов «Viva La Musica»; **в 19.30** – церемония награждения.

Краеведческий и художественный музей

20 апреля в 15.00 состоится открытие выставки кукол.

25 апреля в 16.00 – открытие выставки графики Мариса Чачки «Дороги».

Частная коллекция Дзинтры Николаенко «Лягушки весной».

Центр латышской культуры

22 апреля с 10.30 – международный фестиваль спортивного танца «Кубок Даугавпилса 2012».

27 апреля в 18.00 – концерт джазовой музыки «Весна в ритмах джаза».

Центр польской культуры

20 апреля в 18.00 – открытие выставки фотографий и картин Сергея Парфеновича «Рандом».

Дом культуры на Форштадте

20 и 27 апреля в 20.00 – вечер отдыха «При свечах».

Центр культуры Даугавпилсского края

20 апреля в 17.00 – концерт баяниста Владислава Плиговки (Белоруссия).

21 апреля в 10.00 – X международный конкурс аккордеонистов музучилищ «Науене 2012».

Центр русской культуры

21 апреля в 14.00 – «Праздник праздников – Пасха Христова!»

Дворец культуры

22 апреля в 11.00 – смотр танцевальных коллективов Даугавпилсского округа.

Фотовыставка Анатолия Киврина «Из года в год».

Центр глиняного искусства

26 апреля в 16.30 – открытие международной выставки «Чайники».

Гостиница «Park Hotel «Latgola»

Выставка работ Евгении Муштавинской «Путешествие во Вселенной».

Даугавпилсская дума

Фотовыставка Софии Ковалевой-Кривоносовой.

Даугавпилсский край

Бикерниекская волость

21 апреля в 19.00 в ДК – пасхальное мероприятие.

Науенская волость

20 апреля в 17.30 в Науенском центре молодежных инициатив и спорта –брейк-данс шоу «B-Boys Party».

Амбельская волость

21 апреля в 22.00 в ДК – бал участников толоки.

Свентская волость

24 апреля в 10.00 в НД – бал сениоров.

Калкунская волость

27 апреля в 14.00 в доме Я. Райниса в Беркенеле – заключительное мероприятие конкурса эссе «Серебряные глаза».

Скрудалиенская волость

27 апреля в 18.00 в Силенском клубе – вечер танцев «Весенний ветерок».

Илукстский край

Илукste

20 апреля с 11.00 в ДЮЦ и городе – мероприятия Дня Латгалии в рамках латвийского детско-юношеского художественного и музыкального фестиваля «Тона и полутона».

Шедерская волость

26 апреля в 13.00 в ДК — бал сениоров.

Краслава

21 апреля в 18.00 в ДК – смотр танцевальных коллективов Краславского округа.

Прейльский край

Прейли

20 апреля в 17.00 в ДК – концерт танцевального коллектива «Gaida».

21 апреля в 15.00 в ДК – слет женских танцевальных коллективов старшего поколения.

27 апреля в 17.00 в ДК – фестиваль современного танца; **в 19.00** – дискотека для тинейджеров.

Ливанский край

Сутрская волость

20 апреля в 20.00 в ДК – бал крестьян.

Ерсикская волость

21 апреля в 14.00 в ДК – праздник сениоров.

Рожупская волость

21 апреля в 9.00 в волостном центре – весенняя ярмарка.

Ливаны

25 апреля в 19.00 в ЦК – гастроли Даугавпилсского театра. Р. Куни, «Семейный скандал» (на русском языке).

Варкавский край

Рожкалнская волость

21 апреля в 20.00 в ДК – юмористическая постановка учащихся Варкавской средней школы «Звезда Рожкалнской волости»; **в 22.0**0 – бал.

Риебиньский край

Галенская волость

28 апреля в 19.00 в ДК – фестиваль танцев различных жанров.

Стабулниекская волость

21 апреля в 12.00 в ДК – I латвийский конкурс женских вокальных ансамблей.

Силюкалнская волость

21 апреля в 22.00 в ДК – бал.

ГОРОСКОП

23.04. – 29.04.

ОВЕН. Эта неделя может оказаться яркой, сумасшедшей, насыщенной событиями и встречами. При желании, вы сможете быть тверды и непреклонны, а работоспособность основательно повысится. Неделя хороша для организации дальних поездок, а также для встречи партнеров, приехавших издалека. В середине недели стоит следить за тем, чтобы не сболтнуть лишнего, о чем придется вскорости пожалеть. Четверг может потребовать от вас максимум внимания и собранности. В пятницу постарайтесь избегать открытого противостояния с коллегами, иначе ничем хорошим это не кончится.

ТЕЛЕЦ. На этой неделе вероятно частичное изменение ближнего круга общения. На первом плане окажутся поездки, налаживание контактов с новыми людьми, переговоры. Во вторник спокойный тон и выдержка позволят вам избежать раздражения со стороны начальства. В среду вы можете пострадать от конфликтных ситуаций, спровоцированных вашей собственной поспешностью. Во второй половине недели придется подписывать важные бумаги официального характера, будьте осмотрительны. В пятницу возможно изменение деловых планов, не переживайте, ничего страшного из-за этого не произойдет.

БЛИЗНЕЦЫ. На этой неделе вы можете достичь больших успехов при реализации спонтанных задач. Только спонтанность не обозначает поспешность, если нет времени составить план, действуйте хотя бы последовательно и обдуманно. Изменения, которых вы так долго ожидали, не наступят без ваших решительных действий. В начале недели не пренебрегайте советами коллег. Постарайтесь почаще выходить в свет: новые знакомства и связи могут сыграть важную роль в вашей жизни. В среду будьте внимательнее, возможна путаница с информацией, пришедшей издалека. Избегайте скоропалительных выводов. Если вы будете спокойны и уверены в своих силах, то вам будет способствовать успех.

РАК. Ваши трудовые успехи могут превзойти самые смелые ожидания. На этой неделе готовность окружающих пойти вам навстречу может оказаться для вас приятным сюрпризом. Ваше умение слушать и слышать плюс творческий подход и умение правильно интерпретировать информацию принесут вам удачу. Понедельник и среда – отличные дни для заключения договоров и важных сделок. Возможно, вам поступит предложение о смене рода деятельности. При работе с бумагами проявите такие качества, как сосредоточенность и внимательность, это положительно отразится на вашей карьере.

ЛЕВ. На этой неделе вас ожидает прилив сил и работоспособности, в деловом партнерстве дела пойдут на лад. Наступает время, благоприятное для завершения значимых дел. В вашей работе важна интенсивность, но во всем необходимо знать меру, близкие люди могут пострадать от вашего стремления все время и все силы отдавать работе. Вы вполне способны подкорректировать ход своей судьбы и смягчить острые выступы. В конце недели стоит проявить выдержку и терпение.

ДЕВА. На этой неделе вы можете оказаться под давлением обстоятельств, которые внесут значительные изменения в ваши планы. К хорошим событиям недели можно отнести возобновление контактов с удаленными от вас людьми, будь то родственники, друзья или деловые партнеры. Последнее даже предпочтительней, поскольку повлечет за собой получение интересных предложений и прибыли. В четверг вас может одолеть тревога, постарайтесь разобраться в ее причинах. Наверное, стоит хоть немного снизить рабочий темп. В выходные навалится чрезмерный груз домашних проблем и забот, постарайтесь адекватно рассчитывать свои силы.

ВЕСЫ. В начале недели вы будете способны молниеносно решить большинство тех проблем, которые перед вами возникнут. Если вы не станете делать себе послаблений, то перед вами откроются блестящие перспективы. Необходимо прислушаться к внутреннему голосу: сейчас он поможет выбрать правильное решение. Во второй половине недели важно любой ценой избегать конфликтов с партнерами по работе или бизнесу. В выходные дни могут возникнуть проблемы в семейной жизни, но решить их с налету не удастся. Придется собраться с силами и уступить, отойдя временно на позиции, занятые ранее.

СКОРПИОН. На этой неделе вам просто жизненно необходимо проявить альтруизм, совершив благородный и бескорыстный поступок. Это как минимум позволит вам почувствовать себя важным и нужным. В понедельник нежелательно назначать никаких серьезных переговоров и прочих значимых мероприятий. В этот день нужно гнать прочь от себя назойливые мысли и назойливых людей, которые могут подтолкнуть вас к неприглядным действиям. Утром во вторник стоит заняться аутотренингом, скажем, похвалить себя за достижения последних дней, а после полудня – определиться с планами на ближайший месяц. Среда – хороший день для общения, учебы, переговоров. Весьма востребованными будут ваши активность и инициатива. В пятницу вы можете оказаться в эпицентре непредсказуемых событий, соберитесь и сохраняйте самообладание.

СТРЕЛЕЦ. На этой неделе ваши попытки отделиться от окружающего мира или, хотя бы, уединиться на некоторое время от суетящихся людей могут только испортить отношения с окружающими. В понедельник ваши знания будут востребованы, а юмор уместен. Возможно овладение новыми профессиональными знаниями и навыками. Не берите на себя слишком большой объем работы. В середине недели могут произойти события, которые позволят вам обрести новые возможности и перспективы. Во вторник будьте внимательны, подписывая официальные документы. В четверг лучше не предпринимать новых дел. На выходные стоит наметить культурно-развлекательную программу и пошагово следовать ей.

КОЗЕРОГ. Убеждать и превращать противников в союзников – вот центральная задача вашей недели. В понедельник постарайтесь, чтобы между вами и окружающими не осталось недоговоренностей и обид, все отношения лучше выяснять в открытую. Во второй половине недели для развития вашего собственного дела потребуются определенные финансовые вливания. В воскресенье возможны непоправимые ошибки, несогласованность и совершенно непредсказуемый поворот событий, поэтому в этот день не стоит строить далеко идущие планы.

ВОДОЛЕЙ. Благоприятна всякая трудовая деятельность, но особенно работы по благоустройству своего дома. Эта неделя пройдет в хлопотах и в подготовке к семейному торжеству. Систематизируйте свои действия, потратив некоторое время на планирование, и вам удастся справиться со всем без суеты и опоздания. Ваши усилия принесут результаты, что отлично скажется на вашем настроении и упрочит ваш авторитет среди окружающих. В занятиях, которые вы предпочли сохранить в тайне, необходимо проявить неспешность и хладнокровие. В среду будут удачны новые творческие контакты. Избегайте злоупотребления своим служебным положением, иначе вам придется жестоко поплатиться.

РЫБЫ. На этой неделе Рыбы могут ощутить прилив творческой энергии. У вас есть шанс многого добиться, но избегайте пустых, изнуряющих разговоров, они ни к чему не приведут. В понедельник будут удачны короткие поездки и командировки. Судьба предложит пойти на обдуманный риск и поможет добиться успеха, особенно в том случае, если вы будете действовать в компании единомышленников. Работа может потребовать от вас максимальной отдачи, объективно оцените свои реальные возможности. Быстрота реакции, собранность и слаженность в действиях принесут хорошие результаты. Во второй половине недели вы сможете наладить долгосрочные деловые контакты, только держитесь стойко и доводите намеченное до конца, тогда возможен успех.

СПОРТИВНЫЙ КАЛЕНДАРЬ

Даугавпилс

ХОККЕЙ

Кубок Надежд. 1/2 финала

22 апреля

09.45 – «Спарта-юниорс» – «Витязи»,
21.00 – «L&K» – «Висагинас-ТТС».

ФУТБОЛ

22 апреля в 13.00 на стадионе «Строитель» – матч детско-юношеского чемпионата Латвии в группе U13 между командами ДФЦ «Даугава» и «Резекне».

22 апреля в 15.00 на стадионе «Строитель» – матч детско-юношеского чемпионата Латвии в группе U17 между командами ДФЦ «Даугава» и «ФШШ» (Рига).

22 апреля в 16.00 на стадионе «Строитель» – матч 6-го тура высшей лиги чемпионата Латвии между командами ФК «Даугава» и СК «Лиепайский металлург».

29 апреля в 16.00 на стадионе «Строитель» – матч 1-й лиги чемпионата Латвии между командами ДФЦ «Даугава» и «Илуксте».

ВОЛЕЙБОЛ

21-22 апреля в 11.00 в спортзале ДОЦ – финальный турнир чемпионата Латвии среди юношей и девушек 1997 г.р.

28-29 апреля в 11.00 в спортзале ДОЦ – 4-й турнир памяти Ф. Вилцана.

БАСКЕТБОЛ

21 апреля в 11.00 в спортзале ДКиС – матчи детско-юношеского чемпионата Латвии среди девочек.

Чемпионат Даугавпилса
Спортзал ДКиС

23 апреля

18.30 – «ДЮСШ-95» – «Олимпик казино»,
19.50 – «ДУ» – «Пилскалне».

25 апреля

19.00 – «Вишки» – «Средняя школа №15»,
20.20 – «ПСК» – «Мелиорс».

АКВАТЛОН

28 апреля в 12.00 в ДОЦ – 1-й этап кубка Латвии по триатлону и 2-й этап кубка Балтии.

СПОРТИВНОЕ ОРИЕНТИРОВАНИЕ

26 апреля в 17.00 в Межциемсе около школы – 3-й этап состязаний «Ориентир-2012».

НАСТОЛЬНЫЙ ТЕННИС

26 апреля в 10.00 в ДК Форштадта – турнир.

Краслава

ВОЛЕЙБОЛ

21 апреля в 10.00 в спортзале средней школы Варавиксне – розыгрыш кубка Краславского края среди мужских команд.

НАСТОЛЬНЫЙ ТЕННИС

28 апреля в 10.00 в спортзале средней школы Варавиксне – розыгрыш кубка Краславского края.

Прейли

ВОЛЕЙБОЛ

28-29 апреля в 11.00 в спортзале ДЮСШ Прейли – финал чемпионата Латвии среди девушек 1993/95 г.р.

Данные предоставлены управлением по спорту Даугавпилсской гордумы.

ЗАБАВНЫЕ ИСТОРИИ

Самые-самые среди животных

Они родились с экстраординарными качествами и каждый из них исключителен по-своему. Вот самые сильные, ядовитые, громкие, быстрые, длинные и старые представители из мира животных.

1. Самое сильное животное.

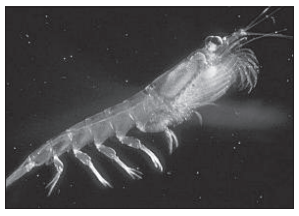

Самым сильным животным в мире является копепод. Будучи всего один миллиметр в длину, копепод является самым сильным и быстрым многоклеточным существом. Относительно своего размера, копепод двигается с самым высоким ускорением тела относительно длины в секунду. Ученые сейчас изучают прыгательные способности этого животного, которые будут использоваться в технологии роботов. Копепод считается в 10-30 раз сильнее, чем любая машина или животное в мире.

2. Самое громкое животное.

Синие киты издают самые громкие звуки в мире, используя низкочастотные импульсы, чей шум имеет интенсивность до 188 децибел. Крики синих китов можно услышать на расстоянии 800 км. Синие киты также являются самыми крупными животными.

3. Самое смертоносное животное.

Самка малярийного комара является самым смертоносным существом в мире. Эти комары, переносящие малярию, каждый год убивают больше миллиона людей во всем мире.

4. Самое ядовитое животное.

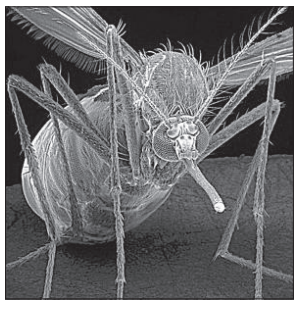

Одна кубомедуза с 60 щупальцами, при том, что длина каждого из них составляет 4,5 метра, обладает достаточным количеством яда, чтобы убить 60 взрослых людей.

5. Самое старое животное.

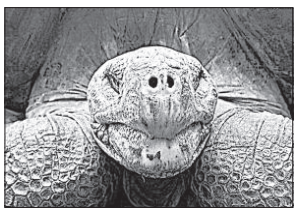

Самой старой рептилией является галапагосская гигантская черепаха, которая может прожить больше 175 лет. Однако среди самых старых животных есть такие представители, как океанический венус – моллюск, который дожил до 405 лет.

6. Самое быстрое водное млекопитающее.

Самым быстрым водным млекопитающим является белокрылая морская свинья, которая может проплыть 56 км в час.

7. Самая продолжительная беременность у животных.

У азиатских слонов продолжительность беременности составляет 19-22 месяца.

8. Самое умное животное.

Самым умным животным, исключая человека, является шимпанзе, за которым следует дельфин.

9. Самая длительная миграция у животных.

У полярной крачки самая длительная миграция из всех перелетных птиц. Они преодолевают расстояния в 22400 км. Среди млекопитающих чемпионами по миграции являются серые киты и северные морские слоны, которые каждый год проходят путь в 20 900 км туда и обратно.

10. Самая высоко летающая птица.

Горные гуси – это самые высоко летающие птицы. Есть свидетельства того, что они могут летать на высоте 10,175 метров и выше.

11. Самое медленное животное.

Садовая улитка – самое медленное животное, которое проходит 48 метров в час.

12. Самое высокое и длинное наземное животное.

Самым длинным и высоким наземным животным является жираф. Он может вырастать до 6-ти метров в высоту, что примерно приравнивается к двухэтажному зданию.

13. Самое быстрое животное.

Самым быстрым из животных является хищная птица сапсан. Она может развить скорость до 321 км в час.

14. Самое маленькое насекомое.

Осы-крошки, мимариды – это самые маленькие насекомые, чей размер составляет примерно 0,46 мм.

15. Самое длинное животное.

Самыми длинными животными являются черви-немертины, вида Lineus longissimus. Самый длинный их представитель достигает 55 метров в длину.

Картины следами от чашки с кофе

Присмотритесь к своему рабочему столу (реальному, а не компьютерному). Наверняка вы найдете там разводы от чашек с кофе и чаем, которые когда-то на нем стояли. Кто-то считает это свидетельством неопрятности человека, а кто-то, как например художница Hong Yi, ищет в этом вдохновение. Ведь именно подобным способом она рисует свои картины.

Кофе – это вполне годный материал для создания художественных работ. К примеру, Саимир Страти создал мозаику из миллионов кофейных зерен, а Карен Эланд делает картины из чашек с кофе разных тонов. А вот малайская художница Hong Yi использует в своем творчестве то, что другие считают негативом, – следы от чашек с этим ароматным темным напитком.

Многие люди принципиально не употребляют кофе, считая его одним из видов слабых наркотиков. Кто-то не пьет его по причинам слабого здоровья. А вот Hong Yi не представляет свою жизнь без этого ароматного напитка! Поэтому не удивительно, что именно кофе она использует для создания своих живописных работ.

Началось все с того, что она чуть пролила кофе из чашки, после чего обратила внимание на следы, появившиеся вследствие этого на рабочем столе. Чуть поэкспериментировав, Hong Yi смогла нарисовать таким способом простенький рисунок.

Через несколько недель Hong Yi научилась рисовать следами от кофейной кружки уже и довольно сложные с технической точки зрения картины. К примеру, одной из ее последних работ является портрет тайваньского музыканта Джея Чоу, культового в Восточной Азии певца. Именно эта персона была выбрана не столько из-за любви Hong Yi к нему, сколько из-за песни «Секрет», посвященной именно кофе. ■

Школьники: йогурт растет на деревьях

Большинство австралийских детей в начальной школе думают, что хлопчатобумажные носки получают из животных, а 25% убеждены, что йогурт получают из растений. Проведенный опрос звучит настоящим предостережением о растущем разрыве между городом и деревней.

Австралийский совет по исследованиям в области образования (ACER) провел опрос среди 1000 школьников с шестого по 10-й классы, в ходе которого были выявлены широко бытующие неправильные представления о пищевой промышленности и сельском хозяйстве.

Подавляющее большинство знали, откуда берутся чипсы и кофе, но почти 20 процентов детей младшей возрастной группы – в возрасте от 10 до 12 лет – полагают, что макароны дают животные, а яичницу выращивают на деревьях.

Около 75 процентов учащихся заявили, что хлопчатобумажные носки – это продукт животного происхождения, а 27 процентов считают, что йогурты получают из растений.

«Сельскохозяйственная отрасль играет важную роль в экономике Австралии, но разрыв между сельскими и городскими общинами растет, что способствует отсутствию понимания того, откуда получают продовольствие и другие предметы первой необходимости», – говорится в исследовании.

Две трети всей сельскохозяйственной продукции Австралии поставляется за рубеж. Ее экспорт принес в 2010-11 годах 34,2 млрд. долларов. Ожидается, что в нынешнем году он будет не меньше – приблизительно 34,5 млрд. долларов.■

Британка съела 4000 губок для мытья посуды

Редкое заболевание диагностировано у жительницы Великобритании Керри Треблиблок. Молодая медсестра время от времени перекусывает губками для мытья посуды и мылом.

Недуг Керри ставит в тупик даже опытных психиатров. В остальном девушка вполне нормальная. Кроме того, она понимает опасность своего странного поведения, однако поделать с ним ничего не может. Кстати, странная англичанка работает медицинской сестрой в стоматологической клинике.

По словам девушки, она съела не менее 4-х тысяч поролоновых губок, а также около 100 кусков мыла. Вместе с тем, она ест и обычную пищу, однако периодически «балует» себя мылом и губками, потому что не может преодолеть свое желание.

Девушке нравится полить губки или мыло горчицей или другим соусом, иногда шоколадом.

Психиатры называют это заболевание парорексией. Обычно похожее поведение связано с беременностью, во время которой женщин тянет проглотить несъедобные предметы. Но дело в том, что Керри не беременна, а расстройство беспокоит ее уже много лет – кстати, после того, как она заразилась глистами. ■

ДОМАШНИЙ ОЧАГ

Имя и характер человека

Оказывается, очень важно обдуманно и ответственно подходить к выбору имени будущего ребенка. Каждый из родителей должен быть хорошим педагогом и психологом, чтобы попробовать угадать роль своего ребенка в будущем, узнать каким он станет, когда вырастет, может быть, даже предсказать его судьбу.

Один выдающийся человек доказал использование имени, отчества и месяца рождения в рисовании психологического портрета человека. Именно Борис Хигира обосновал новый подход позиций воспитания человека относительно его имени.

Еще в древности человечество очень трепетно относилось к выбору имени. Чаще всего имя было связано с покровительством Бога. Например, как добродетели угодные богу появились имена Галина (тихая), Ирина (миротворица), Исайя (да спасет тебя Бог), Мария (возвеличенная, госпожа).

Важные особы могли иметь и несколько имен, особенно если это представитель, исполняющий несколько важных дел. Частично такой обычай сохранился в церкви, где человеку дается несколько имен: от рождения, крещения.

За именем человека скрыта огромная информация. Наблюдая за психологией людей с разными именами, Хигир заметил, что имя может ответить на многие вопросы, интересующие не только родителей, но и педагогов. Какими будут отношения в семье? Кем станет человек в профессиональном аспекте? На какие черты характера придется обратить внимание?

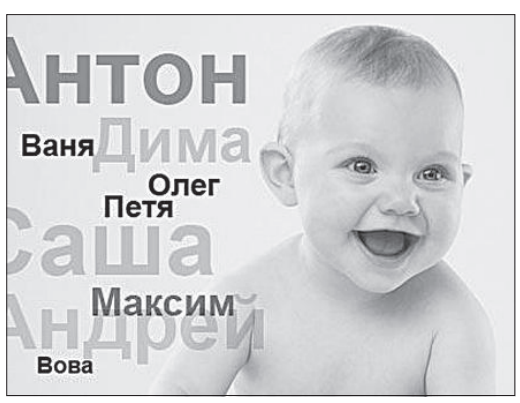

Хигиром были проведены многочисленные исследования, которые подтверждают, что догадки древних людей о значении имени, о влиянии имени на судьбу – это не рудимент истории. Имя в корне влияет на психологические характеристики личности. Еще будучи юношей, Хигир заметил схожесть людей одного имени. Он прочел множество книг и доказал, что имя полностью связано с характером человека. Дальнейшие исследования подтвердили, что на характер человека влияют не только имя, но и время года появления человека на свет, и отчество, которое досталось ему от родителей.

Имя действительно влияет на человека. Опытные психологи утверждают, что процент схожести характера человека с именем очень велик (от 86-100%). Данные проценты получены путем проведения сравнительного компьютерного анализа.

Все имена звучат поразному. В некоторых именах есть жесткие, твердые звуки: Игорь, Дина, Жанна, Дмитрий – у таких детей подсознательно формируется сильный настойчивый, упрямый характер. Они очень решительны и самостоятельны.

Есть имена, которые звучат мягко, мелодично: Алексей, Александр, Ирина, Светлана, Наталья. У детей с такими именами характер будет покладистым и мягким.

Но, главное помнить, что все равно каждый человек делает свою судьбу сам! ■

Магия цифр и чисел

По древней традиции каждое число имеет свое магическое значение. Любое число – произнесенное, написанное, воплощенное в количестве тех или иных предметов – обладает определенной магической силой.

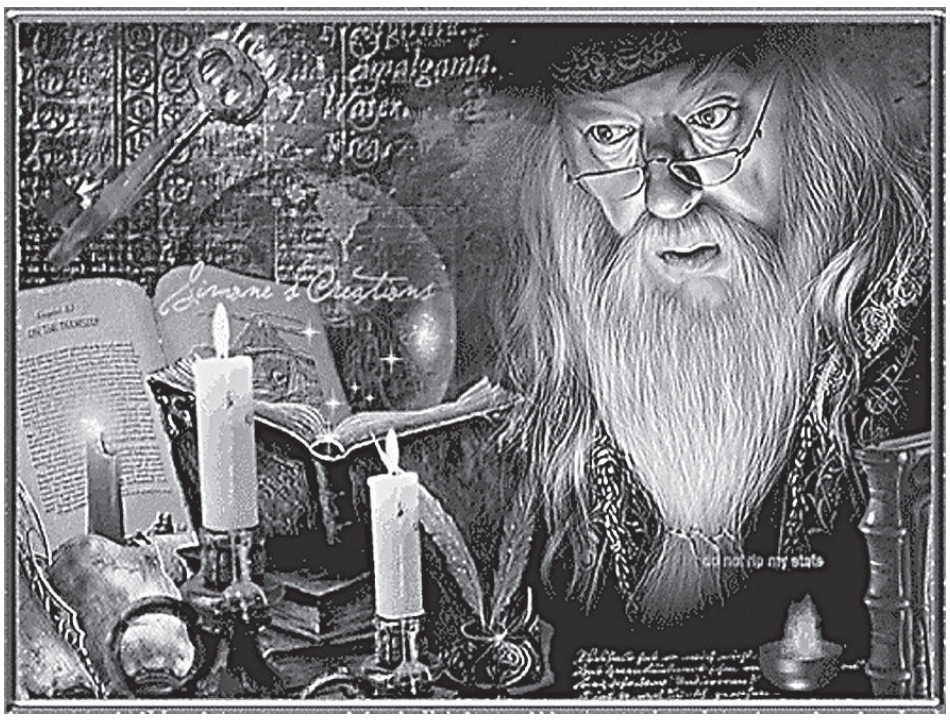

Магия чисел может оказывать большое влияние и на вашу повседневную жизнь. Например, иногда цифры в вашем адресе или телефонном номере могут помочь вам в принятии сложного решения или явиться сигналом того, что вы приближаетесь к поворотному моменту в вашей жизни. Кроме того, числа возникают в ваших снах, акцентируя ваше внимание на конкретной дате или событии. Узнайте значения чисел и научитесь оперировать ими.

НОЛЬ – символ доверия и даже наивности. Связан с картой «Шут» из колоды Таро. Ноль «говорит» о том, что вы можете использовать свои шансы с открытым сердцем – космические силы вас поддержат. Если в вашем номере телефона присутствует много нулей, то это может означать, что вы несете бремя большой ответственности и вам необходимо облегчить свою жизнь. Занятия медитацией принесут положительные результаты.

ЕДИНИЦА – символ созидания, интеллекта, силы характера. Причем характера самоуверенного и честолюбивого.Если вы еще и живете в доме № 1, эти качества могут в несколько раз усилиться. Многие священные праздники отмечают в первый день месяца. Эта цифра отражает ваш большой потенциал и понимание того, что вы можете повлиять на окружающий мир.

ДВОЙКА является символом двойственности натуры и женского начала. Она окружена энергетикой романтической любви, но показывает взаимоотношения противоположных натур, которые для сохранения отношений должны идти на компромисс. Двойка может часто казаться пассивной, но в действительности она является числом гармонии и мира. Она помогает нам открыть в себе свои сильные и слабые стороны.

ТРОЙКА – магическая цифра, которая на протяжении долгого времени была символом языческой тройственной богини, которая одновременно является в ипостаси девушки, матери и старухи. Эта цифра олицетворяет Святую Троицу и связана с циклом рождения, жизни и смерти. Тройка –это также символ созидательного мужского начала. Многие магические заклинания повторяются трижды и завершаются фразой: «Да свершится это силой трех».

ЧЕТВЕРКА – цифра стабильности, связанная с Землей. Материальный мир «опирается» на число «4» – четыре первоэлемента стихии (Огонь, Вода, Воздух, Земля), четыре времени года (зима, весна, лето, осень), четыре стороны света (север, юг, восток, запад).

ПЯТЕРКА – первое число, в которое одновременно входят символы мужского (3) и женского (2) начал. Таким образом пятерка является символом брака (сумма двойки и тройки). Кроме того, пятерка – цифра трансформации, представляющей комбинацию из четырех основных элементов и квинтэссенции – духа. Это говорит о том, что впереди вас ждут проблемы, но это только повод и стимул развить свои способности.

ШЕСТЕРКА – символ целостности и спокойствия. Сумма простых чисел, составляющих шестерку (1 + 2 + 3), и произведение этих же чисел (1 х 2 х 3) будет одинаковым и равняться той же шестерке. Шестерка говорит о том, что нужно ценить семью, вспомнить старых друзей и разрешить старые конфликты.

СЕМЕРКА – самое магическое и священное число. Она олицетворяет мудрость, святость и тайное знание. Недаром семь дней Божественного творения, семь нот гармонии представляют семерку совершенным числом. Согласно народным поверьям, седьмой сын седьмого сына наделен невероятной магической силой.

ВОСЬМЕРКА – символ материального благополучия, процветания и изобилия. Если у вас финансовые сложности, то перебирайтесь в дом № 8 или номер которого в сумме дает цифру «8» – и безбедное будущее вам гарантировано. Используйте цифру «8» во всех заклинаниях, касающихся денег. Восьмерка – также символ бесконечности.

ДЕВЯТКА – символ постоянства и цикличности, так как любое кратное девяти число при приведении его к единичному разряду дает в сумме девятку (18, 27, 36, и т.д.), то есть вновь дает самое себя. По народным поверьям считается, что у кошек девять жизней, поэтому кошек, чаще чем других животных, связывают с магией.

ТРИНАДЦАТЬ часто связывают с ведьмами, потому что в колдовском календаре тринадцать лунных месяцев. В языческой традиции, если в месяце тринадцатое число попадало на пятницу, то этот день посвящали богине Луны. Считается, что для некоторых людей число «13» несчастливое, но для тех, кто занимается лунной магией, это число крайне благоприятное. ■

ПРИЯТНОГО АППЕТИТА!

Вкусные ребрышки

Особую пикантность придает ребрышкам глазурь. Если жарить их в глазури, ребрышки покрываются вкусной блестящей корочкой. В глазури можно приготовить свиные, говяжьи или телячьи и бараньи ребрышки.

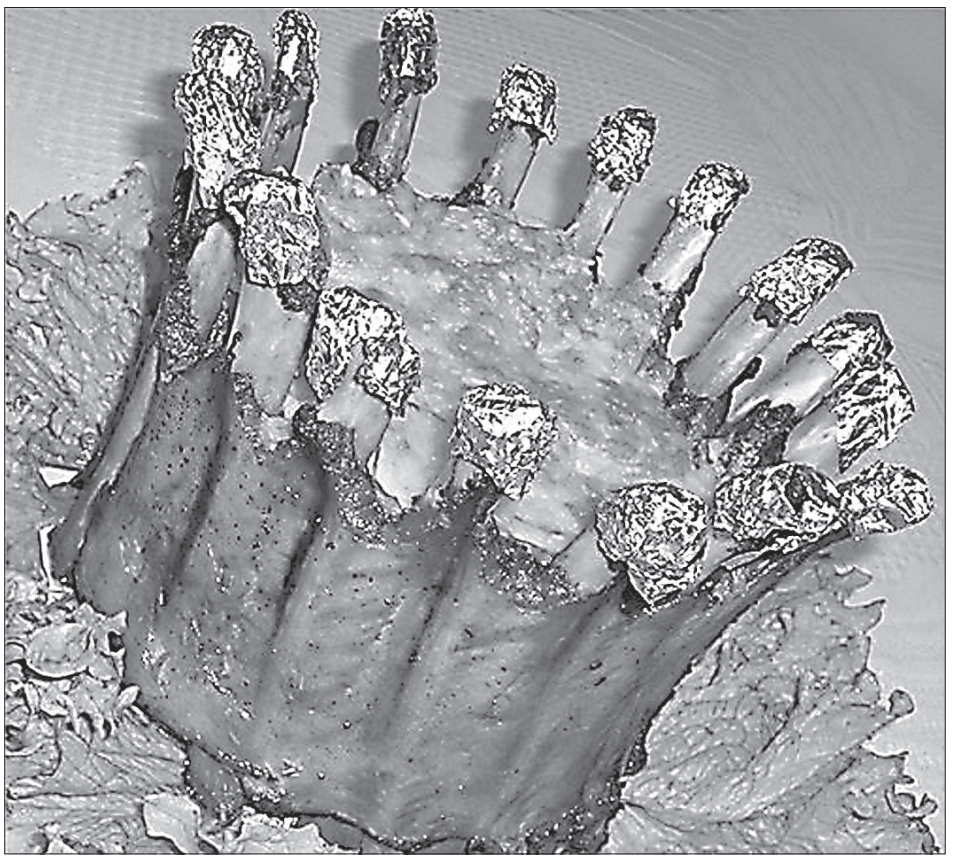

РЕБРЫШКИ, ЖАРЕННЫЕ В ГЛАЗУРИ

Несколько вариантов приготовления глазури:

1. Глазурь с медом и ананасовым соком.

Смешать мёд, ананасовый сок, растительное масло и немного винного уксуса. Для придания остроты добавить 1 ст. ложку соуса чили.

2. Глазурь с соевым соусом и вином.

Смешать соевый соус, растительное масло, белое сухое вино и приправы.

3. Глазурь с медом и горчицей.

Смешать зерна горчицы и мед с растительным маслом.

Приготовить любую понравившуюся глазурь. Выложить ребрышки на противень в один слой, намазать глазурью и оставить на 1 час для пропитки. Затем запекать в духовке при температуре 220 градусов в течение 20 минут, уменьшить температуру и запекать ещё 40-45 минут, периодически переворачивая.

Отправляясь на пикник или на дачу, не забудьте захватить с собой предварительно замаринованные ребрышки – и вы получите отличный шашлык. Для этого ребрышки нужно будет нарезать парами и жарить на решетке. Если решетки нет, то, нанизывая ребрышки на шампуры, нужно будет проколоть мякоть между костями, затем жарить, как обычный шашлык.

РЕБРЫШКИ ПО-ДЕРЕВЕНСКИ

Приготовить маринад из соуса «Барбекю», ананасового сока или абрикосового нектара и сидра, смешав их в произвольных пропорциях.

Замариновать мясистые ребрышки и оставить в маринаде на несколько часов.

Заполнить жидкостью поддон для воды. Поместить ребрышки на решетку или на решетку для ребрышек и коптить до тех пор, пока не станут мягкими. Из жидкости, стекающей в поддон, приготовить соус и подать его с ребрышками.

ФОНДЮ ФЕРМЕРА

Потребуется: 1 кг свиных ребрышек, по 120 г светлого пива и растительного масла, 150 г томатного кетчупа, 1 ст. ложка порошка или пасты карри, 2 ч. ложки горошин зеленого перца, 1 стручок перца чили (его нужно освободить от семян и мелко нарезать). Кроме того, 2 зубчика чеснока, 4 ст. ложки патоки или меда, 4 ст. ложки винного уксуса, 1 ч. ложка молотой паприки, 1 ч. ложка смеси сушеных трав и растительное масло для жаренья.

Ребрышки порубить на маленькие куски. Остальные ингредиенты перемешать, залить этой смесью ребрышки, накрыть крышкой и поставить в холодильник на 5 часов. В течение этого времени ребрышки нужно несколько раз перевернуть.

Нагреть в фондюшнице масло и поочередно обжаривать в нем ребрышки.

Затем остудить их и подать с соусом из перца горошком, китайским соусом с чесноком, сладким пряным соусом, а также с солеными огурцами.

А это рецепт китайского соуса:

Потребуется: 4 зубчика чеснока, 1 ч. ложка соли, 3 ст. ложки рубленой зелени петрушки, 3 ст. ложки рубленого шнитт-лука, 4 ст. ложки меда, сок 1 лимона, 250 г рисового вина или сухого хереса, 4 ч. ложки соевого соуса, 4 ч. ложки оливкового или кунжутного масла, 2 вареных яйца, черный молотый перец, соль по вкусу.

Чеснок растереть с солью, добавить зелень, мед, лимонный сок, вино и соевый соус. Взбивать соус, вливая по одной капле масло, затем добавить мелко нарубленные яйца, посолить и поперчить по вкусу.

Ребрышки можно тушить с различными овощами (свежей и квашеной капустой, кабачками и баклажанами, репчатым луком и т.д.).

РЕБРЫШКИ ПОД СОУСОМ

Потребуется: 1,5 кг постной свиной грудинки с ребрышками, 1,5-2 ч ложки соли, 10-15 горошин черного перца, 5-7 горошин душистого перца, 5 лавровых листов.

Несколько вариантов соусов (обмазки):

1. 1 ч. ложка меда, 2 ст. ложки воды, пива или кваса;

2. ½ ч. ложки меда, 1 ч. ложка горчицы, 2 ст. ложки воды;

3. соусы (томатный, соевый, табаско, аджика или ткемали);

4. 2 ст. ложки соевого соуса, 1/3 ч. ложки сахара, 1 ч. ложка крахмала;

5. майонез, сметана или пополам сметана с майонезом;

6. сухие приправы (паприка, хмели-сунели или карри);

7. 2-3 ст. ложки клюквенного, апельсинового или гранатового сока, 1/3 ч. ложки сахара или меда.

С грудинки срезать внешний слой сала с кожей. В кастрюле довести до кипения воду, положить душистый и черный перец. Положить грудинку (если кусок целиком не умещается в кастрюлю, его следует разрезать на 2-3 части). Вода должна лишь слегка покрывать мясо. Варить при легком кипении до готовности мяса. Через 20 минут от начала варки мясо нужно посолить и положить лавровые листья.

Готовые ребрышки вынуть из бульона на тарелку или в другую кастрюлю, закрыть сверху большой миской или крышкой, чтобы мясо не засыхало, и остудить. Бульон остудить и снять сверху застывший вытопившийся жир. Процедить. Далее из бульона можно приготовить суп или его можно заморозить для дальнейшего использования.

Приготовить один из соусов. Грудинку порезать на порционные кусочки так, чтобы в каждом кусочке была косточка. Каждый кусочек обмазать соусом при помощи кулинарной кисти и разложить на решетке для духовки. Кусочки лучше выкладывать на бок.

Духовку разогреть до максимальной температуры. Решетку с мясом поставить в духовку, под решетку поставить противень для капающего жира.

Противень будет значительно легче отмывать от нагара, если на него положить фольгу или пергамент для выпечки.

Обжаривать ребрышки до золотисто-красного цвета (10-20 минут). Если обмазка осталась, то кусочки можно несколько раз дополнительно обмазать в процессе запекания.

При желании кусочки можно обмазать чесноком. Но если чеснок добавлять в обмазку, то он начнет пригорать и изменит запах. Поэтому лучше чесноком смазывать так: чеснок пропустить через пресс, влить немного воды, размешать. Готовые ребрышки обмазать чесночной водой при помощи кисточки (если просто выкладывать чесночную кашицу на мясо, то будет избыток чесночного вкуса и кусочки чеснока могут пригореть). Поставить в духовку еще на минуту.

Ребра подавать на стол горячими, желательно со свежими овощами.

РЕБРЫШКИ ГОВЯЖЬИ, ТУШЕННЫЕ С ОВОЩАМИ

Потребуется: 0,5 кг говяжьих ребрышек, 1 упаковка замороженной смеси «Лечо» (летом можно использовать свежие овощи), соевый соус по вкусу, приправа «маринад для мяса и птицы» или любая другая приправа для мяса, растительное масло для жарки.

Замариновать говяжьи ребрышки в приправе для мяса и соевом соусе, дать постоять 1-1,5 часа в холодильнике.

Разогреть растительное масло, обжарить ребрышки минут 15-20 с обеих сторон, залить водой, тушить 1-1,5 часа, помешивая. Добавить смесь овощей и потушить 25-30 минут.

Подавать ребрышки с отварным рисом, картофелем.

БАРАНЬИ РЕБРЫШКИ С ПЕЧЕНЫМИ БАКЛАЖАНАМИ

Из расчета на 4 порции потребуется: 8 бараньих ребрышек, 70 г сливочного масла, 4 картофелины, 1 репчатая луковица, 1 морковь, 4 баклажана, по 1 корню пастернака и петрушки, соль и черный молотый перец по вкусу.

Ребрышки вымыть, обсушить, нарубить мелкими кусочками и обжарить в сковороде с разогретым маслом.

Баклажаны (без плодоножек) вымыть, обсушить, разрезать вдоль, пополам, посыпать солью и выложить срезами вверх на противень, смазанный маслом. Поставить в разогретую до 180-200 градусов духовку, запекать до готовности, охладить, протереть через сито и смешать с солью и перцем.

Картофель, лук и корни пастернака и петрушки очистить, вымыть, нарезать ломтиками (коренья можно натереть на крупной терке). Обжарить их отдельно друг от друга до золотистого цвета, смешать с мясом, сложить в глубокую толстостенную посуду или глиняный горшок, прибавить протертые баклажаны. Все осторожно перемешать, посолить, поперчить по вкусу, закрыть посуду крышкой и поставить в разогретую до 160-180 градусов духовку. Томить в течение 15-20 минут.

Подать на стол в горячем виде.

ФУТБОЛ

«Даугава» возглавила турнирную таблицу

Сергей Кузнецов

В пятом туре чемпионата Латвии по футболу команде «Даугава» в гостях удалось одержать вверх над «Елгавой» – 1:2.

Счёт был открыт во втором тайме на 57-й минуте Эриком Кокиным, а через пять минут Мамука Гонгадзе удвоил результат – 0:2. Хозяева поля сократили разрыв на 72-й минуте усилиями Владислава Козлова.

После победы «Даугава» возглавила турнирную таблицу – 11 очков. По 9 пунктов у «Вентспилса» и «Лиепайского металлурга». «Сконто» с 8 очками находится на четвёртом месте.

Результаты пятого тура: «Вентспилс» – «Даугава» (Рига) – 2:0, «Сконто» – «Лиепайский металлург» – 0:1, «Спартак» – «Гулбене» – 3:1, «Мета/ЛУ» – «Юрмала» – 0:2.

22 апреля в 16.00 на стадионе «Строитель» команде «Даугава»предстоит сыграть с лиепайчанами.

БИЛЬЯРД

Финал «Латгальского треугольника» пройдет в Даугавпилсе

Позади основный розыгрыш открытого чемпионата Латгалии по бильярду (8 pool) «Латгальский треугольник». Три этапа в Екабпилсе, Даугавпилсе и Резекне определили 16 лучших, получивших право участвовать в финале, который пройдёт 1 мая в Даугавпилсе.

В финал прошли четверо представителей Даугавпилса: Геннадий Каминский, Игорь Французов, Тапани Хилдонен, Виктор Шерст. Г. Каминский в рейтинге идёт под шестым номером – лучший из даугавпилчан (55 очков). Т. Хилдонене – девятый (42 очка). И. Французов – одиннадцатый (37 очков), но он пропустил третий этап. Игорь хорошо стартовал в турнире, заняв второе место на первом этапе в Екабпилсе.

В. Шерст замкнул топ-16. При этом игрок выступил только на последнем этапе в Резекне, но занятое там третье место и набранные 27 очков обеспечили ему право выступать в финале. ■

ВОЛЕЙБОЛ

Гродно никто не смог остановить

Завершился 12-й по счёту турнир по волейболу памяти Владимира Майзеля. В этом году на площадках Даугавпилса сошлись ребята 1998 г.р. из четырёх стран. После трёх дней борьбы в юношеской конкуренции безоговорочную победу одержали гости из Гродно (Белоруссия).

Первая команда Даугавпилса (тренер Франц Найдёнок) расположилась на втором месте, лучшим в команде признан Александр Носов. Замкнули призовую тройку волейболисты из города Выру (Эстония). Команда «Даугавпилс-2» заняло пятое место.

У девушек из Даугавпилса не все складывалось удачно. Несмотря на все усилия, пробиться в заветную тройку не удалось – только четвертое место. Лучшей в составе признана Диана Чернышова. Команда «Даугавпилс-2» в итоговом протоколе команд-участниц оказалась на седьмом месте. Тройку призёров выглядит следующим образом: Гродно, Выборг, Выру. ■

ПРОБЕГ В ПРЕЙЛИ

Встретили весну

Эгита Терезе Йонане

14 апреля в Прейли состоялся пробег по улицам «Cīruļputenis 2012».

В классе мастеров на дистанции 8 км победил даугавпилчанин Дмитрий Юркевич, установивший рекорд этих соревнований – 23 мин. 29 сек. Даугавпилчанин Олег Андреев занял четвертое место, Том Кунаков из Прейли был пятым.

В классе мастеров среди женщин на дистанции 6 км первой финишировала воспитанница спортшколы «Аркадия» Диана Пановская, на втором месте – даугавпилчанка Валерия Линкевич.

В народном классе на старт вышло около 150 спортсменов.

Среди женщин в первую шестерку вошли Д. Пановская, В. Линкевич, З. Лагздвертмане, М. Шалаевская, С. Озола-Озолиня и В. Вилциня. ■

Не все финалы оказались выигранными

Сергей Кузнецов

Завершился очередной розыгрыш турнира «Подснежник – 2012». На этот раз сразу на двух полях стадионов «Эспланада» и «Строитель» гоняли мяч мальчишки 2001 г.р. и 2003 г.р.

Фото автора.

14 команд приняло участие в группе U11. По итогам трех дней в финал вышли футболисты ДФЦ «Даугава» и «Вентспилса», в котором гости из приморского города оказались удачливее. В матче за третье место рижский клуб «Супер нова» одолел сверстников из литовского Мариямполя.

По игровым позициям были определены лучшие: вратарь – Мартис Мартинсон («Супер Нова»), защитник – Эдвард Петров (ДФЦ «Даугава»), нападающий – Анри Сивоха Лаздиньш («Вентспилс»), снайпер – Владислав Скурьят (ДФЦ «Даугава»).

В группе U9 ДФЦ «Даугава» смогла выиграть в финале у команды «Супер нова», а замкнули тройку призеров ребята из футбольной школы Шитика. Лучшими стали: вратарь – Роберт Клайнкалтс («ФШШ»), защитник – Никлав Скринда (ДФЦ «Даугава»), нападающий – Артур Крансманис («Супер Нова»), снайпер – Ольгердт Ращевский (ДФЦ «Даугава»).

Впереди у ребят заключительные соревнования из серии турниров «Подснежник-2012». 21 и 22 апреля в борьбу вступят ребята 2004/2005 г.р. ■

Защитник турнира U9 Никлав Скринда.

Снайпер турнира U9 Ольгердт Ращевский.

Защитник турнира U11 Эдвард Петров.

Снайпер турнира U11 Владислав Скурьят.

КЕНДО

Из Литвы вернулись с кубками

Артём Дубовиков

17 апреля спортсмены Латгальской федерации кендо клубы «Мусаши» (Даугавпилс) и «Седна» (Резекне) приняли участие в весеннем международном кубке Школа кендо Кьюмейкан (Каунас). Кендоисты из Латгалии показали превосходный результат, соревнуясь с соперниками из Литвы и России.

Эдгар Самойлов.

Стоит отметить, что даугавпилчане получили официальное приглашение на турнир после успешного международного семинара в Ниде (Литва). Там кендоисты не только участвовали в открытых тренировках, но и непосредственно прикоснулись к японской культуре.

Победа на соревнованиях в Каунасе не была главной целью спортсменов из Даугавпилса, им хотелось набрать больше опыта и продемонстрировать свои навыки в преддверии летнего сезона. Каково же было удивление, когда после прохождения турнирной сетки латвийцам выпало биться в финале. В конечном итоге победу праздновал Эдгар Самойлов («Седна»), вторым стал Руслан Яндуев («Мусаши»). Не обошлось без призовых мест и в женской группе: Лига Пранча («Седна») стала третьей.

Президент клуба «Мусаши» Геннадий Степанов рассказал: «На турнире на нас произвели впечатления соревнования детей. Было видно, что многие из них уже знают основные принципы кендо, владеют техникой и приехали соревноваться. В следующий раз мы обязательно возьмем в поездку не только старшее поколение наших спортсменов, но и детей».

Латгальская федерация кендо благодарит Даугавпилсскую думу за финансовую поддержку команды в поездке на соревнования. ■

ХОККЕЙ

«Золотая шайба-2012» завершилась на минорной ноте

Фото автора.

Команда средней школы № 3 – победитель турнира «Золотая шайба – 2012».

Сергей Кузнецов

Завершился розыгрыш турнира по хоккею «Золотая шайба». Это второй турнир по счёту, организованный клубом «Латгале». Так же, как и год назад, в нем приняли участие четыре команды, но в регламенте были существенные изменения.

Лучший нападающий турнира Эдгар Петров.

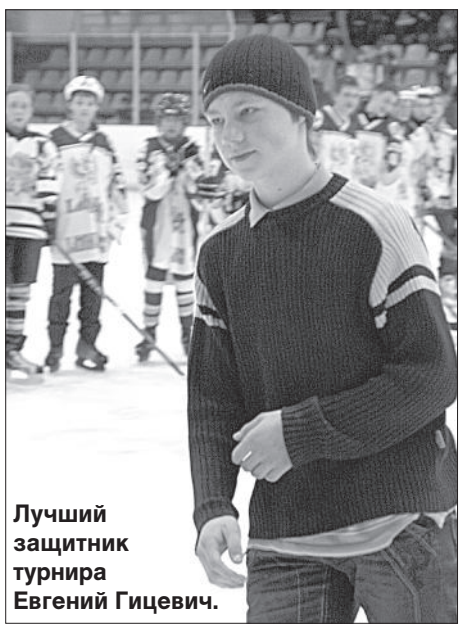

Лучший защитник турнира Евгений Гицевич.

В первую очередь турнир был ориентирован на ребят, не занимающихся хоккеем, но хотевших себя попробовать в этом виде спорта. В связи с этим было введено ограничение: за команду могли играть только двое воспитанников спортшколы. В дальнейшем именно они делали погоду на площадке.

Не удалось, как было запланировано изначально, сыграть на открытых ледовых площадках. Сначала сильные морозы не позволяли выйти на лёд, а затем резкая оттепель сделала невозможным устроить каток. Все матчи ребята отыграли в ледовом дворце.

По итогам двух кругов определились пары финалистов. команды средней школы № 17 и № 13 сошлись в матче за третье место. Уверенная победа досталась школе под номером 17.

В финале, как и ожидалось, сошлись ученики средних школ № 6 и № 3. На начальном этапе турнира дважды победу в очных поединках праздновала команда средней школы № 6. С началом финального матча получилась заминка. Когда команды появились на льду, представители средней школы № 6 обратили внимание организаторов турнира на то, что в рядах соперника появились новые игроки. Команда, до этого игравшая 8-9 хоккеистами, в финальном матче появилась в составе 15 человек.

Ребята из средней школы № 6 решили не начинать матч, пока не уберут «новичков», желая, чтобы игра была честной и объективной. Организаторы апеляцию не приняли, сказав, что нарушений нет, эти игроки были в заявке изначально, а то, что они не были на льду раньше, – личное дело команды. В итоге, не дождавшись документов, подтверждающих, что средняя школа № 3 поступает честно, скрепя сердце, гривская команда вышла на лед.

В первые сорок секунд встречи судья назначает в ворота команды средней школы № 6 два буллита, как предусмотрено по регламенту. При этом обоснованным решение судьи назвать нельзя. Из двух буллитов один был реализован. Оба раза к шайбе выходил Эдгар Петров. В конце периода судья назначил первый буллит в ворота команды средней школы №3. Штрафной бросок точно реализовал Никита Кожевников – 1:1.

Второй период завершился в пользу команды средней школы №3, команду вперёд вывел Э. Петров – 2:1. В третьем периоде команды обменялись буллитами, но ни у Э. Петрова, ни у Н. Кожевникова не получилось переиграть голкиперов.

Всю игру гривские школьники владели территориальным преимуществом, но в забитые шайбы оно так и не вылилось. Матч постепенно катился к своему завершению, ничего не предвещало перелома в игре, но сюрприз преподнёс Евгений Данилов, сравнявший счет – 2:2.

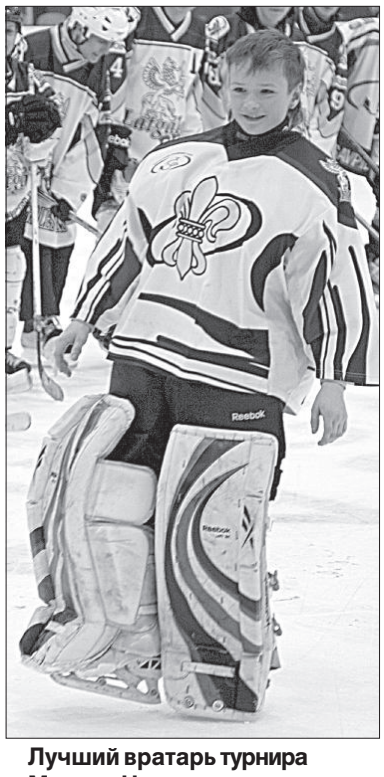

Лучший вратарь турнира Максим Чмутов.

По исходу основного времени был назначен дополнительный трехминутный период. Через полторы минуты «золотой» гол забил Э. Петров. Команда средней школы сразу же покинула лёд, не оставаясь на награждении. Этим она показала свое несогласие с интерпретацией регламента турнира со стороны организаторов.

Лучшими на турнире были признаны следующие игроки: вратарь – Максим Чмутов, нападающий – Э. Петров (оба – средняя школа № 3), защитник – Евгений Гицевич (средняя школа № 17). Лучшим игроком турнира признан Никита Кожевников (средняя школа № 6).

Остается надеяться, что в будущем не будет возникать неясностей, и из-за амбиций взрослых не будут страдать дети. ■

В ДАУГАВПИЛССКОЙ ГОРДУМЕ

Наградят Анастасию Григорьеву

Елена Иванцова

Члены финансового комитета поддержали поощрение даугавпилсской спортсменки Анастасии Григорьевой за выдающиеся успехи на международных соревнованиях.

В копилку побед Насти недавно добавилось второе место на чемпионате Европы по вольной борьбе. За это достижение дума наградит спортсменку 2000 латами. Тренеры Анастасии Любовь Копылова и Сергей Курситис получат по 750 латов.

Председатель думы Жанна Кулакова выразила надежду, что Насте удастся попасть на Олимпийские игры в Лондоне, которые состоятся в июле-августе текущего года. ■

БОРЬБА

Медали на севере и на юге

Сергей Кузнецов

6-8 апреля в Молодечно (Белоруссия) прошел международный турнир по греко-римской борьбе на призы чемпиона Европы Б. Радкевича, в котором приняли участие даугавпилсские «классики», тренирующиеся у В. Верди́ньша и Д. Лапы.

В Белоруссии они взяли две медали: Кирилл Дудко – «серебро», Евгений Заливский – «бронзу».

В эти же дни проходил турнир в Таллине (Эстония) памяти Полу Сало. Воспитанники В. Верди́ньша, Д. Лапы и А. Петкуна завоевали три серебряные медали: Артур Карабань, Жан Лизбовский и Никита Косенок. ■

БОКС

Даугавпилчане приняли участие в командных боях

На XXXIII международном турнире по боксу на кубок мэра Г. Быстрова и памяти тренера по боксу А. Баранова в городе Маарду (Эстония) спортсмены добывали очки для своей команды.

В составе сборной Латвии были представлены воспитанники ДЮСШ Даугавпилса, которых тренерует Владислав Соколов. В первый день команда Латвии билась с Эстонией – 17:14. Команды Литвы проиграла сборной Маарду – 12:20. На второй день латвийцы сошлись с хозяевами турнира, победа досталась хозяевам ринга – 20:16. В боях за третье место литовцы одержали вверх над эстонцами – 19:14.

Эдвин Котел (1999 г. р., 40 кг), в первый день проиграл Павлу Каманину – 1:2, а на в второй день уступил Антону Белею из Маарду – 1:2. Ритвар Шульга (1998 г. р., 50 кг) в первом бою одолел Егора Мартченкова – 3:0, но второй поединок проиграл Владиславу Романюку – 1:2. Никита Лемякин (1995 г. р., 64 кг) сначала выиграл у Ильи Бурунова – 3:0 и продолжил победный ход на второй день «всухую» выиграв у Тармо Коженко – 3:0. Алексей Рыбаков (1992 г. р. 64 кг) начал с поражения от украинца Любомира Озговича – 1:2, выступавшего за команду сборной Эстонии, а во второй день уступил по очкам Дмитрию Кормилину из Маарду – 0:3.

Старший тренер отделения бокса ДЮСШ Владислав Соколов отметил: «Турнир прошел в интересном ключе. Давно наша сборная не ощущала командный дух. Бороться в финале с местными боксерами было тяжело. Во-первых, сборная Маарду состояла из своих и лучших сборников Эстонии. Во-вторых, боксировать с хозяевами турнира всегда тяжело, им родные стены помогают. В первый день ребята справились с задачей, а в финале чуть-чуть не хватило мастерства». ■

БАСКЕТБОЛ

В Даугавпилсе состоятся игры Приграничной лиги

Эгита Терезе Йонане

21 и 22 апреля в спортзале Дворца культуры состоятся полуфинальные и финальные игры латвийско-литовско-белорусской приграничной баскетбольной лиги.

В первый день в полуфинале будут сражаться литовские команды из Утян и из Рокишкиса, потом на площадку выйдут команды Даугавпилсского края и Висагинаса (Литва).

На следующий день в финале команды выяснят, которая из них станет обладателем медалей и кубка. ■

ПОЛИЦЕЙСКИЙ ПАТРУЛЬ

За «благодарность» врачам – уголовная ответственность

Скоро к уголовной ответственности, возможно, будут призывать не только врачей, которые требуют «конверты» или денежную благодарность за свои услуги, но и пациентов, которые дают докторам деньги, пишет Diena.

Министр юстиции Гайдис Берзиньш (ТБ-ДННЛ/ВЛ) подал на второе чтение в Юридическую комиссию Сейма соответствующие предложения к поправкам к Уголовному закону.

Такая практика существует во многих странах, к тому же это предусматривают рекомендации Противокоррупционной международной группы Европейского совета, указал инициатор поправок – Бюро по предотвращению и борьбе с коррупцией (KNAB).

При этом в поправках предусматривается, что если человек, давший взятку врачу, сообщил об этом добровольно в органы, то его освободят от уголовной ответственности.

С конца 2009 года врачей, берущих «конверты», можно было осудить, только если они требовали взятку. Последний случай был в 2010 года, когда врач Елгавской больницы Владимир Кравец требовал с пациента 50 латов, за что получил наказание в виде принудительных работ.

Напомним, что борьбу с коррупцией в медицине KNAB объявил одним из главных приоритетов своей работы.

Согласно опросу SKDS, проведенному в прошлом году, каждый третий житель Латвии (33%), лечившийся в больнице или поликлинике в последние два года, давал взятку врачу, использовал знакомства или преподносил подарки медикам, 21% дарили небольшие подарки – сувениры, цветы, сладости, 16% использовоали личные контакты, 7% совершали неофициальные платежи, 1,2% преподносили крупные подарки. ■

МВД Латвии начнет жесткую борьбу с поджигателями травы

Министр внутренних дел Латвии Рихард Козловскис намерен найти новые решения проблемы с массовым сжиганием старника в Латвии. Многолетняя «традиция» в этом году причиняет особенно много проблем и даже стала причиной смерти человека.

«Я действительно серьезно занялся этой проблемой. Произведем оценку и решим – возможно, надо ввести более суровые наказания. Проверим также, достаточное ли число нарушителей наказаны... Пожары старника случаются в ненормальных размерах. Самое страшное, что уже есть одна жертва», – рассказал глава МВД.

Впрочем, на вопрос, не стоит ли повторно пойманных на сжигании травы нарушителей наказывать не в административном, а исключительно в уголовном порядке, политик заявил, что, наоборот, нормы планируется смягчить. Уголовное наказание будет лишь опцией. Скорее всего, «воспитывать» будут более крупными штрафами. ■

Таможенники изъяли более миллиона сигарет

13 апреля на трассе «Даугавпилс-Медуми» был задержан тягач «Renault» с прицепом «Koegel» с литовскими номерами.

При тщательной проверке таможенники обнаружили в полуприцепе настолько профессионально оборудованный тайник, что даже видавших виды стражей границы поразила изобретательность контрабандистов. Хранилище для незаконного ввоза сигарет было устроено в потолке и полу полуприцепа с оригинальной системой тросов. Таможенникам потребовалось несколько часов, чтобы извлечь на свет более миллиона сигарет с белорусскими акцизными марками. ■

Mitsubishi столкнулся с лосем: двое пострадавших

По информации Латгальского регионального управления полиции, 14 апреля в Ликсненской волости в результате столкновения с лосем пострадали два человека.

ДТП произошло на трассе Рига-Даугавпилс. С места происшествия в больницу доставлены мужчины 29 и 38 лет.

Ведется следствие. ■

Криминальные авторитеты подозреваются в подпольном производстве сигарет

Криминальное управление таможни Службы госдоходов начало уголовный процесс по факту организации нелегального производства сигарет в здании бывших советских военных объектов.

В рамках процесса задержаны трое подозреваемых, двое из них являются известными в Латвии уголовными авторитетами по прозвищу “Братья”, а третий — гражданин России.

Всего же СГД начала уголовный процесс в отношении семи подозреваемых лиц. В начале апреля материалы дела были переданы в Даугавпилсскую прокуратуру.

Организаторам подпольного производства сигарет может грозить тюремный срок от 3-х до 10 лет, принудительные работы или же денежный штраф в размере 200 минимальных зарплат.

Гражданин России был задержан в Германии 23 января 2011 года, он до сих пор находится под арестом.

Напомним, что подпольное производство сигарет СГД и бойцы спецподразделения “Омега” накрыли 22 января 2011 года на территории Науенской волости Даугавпилсского края. На месте преступления сотрудники Криминального управления таможни задержали граждан Латвии, России и Киргизии.

В помещениях, которые в советское время использовались для нужд армии, было налажено масштабное производство сигарет. Помимо оборудования и специального генератора работники СГД нашли и изъяли 5,9 тонны табака, бумагу, клей, сигаретные фильтры, упаковочные материалы, которых бы хватило для выпуска 6 миллионов сигарет. Также были изъяты и акцизные марки, напоминающие акцизные марки РФ.

По периметру территории, где выпускались сигареты, было установлено видеонаблюдение, а в самом здании – сигнализация. ■

Увеличилось число пьяных и погибших мотоциклистов и велосипедистов

Хотя сезон вело и мото еще не начался, в этом году уже стремительно увеличилось число пострадавших или скончавшихся велосипедистов и водителей мопедов.

Согласно данным полиции, за три месяца этого года было зарегистрировано 39 ДТП с участием водителей велосипедов и мопедов, и это на 19 случаев больше, чем год назад.

Ранения в этом году получили 20 водителей этих транспортных средств, что на 6 больше, чем годом ранее. Если в первые три месяца прошлого года скончавшихся в ДТП не было, то в этом году было уже пять летальных исходов в этой категории водителей.

В состоянии алкогольного опьянения в этом году было поймано 576 водителей велосипедов и мопедов, что на 220 больше, чем годом ранее.

В целом в этом году было составлено 1423 протокола об административном нарушении, а в прошлом году – 958 протоколов. ■

Похищение, пытки и убийство сотрудницы СГД: под судом трое

В Латгальском окружном суде продолжается суд по делу о похищении и жестоком убийстве сотрудницы службы госдоходов. Жертвой преступления стала 61-летняя чиновница СГД Лариса Лежепекова. На скамье подсудимых за это сейчас трое: Юрий Вязников, Александр Шиятийс и Олег Власов, сообщает портал kriminal.lv.

Слежка за чиновницей

5 ноября 2010 года женщина не явилась на службу. Коллеги забеспокоились, после того как выяснилось: Лариса не отвечает на телефонные звонки. Пропавшая дама была дисциплинированной. Такого за ней не водилось – исчезнуть, никого не предупредив. Поэтому сотрудница, с которой Лариса работала в одном кабинете, после работы отправилась домой к пропавшей. Не дозвонившись в дверь, коллега решила, что пора вызывать полицию и ломать дверь.

На первый взгляд, квартира была в порядке, но после более дательного осмотра выяснилось: пропали телевизор и другие ценные вещи.

Далее началось следствие, которое привело к предполагаемой троице похитителей. Как считает обвинение, вдохновителем похищения был Юрий Вязников. В качестве подельников он пригласил Власова и Шиятийса. И далее троица занялась выяснением: где работает женщина, какой дорогой она ходит с работы домой, сколько она зарабатывает и т. д.

Захват и убийство

Авто Вязникова притормозило около возвращавшейся домой чиновницы. Троица затащила даму в машину. Жертву отвезли в лес в Ленджской волости, где приковали наручниками к дереву. Женщину пытали, пока она не рассказала, где лежат ключи от квартиры и где в ней найти ценности. Узнав всю необходимую информацию, преступники съездили в город, обчистили ее квартиру и, вернувшись, убили Ларису несколькими ударами ножа. Чтобы скрыть труп, закопали его в заранее подготовленную яму.

Суд

Процесс идет непросто, свою вину подсудимые отрицают. Вязников, к примеру, утверждает, что у него есть алиби: некий свидетель может подтвердить, что в момент совершения преступления тот находился в Риге.

Обвиняемые Власов и Шиятийс многое просто «не помнят». ■

РЕКЛАМА и ОБЪЯВЛЕНИЯ

ул. Саулес, 71б, Даугавпилс, LV 5401
тел./факс 654-23483
www.latgaleslaiks.lv

ПОКУПАЮТ

● металлолом. Тел. 26705578.

● аккумулятор б-у в любом состоянии, можно битый, от 3-х до 15 латов за штуку. Заберу сам в удобное для вас время. Тел. 27487610.

ПРОДАЮТ

автомобиль "VW GOLF-4" 2000г., бензин, 5 КПП, 5 дверей, кондиционер, все электро, велюр, проб 114000 км. Идеал. сост. Новое ТО. Цвет темно-синий. Из Германии. Цена 2500 латов. Тел. 29407535.

● автомобиль «BMW 318», газ-бензин, по запчастям, все детали есть. Машина разукомплектована. 1993 г., «крыса». Тел. 29349311.

● автомобиль "MITSUBISHI-GALANT" 2,0, автомат, бензин. ТО 01.2013, идеальное состояние, америк. вариант, Возможна рассрочка платежа. Тел. 26361663, Резекне.

● бочку для жижи. Тел. 26409338, 29506913.

● бетономешалку электрическую, новую. 198 латов. Гарантия. Тел. 28315513. с 8 до 18.

● бочки пластиковые (20, 25, 120, 210 л.) с пробками и с большими крышками, чистые. 10 шт. Тел. 29571307.

● верх плиты чугунный, размер 41x71, 46x76, 53x90, цена от 30 латов, 3 комплекта. Тел. 65451096, с 9 до 18; 29191501.

● велосипед (произв. Германия), б-у, горник, широкие покрышки. Для ребенка 8-13 лет. Отличное состояние. В Даугавпилсе, Нов. Стр. Цена 55 латов. Тел. 29817864.

● грабилку «солнышко» — недорого. Тел. 26409338, 29506913.

● грабилку конвейерного типа. Тел. 26409338, 29506913.

● грабилку тракторную, новую, навесную, итальянскую, похожа на литовскую, комплект, кардан. Тел. 29647324.

● духовку чугунную. Тел. 29191501; 65451096.

● дымоход керамический. Тел. 29191501.

● двери каминные со стеклом. 3 шт. Тел. 29191501.

● картофелекопалку 1-рядную. Тел. 26409338, 29506913.

● картофелекопалку 2-рядную, польскую, новую. Тел. 26409338, 29506913.

● комбайн зерновой. Тел. 26409338, 29506913.

● комбайн картофельный «АННА», б/у. Тел. 26409338, 29506913.

● косилку роторную. Тел. 26409338, 29506913.

● кабину душевую, полукруг, сидячую, новую, Италия, весь комплект. Срочно, есть с массажем. Тел. 20485897.

● картофель «синеглазка» семенной, крупный. 2 т. 11 сант./кг. Тел. 29163457.

● козочек (1 и 1,5 лет) с козлятами. Тел. 26254507.

● мельницу. Тел. 26409938, 29506913.

● мешки из-под муки, 500 шт. Тел. 29233957.

● набор ключей (воротки/головки), новый! В пластмассовом чемодане, производство Германия. Тел. 26151316.

● насос ручной для перекачки жидкостей. Тел. 20326782.

● овцу с двумя ягнятами. Тел. 26677345.

● окучник. Тел. 26409338, 29506913.

● опрыскиватель. Тел. 26409338, 29506913.

● обмотчик рулонов зеленой массы. Тел. 26409338, 29506913.

● покрышки летние вместе с дисками, 175/70/R 14. 4 штуки. В хорошем состоянии. Цена договорная. Тел. 26519476.

● прицеп «ЗУБРЕНОК». Тел. 25964326.

● плуг. Тел. 26409338, 29506913.

● пресс для сена. Тел. 26409338, 29506913.

● плиту дровяную с духовкой, верх чугунный, новую. Тел. 29191501; 65451096, с 9 до 18.

● разбрасыватель мин. удобрений, новый. Тел. 26409338, 29506913.

● решетки железные на окна, б/у, в отличном состоянии, белые, 2,30x1,40 м. – 2 штуки. Тел. 28389119.

● ружье пневматическое (воздушка), 5, 5 мм с оптическим прицелом + пули. Новое! Цена 45 латов. Тел. 26151316.

● сеялку для зерна б/у. Тел. 26409338, 29506913.

● сварку новую. 46 латов. Гарантия 2 года. Тел. 28315513. с 8 до 18.

● саженцы кедра. Цена договорная. 30 штук. Тел. 65476538.

● титан комбинированный. Новый. Гарантия. 184 лата. Тел. 28315513, с 8 до 18.

● титан дровяной, новый. Тел. 29191501, 65451096.

● трактор Т-25А. Тел. 29483051.

● телефон мобильный "SAMSUNG F-480" в идеал. состоянии, сенсорный дисплей, все сети, цена 28 Ls. Тел. 26196457 (по раб. дням с 15.00, выходн. – 10.00).

● фрезу. Тел. 26409338, 29506913.

● щенка родежийского риджбека (на выбор). Документы FCI/KE, чипы, прививки. Хороший сторож, но не агрессивные. 3 «мальчика» и 3 «девочки»Красивая собака – сабля (мес.) на спине. Записываться заранее по тел. 28293329, 29825327.

РАБОТУ ИЩУТ

● девушка, 27 лет, подсобником в лесу. Тел. моб. 22497625.

ЖИВОТНЫЕ

● пропала собака, овчарка, окрас черно-рыжий, кобель, пропал в районе Новых Строп. За вознаграждение. Тел. 65446877, 29440536.

● помогите найти чистокровную немецкую овчарку, «девочку», яркую, черно-рыжую. Невысокого роста. Вознаграждение гарантировано. Тел. 25518442.

Благодарность

Выражаем благодарность управлению спорта города Даугавпилса, коллективу ледового дворца и Даугавпилсскому городскому хоккейному клубу, лично Арвиду Саушу за организацию и проведение хоккейного турнира «Золотая шайба 2012»!

Ученики, родители и педагоги даугавпилсских средних школ N 3 и N 17.

DAUGAVPILS TEĀTRIS

РЕПЕРТУАР НА АПРЕЛЬ

20.	18.30	Эмиль Золя, Раймонд Паулс **ДАМСКИЙ РАЙ** *(на русском)*
22.	12.00	Михаил Мокиенко **БАБКИ ЁЖКИ** *(на русском)*
22.	17.00	Моника Зиле **НЕЖНЫЙ РУМЯНЕЦ НА ЩЕКАХ** *(на латгальском)*
27.	18.30	Ж.Б.Мольер - **Тартюф, или крупная афера XVII века** *(на русском)*
29.	17.00	Рей Куни **СЛИШКОМ ЖЕНАТЫЙ ТАКСИСТ - 2** *(на русском)*
30.	15.00	Эдвард Вульф **ХУДОЖНИК В ЗАТРУДНИТЕЛЬНОМ ПОЛОЖЕНИИ** *(на латышском)*

Kolektīvu pieteikumi pa tālr.: 654 26720
Kases tālr.: 654 26520

SIA „AIBI"
ЗАКУПАЕТ
КРУПНЫЙ РОГАТЫЙ СКОТ, МОЛОДНЯК, ОВЕЦ, КОНЕЙ, СВИНЕЙ.
Хорошие цены.
Оплата сразу. Весы.
26142514 ☎ 20238990

SIA „Eurasia"
ЗАКУПАЕТ
БЫКОВ МЯСНЫХ ПОРОД
3—10 месяцев от 150 до 280 кг
Хорошие цены и условия оплаты
20071499 ☎ 29557427

SIA"LATVIJAS GAĻA"
ЗАКУПАЕТ
КРУПНЫЙ РОГАТЫЙ СКОТ, МОЛОДНЯК, ОВЕЦ, ЛОШАДЕЙ
Весы. Оплата сразу
Тел. 28761515

ООО «Baltic-Calves»
ЗАКУПАЕМ:
● МОЛОЧНЫХ ТЕЛЯТ;
● МОЛОДНЯК И КРУПНЫЙ РОГАТЫЙ СКОТ МЯСНЫХ ПОРОД;
● МОЛОДНЯК И КРУПНЫЙ РОГАТЫЙ СКОТ МОЛОЧНЫХ ПОРОД.
Оплата сразу.
☎ 26486697, Роланд

ООО "Alvstre"
закупает в живом весе:
телят и коров - до 0,95 лата/кг
быков - до 1,10 лата/кг
быков мясной породы - до 1,25 лата/кг
молочных телят - до 1,70 лата/кг
бычков мясной породы (до 300 кг и до 11 месяцев) - до 1,70 лата/кг
ягнят - до 1,20 лата/кг
Цены указаны с НДС.
Тел. 651 97414

НЕДВИЖИМОСТЬ

● купим лес по высокой цене. Тел. 22331699.

● покупают землю от 5 га (желательно с лесом) в Латгалии, можно без ЗК. Тел. 29888098.

● продаю дом в дер. Липинишки, с хоз.постройками, баня, много яблонь, земли 0,50 га, ЗК, цена договорная. Тел. 26745310, 65445066.

● продаю квартиру 3-комнатную в Краславе, 103 серия, 1 этаж, евроремонт или меняю на Даугавпилс. Тел. 29888010, 22050657.

● продается хутор с хозпостройками, место для пруда, сад, хорошая дорога, недалеко от города (15 км). Тел. 28730920 – ЛМТ, 25510151 – БИТЕ.

ХОББИ

● 29 апр. в 9.00 в ДК (ул. Смилшу, 92) состоится слет коллекционеров (филателистов, нумизматов и др.). Вход свободный.

ЗНАКОМСТВО

● мужчина, 65 лет, познакомится с женщиной, желательно с полной. Тел. 27724156.

УСЛУГИ

● курьерские услуги: Латвия, Ирландия, Великобритания. Доставка вещей, бытовой техники, домашних животных. Тел. 26776151 – Ирландия, 20078180 – Великобритания.

● мне нравится учиться у вас. Нравится позитивное отношение и то, что на уроках надо говорить. Игорь. Valodu Vēstniecība приглашает изучать английский и латышский языки. Тел. 20260623, daugavpils@valodu-vestnieciba.lv

АЛСВИКЬСКАЯ ПРОФЕССИОНАЛЬНАЯ ШКОЛА В 2012/2013 учебном году
предлагает лицам с I, II, III группами инвалидности освоить следующие профессии после получения основного общего образования:
◆ОПЕРАТОР ТЕКСТОВОГО РЕДАКТОРА – 3 ГОДА
◆РЕМОНТНИК ОБУВИ – 3 ГОДА
◆ПОМОЩНИК ПОВАРА – 2 ГОДА
◆СТРОИТЕЛЬНЫЙ РАБОЧИЙ – 3 ГОДА
(группа коррекции с образованием 7 классов с 15-летнего возраста, с группой инвалидности и без группы инвалидности)
◆ШВЕЯ ИЛИ ПОВАР – 1 ГОД
(после получения среднего образования, с группой инвалидности и без группы инвалидности)
Учащиеся получают государственную стипендию и целевую стипендию ESF.
В школе есть служебная гостиница, столовая
(государство оплачивает трехразовое питание лицам с I, II, III группами инвалидности, проживающим в служебной гостинице школы)
ДЕНЬ ОТКРЫТЫХ ДВЕРЕЙ СОСТОИТСЯ 27 АПРЕЛЯ В 12.00
Тел. для справок 64307132, домашняя страница www.alsviki.lv

УСЛУГИ КСЕРОКСА
В редакции газеты
ЛАТГАЛЕС ЛАЙКС
Саулес 71б

ПАМЯТНИКИ Ул. Тукума, 76
65433575 ☎ 29424186

ИЗДЕЛИЯ ИЗ ГРАНИТА
(столешницы, камины, подоконники)
ПАМЯТНИКИ
БУКВЫ ИЗ БРОНЗЫ
Поселок Лауцесе (дорога на Демене)
29609301

МИР ПРАХУ ТВОЕМУ

Авдеев Александр	15.07.1930—11.04.2012
Бартуль Евгений	20.04.1953—16.04.2012
Блинова Мария	17.11.1958—14.04.2012
Болдин Сергей	03.01.1953—14.04.2012
Вилцан Эдуард Вольдемар	06.08.1932—15.04.2012
Володин Александр	24.06.1920—15.04.2012
Дичун Лонгин	15.03.1941—13.04.2012
Иванов Геннадий	01.10.1955—13.04.2012
Иванов Никифор	19.03.1937—16.04.2012
Катакин Анатолий	24.04.1955—15.04.2012
Кузнецова Анна	16.09.1940—11.04.2012
Лесина Янина	13.06.1943—16.04.2012
Лутинскис Висвалдис	08.04.1957—14.04.2012
Матвеева Валерияна	08.12.1921—14.04.2012
Муха Иосиф	15.11.1932—16.04.2012
Нагле Анна	30.07.1951—15.04.2012
Нешпор Иосиф	04.01.1919—15.04.2012
Пантелеева Мария	20.08.1944—09.04.2012
Петрайтите Она	29.12.1923—11.04.2012
Писюков Михаил	28.11.1939—15.04.2012
Римша Скайдрите	13.05.1953—16.04.2012
Савельева Татьяна	05.09.1929—14.04.2012
Свирская Юлия	03.04.1923—12.04.2012
Тимофеев Игнатий	31.12.1954—13.04.2012
Цыплухина Ксения	03.02.1930—13.04.2012
Шиян Николай	15.10.1940—15.04.2012
Шукевич Клара	26.08.1929—16.04.2012

Данные получены в Даугавпилсском отделении загса.

Бондин Анатолий	11.11.1957—12.04.2012
Василевская Ванда	16.08.1929—15.04.2012
Ващенко Феодор	27.09.1953—12.04.2012
Волкова Евгения	01.01.1938—14.04.2012
Данилевич Ромуальд	20.08.1930—15.04.2012
Ермашонок Эрика	01.01.1941—16.04.2012
Лапшов Александр	08.07.1939—16.04.2012
Петкун Эдуард	15.09.1917—13.04.2012
Скринда Текла	05.07.1927—10.04.2012
Тенис Петерис	02.12.1964—15.04.2012

Данные получены в отделении загса Даугавпилсского края.

Калниня Элза	27.11.1923—17.04.2012
Романовская Каролина	20.12.1931—17.04.2012
Сабалиене Янина	19.07.1925—15.03.2012

Данные получены в отделение загса Илукстского края.

Бланк бесплатного объявления публикуется в газете за вторник

В ДАУГАВПИЛССКОМ УНИВЕРСИТЕТЕ

Бакалаврская работа превратилась в настоящий праздник

Артём Дубовиков

14 апреля в Даугавпилсском университете (ДУ) прошло мероприятие под названием «Ощути Японию». Не пожелавшим в этот субботний день остаться дома трудно было представить, что такой яркий и разнообразный праздник был организован в рамках бакалаврской работы одной из студенток.

Главный организатор мероприятия Милена Рожанская – студентка 4-го курса ДУ по специальности «Менеджер театрального искусства», рассказала, что идея провести мероприятие с такой тематикой пришла спонтанно: «В рамках бакалаврской работы мне нужно было организовать праздник. Первоначально я планировала провести мероприятие скорее даже с латгальской тематикой. Но мой друг, студент РТУ Юрий Николаев поделился своим желанием устроить мастер-класс по оригами. В итоге его идея вылилось в настоящий праздник».

В холле ДУ были открыты сразу три выставки картин: манга (комиксов), суми-э (японской живописи) и рисунков синтоистских богов. Нужно отметить, что посетители с интересом знакомились с работами молодых художников. Буквально в двух шагах от стендов с картинами проходил мастер-класс по технике фуросики – изготовлению сумок из платков. А Юрий Николаев не только рассказал, но и показал самые основные принципы оригами и научил изготавливать бумажных журавликов. М. Рожанская дала урок сложного и красивого современного танца буто, затрагивающего изящные и поэтические нотки Востока. Каждый желающий, благодаря стараниям художников, рисующих на лице и теле, мог стать одним из героев полюбившихся среди молодежи мультиков в жанре аниме. Но, наверное, больше всего внимание зрителей приковали к себе бойцы клуба «Мусаши», которые демонстрировали кендо (современное фехтовальное искусство, ведущее свою историю от традиционных самурайских техник владения мечом). Члены клуба с воодушевлением рассказывали об этом искусстве, знакомили зрителей с экипировкой и предлагали всем желающим провести поединок на мягких мечах. В конце мероприятия бистро-бар «Vēsma» угостил блюдом традиционной японской кухни – суши.

После праздника Милена Рожанская рассказала, что ее обрадовало количество людей, пожелавших прийти на праздник: «Было много скептиков, которые не верили, что люди соберутся и придут к нам в свой выходной день. Но, видимо, тема Востока интересует многих людей». Организаторы пообещали, что продолжат развивать данную тему. Вполне возможно, что в Даугавпилсе «Ощути Японию» станет ежегодным праздником. ■

Геннадий Степанов демонстрирует зрителям конструкцию японского меча.

Юрий Николаев и Милена Рожанская.

Фуросики – загадочная техника.

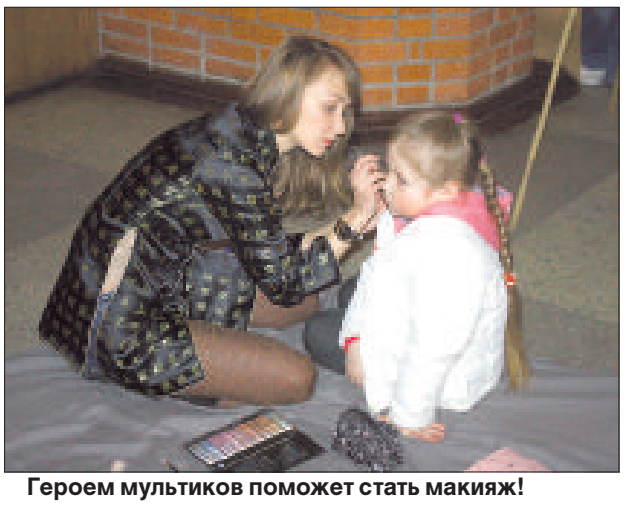

Героем мультиков поможет стать макияж!