Сладкие заготовки Стр.18

ISSN 1407-9216

ЛАТГАЛЕС ЛАЙКС

№ 52 (2285) Пятница, 6 июля 2012 года • www.latgaleslaiks.lv • Розничная цена 0,30 Ls

Клубничка что надо!

Фото автора.

Янина Курсите.

Эгита Терезе Йонане

Янина Курсите, специалист по развитию села Даугавпилсского отделения Латвийского центра сельских консультаций и образования– и депутат Даугавпилсской краевой думы, также является владелицей крестьянского хозяйства «Зиедини» в Вишкской волости, где выращивает саженцы клубники, черной смородины, малины, плодовых деревьев и декоративных кустарников. Она рассказала о том, как вырастить хороший урожай клубники.

13 лет назад Янина Курсите решила самостоятельно вести хозяйство. С тех пор клубника является украшением огорода. Янина рассказала: «Сначала я сама должна выяснить, насколько вкусной является ягода. В эти эксперименты я обычно вовлекаю всю семью. Клубнику едят муж, сын, дочь с зятем, внук и я сама. Когда найдены самые крупные и самые вкусные ягоды, я размножаю саженцы этого конкретного сорта». Янина Курсите советует выбирать богатый ягодами сорт «Elkat», который дает 18 тонн клубники с гектара, «Darselekt», имеющий вкусные и крупные ягоды, сладкую клубнику сорта «Elsantą», а также поздние сорта «Florence», «Vikats» и «Alfa», которые плодоносят еще в конце августа.

Хозяйка о ягодах обычно рассказывает с юмором: «Elkat» из-за своего темного цвета является мужской ягодой, а «Elsantą» – женственная из-за своей нежности. Тем, кто нянчит маленьких детей или внуков,– советую выращивать мелкую клубнику, которая напоминает землянику».

Перед посадкой клубники (обычно это делают в июле) почву надо обработать против многолетних сорняков. Через две недели верхний слой почвы– фрезеруют, вспахивают, культивируют. Грядки друг от друга должны находиться на расстоянии 90 см, а саженцы надо располагать на расстоянии 30-35 см друг от друга. Клубнику также можно сажать на пленке, в соломе. Во время цветения и сбора урожая ее надо поливать и удобрять комплексным удобрением и нитратом кальция через листья. После сбора урожая, осенью сдабривают удобрением калия и фосфора, которое способствует морозостойкости и образованию завязи плода. Ранней весной саженцам необходим азот, он способствует образованию поверхности листа.

«На поле, богатом питательными веществами, ягод будет много, как детей в детском саду. Клубнику надо оберегать от заморозков, пряча ее под агропленкой. Перед цветением клубнику обрабатывают фунгицидами и инсектицидами, борясь с цветоедом и гнилью. Если клубнику до цветения опрыскивают 2-3 раза, то это не нанесет вреда ни взрослым, ни детям, которые будут ее кушать. На одном поле клубнику можно выращивать только три года. На третий год нужно приобрести новые саженцы клубники», – советует хозяйка.

Я. Курсите не согласна, что латвийская клубника слишком дорогая. Из-за трудоемкости (прополка, полив, вырезание усов) ее выращивают на небольших плантациях, поэтому она никогда не будет такой дешевой, как выращенная не несчетных гектарах Польши. Например, в Даугавпилсском крае клубнику выращивают только в нескольких волостях. Польские фермеры опрыскивают клубничные поля не менее 7-ми раз, в противном случае ягода быстро испортится. Я. Курсите подчеркнула: «В Латвии выращенная клубника, несмотря на высокую цену, является самой полезной и самой вкусной. Я позволяю внуку кушать мои ягоды, хотя они опрыскивались два раза. Ею можно угощать даже такого ребенка, который страдает аллергией. Мы каждый год должны съедать 3-6 кг клубники, это та оптимальная доза витаминов, которая позволить пережить зиму. Нашу клубнику надо кушать только что сорванную с грядки. Помытая ягода теряет свой неповторимый вкус». ■

Жара, ливни и грозы

В Латвию пришла сильная жара, которая будет сопровождаться ливнями, грозами и даже градом.

В пятницу, субботу и воскресенье будет жарко – до +25, +30 градусов, на большей части территории страны ожидаются дожди и грозы. Но уже в начале следующей недели станет прохладней – в понедельник температура воздуха составит +18, +23 градуса и будет пасмурно.

Народные приметы

Июль – грозовик, страдник

12 – Петров день. Петр и Павел час убавил. С Петрова дня красное лето, зеленый покос. Коли дождь на Петров день – сенокос будет мокрый. Женское лето по Петров день. Не хвались, баба, что зелено, а смотри каков Петров (об уборке сена). Прошли петровки, опало по листу, прошел Илья, опало и два. Соловей поет до Петрова дня. Кукушка кукует до Петрова дня. Петров день – проводы весны.

13 – Макушка лета.

14 – Кузьма и Демьян. Летние Кузьминки – женский, бабий, девичий праздник. Бабьи посиделки, ходят в гости. Собираются вскладчину, обязательно с растительной пищей, с пивом, с песнями.

15 – Берегиня. Берегиня – хранительница крестьянского рода, жившего по берегам рек, от всех напастей.

Если к 15 июля на деревьях «проглянут» первые желтые листья – осень наступит рано и зима будет ранней.

16 – Маков день. Маков день считается несчастливым. В этот день лучше быть осторожным и не начинать никакие дела.

Начало уборки озимой ржи. Полное созревание лесной и садовой земляники.

В ДАУГАВПИЛССКОМ КРАЕ

Янина Ялинская не поддерживает строительство Игналинской АЭС

Эгита Терезе Йонане

На пресс-конференции председатель краевой думы Янина Ялинская, оценивая необходимость строительства Висагинской АЭС для Латвии, сказала, что не поддерживает этот проект литовцев, так как Даугавпилс окажется в зоне влияния АЭС.

Янина Ялинская.

«Правительство Латвии сейчас находится в раздумьях, а президент страны Андрис Берзиньш уже заявил об альтернативном решении – строительстве Даугавпилсской ГЭС. Разумеется, это решение не будет зависеть от нас. Если Висагинскую АЭС все же построят, мы будем бороться за льготы на электроэнергию, медицинские услуги и другие услуги, которые установлены для жителей Литвы, находящихся в 50-километровом радиусе от АЭС», – сказала председатель.

В Краую скоро завезут хорошую землю

Даце Табуне-Зучик.

В Крауе, где в январе произошла авария товарного поезда, завершена первая очередь санации и скоро начнутся работы второй очереди, которые проводит ООО «Бюро консультаций по защите окружающей среды», – рассказала директор Даугавпилсского регионального управления среды Даце Табуне-Зучик.

В рамках первой очереди вывезено 4200 тонн загрязненного грунта и утилизировано 77,32 тонны смазочных веществ – смеси растворителя и воды. В сточных канавах функционирует система из 8-ми сифонов, очищающая от нефтепродуктов поверхностные воды. При прохождении поездов в результате вибрации жидкая фракция загрязнения из железнодорожной насыпи и канав для сбора загрязнения самопроизвольно попадает на поверхность. Поэтому оборудовано шесть стационарных колодцев, где, используя принцип вакуумного насоса, собирают загрязнение.

ООО «Бюро консультаций по защите окружающей среды» провело проверку грунтовых вод, поверхностных вод, воздуха и почвы. Полностью устранено загрязнение на сельскохозяйственных площадях. Хотя в питьевой воде нефтепродукты не были обнаружены, однако были загрязнены мелиоративные канавы, но это не превышало установленные нормы. Анализ проб воздуха, взятых в трех местах, не вызывает беспокойства. «В результате проверок, проведенных на месте аварии, не выявлено потенциальной угрозы для жителей и среды», – сказала Даце Табуне-Зучик.

Однако ООО «Бюро консультаций по защите окружающей среды» проведет вторую очередь санации – продолжит собирать загрязнение, самопроизвольно попавшее на поверхность, а также нефтепродукты из канав для сбора загрязнения, из шести колодцев, оборудованных в непосредственной близости от насыпи, будет выкачивать водную эмульсию. Предприятие проверит качество грунтовых вод в конце июля и в начале августа, потом в конце октября и в начале ноября проанализирует качество питьевой воды в колодцах жителей, прилегающих к железной дороге, а также в артезианской скважине поселка Крауя. ООО «Бюро консультаций по защите окружающей среды» будет следить также за качеством поверхностных вод. Вместо снятого слоя загрязненной почвы завезут новую, плодородную почву.

Янина Ялинская отметила, что краевая дума у предприятия «Латвияс дзелзцельш» еще раз спросит, получат ли крестьяне компенсации. В конце июня на встрече Союза самоуправлений Латвии с руководством «Латвияс дзелзцельш» была достигнута договоренность о том, что представители этого предприятия в дальнейшем будут включены в состав комиссии по гражданской обороне самоуправлений. ■

ЭСТАФЕТА ПАМЯТИ

70 лет назад убивали только за то, что ты еврей

Сергей Кузнецов

4 июля – День памяти геноцида еврейского народа в годы второй мировой войны. В этот день в 1941 году после входа в Ригу войск вермахта было сожжено восемь синаног с запертыми внутри людьми.

В Даугавпилсе по традиции в этот памятный день люди собираются у мемориала жертв геноцида еврейского народа. В Межциемсе был проведён один из самых массовых расстрелов людей – 1500 человек. Их «вина» заключалась в том, что у них был не тот изгиб носа, не того цвета волосы, молились своему Богу, потому что они были евреями.

Собравшиеся прочли поминальную молитву о невинно убиенных. 4 июля – это символ трагедии, прокатившейся по Европе. Не только в эту дату, но изо дня в день на протяжении десятилетий в воздухе витали вопросы: «Почему?» «Как?» «За что?» И никто не может дать ответ. Главная цель не только помнить о трагедии, но не допустить повторения Холокоста, чтобы в человеческой истории не было места национализму, антисемитизму и шовинизму.

Представитель общества «VIA Baltica» из Финляндии Тойво Маки.

До сих доподлинно неизвестно точное число погибших. Памятный камень в Межциемсе появился в 1991 году. Рядом находится ещё 16 камней, на которых выбиты названия стран Европы и число сожженных, расстрелянных, замученных в концентрационных лагерях. Эти числа приблизительны, и сегодня никто не скажет точное число погибших.

По данным предвоенной переписи населения, в 1935 году в Латвии проживало 93 479 евреев, 90% из них убили.

На памятном мероприятии говорили о «праведниках мира» – людях, которые спасали евреев, укрывали их. Представитель общества «VIA Baltica» из Финляндии Тойво Маки рассказал, что Финляндия являлась союзницей Германии в войне, но правительство отказалось выдать еврейскую общину.

Упомянули уникальный случай, связанный с правительством Дании. 30 сентября 1943 года, когда стало известно о плане депортации фашисткой Германии, члены датского сопротивления переправили на рыбацких лодках в Швецию 7200 датских евреев из 7800, остальные были спрятаны. Немцам удалось схватить только 472 человека, из которых погибло 49. ■

НЕ ПРОХОДИТЕ МИМО!

Приглашают на День сельскохозяйственников

Эгита-Терезе Йонане

20 июля на территории кафе «Вираж» в Ликсненской волости состоится День сельскохозяйственников, где уже с 11.00 начнут собираться крестьяне Даугавпилсского и Илукстского краев со своими семьями.

Как рассказал член правления Даугавпилсского объединения сельскохозяйственников Виктор Калан, крестьяне обоих краев решили вновь собраться вместе, как это было во время существования Даугавпилсского района, чтобы отдохнуть и поделиться опытом. Состоятся соревнования представителей молочного животноводства, садоводства и зерноводства, а также других команд.

Заявки подали уже 24 фирмы и предприятия, в т. ч. АО «Прейлю сиерс», крестьянский кооператив «Триката КС», «Латгалес беконс», «Дубики», которые не только представят свою продукцию и услуги, но и поблагодарят партнеров по сотрудничеству.

В. Калан.

Организаторы позаботились также о культурной программе: выступит группа линейных танцев Двиетского Дома культуры Илукстского края, участники любительского театра Упмальской волости Варкавского края. На балу будет играть Дайнис Сомс.

«Приезжайте на День сельскохозяйственников, будем отдыхать вместе!» – приглашает В. Калан.

Даугавпилсская краевая дума скоро решит вопрос о проведении конкурса предпринимателей и сельскохозяйственников в будущем году. ■

ЛАТГАЛЕС ЛАЙКС
ЛАТГАЛЬСКАЯ ГАЗЕТА
Главный редактор Зигрида СОМЕ.
Зам. гл.редактора Линда КИЛЕВИЦА.

Регистр. удостов. № 0930.
Газета выходит по вторникам и пятницам с 23 мая 1992 года.
Тираж 9530
Отпечатано в SIA "Latgales Druka", ул.Базницас,28, Резекне, LV 4601. Офсетная печать.

Тел. для справок - 654-22134
моб.тел.- 29454560
тел./факс - 654-23483
АВТООТВЕТЧИК 654-23424
ОТДЕЛ РЕКЛАМЫ - 654-23483
e-mail: info@latgaleslaiks.lv
e-mail: reklama@latgaleslaiks.lv
http://www.latgaleslaiks.lv
Saules iela 71 b, Daugavpils, LV-5401

Подписка принимается в отделениях "LATVIJAS PASTS" и в редакции газеты
ПОДПИСНОЙ ИНДЕКС - 3008

Издатель - SIA "LATGALES LAIKS"
Регистрационный № 41503004556
Наш счёт: № LV45UNLA0005009467898
AS SEB LATVIJAS UNIBANKA; код: UNLALV2X
Член правления - Валерий ИВАНОВ

ЛЕТНИЙ ОТДЫХ

Купайтесь в свое удовольствие!

Артём Дубовиков

В июле произошло резкое потепление, и даугавпилчане в свое свободное время «рванули» на городские водоемы, тем более, что температура воды в некоторые дни достигала 20 градусов. Школьники и студенты, завершившие учебу, так и вовсе «прописались» на пляжах, играя в волейбол, купаясь или просто загорая.

Фото Сергея Кузнецова.

Девушки наслаждаются редкими солнечными деньками.

На сегодняшний день, по словам эколога управления коммунального хозяйства Инессы Антошевской, во всех водоемах города вода отвечает необходимым требованиям для купания. Специалисты производят забор воды на десяти озерах и водохранилищах Даугавпилса в рамках городской программы – на городском пляже и «Стропу вилнис» на озере Большие Стропы, а также на озерах Шуню и Зиргу, Малые Стропы, Стропак, Плотичку, Пороховке, на Ругельском котловане и даже на водоеме Эспланады. При этом еще в трех из перечисленных мест для купания контроль осуществляется согласно государственной программе. В общей сумме на территории Даугавпилса происходит 13 заборов воды, что позволяет осуществлять регулярный контроль качества водоемов.

«В первую очередь мы проверяем воду на прозрачность, при этом как на поверхности, так и в глубине (по сантиметрам). Сюда входят осмотр поверхности на наличие масляных или иных пленок, наличие мусора и т.д. Обязательно происходят замеры на содержание в воде кислорода. Заборы воды отправляются в лабораторию, где специалисты исследуют количество определенных микроорганизмов, которые могут быть опасны для человека. Исходя из всех этих данных, можно сделать вывод – разрешать ли купание на том или ином водоеме или нет», – рассказала Инесса Антошевская.

Согласно результатам последних взятых анализов (19 июня) во всех упомянутых озерах и водохранилищах показатели воды были в норме, и купаться там можно. Следующий забор воды будет производиться в середине июля. Все результаты для своевременного информирования горожан будут размещены на сайте самоуправления и в СМИ. «В связи с тем, что июнь был достаточно прохладным и не баловал нас особо жаркими днями, различные микроорганизмы и вирусы в воде развивались медленно, но как только температура воздуха начинает повышаться, нагревается и вода, и их активность резко увеличивается. Вот и начало июля выдалось, пусть и с дождями, но достаточно жарким. Согласно нашему опыту, именно в этом месяце нужно производить серьезные проверки и тщательнее следить за состоянием водоемов», — поделилась эколог управления коммунального хозяйства.

Чаще всего развитие опасных вирусов и микроорганизмов становится опасным в маленьких и замкнутых водоемах, то есть там, где объем воды существенно меньше (это, кстати, может быть вызвано той же жарой), а также нет циркуляции воды, и образуется застой. Именно в таких водоемах микроорганизмы развиваются гораздо быстрее, достигая опасной для жизни человека концентрации.

Если говорить о благоустройстве пляжей и мест для купания на территории Даугавпилса, то гордума ежегодно выделяет средства, благодаря чему удается сделать отдых горожан более комфортным. «При этом специалисты обращают внимание непосредственно на пожелания даугавпилчан. Так, например, в микрорайоне Общества слепых нас давно просили благоустроить их пляж. Люди там живут компактно и предпочитают посещать свой водоем, поэтому мы уже установили там биотуалеты и раздевалку», – рассказала Инесса Антошевская.

В свою очередь на пляжах, которые признаются на государственном уровне и участвуют в различных государственных программах, вопрос благоустройства является приоритетным. Там постоянно осуществляются контроль, уборка мусора и т.д. Разумеется, самоуправление следит и за остальными местами для купания, ежедневно производится уборка мусора. На сегодня наиболее проблемными являются водоемы Губище и Пороховка, хотя некоторые отдыхающие любят там купаться. Два этих водоема сильно заросли, а на их дне лежит огромный слой ила. Тем не менее, на данный момент вода там достаточно чистая.

Фото автора.

Инесса Антошевская.

В принципе, забор воды основан на предпочтениях людей в купании. Многие горожане привыкли купаться на маленьких компактных пляжах, около своего дома или дачи. Наиболее посещаемыми остаются пляжи на озере Большие Стропы и на Ругельском котловане. Стоит отметить, что на последнем, постоянно ведется борьба с любителями оставлять за собой мусор, для этого был даже установлен 7-кубовый контейнер. На той части, которая принадлежит самоуправлению (вторая часть принадлежит частному лицу), производится ежедневная уборка. Владелец второй части котлована на своей территории должен производить своевременную уборку берега своими силами. В ближайшем будущем на популярном месте отдыха – Ругельском котловане – планируется установить раздевалки и биотуалеты. «По-прежнему многие горожане интересуются возможностью благоустройства бывшего городского пляжа на Даугаве. Насколько мне известно, заборы воды на реке берутся перед городом и на выходе из него, на данный момент они в норме и нарушений нет. Что касается бывшего пляжа, то сами видите, что на сегодняшний день он вообще скрыт под водой. К тому же течение всегда таит дополнительные опасности, требующие особых мер безопасности. Поэтому на данный момент вопрос о его благоустройстве не стоит», – подытожила эколог коммунального хозяйства. ■

МЕЖДУНАРОДНЫЕ СВЯЗИ

Русский и латышский языки объединяют континенты

Елена Иванцова

Председатель городской думы Жанна Кулакова приняла делегацию иностранной молодежи, которая приехала в Даугавпилс изучать русский язык.

Жанна Кулакова с сыном Михаилом.

Франческа и Лоренцо из Италии.

Школьники из Европы, США, Канады и других стран приезжают в Даугавпилс 13-й год подряд, чтобы на месяц погрузиться в мультинациональную среду города, изучить русский язык и найти новых друзей. Координатором международной организации обмена молодежью «AFS» в Даугавпилсе является Ирена Анцане, которая непосредственно участвует в обустройстве максимального комфорта для каждого ребенка. На временное место жительства детей к себе принимают обычные даугавпилсские семьи. За 4 недели они настолько привыкают друг к другу, что расставание происходит со слезами на глазах. Семья и их гость обретают не только новых друзей, расширяют круг общения, но главное, – легко и быстро изучают иностранные языки. Как известно, в изучении любого языка важную роль играет практика, погружение в среду. О том, насколько это необходимо, рассказал сын Жанны Кулаковой Миша, который только что вернулся из английского лагеря в Великобритании и скоро собирается поехать в «Артек».

Фото автора.

Ирена Анцане.

В этом году в Даугавпилс приехали 6 молодых людей из Италии и Австралии. Две девушки с зеленого континента впервые совершили столь далекое путешествие. Марасен знала о Латвии с самого детства, потому что отсюда родом ее бабушка. Австралийки будут учить латышский язык. Седьмая участница проекта Катрина – рижанка, но в Даугавпилсе она впервые. В первые дни в Даугавпилсе молодых людей поразила красота латвийской природы. Им еще предстоит узнать ее поближе. Кроме ежедневных занятий по русскому языку, иностранная молодежь будет ездить на экскурсии по Даугавпилсу, Латгалии и в Ригу. ■

LAFIKO.LV
КРЕДИТЫ ПЕНСИОНЕРАМ
до 75 лет (суммы до 500 латов)
Деньги для любых целей!
Даугавпилс, ул. Ригас 54а, 301 каб., с 9:00-16:00
Краслава, ул. Виенибас 61, четверг, пятница с 9:00-15:00
Тел. 65421026, 26773714; 65622735.
Берите кредит ответственно, рассчитывайте на свои возможности!

В ДАУГАВПИЛССКОЙ КРАЕВОЙ ДУМЕ

Прием депутатов в июле

Председатель думы **Янина Ялинская** будет принимать жителей 11, 18, 25 и 30 июля с 10.00 до 12.00 и с 14.00 до 18.00 в краевой думе.

Заместитель председателя **Арвид Куцин** – 12 и 26 июля с 11.30 до 12.30 в краевой думе.

Алена Аннишинец – 9, 16, 23 и 30 июля с 17.00 до 18.00 в Науенском волостном управлении.

Янис Белковский – 9 июля с 9.00 до 12.00 в Шпогской средней школе, 23 июля с 10.00 до 12.00 в Вабольском волостном управлении.

Алдис Цимошка – 9 июля с 10.00 до 13.00 в Лауцеском волостном управлении, 26 июля с 10.00 – 13.00 в краевой думе.

Виктор Калан – 9, 16, 23 и 30 июля с 13.00 до 16.00 в Даугавпилсском центре села (ул. Селияс 25, Даугавпилс).

Эдгар Куцин – 17 июля с 16.00 до 18.00 в Науенском центре молодежных инициатив и спорта в Крауе.

Янина Курсите – 10 июля с 16.00 до 18.00 в Даугавпилсском центре села.

Юрис Ливчан – 9 июля с 9.00 до 12.00 в Науенском центре социальных услуг и социальной помощи в Вецстропах.

Инара Ондзуле – 10 июля с 10.00 до 12.30 в Калупской основной школе.

Василиса Пудовкина – 17 июля с 16.00 до 18.00 в поселке Крауя Науенской волости, 31 июля с 16.00 до 18.00 в Свентском волостном управлении.

Айвар Расчевский – 16 июля с 15.00 до 18.00 в Калупском волостном управлении.

Антонина Редкова – 9 июля с 10.00 до 12.00 в Бикерниекском волостном управлении, 16 июля с 13.00 до 15.00 в Лауцеском волостном управлении, 23 июля с 10.00 до 11.00 в Салиенской средней школе.

Александр Сибирцев – 24 июля с 16.00 до 18.00 в Свентской средней школе.

Валерий Смаргун – 9 и 23 июля с 9.00 до 12.00 в Вецсалиенском волостном управлении.

Мечислав Веверис – 9 и 23 июля с 10.00 до 12.00 в Медумах, ул. Эзеру 5-1, 19 июля с 15.00 до 16.00 в краевой думе.

Луция Войткевич – 23 июля с 9.00 до 12.00 в Силенской основной школе.

ОХОТА И РЫБАЛКА

На Медумском озере поймали крупного леща

Эгита Терезе Йонане

На Медумском озере экс-политик Виталий Айзбалт поймал леща весом 2,7 кг.

В. Айзбалт.

Как нам рассказал В. Айзбалт, такого большого леща он поймал впервые за все время, что является рыболовом. Лещ клюнул на простого червяка донной удочки.

«Мужики рассказывают, что на Чудском озере и на некоторых больших озерах Латвии можно поймать даже 5-килограммовых лещей. У меня самого это первый лещ-великан. Кроме того, на Медумском озере как-то поймал щуку весом 9 кг. По-моему, то, что здесь все чаще встречаются большие уловы, заслуга общества «Medumu ezers», созданного в 2009 году», – сказал В. Айзбалт. ■

В ДАУГАВПИЛССКОМ КРАЕ

Фестиваль для вишкской молодежи

Эгита Терезе Йонане

Во дворе и на спортивном поле Шпогской средней школы молодежь Вишкской волости провела фестиваль, в котором приняли участие молодые люди и из других волостей Даугавпилсского края.

Салют из мыльных пузырей.

Раймонда Велика из Ликсны мы встретили у стенда для метания дротиков. Парень сказал, что такие мероприятия делают лето и жизнь молодежи более веселой. Он активно участвовал в спортивных испытаниях, завоевав несколько медалей. Много наград также было у Арнольда Япиньша из Вишек. Его земляк Сергей Мелницкис выбрал велосипед и был одним из самых быстрых велогонщиков.

Главный судья Игорь Гурьянчик рассказал, что именно спортивные мероприятия самые посещаемые.

Трио баскетболистов вишкской команды «X» – Анния Трубиня, Артур Римша и Эдвин Яундзем победило в стритболе, а футбольная команда «BMS» – Артур Римша, Янис Клявинский, Эдгар Кампан и Эдвин Яундзем – была сильнейшей в мини-футболе. Призы победителей также достались Максиму Синицину из Калупе в футбольных штрафных ударах, Дагнису Пилянсу из Вишек в велоиспытаниях, Валентину Гурьянчику в метании дротиков и Эдгару Кампану в баскетбольных штрафных бросках.

Никита Ерофеев с сестрой Дарьей, сестры Ирина и Регина Анелины, а также Эвита Дупане и Агнесе Ермаленок посетили фотосалон. Там они перевоплотились в различные образы. Маргер Кравалис согласился быть символом фестиваля – серым Волком, и, несмотря на то, что из-за яркого солнца в мохнатом наряде было слишком жарко, парню понравилось, что, увидев его, дети и юноши с удовольствием фотографировались вместе с ним.

В завершение фестиваля состоялся концерт молодых талантов и парад песен популярных в молодежных кругах музыкантов Лауры Бицане и Романа Сладжса.

Как принято в Латгалии, всех ожидало угощение, на этот раз суп, который с любовью приготовила повар Шпогской средней школы Янина Красина. Для его приготовления понадобилось всего лишь 10 кг картофеля, 2 кг моркови, 3 кг свинины, 0,5 литра подсолнечного масла, три большие банки маринованных огурцов, 1 кг перловки, соль, перец, который добавляли по вкусу.

Янис Бришка со стендом пожеланий молодежи.

Агата Ермаленок здоровается с Волком (в роли Волка – Маргер Кравалис).

Участница мероприятия Агате Ермаленок признала, что фестиваль удался, так как он объединил не только молодежь, но и детей и их родителей, которые участвовали в мероприятиях и отдыхали. Организатор фестиваля Янис Бришка также не скрывал радости, что в прошлом году написанный им, Лайрой Бицане и Сантой Матисане проект, получивший поддержку на конкурсе краевой думы «Улучшим свои будни», достиг своей цели. Надо добавить, что 6 июля с 13.00 в рамках фестиваля молодежи Вишкской волости заниматься спортом будут дети и юноши поселка Виганти, а 3 августа с 13.00 мероприятия фестиваля запланированы в поселке Вишки.

«Автор» вкусного супа – Янина Красина.

Фестиваль организует и поддерживает Вишкское общество молодежи «Sapnis», которым руководит Я. Бришка, Вишкское волостное управление, Шпогская средняя школа, Информационное бюро ЕС в Риге и Даугавпилсский университет. ■

В стритболе команда «X» (слева) побеждает команду «Olga».

Эвита Дупане (слева) и Агнесе Ермаленок посетили фотомастерскую.

РАЗВИТИЕ РЕГИОНА

Краславское молоко пьют в Европе и Африке

Елена Иванцова

Развитие предпринимательства в последнее время называется главным двигателем Латгалии к успеху и выходу из кризиса. Многие пока раздумывают, есть ли смысл становиться местным бизнесменом.

Тем временем в маленьких городах региона работают большие заводы, обеспечивающие местной продукцией свой край, Латвию и экспортирующие ее в другие страны. Один из них – Краславский завод сухого молока, который сейчас действует как самостоятельное акционерное общество «Краславас пиенс». Вместе с даугавпилсским комбинатом «Латгалес пиенс» краславское производство с 2001 года является дочерним предприятием главного акционера АО «Прейлю сиерс».

Африка близко

Продукция краславского завода хорошо известна потребителям, особенно из Латгалии. Кроме сухого молока (обезжиренного и цельного), завод производит сухую сыворотку и пахту, молочно-жировые пасты и масло. Председатель правления «Краславас пиенс» Алексей Кривенко рассказывает, что сейчас основным продуктом завода стало масло. Помимо сливочного 82%-го масла, краславский комбинат с прошлого года выпускает соленое и кислосливочное масло. Последний продукт стал новинкой для всей Латвии. Оно изготавливается после сепарации молока из сливок с добавлением закваски. За недолгое время на прилавках магазинов кислосливочное масло уже хорошо себя зарекомендовало.

Сухую сыворотку «Краславас пиенс» стал производить также первым в Латвии. Производство сухого молока продолжается, но за последний год объемы сократились по объективным причинам. Во-первых, на заводе в Прейли недавно заработали две сушилки молока. Вторая причина более глобальна. А. Кривенко говорит, что в этом году в Европе резко упала цена на молочную продукцию, которая в том числе поставлялась и в Африку. Казалось бы, как политические события в Сирии, Ливии и других странах могут влиять на молочный сектор Латвии? Оказывается, могут и довольно ощутимо. Более дешевое молоко поступает в Европу и Африку из Новой Зеландии. Латвийские переработчики возмущаются, что молоко в Европу приходится продавать ниже себестоимости. С 16 июня молоко у латгальских крестьян «Краславас пиенс» и другие комбинаты покупают по цене не выше 18,5 сантима за литр. В прошлом году цена достигала 22 сантимов. Понижение цены на молоко в Европе сразу же сказалось на обороте комбината, который снизился почти вдвое. Тем не менее, завод работает с прибылью и обеспечивает работой 80 человек.

В последние годы «Краславас пиенс» 85% своей продукции отправлял на экспорт. Основным партнером уже много лет является Германия, которая частично переправляет сухое молоко в страны Африки. Немецкие партнеры на молочном рынке Европы находятся более 50 лет. Также молоко покупают Польша, Румыния и Болгария.

Сухое молоко востребовано в тех странах, где не выращивают крупный рогатый скот из-за природных и климатических особенностей. На сухом молоке работают целые заводы, которые выпускают полноценный спектр молочных и кондитерских продуктов. Обычные потребители практически не сталкиваются с сухими молочными продуктами в чистом виде.

Алексей Кривенко в производственном цехе.

Директор вспоминает, как в советское время три года жил на Курильских островах, и там была общедоступна сгущенка от Резекненского молочного комбината.

Говоря о процессе сушки, Алексей Кривенко поясняет: «Молоко – скоропортящийся продукт. Мы продлеваем ему жизнь, сохраняя большинство полезных веществ. В первую очередь, это касается белка, которого в молоке больше чем в других продуктах – 38%». Сначала молоко доводится до консистенции сгущенного молока, затем сушится. Процессу сушки можно подвергнуть любую составную часть молока. В каждом продукте будет своя доля белков, лактозы, жиров.

Стратегия на будущее

Каждый день водители «Краславас пиенс» на девяти машинах объезжают свои участки для сбора молока. В день одна машина проезжает 150-200 км. В среднем, «Краславас пиенс» собирает в Краславском крае 40 тонн молока в день. В советское время норма ежедневно достигала 300 тонн.

По наблюдениям, сейчас количество сдаваемого крестьянами молока вновь начинает увеличиваться, а еще недавно было резкое падение вниз. Небольшие крестьянские хозяйства массово отказывались от коров. Сейчас народ стал возвращаться к большему количеству скота. Имея возможность получать европейские субсидии, многие задумываются о содержании стада в 200 и больше голов. Алексею Кривенко известно, что в Латвии собираются строить фермы на 1000 и более голов крупного рогатого скота.

Из-за падения цены на молоко и объемов производства было принято решение больше внимания обратить на местный рынок. По словам Алексея Кривенко, в Латвии цены на молочную продукцию ненормально высокие, и по сравнению с Европой стоимость снижается крайне медленно. Раньше продукцию «Краславас пиенс» можно было купить только в фирменных отделах на рынках Даугавпилса, Прейли, в небольших продуктовых магазинчиках вплоть до Риги. Теперь масло появилось в крупных торговых сетях «Рими» и «Максима», но работать с супермаркетами сложно из-за больших наценок. Здесь, в основном, продается молочная продукция местных заводов, ориентированных только на латвийский рынок.

Пока на молочном рынке длится трудный период, краславский завод принял решение не стоять на месте и развиваться с прицелом на хорошее будущее. Чтобы уменьшить производственные и коммунальные затраты, сейчас все силы обращены на модернизацию оборудования и строительство. Алексей Кривенко рассказывает, что недавно было закуплено новое лабораторное оборудование и отремонтирована крыша производственного цеха.

В прошлом году отделом развития «Прейлю сиерс» были написаны и успешно защищены в конкурсах два масштабных проекта с софинансированием европейских средств. До августа в производственном помещении будет закончен монтаж вакуумно-выпарной установки, которая позволит усовершенствовать процесс сушки молочных продуктов. Стоимость проекта составила более 1 млн. евро.

Не менее важное помещение для производственного здания – котельная. Старая заводская котельная работала на мазуте, который уже мало где используется и с каждым годом дорожает. Оборудование устарело морально и физически. «Из-за того, что в Краславе нет природного газа, в город не хотят идти инвесторы. Природный газ в город не планируется подавать, – говорит председатель правления. – Поэтому мы будем вынуждены отапливаться сжиженным нефтегазом». Новая автоматизированная котельная должна быть готова к началу отопительного сезона.

В планах на будущее у «Краславас пиенс» в сотрудничестве с краевой думой значится ремонт дороги к заводу. Инфраструктура, как известно, имеет первостепенное значение для успешного развития бизнеса и привлечения инвесторов. ■

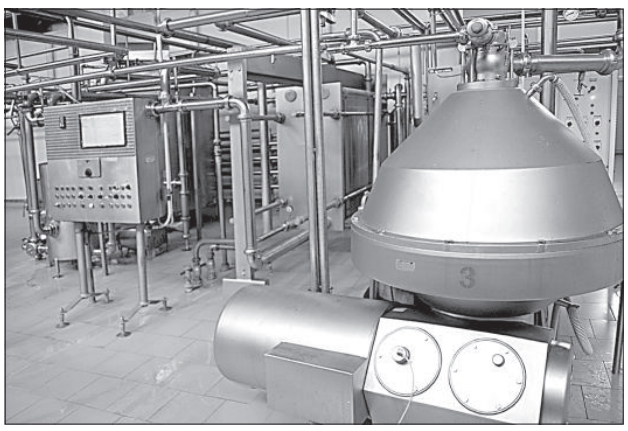

Один из сепараторов.

Молоковозы проходят мойку после рейса.

Процесс сушки молока полностью автоматизирован.

В АГЛОНСКОМ КРАЕ

Свой герб скоро появится

Государственная комиссия по геральдике рассмотрела поданный краевой думой эскиз герба и поддержала его дальнейшую подготовку в соответствии с геральдическими условиями.

Набросок герба Аглоны создан на щите английского типа. Фон щита синий, что символизирует воды, характерные для Латгале: озёра, реки и источники. В центре герба – стилизованный крест башни аглонской базилики, что символизирует Аглонский край с центром в Аглоне, как очень старое святое место и цель паломничества. Четыре луча креста символизируют будущие пути и четыре управления Аглонского края.

Следует отметить, что специалисты по геральдике в общей сложности оценили идею герба как интересную, торжественную и соответствующую Аглонскому краю, который узнаваем как конечная точка паломничества каждый год 15 августа.

Далее последует техническая работа для подготовки и утверждения герба. Потом можно будет принимать официальное решение об утверждении герба Аглонского края, его посвящении и начале полноценного использования как в самоуправлении так и в обществе. ■

ВОЗЬМИТЕ НА ЗАМЕТКУ!

Овощи: где больше всего нитратов?

В каждом овоще есть нитраты, но распределены они неравномерно. Какие части лучше обрезать и выбросить для безопасности здоровья, а какие содержат меньше всего вредных веществ?

По словам специалиста, нитраты сами по себе не опасны. Но они преобразовываются в нитриты, которые, скапливаясь, приводят к кислородному голоданию тканей, расстраивают работу щитовидки, могут привести к онкологическим заболеваниям, нервным расстройствам и отравлениям.

Интересный факт: плоды, выращенные в тени, содержат больше нитратов. На прилавке их никак не отличишь. Покупателю остается только довериться производителю, так как именно он несет ответственность за безопасность своей продукции. В торговлю партии овощей и фруктов поступают уже проверенными на нитраты. На сезонных рынках продукцию огородников проверяют на месте в лаборатории. Тем не менее большинство покупателей не уверены в безопасности приобретаемых продуктов.

Как перестраховаться? Во-первых, в конце сезона не стоит бояться нитратных овощей, их много встречается в ранних партиях. Во-вторых, можно снизить риск, отказавшись от употребления некоторых частей.

У пряных трав рекомендуется выбрасывать стебли.

У капусты вредными считаются кочерыжка и утолщенные черешки листьев.

В моркови нитратов больше в сердцевине.

В огурцах и редисе стоит обрезать кожуру.

У дыни и арбуза нитратов больше возле корки.

У патиссонов, кабачков и баклажанов самая вредная часть та, что примыкает к плодоножке.

У свеклы и редьки много нитратов на обоих концах.

ТОП нитратных овощей:
– свекла,
– зеленый лук,
– дыни,
– арбузы,
– салат,
– клубника,
– укроп,
– черешня.

Практически не содержат нитратов:
– фасоль,
– горох,
– щавель,
– брюссельская капуста.

При варке выводится 85% нитратов, приготовление на пару позволяет избавиться от 3-70%. А вот поджаривание овощей менее эффективно, таким способом выводится всего 15% нитратов. ■

В ИЛУКСТСКОМ КРАЕ

Начнут утеплять первый многоквартирный дом

Эгита Терезе Йонане

В Илуксте жильцы многоквартирного дома № 2 на улице Упес с нетерпением ожидают утепления своего здания. Они единогласно поддержали проект по энергоэффективности, не побоялись взять кредит на 15 лет. Европейский фонд регионального развития вернет 50% от общей стоимости проекта. Об этом рассказала старшая по дому Эвита Ивдра-Янковска.

Фото автора.

Анна Вейба.

Жительница дома Лидия Феофилова живет на последнем третьем этаже, и обычно во время дождя по ее квартире расставлены тазики, так как крыша протекает. Отопление ее двухкомнатной квартиры прошедшей зимой обходилось более чем 100 латов в месяц. «Для меня, пенсионерки, это большие деньги. Поэтому я обеими руками проголосовала «за» утепление дома. Сделают новую крышу, утеплят стены, поменяют окна, двери, значит, отопление станет дешевле», – рассказала Лидия.

Анна Вейба также некоторое время назад поняла, что только сами жильцы смогут отремонтировать дырявую крышу. До этого в доме старались экономить тепловую энергию, регулируя теплоузел. Одной зимой даже была установлена температура +14°C, но счета за отопление все равно были большие. «Каждый человек хочет жить в доме, где все в порядке. Почему мы должны платить за тепло, которым мы обогреваем воздух на улице. Уже этой осенью наш дом станет очень экономным, – говорит Анна. – Благодаря счетчикам и регулируемым батареям, мы сами будем определять, какой будет температура воздуха в квартире. В моей семье растет сын, и мы с мужем когда-нибудь сможем своим детям передать приведенную в порядок квартиру. В нашем доме соседи добрые, открытые и готовы всегда прийти на помощь.

Эвита Ивдра-Янковска в январе этого года с семьей поселилась в квартире на улице Упес, 2, а в феврале жильцы доверили ей обязанности старшей по дому. «В нашем 24-квартирном доме большинство жильцов пенсионеры, но они намного современнее некоторых молодых людей, поэтому и решение об утеплении дома было положительным. Мы изучили, какова экономия тепла в уже утепленных домах в Науенской волости Даугавпилсского края и в Огре. Спасибо предприятию «Ornaments» и его руководителю Лилии Реке, которая нас поддержала советом», – рассказала Эвита.

Эвита Ивдра-Янковска (слева) и Лидия Феофилова.

Таким выглядит дом сейчас.

После общего собрания был разработан план мероприятий по улучшению теплоустойчивости, который был утвержден Латвийским агентством инвестиций и развития. Сейчас объявлена закупочная процедура, чтобы выбрать строительную фирму, которая на протяжении семи месяцев поменяет и утеплит крышу, проведет утепление фасада, реконструирует цоколь, заменит входную дверь и окна как в квартирах и на лестничных площадках, а также проведет реконструкцию отопительной системы. В каждой квартире будут установлены регулируемые радиаторы и счетчик. По подсчетам экспертов, после утепления дом будет потреблять как минимум наполовину меньше тепловой энергии.

Чтобы ООО «Ornaments» смогло бы вернуть кредит в указанный договором срок – 15 лет, жильцы согласились платить за обслуживание 0,42 лата за квадратный метр. Эвита подчеркнула: «Кредит, думаю, сможем вернуть намного раньше. Сначала ERAF вернет 50% после завершения проекта по утеплению, эти средства «Ornaments» отдаст банку. Тем временем мы на погашение кредита направим деньги из накопительского фонда». ■

ВОЗЬМИТЕ НА ЗАМЕТКУ!

КРОУ обжалует решение суда по делу о тарифах Latvenergo

Комиссия по регулированию общественных услуг считает, что постановление административного окружного суда по делу Latvenergo необоснованно и противоречиво, к тому же его выводы частично не соответствуют реальной ситуации. Поэтому регулятор обжалует приговор, и в настоящее время готовится соответствующий иск в Верховный суд, рассказала представитель КРОУ Дайна Рейхмане.

"С точки зрения административного окружного суда, нынешние тарифы на электричество слишком низки для пользователей. Решение суда создает ошибочное представление как у истцов, так и у общества, о том, будто удалось добиться уменьшения тарифов, тогда как на деле выводы суда совершенно противоположны", – сказала Рейхмане.

Она добавила, что КРОУ, рассматривая в 2011 году проект тарифов на предмет соответствия методике, указала, что идея основного и стартового тарифов не связана с какой-либо дифференциацией клиентов по социальному признаку, и для этой цели нужно использовать другие механизмы.

Однако, так как Latvenergo компенсирует этот план из своей прибыли, регулятор не имел правовой основы его запретить, поскольку предприятие имеет право устанавливать такие тарифы, если это не представляет угрозы его хозяйственной деятельности. ■

РЕЛИГИОЗНАЯ ЖИЗНЬ

Отметили 130-летний юбилей Калупского костела

Хор в новых костюмах.

Эгита Терезе Йонане

В день святых Петра и Павла Калупский католический приход отметил 130-летие своего храма.

Руководитель Калупского волостного управления Инара Убеле подчеркнула, что жители благодарны не только за костел, но и за 12 священников, взлелеянных в приходе: «Возможно, что Калупский приход один их немногих, где взращено так много священников».

В начале выступил хор детей и молодежи Калупского костела «Gloria» под руководством Зигриды Русини. Певцы были одеты в новые костюмы. Это результат долгого сотрудничества общества «Nīdermuižas draudze» и его руководителя Наталии Рубине и Калупского прихода. На этот раз им удалось написать проект и привлечь деньги Европейского сельскохозяйственного фонда для развития села. «Мечта о костюмах осуществлена. Теперь надо искать средства, чтобы Калупский хор своими голосами пополнил звучание фестиваля всемирной организации детских и молодежных хоров католической церкви «Pueri Cantore», который состоится в Испании. Люди доброй воли, отзовитесь и поддержите хор Калупского прихода!», – призвала Н.Рубине.

Потом в костел зашел епископ Резекненско-Аглонской епархии Янис Булис. Он в присутствии пробста Калупского прихода Антона Аглониетиса, декана Даугавпилсских приходов Александра Маделана, пробста Ликсненского прихода Яниса Смирнова, пробста Вишкского прихода Андрея Аглониетиса и верующих местного и соседних приходов держал благодарственную св. мессу и праздничную процессию и совершил таинство миропомазания.

Я. Булиса (слева) встречает пробст прихода А. Аглониетис.

Автор проекта – Наталия Рубине.

Дети несут пожертвования.

Епископ напомнил, что христиане должны равняться на святых Петра и Павла, которые свою веру подтвердили смертью на кресте. «Праздник это не тогда, когда церковь полна людей, а тогда, когда спокойствие на сердце. Это спокойствие дает Господь, но чтобы Его найти, верующие люди, а также руководство края и волости должны посещать церковь», – призвал епископ, пожелав жителям Калупе крепкой веры. ■

Среди поздравляющих (слева направо) исполнительный директор краевой думы В. Кезик, председатель думы Я. Ялинская, И. Убеле и А. Ращевский.

В ДАУГАВПИЛССКОЙ ГОРДУМЕ

Ищут нового руководителя строительного управления

Елена Иванцова

Даугавпилсская городская дума объявила конкурс на должность руководителя строительного управления.

Теперешний руководитель Валерий Лякса решил уволиться по собственному желанию после пяти лет работы. 10 июля станет его последним рабочим днем.

Воздерживаясь от подробных комментариев, В. Лякса отметил, что его уход связан с обычным желанием сменить место работы, и не нужно искать подводных камней в этой обычной процедуре. Работать впредь он также намерен в государственной структуре, связанной со строительством. ■

В КРАСЛАВСКОМ КРАЕ

Думе нужны молодые предприниматели

Краславская краевая дума объявляет конкурс «Бизнес-идеи для начала коммерческой деятельности в Краславском крае».

Таким способом самоуправление хочет мотивировать молодых жителей края начать свое дело. Предпринимательская деятельность может быть связана с производством, торговлей, пищевой промышленностью, сельским хозяйством и т. д.

Заявки могут подавать молодые люди в возрасте от 18 до 30 лет, которые до этого времени не занимались коммерческой деятельностью и не владеют каким-либо бизнесом.

Заявления с описанием идеи до 31 августа ждут в помещении краевой думы лично или по почте. Справки по тел. 65620032, 25608633, Агита Круглова, или в волостных управлениях Краславского края. ■

В поселке и Доме культуры станет теплее

Краславская краевая дума заключила договор о начале работ по утеплению Дома культуры в Робежниеках.

В ходе работ будет утеплен фасад здания, крыша, заменены окна и двери, отремонтированы стены, лестницы и пролеты. В рамках проекта также будет произведена замена теплотрассы на участке от центральной котельной до двух многоквартирных домов и Дома культуры.

Утепление и ремонт на 90% финансирует Европейский сельскохозяйственный фонд развития села (ELFLA). Общая стоимость – 39,7 тыс. латов. ■

Поддержат проекты жителей

Краславскя краевая дума в четвертый раз организовала конкурс проектов «Жители формируют свою среду», чтобы финансово поддержать идеи, наиболее привлекательные для визуального облика края.

В этом году свои заявки прислали 11 обществ и организаций, пять из Краславы и шесть из волостей. Конкурсная комиссия решила, что нужно поддержать все идеи и выделила на это 3978 латов с условием, что все они должны осуществиться до октября текущего года.

На средства самоуправления инициативные жители Пиедруи из общества «Даугавиеши» будут обустраивать спортивную площадку в поселке, жители Варнавичей оборудуют место отдыха, общество «Мы – Комбулям» займется устройством места для купания. Благоустройством и ремонтом займутся также приход Краславского храма Александра Невского, Краславская основная школа, центр социального ухода для детей «Мусмаяс», жители Аулеи и Скайсты. В Индре собираются осуществить проект «Индра – поселок роз», а фотоклуб «Зибснис» организует выставку портретов известных в крае людей. ■

ЭСТАФЕТА ПАМЯТИ

Дружба, проверенная войной

Елена Иванцова

В 53-й раз на Кургане дружбы собрались однополчане, братья-партизаны, чтобы вспомнить страшные события давно минувших лет, помянуть ушедших товарищей и порадоваться возможности встретиться вновь.

Даугавпилсскую делегацию россияне встречают хлебом-солью.

В этот раз принимающей стороной была Республика Беларусь. Из Даугавпилса на Курган дружбы традиционно отправляется большая делегация. 1 июля два автобуса с ветеранами войны, блокадниками Ленинграда, представителями общественных организаций и прессы возглавляли Генеральный консул РБ в Даугавпилсе Виктор Гейсик и Генконсул России Олег Рыбаков.

Среди ветеранов из Даугавпилса на курган каждый год старается приехать Марсалий Олимпиевич Иванов. Он представляется как гривский старовер и гордится своим редким именем. Марсалий Олимпиевич ушел на войну в 1944 году в возрасте 18 лет уже из освобожденного Даугавпилса. Был разведчиком, участвовал в боях в Курляндском котле, получил множество ранений. Награжден медалью «За отвагу». Марсалий Иванов поет, танцует, играет на гармони и любит общение с друзьями. В течение года обязательно посещает мероприятия в святые для себя дни: 9 Мая, 22 июня, 27 июля. «Мне только 86, я юный ветеран», – смеется даугавпилчанин.

С каждым годом на стык границ трех государств приезжает все больше людей. Увы, свидетелей войны среди них больше не становится. В честь погибших и умерших – минута молчания, склоненные седые головы, венки к памятникам партизанке Марии Пынто, подпольщикам деревни Прошки. Здесь часто увидишь на глазах слезы, которых никто не стесняется. Настоящие эмоции горьких воспоминаний и счастья от встречи с другом. Здесь много тех, кто приезжает на курган на протяжении 30-40 лет.

Приятнее всего видеть тех, с кем познакомился год назад. Такие же подтянутые, бодрые, звеня орденами, ветераны встречают улыбкой и крепким рукопожатием. Знакомимся с обладателем роскошных усов Владимиром Александровичем Костюковым из Острова, летчиком морской авиации, майором, и Николаем Кирилловичем Подлесных, участником Парада Победы в 1945 году. У каждого своя драма о войне, которой хватит на несколько книг.

Танцы у партизанского костра.

Фото автора.

Председатель ДОБАК Иван Николаевич Терехов преклоняет колени.

Несмотря на течение времени, память о войне стереться не может. Миллионы жизней, отданных за мирное небо, спасли миллионы будущих поколений. Об этом на торжественном митинге говорят сами ветераны, руководители дружественных городов, молодежь. Передача памяти о подвиге предков молодому поколению – одна из основных задач организаторов ежегодной встречи на кургане. В конце июля здесь состоится ежегодный Международный фестиваль молодежи трех стран.

Как всегда, затрагивается болезненная тема интерпретации истории и закрытой уже 15 лет границы Латвии. Только через мост можно передать венки к могиле партизана Иманта Судмалиса под надзором пограничников и помахать рукой собравшимся на той стороне. Но радость от встречи перевешивает политический негатив, и вот уже старые друзья у партизанского костра вспоминают вкус солдатской каши, поднимают тост за встречу и пускаются в пляс под солдатские песни. Многие надеются, что смогут встретиться в том же составе на юбилейной встрече в 2014 году.

Курган дружбы был рукотворно насыпан из земли, взятой с могил партизан. Открыт 3 июля 1959 года. ■

РАЗВИТИЕ РЕГИОНА

Банк поддержал 18 малых проектов

Эгита Терезе Йонане

Клуб клиентов Ипотечного банка «Мы сами» в июне выбрал 18 проектов Даугавпилсского, Илукстского, Варкавского и Краславского краев, которые были поданы в рамках конкурса проектов.

На один проект Ипотечный банк выделит не более 400 латов, общее финансирование составляет 6335,95 лата. Авторы проектов участвуют в них с софинансированием.

Средства получит проект по восстановлению окон каплицы, который подала группа жителей Науене «Зелта Абеле». В Науене в деревне Слутишки на государственной земле на берегу Даугавы владельцы крестьянского хозяйства «Слутишки 1» построят пристань для лодок, оборудованную лестницей и скамейками, где смогут отдохнуть водные туристы. Приход Ликсненской католической церкви поставит скамейки в церковном саду, а Краславский католический приход продолжит работы по обновлению ограды и ворот. Общество «Яунибас спарни» из Лауцесе приобретёт стиральную машину и душевые. Шкяунское отделение Латвийского Красного Креста оборудует душевые, которые будут использовать малообеспеченные жители.

В Даугавпилсе будет создана полоса препятствий для обучения собак. По инициативе общества «Объединение волостей древней долины Двиете» смотровая башня природного парка «Двиетская пойма» будет обработана экологической краской для дерева на основе льняного масла, чтобы защитить ее от гниения. В Вецваркаве Варкавского края родители благоустроят пляж для детей, а Даугавпилсский театр поставит билингвальный детский спектакль «Открывается шкаф дайн».

В Двиетской волости семья Глауданов, которая активно участвует в движении приемных семей, создаст детскую экстремальную трассу для здорового образа жизни и физических занятий. Молодежь и работники Краславского детского центра социальной реабилитации «Мусмаяс» организуют занятия по садоводству, а библиотека Краславской основной школы издаст 11-й сборник ученических сочинений и рисунков «Мы сами». Поддержку получил также проект краславского керамиста Валдиса Паулиньша о строительстве навеса для занятий на свежем воздухе.

Оборудовать или реновировать детские игровые площадки будут жители Таборской волости и молодежное общество «Ашо компания» из Асуне, жители многоквартирного дома на улице Аронсона в Краславе, группа жителей многоквартирных домов на улице Бривибас, 3-а и Бривибас, 3-б в Краславе «Энтузиасты». ■

LATGALES PLĀNOŠANAS REGIONS
LATVIA LITHUANIA BELARUS CROSS BORDER COOPERATION PROGRAMME ENPI

Этот проект финансируется Европейским Союзом
This project is funded by the European Union

ПРОГРАММА ФЕСТИВАЛЯ ДАУГАВЫ
14 июля 2012 года

Программа:

Время	Мероприятие	Место проведения
7.00 – 11.00	Соревнования по рыбной ловле	Место сбора и замер результатов на ул. Видземес. Награждение в 12.00 на ул. Видземес.
9.00 – 13.00	Ремесленнический базарчик	Ул.Остас и ул. Маза Тиргус
11.00 – 13.00	Концерт самодеятельных коллективов	На центральной площади города Краславы (Площадь 18 Ноября)
С 10.00	Надувные аттракции для детей и велокарты Верховая езда	Ул.Графу Платеру
	Турнир по мини-футболу	На стадионе Краславского замкового комплекса (ул.Графу Платеру), с 09.00
	Турнир по стритболу „Daugavas bumba 2012"*	Сбор участников на спортивной площадке в парке Краславского замкового комплекса (ул.Графу Платеру), с 09.00
С 11.00	Марафон на каноэ*	Соревнования на каноэ вокруг острова на реке Даугава. Сбор участников на ул.Остас, с 10.00
С 12.00	Соревнования по автокроссу на Краславской трассе „Краславский кубок 2012" III этап „Латгальский кубок"	Сбор участников на Краславской трассе (ул.Пилс), с 10.00
С 14.00	Приключенческая трасса*	10 элементов приключенческой трассы: „Балансировка", „Ходули", „Платок", „Тарзанка", „Паутина", „Весы", „Укроти шарики", „Летающие шарики", „Болото", „Покори Даугаву" Сбор участников на ул.Дикю, с 13.00
19.00 – 23.00	Краславский музей истории и искусства приглашает ознакомиться с экспозицией «Пять весел» и выставкой картин репродукций художника Э.Пустовойтова	Ул.Пилс, 8 (Вход бесплатный)
20.00	Завершение фестиваля Даугавы Награждение победителей соревнований, выступление самодеятельных коллективов Краславского края и гостей из Литвы и Республики Беларусь	На Краславской эстраде (ул.Пилс)
21.30	Концерт группы «Дакота»	
	В продолжение бал до рассвета, играет группа „Ginc un Es"	
23.00	Салют!	

** 12.00 – 14.00 Питание участников соревнований возле Краславского Дома культуры (ул.Ригас 26)*

Положения соревнований и формы заявок находятся на порталах – www.kraslava.lv un www.latgale.lv

Дополнительная информация: +371 22021290 (Инга)

Этот фестиваль организуется в рамках проекта Nr. LLB-1-098 "Усиление возможностей туристического развития в трансграничном регионе Латгале-Утена-Витебск" (БЕЛЛА ДВИНА 2)

БУДЬ АКТИВНЫМ И УЧАСТВУЙ!

ТВ ПРОГРАММА

НАЗЕМНОЕ ТЕЛЕВИДЕНИЕ latelecom ЭКОНОМИЧНЫЙ ПАКЕТ

07.07.2012. – 13.07.2012.

СУББОТА, 7 ИЮЛЯ

LTV 1

08.05 «Латыши, море зовет!»
08.35 М/с «Поезд динозавров».
09.05 «Кто здесь - я здесь!»
09.35 М/с«Приключения отважных кузенов».
10.00 «Положа лапу на сердце».
10.30 «Что может быть лучше?»
11.00 «Мой зеленый сад».
11.30 Латвийская 3-я олимпиада.
13.45 «Дни Иманта 2011». 1 ч.
15.30 «Где история соприкасается с искусством». Цесис.
15.40 «Клеть».
16.15 «Время мужчин?»
16.45 Д/с «Планета Земля 2».
17.45 «Портрет олимпийца».
18.00 «Сегодня в Латвии и в мире».
18.30 «Вдоль по улице».
19.00 «Факты окружающей среды».
19.30 Д/ф «?ik?gas piec??i. Обо мне, друг, не горюй...»
20.30 «Панорама».
21.08 Розыгрыш «Латлото».
21.15 «Песню для души в Вентспилсе найди». Заключительный концерт «Латвийского шлягер-опроса 2012».
00.05 Ночные новости.
00.15 Драма **«ЛЕДИ ЧАТТЕРЛЕЙ».**

LTV 7

07.50 «Практичные советы».
08.10 «Коммерческая деятельность сегодня».
08.30 «Точка зрения».
08.50 «Автомото. Передача №2».
09.10 «ТВ мозаика».
09.30 «Путеводитель по выходным».
09.50 «Такие дела».
10.10 «Код развития».
10.30 «Племя скорости».
11.00, 15.05, 20.00 Обзор латвийской 3-й олимпиады.
11.10 «Сливки... сладкие».
11.40 «Тайны рыбалки».
12.10 «Всё о мотокроссе».
12.40 Лучшие матчи ЧЕ по футболу 2012 г. Португалия - Нидерланды.
14.35, 15.15 «Это - волшебство».
15.45 Д/ф «Сверхлюди. Силачи а Тайланде».
16.40 Д/ф «Соблюдая дистанцию».
17.45 Х/ф **«Д'АРТАНЬЯН И ТРИ МУШКЕТЕРА» 1 с.**
19.30 Д/ф «Вдали от цивилизации» 1 с.
20.15 Х/ф **«ПАЛАДИН».**
21.55 Триллер **«ТЕНЬ СТРАХА».**
23.30 Драма **«РИНО ГАЭТАНО» 1 с.**

LNT

06.05 «Американская битва экстрасенсов». 1 с.
06.55 М/с.
09.30 «Утренний коктейль».
10.25 М/ф «ПРИКЛЮЧЕНИЯ МЫШОНКА ПЕРЕСА 2».
12.20 Комедия **«МИСС КОНГЕНИАЛЬНОСТЬ 2: ПРЕКРАСНА И ОПАСНА».**
14.30 Т/с **«ВЕРОНИКА МАРС 2».**
15.30 Т/с **«ТАЙНЫ СМОЛВИЛЯ 2».**
16.25 Х/ф **«КРУТЯЩИЙ МОМЕНТ».**
18.00 Комедия **«ДЕНЬ ОТЦА».**
20.00 Новости; новости спорта; прогноз погоды.
20.30 Комедия **«ПОТОМУ ЧТО Я ТАК ХОЧУ».**
22.30 Комедия **«ЛЮБОВЬ: ИНСТРУКЦИЯ ПО ПРИМЕНЕНИЮ».**
01.00 Мелодрама **«МУЖЧИНА И ЖЕНЩИНА. 20 ЛЕТ СПУСТЯ».**
02.50 Комедия **«КВАРТИРКА ДЖО».**
04.10 «Моя большая цыганская свадьба». Спецвыпуск.
05.10 «Экстрим крупным планом».

TV 3

05.00, 02.35 «Экстремальные превращения 2».
05.45, 03.20 Т/с **«АЛИСА: СЛЕДУЯ ЗОВУ СЕРДЦА».**
06.35, 04.00 Т/с **«ДОЛГО И СЧАСТЛИВО 3».**
07.00 Т/с **«СЕМЬЯ РАФТЕРОВ».**
07.55 М/с «Спецагент Осо».
08.30 М/с «Гормити».
08.55 «Шальная десятка».
10.00, 04.20 «Самые смешные видеокурьезы 21».
10.30 Т/с **«ПОРТАЛ ЮРСКОГО ПЕРИОДА 4».**
11.35 «Телевитрина».
11.50 Комедия **«СЛУЖЕБНЫЙ РОМАН» 1, 2 с.**
15.10 Комедия **«ЭЛИЗАБЕТТАУН».**
17.40 Комедия **«СВАДЬБА МОЕГО ЛУЧШЕГО ДРУГА».**
19.50 Новости.
20.20 Комедия **«ГДЕ МОЯ ТАЧКА, ЧУВАК?»**
22.00 Трагикомедия **«СМЕРТЕЛЬНАЯ ИГРА».**
00.50 Боевик **«ВОЗДУШНЫЙ ОХОТНИК».**
04.40 «Ночные шутки».

TV 5

08.00 Мультфильм.
08.25, 12.40, 21.30 «Ты не поверишь!»
09.20, 10.30, 16.30 Т/с **«ТАЙНЫ СЛЕДСТВИЯ».**
10.15, 11.25 «Телевитрина».
11.40, 15.00 Т/с **«УНИВЕР».**
13.35 «Тофик учит латышский».
14.00 Т/с **«ДИВЕРСАНТ 2. КОНЕЦ ВОЙНЫ».**
15.30 «Следствие ведут экстрасенсы».
17.30 Т/с **«УЛИЦЫ РАЗБИТЫХ ФОНАРЕЙ».**
19.30 Т/с **«КАМЕНСКАЯ».**
22.25 «Новая волна 2011».
01.40 «Лучше, чем кролики».

TV 3+

05.50 Драма **«ТЁЗКИ».**
07.50 «Телевитрина».
08.05 Т/с **«ПАРИЖАНЕ».**
09.00 «Школа ремонта».
10.00 «Мамин клуб».
10.30, 01.35 «Интуиция».
11.35 «6 кадров».
12.10 Х/ф **«ПОСЛЕ ДОЖДИЧКА В ЧЕТВЕРГ».**
13.45 Комедия **«ВРЕМЯ РАДОСТИ».**
15.40 Комедия **«ГОРЯЧИЕ ГОЛОВЫ».**
17.15 «Сваты: жизнь без грима».
18.15 Т/с **«РЕАЛЬНЫЕ ПАЦАНЫ».**
19.20 «Наша Russia».
20.20 Комедия **«СУМАСШЕДШИЕ ГОНКИ».**
22.15 Комедия **«МОЯ ПЕРВАЯ СВАДЬБА».**
00.05 Комедия **«ПАРШИВАЯ ОВЦА».**

TV 6

05.00, 01.40 «Star FM».
08.55 «Телевитрина».
09.10 «Ради смеха».
10.00 «Готовим с Джейми Оливером за 30 минут».
10.30 «Как аппетитно!»
11.00 Т/с **«ПАЦИЕНТ ВСЕГДА ПРАВ 2».**
12.55 Т/с **«СПАСИТЕ ГРЕЙС! 3».**
13.50 Комедия **«ТЕРМИНАЛ».**
16.15 Т/с **«ОФИС 7».**
17.10 Т/с **«ЭВРИКА 3».**
18.05 Т/с **«СВЕТОФОР».**
19.00 «1000 способов умереть».
20.00 М/с «Гриффины 5».
21.00 «Жми на газ! 18».
22.05 «Самые суровые полицейские».
23.05 Т/с **«НЕИЗВЕСТНЫЕ ЛИЦА».**
00.00 Комедия **«ПОЕЗД НА ДАРДЖИЛИНГ. ОТЧАЯННЫЕ ПУТЕШЕСТВЕННИКИ».**

1 Балтийский

07.05, 09.00, 11.00 Новости.
07.30 М/с «Друзья ангелов».
08.05 М/с «Смешарики. Пин-код».
08.15 «Хочу знать» с М. Ширвиндтом.
09.25 «Слово пастыря».
09.40 «Смак».
10.25, 11.25 «Юрмала 2011».
11.55 Комедия **«ДЕВУШКА ИЗ ДЖЕРСИ».**
13.55, 03.00 Т/с **«ТЕНИ ИСЧЕЗАЮТ В ПОЛДЕНЬ».**
16.30 Мелодрама **«РИТА».**
18.25 «КВН». Премьер-лига.
20.00 «Время».
20.25 «Битва экстрасенсов. Противостояние школ».
22.35 «Жестокие игры». Финал.
00.30 «Звезда на час».
01.25 Т/с **«ВЕПРЬ».**
05.20 Драма **«БОЛЬШОЙ КАПКАН, ИЛИ СОЛО ДЛЯ КОШКИ ПРИ ПОЛНОЙ ЛУНЕ».**
06.50 Музыкальный проект Первого Балтийского канала.

РТР-Планета

07.00, 10.00, 13.00 «Вести».
07.10, 10.10, 13.20 Вести-Москва.
07.20 Драма **«ГАДАНИЕ НА БАРАНЬЕЙ ЛОПАТКЕ».**
08.45 Мультфильмы.
09.00 «Субботник».
09.30 «Обыкновенный концерт с Эдуардом Эфировым».
10.20 «Вся Россия».
10.35 Драма **«АЛЬПИНИСТ».**
12.00 Мультфильм.
12.15 «Конферансье на все времена. Борис Брунов».
13.25 «Честный детектив».
13.50 «Власть факта».
14.30 «Линия жизни». Николай Дроздов.
15.25, 02.40 Мелодрама **«ДОЛГАЯ ДОРОГА К СЕБЕ».**
16.40 «Субботний вечер».
18.15 «Исторические хроники». Ленин в 1970 г. -м году.
19.00 «Вести в субботу».
19.50, 04.00 Мелодрама **«ТЁМНЫЕ ВОДЫ».**
22.50 Мелодрама **«ОБЕТ МОЛЧАНИЯ».**
00.25 «Белая студия».
01.05 Мелодрама **«СЕВЕРНОЕ СИЯНИЕ».**

НТВ-МИР

07.00, 09.00, 12.00, 18.00 «Сегодня».
07.20 «Просто цирк».
07.50 «Главная дорога».
08.25 «Чрезвычайное происшествие. Расследование».
09.20 «Русская начинка».
09.55 «Кулинарный поединок».
10.55 «Квартирный вопрос».
12.35 Т/с **«ДОРОЖНЫЙ ПАТРУЛЬ 4».**
14.25 «Наши» со Львом Новоженовым».
15.15 Т/с **«УЛИЦЫ РАЗБИТЫХ ФОНАРЕЙ 10».**
16.20 «Очная ставка».
17.20 «А. Журбин. Мелодии на память».
18.25 «Самые громкие русские сенсации».
20.50 «Ты не поверишь!»
21.40 Т/с **«ПОГОНЯ ЗА ТЕНЬЮ».**
23.30 «Обзор. ЧП».
00.00 Т/с **«ЧАС ВОЛКОВА».**
01.55 Драма **«ГУ-ГА».**
04.15 «Кремлевсекие похороны».

РЕН Балтия

06.10 Т/с **«ФИРМЕННАЯ ИСТОРИЯ».**
07.45 Т/с **«СОЛДАТЫ 4».**
09.25 «Чистая работа».
10.10 «Жить будете».
11.00 «Путь к Олимпу. Проект Алины Кабаевой».
12.15, 20.30 «Смотреть всем!»
13.10 «Репортерские истории».
14.05 «Живая тема»: «Бойцы по крови».
15.00 «Специальный проект».
16.50 «Пришельцы государственной важности».
18.40 «Вся правда о Впанге».
19.35 «Секретные территории».
21.30 Драма **«КРАСНАЯ КОМНАТА».**
23.15 «Странное дело»: «Климат. Вперед к динозаврам».
00.10 Т/с **«ЗНАХАРЬ: ОХОТА БЕЗ ПРАВИЛ».**

TV 21

09.00, 17.00, 01.00 Х/ф **«ДЕСЯТОЕ КОРОЛЕВСТВО» 1 с.**
10.35, 18.35, 02.35 Х/ф **«1814».**
12.20, 20.20, 04.20 Боевик **«ПОДВОДНАЯ ЛОДКА» 5 с.**
13.20, 21.20, 05.20 Мелодрама **«ИЛЛЮЗИОНИСТ».**
15.15, 23.15, 07.15 Триллер **«ЗАПОВЕДНАЯ ДОРОГА».**

DIVA

05.00, 02.40 Т/с **«ДАМЫ СЕМЬИ ГИЛМОР».**
06.30 Т/с **«ИЩЕЙКА».**
08.50, 01.50 Т/с **«ХЭЙВЕН».**
09.40 Т/с **«ТАНЦУЙ ДО УПАДУ».**
11.15 Т/с **«ХОРОШАЯ ЖЕНА».**
12.00 Т/с **«ХОРОШАЯ ЖЕНА».**
12.45 Т/с **«СПЛЕТНИЦА».**
15.00 Х/ф **«ТРУППА».**
16.55 Х/ф **«ОТЛИЧНЫЙ ПЛАН».**
18.25 Х/ф **«ПОБОЧНЫЕ ЭФФЕКТЫ».**
20.00 Х/ф **«ПОЕЗДКА ДОМОЙ».**
21.35, 23.40 Т/с **«СВЕТСКАЯ ЖИЗНЬ СЕМЕЙСТВА КАРДАШЬЯН».**
22.05, 01.00 Т/с **«Е! ПРАВДИВАЯ ГОЛЛИВУДСКАЯ ИСТОРИЯ».**
03.30 Х/ф **«ЦЕНА КРАСОТЫ».**

EUROSPORT

09.30 Фитнес.
09.45, 00.00, 00.30 Автоспорт.
10.15 Снукер 6 Reds.
12.15 Футбол.
13.45, 15.00, 00.45 Велоспорт.
18.30 Вот это да!
19.00, 02.00 Плавание.
21.00 Бойцовский клуб.
22.00 Боевые искусства.
23.50 Картина дня.
23.55 Спортивный путь.

Cartoon Network

07.00 Неуемный Эд.
07.25 Элиот Кид.
07.50, 13.55, 21.55 Том и Джерри.
07.55, 15.30 Чаудер.
08.20, 13.15, 16.55, 21.45 Проказник Энджело.
08.35 Удивительный мир Гамбола.
09.00 Скуби-Ду: Легенда о вампире.
10.20, 16.30 Иназума Одиннадцать.
10.45, 18.50 Шоу Луни Тьюнз.
11.10, 19.40 Время приключений.
11.35 Рэдкай: Битва за Кайру.
12.00 Звездные войны: Война клонов.
12.25 Отчаянные герои: Месть острова.
12.50, 20.55 Бэтмен: отважный и смелый.
13.30, 17.35 Скуби-Ду: Мистическая корпорация.
14.00 Бен 10: Инопланетная сверхсила.
14.25 Генератор Рекс.
14.50 Удивительные злоключения Флэпджека.
15.05 Мой друг - обезьяна.
16.00 Скуби-Ду.
16.25 Луни Тюнз.
17.10 Герой 108.
18.00 Громокошки.
18.25 Юная Лига Справедливости.
19.15 Обычный мультик.
20.05 Level Up.
20.30 Бакуган: Импульс Мектаниума.
21.20 Лаборатория Декстера.

Охота и Рыбалка

05.00, 14.00, 20.00 Американская рыбалка.
05.40 Особенности французской национальной охоты.
06.45, 21.45 Дневники большой охоты.
07.45 Кухня с Сержем Марковичем.
08.10 На охоте с собакой.
09.10, 00.10 Под водой с ружьем.
09.50, 17.40 Альманах странствий.
10.30, 01.30 Планета рыбака.
11.00, 02.00 Нахлыст.
11.40, 02.40 Экстремальная рыбалка.
12.35, 03.35 От нашего шефа.
12.50, 03.50 Великие ружья.
13.20, 19.25, 04.20 «Радзишевский и К» в поисках рыбацкого счастья.
14.40 Особенности охоты на Руси.
14.55 История охоты.
15.25 Подводная охота.
15.55 Записки великого охотника.
17.00 По рекам России.
18.20 Охота на ревущих оленей.
20.40 Охота на оленя в Аргентине.
22.45 «Мастер-класс».
23.10 Охота в Намибии.
00.50 Следопыт.

National geographic

05.00 Мегазаводы: Форд-F150.
06.00 Долина гризли или Поле битвы - Йеллоустоун.
07.00 Охотник на пресноводных гигантов: Амазонский великан.
08.00 Морской патруль, 6 ч.
09.00 Гитлеровские лагеря смерти.
10.00 Война генералов: Арденнская операция.
11.00 Профессия - разрушитель: Непотопляемый.
12.00 Испытайте свой мозг: Память.
13.00 Рыбы-чудовища: Террор в Гималаях.
14.00 По следам мифических чудовищ: Африканский болотный монстр.
15.00 Освещенная пучина.
16.00 Сточки зрения науки: Рождение океанов.
17.00 Секретные материалы древности: На заре цивилизации.
18.00 Куба: Случайный рай.
19.00, 00.00 Будни криминалистов: Человек-загадка.
20.00, 01.00 Критическая ситуация: Перестрелка в Голливуде.
21.00, 02.00 Тайны вокруг нас: Вторжение НЛО.
22.00 Акулий остров (Найджела Марвена).
23.00, 04.00 Свободные пилоты Аляски: Убийственная гонка.
03.00 Запреты: Маргиналы секса.

ТВ-ПРОГРАММА ДЛЯ ЖИТЕЛЕЙ ПРИГРАНИЧНЫХ РАЙОНОВ

1 КАНАЛ (Беларусь)

06.50 Доброе утро, Беларусь! **08.50** Слово митрополита Филарета на Рождество Пророка - Предтечи и Крестителя Иоанна. **09.00, 12.00, 15.00, 19.00** Новости. **09.10** Здоровье. **09.55** Т/с **«ЗАКОЛДОВАННЫЙ УЧАСТОК». 10.55** Д/с «Мастер путешествий». «Французская Ривьера». **11.30** «Все путем!» **12.10** Комедия **«ЗА СПИЧКАМИ». 14.05** М/ф «Как львенок и черепаша песню пели». **14.15** Вокруг планеты. **15.10** Новости региона. **15.30** Мелодрама **«МУЖИКИ». 17.20** Тэлефільм АТН «Браслаўскія азеры» цыкла «Зямля беларуская». **17.30** Итоги недели. **18.05** Ваше лото. **18.45** Лотерея «Пятерочка». **19.10** Мелодрама **«ЛЮБИМЫЙ ПО НАЙМУ». 21.00** Панорама. **21.40** Концертная программа «Место встречи». **22.50** День спорта. **23.00** Боевик **«СОУЧАСТНИК».**

ОНТ (Беларусь)

07.00 «Субботнее утро». **08.00, 09.00, 16.00, 20.30** Наши новости. **09.05** Т/с **«МОЯ ЖЕНА МЕНЯ ПРИВОРОЖИЛА». 09.40** «Здоровье». **10.25** «Смак». **11.10** «Смешарики. ПИН-код». **11.40** Х/ф **«КВАРТИРАНТКА». 13.25** Т/с **«ТЕНИ ИСЧЕЗАЮТ В ПОЛДЕНЬ». 16.15, 21.00** Новости спорта. **16.20** «Звезда» на час». **17.20** Т/с **«ВЕПРЬ». 19.25** «Обмен женами». **21.05** «Жестокие игры». **22.45** Х/ф **«ЗАПРЕДЕЛЬЕ».**

ЛАД (Беларусь)

08.05 Благовест. **08.30** Мир вашему дому. **08.40** Комедия **«ПАВЛИНКА». 10.05** Пра мастацтва. **10.35, 21.05** Телебарометр. **10.45** Под грифом «Известные». **11.20** Школа ремонта. **12.25, 00.00** «Суперинтуиция». **13.30** Наперад у мінулае. **14.05** Белорусская кухня. **14.40** Анимац. фильм «Дикая семейка Торнберри». **16.25** «Футбол. ЧМ-2014». **16.55** Футбол. Альфа-Банк - Чемпионат Республики Беларусь. Шахтер - БАТЭ. **18.55** Славянский базар. **19.55, 21.10** Битва экстрасенсов. **21.00** КЕНО. **22.10** Триллер **«И ПРИШЕЛ ПАУК».**

LTV (Литва)

07.30 Grynas gyvenimas. **08.30** Gimtoji žemė. **09.00** «Nuotykiai elfų šalyje». Animacinis serialas. **09.25** «Džeronimas». Animacinis serialas. **09.50** «Aviukas Šonas». Animacinis serialas. **10.00** Gustavo enciklopedija. **10.30** Pulsas. **11.00** Ryto suktinis. **12.00** Mūsų miesteliai. **13.00 «ĄAIMYNAI».** TV filmas. 1 s. **14.15** Juokis. **16.00** Žinios. **16.10** Sveikinimų koncertas. **19.00** Moksleivių dainų šventė. **20.25** Loterija «Perlas». **20.30** Panorama. Sportas. Orai. **21.00** Moksleivių dainų šventė. **22.00** Festivalis «Benai, plaukiam į Nidą». **23.30** Gražiausios populiariosios klasikos dainos «Žodžiai gyvenimui».

LNK (Литва)

06.30 «Pirmykštė žemė». Animacinis serialas. **06.55** «Kidas Padlis». Animacinis serialas. **07.20** «Garfildas». Animacinis serialas. **07.45** «Policijos akademija». Animacinis serialas. **08.10** «Skūbis Dū. Paslapčių biuras». Animacinis serialas. **08.35** «Sunkus vaikas». Animacinis serialas. **09.00** Apie ūkį ir bites. **09.30** Girių horizontai. **10.00 «KRAMTUKAI 2».** Komedija. **11.40** Juokas juokais. **12.05 «ČARLIO ANGELAI».** Serialas. **13.00 «DETEKTYVĖ RIZOLI».** Serialas. **14.00 «ŠEIMYNĖLĖ».** Serialas. **15.10 «ŠIRDIES BALSAS».** Telenovelė. **17.15 «DETEKTYVĖ DŽONSON».** Serialas. **18.15** «Išdykź seniokai». Slapta kamera. **18.45** Žinios. Sportas. Orai. **19.00** Slavianski bazar 2011. Koncertas. **20.50 «PRIEŠ PAKRATANT KOJAS».** Nuotykių komedija. **22.45 «5 DIENŲ AVANTIŪRA».** Komedija. **00.55 «KVAILIŲ AUKSAS».** Romantinė komedija.

ДОПОЛНИТЕЛЬНЫЕ КАНАЛЫ

РТР-Планета Балтия

05.00, 13.30 «Вся Россия». **05.15** «Кривое зеркало». **07.00, 10.00, 13.00** Вести. **07.15** Х/ф **«ГАДАНИЕ НА БАРАНЬЕЙ ЛОПАТКЕ». 08.50** «В мире животных». **09.20** «Субботник». **10.20** Х/ф **«АЛЬПИНИСТ». 12.05** «Конферансье на все времена. Борис Брунов». **13.20** Местное время. Вести - Москва. **13.40** «Честный детектив». **14.10, 04.10** «Городок». **14.40** «Власть факта». **15.30, 01.10** Х/ф **«ДОЛГАЯ ДОРОГА К СЕБЕ». 17.05, 02.35** «Субботний вечер». **19.00** Вести в субботу. **19.45** Х/ф **«ТЕМНЫЕ ВОДЫ». 23.20** Х/ф **«СЕВЕРНОЕ СИЯНИЕ».**

ОРТ INTERNATIONAL

07.00, 11.00, 13.00, 19.00 Новости. **07.10** Фильм «Первое свидание». **08.35** Х/ф **«ДАМЫ ПРИГЛАШАЮТ КАВАЛЕРОВ». 09.50** «Смешарики. ПИН-код». **10.05** «Играй, гармонь любимая!» **10.45** «Слово пастыря». **11.15** «Смак». **12.05** «Бриллиантовое дело Зои Федоровой». **13.15** Т/с **«ТЕНИ ИСЧЕЗАЮТ В ПОЛДЕНЬ». 15.50** Х/ф **«РИТА». 17.25** «Звезда» на час». **18.20** Т/с **«ВЕПРЬ». 19.15** «Вепрь». **20.30** «КВН». Премьер-лига. **22.00** «Время». **22.20** «Жестокие игры». **00.00** Х/ф **«КВАРТИРАНТКА». 01.40** Х/ф **«ТРЕВОЖНЫЙ ВЫЛЕТ». 03.05** Х/ф **«ПРОШЛОГОДНЯЯ КАДРИЛЬ». 04.15** Х/ф **«ЗВЕЗДНЫЙ ИНСПЕКТОР». 05.35** «Хочу знать». **06.10** «Поле чудес».

TVCi

06.00 Мелодрама **«ЧУЖАЯ РОДНЯ». 07.35** «Мир в фокусе». **08.00** «Выходные на колесах». **08.25** «Хочу все знать». Киножурнал. **08.35** «АБВГ-Дейка». **09.00** М/с «Большая энциклопедия природы». **09.30** «На старт!» Детская спортивная программа. **09.40** «День аиста». **10.00** «Хроники московского быта». Жил-был пес. **10.35** Д/с «Покорители глубин». **11.30** «События». **11.45** «Лица России. Сойоты». **12.00** Александр Гордон - в программе «Сто вопросов взрослому». **12.40** Комедия **«КИДАЛЫ». 14.15** «Приют комедиантов». Женская логика. **15.45** Комедия **«НОЧНОЙ ВИЗИТ». 16.50** Д/ф «Диеты и политика». **17.45** «События». **18.05** «Давно не виделись!» **19.35** Детектив **«НАГРАДИТЬ (ПОСМЕРТНО)». 21.00** «Постскриптум». **21.50** Драма **«КЛИНЧ». 23.25** «События». **23.45** Комедия **«ПАТРИОТИЧЕСКАЯ КОМЕДИЯ». 01.25** Д/с «Винная карта мира». **02.20** «Давно не виделись!» **03.50** «Тайны нашего кино». «В бой идут одни старики». **04.20** Драма **«КЛИНЧ».**

RTVi RTV INTERNATIONAL

06.00 «Особое мнение», «Экономические новости». **07.00** Мультфильмы. **08.00** «Вечерние новости из Америки». **09.00** «Клинч». **10.00, 20.00, 22.00** Т/с **«ШЕРИФ 2». 12.00** «В Нью-Йорке с Виктором Топаллером». **13.00, 03.00** Комедия **«ЗАЙЧИК». 14.30** «Живое слово». **15.00, 02.00** Т/с **«Я ТЕБЯ ЛЮБЛЮ». 16.00, 01.00** «Американский ликбез». **16.30** «Эхо недели». **17.00, 05.00** Т/с **«ЗОЛОТЫЕ ПАРНИ». 18.00** «Код доступа». **19.00** «Цена Победы». **21.00** «Израиль за неделю». **23.00** Детектив **«ПЕТРОВКА, 38». 01.30** Мультфильмы для взрослых.

Наше кино

07.00 Мелодрама **«ЧУЖАЯ РОДНЯ». 09.00** Комедия **«ВЫСТРЕЛ В ГРОБУ». 11.10** Драма **«БИЧ БОЖИЙ». 13.00** Киноповесть **«КОМАНДА «33». 14.30** Мелодрама **«СЕМЕЙНЫЙ КРУГ». 16.00** Х/ф **«ОНА С МЕТЛОЙ, ОН В ЧЕРНОЙ ШЛЯПЕ». 17.30** Драма **«АВТОПОРТРЕТ НЕИЗВЕСТНОГО». 19.00** Мелодрама **«РАЗНЫЕ СУДЬБЫ». 21.00** Х/ф **«ДОПИНГ ДЛЯ АНГЕЛОВ». 23.00** Мелодрама **«ШЕРЕМЕТЬЕВО-2». 01.00** Комедия **«МОЯ ЛЮБОВЬ». 02.30** Киноповесть **«ОДНОЛЮБЫ». 04.00** Драма **«ПАЛАЧ».**

TV 1000 РУССКОЕ КИНО

06.00 Мелодрама **«НЕВЕСТКА». 08.00** Комедия **«ЮБИЛЕЙ». 10.00** Мелодрама **«ВАРЕНИКИ С ВИШНЕЙ». 11.30** Х/ф **«ЧАРОДЕИ». 14.00** Комедия **«ПРОЩАЙТЕ, ДОКТОР ФРЕЙД!» 16.00** Мелодрама **«СНЕГ НА ГОЛОВУ». 18.00** Мелодрама **«СНЕЖНЫЙ ЧЕЛОВЕК». 20.00** Боевик **«НА КРАЮ СТОЮ». 22.00** Комедия **«СЛУШАТЕЛЬ». 00.00** Комедия **«НОВЫЙ ОДЕОН». 01.30** Мелодрама **«ЖЕНЩИНА В БЕЛОМ». 04.00** Драма **«999».**

ВОСКРЕСЕНЬЕ, 8 ИЮЛЯ

LTV 1

08.05 «Духовное измерение».
08.35 М/с «Поезд динозавров».
09.05 «Кто здесь - я здесь!»
09.35 М/с «Приключения отважных кузенов».
10.05 Т/с **«МИР УДИВИТЕЛЬНЫХ ПРИКЛЮЧЕНИЙ С МАРВИ ХАММЕРОМ».**
10.35 Д/с «Улица лемуров».
11.00 Д/ф «Атлас Discovery: Египет».
12.00 Богослужение.
13.00 «Вертикаль».
13.30 «Дни Иманта 2011». 2 ч.
14.40 «Клеть».
15.15 «Положа лапу на сердце».
15.45 «Что может быть лучше?»
16.15 «Евроавтобус».
16.45 Д/ф «Дикая Франция».
17.45 «Портрет олимпийца».
18.00 «Сегодня в Латвии и в мире».
18.20 Д/ф «Сходный пример».
18.50 Комедия **«ЛЮБОВЬ НЕЛЬЗЯ ЗАБЫТЬ».**
20.30 «Панорама».
21.10 Международный фольклорный фестиваль Baltica 2012 г.
22.55 Ночные новости.
23.05 Драма **«ВЕЙ, ВЕТЕРОК!»**

LTV 7

07.50 «Удачные идеи». «Телевитрина».
08.10 «За утренним кофе». «Телевитрина».
08.30 «Региональное развитие в Латвии. Агро 2012». «Телевитрина».
08.50 «Возможности и решения». «Телевитрина».
09.10 «Обзор событий недели». «Телевитрина».
09.30 «Работа. Образование. Карьера». «Телевитрина».
09.50 «Это актуально». «Телевитрина».
10.10 «Слово предпринимателям». «Телевитрина».
10.30 «Евротакси».
11.00, 15.25, 19.30 Обзор латвийской 3-й олимпиады.
11.15 «На рыбалку вместе с Марисом Олте».
11.45 «Программа автоспорта №1».
12.15 «Зебра» (с субт.)
12.30 Лучшие матчи чемпионата Европы 2012 г. по футболу. Италия - Ирландия.
14.30 Д/ф «Путешествие на край Вселенной» 2 с.
15.35 Х/ф **«Д'АРТАНЬЯН И ТРИ МУШКЕТЕРА» 1 с.**
17.15 Х/ф **«ПАЛАДИН».**
19.00 «Сливки... сладкие».
19.40 Х/ф **«ДЖЕК ХАНТЕР: В ПОИСКАХ СОКРОВИЩ УГАРИТА».**
21.20 Т/с **«КИНГ 2».**
22.10 Драма **«В ЗАТОЧЕНИИ».**
23.45 «Мотоциклисты».
00.15 «Миссия в Лондоне».
00.45 Триллер **«ТЕНЬ СТРАХА».**

LNT

06.05 «Во власти природных стихий».
06.55 «Неделя в регионах. Итоги».
07.20 М/с «Дак Доджерс». «Приключения Тома и Джерри». Мультфильм; «Легион супергероев». «13 призраков Скуби-Ду».
09.00 «Автоновости».
09.30 «Сверхлюди Стэна Ли». 1 с.
10.30 Д/с «Мистические истории».
11.30 «Счастлив и здоров». Программа о здоровье.
12.00 Т/с **«ЧАК 2».**
13.00 Комедия **«ПОТОМУ ЧТО Я ТАК ХОЧУ».**
14.55 М/ф «СКУБИ-ДУ И ЛЕГЕНДА О ВАМПИРЕ».
16.40 Комедия **«ДВОЕ - ЭТО СЛИШКОМ».**
19.00 «Моя большая цыганская свадьба».
20.00 Новости.
20.15 «Баскетбол ТВ».
20.20 **«БЭТМЕН И РОБИН».** Фантастический бовик
22.55 Комедия **«АФЕРИСТЫ».**
00.35 Комедия **«ДЕНЬ ОТЦА».**
02.15 Комедия **«ЛЮБОВЬ: ИНСТРУКЦИЯ ПО ПРИМЕНЕНИЮ».**
04.25 Триллер **«ИДЕАЛЬНОЕ УБИЙСТВО».**

TV 3

05.00, 02.15 «Экстремальные превращения 2».
05.45, 03.05 Т/с **«АЛИСА: СЛЕДУЯ ЗОВУ СЕРДЦА».**
06.35 Т/с **«ДОЛГО И СЧАСТЛИВО 3».**
07.25 М/с «Хантик: искатели секретов 2».
07.55 М/с «Спецагент Осо».
08.30 М/с «Гормити».
08.50 «Клуб мамочек».
09.25 «Как аппетитно!»
10.00 «Супербинго».
11.00 «Возьми 10 000.... если сможешь».
12.05 «Телевитрина».
12.20 Комедия **«ГДЕ МОЯ ТАЧКА, ЧУВАК?»**
14.00 Х/ф **«КРУПНАЯ РЫБА».**
16.30 Комедия **«БРИЛЛИАНТОВЫЙ ПОЛИЦЕЙСКИЙ».**
18.25, 03.45 «Бешеные гонки 3».
19.50 Новости.
20.00 Х/ф **«ЧЕЛОВЕК-ПАУК 2».**
22.35 Триллер **«ТЕЛЕФОННАЯ БУДКА».**
00.10 Драма **«ПРОБЛЕСКИ НАДЕЖДЫ».**
04.45 «Ночные шутки».

TV 5

07.30 «Джойс Майер. Жизнь, полная радости». Христианская программа.
08.00 Мультфильм.
08.20, 12.35, 21.15 «Ты не поверишь!»
09.15, 10.00 «Формула власти».
09.45, 11.25 «Телевитрина».
10.30, 11.40 Т/с **«ЛИТЕЙНЫЙ».**
13.30 «Тофик учит латышский».
14.00, 19.30 «Смеяться разрешается».
15.35, 22.15 Д/ф «Апокалипсис 2012».
16.30 Т/с **«ТАЙНЫ СЛЕДСТВИЯ».**
17.30 Т/с **«УЛИЦЫ РАЗБИТЫХ ФОНАРЕЙ».**
00.00 «Юрмала 2009».
01.30 «Лучше, чем кролики».

TV 3+

07.00 М/ф «Золотой фонд русской мультипликации».
07.50 «Телевитрина».
08.05 Т/с **«ПАРИЖАНЕ».**
09.00, 03.25 «Школа ремонта».
10.00 «Ешь и худей».
10.30 «Звездные дневники».
11.00, 02.40 «Интуиция».
12.00 «6 кадров».
12.30 Комедия **«СУМАСШЕДШИЕ ГОНКИ».**
14.15 Комедия **«МОЯ ПЕРВАЯ СВАДЬБА».**
16.05, 01.05 **«ДЖУМАНДЖИ».** Семейный филлм
18.05 «Кривое зеркало».
20.20 Фантастика **«ЧУЖОЙ 4: ВОСКРЕШЕНИЕ».**
22.30 Детектив **«НУЛЕВОЙ КИЛОМЕТР».**
00.10 «Европейский покерный тур». Спортивная передача.

TV 6

05.00, 01.30 «Star FM».
08.50 «Телевитрина».
09.05 «Ради смеха».
10.00 «Готовим с Джейми Оливером за 30 минут».
10.30 Т/с **«ХОРОШЕ ПАРНИ».**
12.20, 00.35 «Кто хочет стать супергероем?»
13.15 Т/с **«ОФИС 7».**
14.05 Т/с **«КУКОЛЬНЫЙ ДОМ».**
16.10 Т/с **«ДЕТИ ТУСОНА».**
17.10 Т/с **«ЭВРИКА 3».**
18.05 Т/с **«СВЕТОФОР».**
19.00 Т/с **«ЗАЙЦЕВ + 1».**
20.00 М/с «Гриффины 5».
21.00 Формула-1: розыгрыш Гран-при Великобритании.
23.35 Т/с **«ГЕРОИ 4».**

1 Балтийский

07.05, 09.00, 11.00 Новости.
07.15 «Играй, гармонь любимая!»
07.55 М/с «Друзья ангелов».
08.15 М/с «Смешарики. Пин-код».
08.25 «Служу Отчизне!»
09.20 «Здоровье».
10.05 «Пока все дома».
11.25 «Непутевые заметки».
11.45 «Фазенда».
12.20 Мелодрама **«КВАРТИРАНТКА».**
14.10 Т/с **«ЛАПУШКИ».**
18.20 «День семьи, любви и верности». Праздничный концерт. Трансляция из Мурома.
20.00 Воскресное «Время».
21.10 «Вечерний Киев».
22.55 «Мульт личности».
23.30 «Yesterday live».
00.30 Мелодрама **«КУРЬЕР».**
02.10 Комедия **«ОРЕЛ И РЕШКА».**
03.55 Комедия **«ДАМЫ ПРИГЛАШАЮТ КАВАЛЕРОВ».**
05.05 Музыкальный проект Первого Балтийского канала.

РТР-Планета

07.00 Драма **«ПОДРУЖКА МОЯ».**
08.20 «Сам себе режиссер».
09.00 «Смехопанорама «.
09.25 «Утренняя почта».
10.00, 13.00 «Вести».
10.10, 13.20 Вести-Москва.
10.45 Мелодрама **«ОБЕТ МОЛЧАНИЯ».**
12.15 Мультфильмы.
12.30 «В мире животных».
13.25 «Больше, чем любовь».
14.05 «Романтика романса».
15.00, 03.55 «Смеяться разрешается».
16.25 «Рассмеши комика».
17.00, 02.40 Мелодрама **«ОДНАЖДЫ ДВАДЦАТЬ ЛЕТ СПУСТЯ».**
18.15 «Красное и белое. Вся правда об интербригадах».
19.00 Вести недели.
20.10 Мелодрама **«ЛЕШИЙ. ПРОДОЛЖЕНИЕ ИСТОРИИ».**
23.45, 05.20 Комедия **«НЕИДЕАЛЬНАЯ ЖЕНЩИНА».**
01.25 Спектакль «Времена... Года...»

НТВ-МИР

05.05 Биографический фильм **«ГЛИНКА».**
07.00, 09.00, 12.00, 18.00 «Сегодня».
07.20 Детское утро на НТВ. «Сказки Баженова».
07.50 «Живут же люди!»
08.20 «Их нравы».
09.20 «Чистосердечное признание».
09.55 «Неопознанные живые объекты».
10.25 «Едим дома!»
11.00 «Дачный ответ».
12.35 Т/с **«ДОРОЖНЫЙ ПАТРУЛЬ 4».**
14.25 «Развод по-русски».
15.20 Т/с **«УЛИЦЫ РАЗБИТЫХ ФОНАРЕЙ 10».**
16.20 «И снова здравствуйте!»
17.20 «Золотая пыль».
18.30 «Чистосердечное признание».
20.50 «Тайный шоу-бизнес».
21.50 Т/с **«ПОГОНЯ ЗА ТЕНЬЮ».**
23.45 Т/с **«ЧАС ВОЛКОВА».**
01.40 «Обзор. ЧП».
02.10 «Суперстар» представляет: «Необыкновенный концерт».
04.05 «Кремлевсекие похороны».

РЕН Балтия

05.35 Т/с **«СОЛДАТЫ 13».**
09.25 «Живая тема»: «Бойцы по крови».
10.15 «Специальный проект».
12.25 «Жить будете».
12.40 «Апокалипсис»: «Солнце».
13.40 **«МИНЫ В ФАРВАТЕРЕ».** Сериал. 1-я – 8-я серии
13.55 «Апокалипсис»: «Вселенная».
14.50 «Секретные территории»: «В контакте с Галактикой».
15.45 «Военная тайна».
16.45 «Какие люди!»: «Звездные самоубийцы».
18.35 «Вся правда о Ванге».
20.35 «Тайны мира с Анной Чапман»: «Всемирный потоп, в поисках Ноева ковчега».
21.30 Боевик **«НЕВЫПОЛНИМОЕ ЗАДАНИЕ «.**
23.40 «Битва экстрасенсов. Противостояние школ».
01.30 Т/с **«ЗНАХАРЬ: ОХОТА БЕЗ ПРАВИЛ».**

TV 21

09.00, 17.00, 01.00 Х/ф **«ДЕСЯТОЕ КОРОЛЕВСТВО» 2 с.**
10.35, 18.35, 02.35 Драма **«СТРАДИВАРИ».**
12.25, 20.25, 04.25 Боевик **«ПОДВОДНАЯ ЛОДКА» 6 с.**
13.25, 21.25, 05.25 Комедия **«ДЕТКИ В ПОРЯДКЕ».**
15.15, 23.15, 07.15 Мелодрама **«НАНКИНСКИЙ ПЕЙЗАЖ».**

DIVA

05.00 Т/с **«ДАМЫ СЕМЬИ ГИЛМОР». «ВЕЛИКОЕ ЗЛОВОНИЕ».**
05.50, 00.35 Т/с **«ДАМЫ СЕМЬИ ГИЛМОР». «НЕДЕЛЯ ПОСЕЩЕНИЙ».**
06.35, 01.15 Т/с **«ДАМЫ СЕМЬИ ГИЛМОР». «ПОЕЗДКА ВО ФРАНЦИЮ».**
07.20 Т/с **«ХОРОШАЯ ЖЕНА». «ПОРВАННЫЕ ПЕРЧАТКИ».**
08.10 Т/с **«ХОРОШАЯ ЖЕНА». «ПОЛНОМОЧНАЯ КОМИССИЯ».**
09.00 Т/с **«ИЩЕЙКА». «ТИХУАНА БРАСС».**
09.50 Т/с **«ИЩЕЙКА». «ДОБРОСОВЕСТНОСТЬ».**
10.40 Т/с **«СПЛЕТНИЦА». «О БРАТ, ГДЕ ЖЕ ТЫ, БАРТ?»**
11.20 Т/с **«СПЛЕТНИЦА». «В ЦАРСТВЕ БАССОВ».**
12.00 Т/с **«СПЛЕТНИЦА». «ПРОТИВ ПОСЛЕДНЕЙ ВОЛИ».**
12.50 Х/ф **«ПОЕЗДКА ДОМОЙ».**
14.25 Х/ф **«С ПОМАДОЙ НА ГУБАХ».**
15.55 Х/ф **«РЕШАЮЩИЙ РЫВОК».**
17.35 Т/с **«ОГНЕПОКЛОННИКИ НОРЫ РОБЕРТС».**
19.10 Т/с **«ХЭЙВЕН». «БЕЗМОЛВНАЯ НОЧЬ».**
20.00 Т/с **«ХОРОШАЯ ЖЕНА». «НЕОБЫЧНАЯ ЛОЖЬ».**
20.45 Т/с **«ХОРОШАЯ ЖЕНА». «ШТРАФНАЯ СКАМЬЯ».**
21.30 Т/с **«ХОРОШАЯ ЖЕНА». «КОМАНДА МЕЧТЫ».**
22.15 Т/с **«БЫТЬ ЧЕЛОВЕКОМ». «ДЕТЯМ ЛУЧШЕ НЕ ИГРАТЬ С НЕЧИСТЬЮ».**
23.00 Х/ф **«НОРА РОБЕРТС: ГОЛОС ИЗ ПРОШЛОГО».**
02.00 Х/ф **«ОТКРЫТЫЙ ДОМ».**
03.30 Х/ф **«СВАДЕБНЫЙ ТАНЕЦ».**

EUROSPORT

09.30, 11.45 Вот это да!
09.45, 12.45, 00.15 Автоспорт.
10.00, 10.30 Автоспорт, ч.
11.00, 13.30, 14.00, 00.30 Велоспорт.
18.30, 01.30 Снукер 6 Reds.
20.30, 22.00 Бокс.
23.55 Картина дня.
00.00, 02.15 Мотоспорт.

Cartoon Network

07.00 Неуемный Эд.
07.25 Элиот Кид.
07.50, 13.55, 21.55 Том и Джерри.
07.55, 15.30 Чаудер.
08.20, 13.15, 16.55, 21.45 Проказник Энджело.
08.35, 13.30 Скуби-Ду: Мистическая корпорация.
09.00 Cartoon toon toon.
09.50, 16.30 Иназума Одиннадцать.
10.20, 16.00 Скуби-Ду.
10.45 Шоу Луни Тьюнз.
11.10, 19.40 Время приключений.
11.35 Рэдкай: Битва за Кайру.
12.00 Звездные войны: Война клонов.
12.25 Отчаянные герои: Месть острова.
12.50, 20.55 Бэтмен: отважный и смелый.
14.00, 20.05 Бен 10: Инопланетная сверхсила.
14.25 Генератор Рекс.
14.50 Удивительные злоключения Флэпджека.
15.05 Мой друг - обезьяна.
16.25 Луни Тюнз.
17.10 Герой 108.
17.35 Удивительный мир Гамбола.
18.00 Скуби-Ду: Легенда о вампире.
19.15 Обычный мультик.
20.30 Юная Лига Справедливости.
21.20 Лаборатория Декстера.

Охота и Рыбалка

05.00, 20.00 Американская рыбалка.
05.40 Особенности охоты на Руси.
05.55 История охоты.
06.25, 22.30 Подводная охота.
07.05 Записки великого охотника.
08.00 Трофеи из Новой Зеландии.
09.10, 00.15 Дневники большой охоты.
10.05 Кухня с Сержем Марковичем.
10.30, 01.30 Планета рыбака.
11.00, 02.00 Оружие охоты.
11.40, 14.00, 02.40 Личный опыт.
12.10, 03.10 Клевое место.
12.50, 17.40, 03.50 Экстремальная рыбалка.
13.45, 18.35, 04.45 От нашего шефа.
14.40 Африканская охота с С. Ястржембским.
15.20 Охота на вальдшнепа в Боснии.
16.25, 19.20 «Радзишевский и К» в поисках рыбацкого счастья.
17.00 Нахлыст.
18.50 По рыбным местам.
20.40 Подсекай, Семеныч. 5 ф. Рыбалка на Черном море.
21.55 Охота с Леонидом Костюковым.
23.10 Охота на сибирскую косулю.
01.05 Истории охоты от Павла Гусева.

National geographic

05.00, 12.00 Чудеса инженерии: Панамский канал.
06.00 Потерянный рай Африки.
07.00 Охотник на пресноводных гигантов: Сом-великан.
08.00 Свободные пилоты Аляски: Золотая лихорадка.
09.00 Суперсооружения.
10.00 Известная Вселенная: Есть там кто-нибудь?
11.00 Мегазаводы: Форд-F150.
13.00 В поисках акул: Первый улов.
14.00 С точки зрения науки: Экспедиция «Виски».
15.00 Оценить бесценное: Пирамида Хеопса.
16.00 Оценить бесценное: Центральный вокзал Нью-Йорка.
17.00 Оценить бесценное: Эйфелева башня.
18.00 Тайны дикой природы Японии.
19.00, 04.00 Мегазаводы: «Mack Truck».
20.00, 23.00, 02.00 Как создать работающее сердце.
21.00, 00.00, 03.00 С точки зрения науки: Сделайте меня суперменом.
22.00, 01.00 С точки зрения науки: Полет на Юпитер.

ТВ-ПРОГРАММА ДЛЯ ЖИТЕЛЕЙ ПРИГРАНИЧНЫХ РАЙОНОВ

1 КАНАЛ (Беларусь)

06.55 Існасць. **07.20** Комедия **«ЗА СПИЧКАМИ». 09.00, 12.00, 15.00** Новости. **09.10** Арсенал. **09.40** Тэлефільм АТН «Светлы горад» цыкла «Зямля беларуская». **09.55** Т/с **«ЗАКОЛДОВАННЫЙ УЧАСТОК». 10.55** Итоги недели. **11.25** М/ф «Рикки-тикки-тави». **12.10** Врачебные тайны с доктором А. Терещенко. **13.05** Д/с «Моя правда». «Татьяна Буланова». **14.05** Время Союза. **15.10** Новости региона. **15.30** М/ф «Баранкин, будь человеком!» **16.00** Комедия **«ТЫ - МНЕ, Я - ТЕБЕ». 17.40** Коробка передач. **18.15** Суперлото. **19.05** Комедия **«ЗДРАВСТВУЙТЕ ВАМ!» 21.00** В центре внимания. **21.55** Журналистское расследование. «Вирус безразличия». **22.30** «Александрыя збірае сяброў». Свята «Купалле». **00.55** Янка Купала на телевидении. «Адвечная песня».

ОНТ (Беларусь)

07.00 «Воскресное утро». **08.00, 09.00, 16.00** Наши новости. **09.05** Воскресная проповедь. **09.20** Т/с **«МОЯ ЖЕНА МЕНЯ ПРИВОРОЖИЛА». 09.55** «Непутевые заметки». **10.15** Пока все дома. **11.10** «Фазенда». **11.45** «Карен Шахназаров. Жизнь коротка!» **12.45** Х/ф **«КУРЬЕР». 14.20** «КВН». Премьер-лига. **16.15** Новости спорта. **16.20** Т/с **«ЖЕНСКИЕ МЕЧТЫ О ДАЛЬНИХ СТРАНАХ». 20.00** Контуры. **21.05** Концерт «День семьи, любви и верности». **23.05** «Yesterday live». **00.00** «На все ради любви».

ЛАД (Беларусь)

07.15 Размова са святаром. **07.25** Ступени Веры. **07.40** Таямніца душы. **08.05, 16.40** Комедия **«ОБЫКНОВЕННОЕ ЧУДО» 1, 2 с. 10.45** Телебарометр. **10.55** Школа ремонта. **12.00** Выше крыши. **12.35, 00.25** «Суперинтуиция». **13.45** Бухта капитанов. **14.25** М/ф «Смывайся». **16.10** «Футбол. ЧМ-2014». **19.10** Боевик **«СМОКИНГ». 21.00** Спортлото 5 из 36. **21.05** КЕНО. **21.10** Навіны надвор'я. **21.40** Спорт-кадр. **22.25** Мелодрама **«БЕССМЕРТНАЯ ВОЗЛЮБЛЕННАЯ».**

LTV (Литва)

07.30 Grynas gyvenimas. **08.30** Kaimo akademija. **09.00** «Keliautojai – laiko valdovai». Animacinis serialas. **09.25** «Džeronimas». Animacinis serialas. **09.50** «Aviukas Šonas». Animacinis serialas. **10.00** Gustavo enciklopedija. **10.30** Būk žalias. **11.30** Koncertuoja Lietuvos vaikai. **12.00** Didieji Žemaičių Kalvarijos atlaidai. **13.30** «Skaičiuojame laiką iki 2012-ųjų Londono olimpinių žaidynių». Dokumentinis filmas. **14.00 «PUARO».** Detektyvas. **16.00** Žinios. **16.10** Lietuva – jūrinė valstybė. **16.45** Klausimėlis.lt. **17.00** Atvirasis Lietuvos konkūrų čempionatas. **18.30** Stilius. **19.30** Bėdų turgus. **20.30** Panorama. Sportas. Orai. **20.50** Savaitė. **21.15** Moksleivių dainų šventės 2012-ieji apžvalga. **22.00** Moksleivių dainų šventė. **00.00** «Skaičiuojame laiką iki 2012-ųjų Londono olimpinių žaidynių». Dokumentinis filmas.

LNK (Литва)

06.30 «Pirmykštė žemė». Animacinis serialas. **06.55** «Kidas Padlis». Animacinis serialas. **07.20** «Garfildas». Animacinis serialas. **07.45** «Policijos akademija». Animacinis serialas. **08.10** «Skūbis Dū. Paslapčių biuras». Animacinis serialas. **08.35** «Sunkus vaikas». Animacinis serialas. **09.00** Sveikatos ABC. **10.00 «IŠLAISVINTI VILĮ».** Nuotykių filmas. **12.10 «ČARLIO ANGELAI».** Serialas. **13.05 «DETEKTYVĖ RIZOLI».** Serialas. **14.00 «ŠEIMYNĖLĖ».** Serialas. **15.10 «ŠIRDIES BALSAS».** Telenovelė. **17.15 «DETEKTYVĖ DŽONSON».** Serialas. **18.15** «Išdykė seniokai». Slapta kamera. **18.45** Žinios. Sportas. Orai. **19.00** Teleloto. **20.00** Pirmas kartas su žvaigžde. **20.30 «BLONDINĖS».** Nuotykių komedija. **22.25 «NULINIS EFEKTAS».** Kriminalinė komedija. **00.50 «DETEKTYVĖ DŽONSON».** Serialas.

ДОПОЛНИТЕЛЬНЫЕ КАНАЛЫ

РТР-Планета Балтия

05.00 «Вся Россия». **05.15** Х/ф **«ТЕМНЫЕ ВОДЫ». 08.35** «Утренняя почта». **09.10** «Сам себе режиссер». **10.00, 13.00** Вести. **10.15** Местное время. Вести - Москва. Неделя в городе. **10.55** «Смехопанорама». **11.20** М/ф. **11.30** Х/ф **«ПОДРУЖКА МОЯ». 13.20** Местное время. Вести - Москва. **13.30** «В огнедышащей лаве любви. Светлана Светличная». **14.15** «Городок». **14.50, 02.10** Х/ф **«ОДНАЖДЫ ДВАДЦАТЬ ЛЕТ СПУСТЯ». 16.20, 03.20** «Смеяться разрешается». **18.15** «Рассмеши комика». **19.00** Вести Недели. **20.05** Х/ф **«ЛЕШИЙ. ПРОДОЛЖЕНИЕ ИСТОРИИ». 00.20** Х/ф **«НЕИДЕАЛЬНАЯ ЖЕНЩИНА».**

ОРТ INTERNATIONAL

07.00, 11.00, 13.00 Новости. **07.10** «Богдан Ступка. Тот еще перец». **08.15** Х/ф **«ОРЕЛ И РЕШКА». 09.40** «Служу Отчизне!» **10.10** «Смешарики. ПИН-код». **10.20** «Здоровье». **11.10** «Непутевые заметки». **11.30** «Пока все дома». **12.30** «Фазенда». **13.15** «Карен Шахназаров. Жизнь коротка!» **14.10** Х/ф **«КУРЬЕР». 15.40** Т/с **«ЛАПУШКИ». 19.10** «На все ради любви». **20.05** «День семьи, любви и верности». Праздничный концерт. Трансляция из Мурома. **22.00** Воскресное «Время». **23.00** «Мульт личности». **23.35** «Yesterday live». **00.30** Х/ф **«ТОТ САМЫЙ МЮНХГАУЗЕН». 02.50** Х/ф **«ВАС ОЖИДАЕТ ГРАЖДАНКА НИКАНОРОВА». 04.10** Х/ф **«ДЯДЮШКИН СОН». 05.35** «Хочу знать». **06.05** «Модный приговор».

TVCi

06.00 Комедия **«НОЧНОЙ ВИЗИТ». 07.05** «Мир в фокусе». **07.30** «Православная энциклопедия». **07.55** «Хочу все знать». Киножурнал. **08.05** М/ф «Счастливый принц», «Одуванчик - толстые щеки». **08.25** Х/ф **«МОСКВА - КАССИОПЕЯ». 09.45** «Наши любимые животные». **10.10** «Барышня и кулинар». **10.35** Д/с «Покорители глубин». **11.30** «События». **11.45** «Лица России. Табасаранцы». **12.00** Комедия **«ИВАН БРОВКИН НА ЦЕЛИНЕ». 13.30** «Смех с доставкой на дом». Юмористический концерт. **14.25** «Московская неделя». **14.55** «Приглашает Борис Ноткин». **15.20, 00.05** Т/с **«МАРШ ТУРЕЦКОГО». 18.20** «Таланты и поклонники». Борис Хмельницкий. **19.35** Мелодрама **«ПРОГУЛКА ПО ПАРИЖУ». 21.00** «В центре событий». **21.50, 04.00** Х/ф **«ЧЕРТА». 23.45** «События». **03.10** Д/с «Покорители глубин».

RTVi RTV INTERNATIONAL

06.00, 08.00 Мультфильмы. **07.00** Х/ф **«СОЛНЦЕ В КАРМАНЕ». 09.00** «Ищем выход». **10.00, 20.00, 22.00** Т/с **«ШЕРИФ 2». 12.00** «Страна и люди». **13.00, 03.00** Х/ф **«ОБЫКНОВЕННОЕ ЧУДО». 15.00, 02.00** Т/с **«Я ТЕБЯ ЛЮБЛЮ». 16.00, 01.00** «Арт-навигатор». Информационнно-развлекательная программа. **16.30** «Глобал 3000». **17.00, 05.00** Т/с **«ЗОЛОТЫЕ ПАРНИ». 18.00** «Без дураков». **19.00** «Грани недели». **21.00** «В Нью-Йорке с Виктором Топаллером». **23.00** Драма **«БЕДНЫЙ, БЕДНЫЙ ПАВЕЛ». 01.30** Мультфильмы для взрослых.

Наше кино

07.00 Мелодрама **«РАЗНЫЕ СУДЬБЫ». 09.00** Х/ф **«ДОПИНГ ДЛЯ АНГЕЛОВ». 11.00** Мелодрама **«ШЕРЕМЕТЬЕВО-2». 13.00** Комедия **«МОЯ ЛЮБОВЬ». 14.30** Киноповесть **«ОДНОЛЮБЫ». 16.00** Драма **«ПАЛАЧ». 19.00** Х/ф **«САДОВНИК». 21.00** Комедия **«МЕЧТАТЬ НЕ ВРЕДНО». 23.00** Драма **«ЗАМОК». 01.00** Комедия **«МУЗЫКАЛЬНАЯ ИСТОРИЯ». 02.30** Киноповесть **«КАДКИНА ВСЯКИЙ ЗНАЕТ». 04.00** Мелодрама **«КЛУБ ЖЕНЩИН» 1 с. 05.30** Мелодрама **«КЛУБ ЖЕНЩИН» 2 с.**

TV 1000 РУССКОЕ КИНО

06.00 Мелодрама **«ПЛАТЬЕ ОТ КУТЮР». 08.00** Комедия **«ВИДРИМАСГОР, ИЛИ ИСТОРИЯ МОЕГО КОСМОСА». 10.00** Мелодрама **«ЛЮБОВЬ.RU». 12.00** Комедия **«МЫМРА». 14.00** Драма **«НЕПРОЩЕННЫЕ». 16.00** Драма **«ДЕЛАЙ - РАЗ!» 18.00** Комедия **«НОВЫЙ ОДЕОН». 20.00** Мелодрама **«ЖЕНЩИНА В БЕЛОМ». 22.30** Х/ф **«ТАЙНА КОРОЛЕВЫ АННЫ, ИЛИ МУШКЕТЕРЫ ТРИДЦАТЬ ЛЕТ СПУСТЯ». 01.00** Драма **«МЕСТЬ - ИСКУССТВО». 03.00** Драма **«ЧЕТЫРЕ ВОЗРАСТА ЛЮБВИ». 04.50** Мелодрама **«ЦАРАПИНА. СПАЙДЕР. ЧЕСТНОТА СОСНИЦКОЙ».**

ПОНЕДЕЛЬНИК, 9 ИЮЛЯ

ЭКОНОМИЧНЫЙ ПАКЕТ latelecom НАЗЕМНОЕ ТЕЛЕВИДЕНИЕ

LTV 1

06.45, 22.45 «Портрет олимпийца».
07.00, 13.00 «Доброе утро, Латвия!»
08.00 Т/с **«КВАРТИРА».**
08.30, 17.05 Т/с **«ВИХРЬ ЛЮБВИ 7».**
09.25 Т/с **«ПЯТЬ СЕСТЕР».**
09.55 Комедия **«ЛЮБОВЬ НЕЛЬЗЯ ЗАБЫТЬ».**
11.35, 15.10, 16.15 «Top-Shop предлагает...»
11.50 «Добро пожаловать в тюрьму!» Кароста.
12.00 «Вдоль по улице».
12.30 «Для счастливой Латвии».
14.00 Д/ф «Дикая Франция».
15.00 Д/ф «Питомники по разведению тунца».
15.25 Д/с «Улица лемуров».
15.50 М/с «Приключения отважных кузенов».
16.35 Т/с **«ЦЕНА БЕЗУМИЯ».**
18.00 «Сегодня в Латвии и в мире».
18.30 Т/с **«ДОМ АНГЕЛОВ».**
19.30 Т/с **«СОБЛЮДАЯ ПРИЛИЧИЯ».**
20.30 «Панорама».
21.10 Т/с **«ВВЕРХ И ВНИЗ ПО ЛЕСТНИЦЕ 2».**
22.05 «Всё происходит».
22.35 «Очарование древней долины Гауи». Турайда и Сигулда.
23.00 Ночные новости.
23.15 Т/с **«АНАТОМИЯ СТРАСТИ 5».**
00.00 «Духовное измерение».

LTV 7

07.35 «Код развития».
07.55 «Такие дела».
08.15 «Практичные советы».
08.35 «Коммерческая деятельность сегодня».
08.55 «Автомото. Передача №2».
09.15 «Всегда в форме!» Журнал «Deutsche Welle»
09.45, 18.05 Т/с **«ВОЗВРАЩЕНИЕ МУХТАРА 2».**
10.40, 15.45 Т/с **«НЕПРИРУЧЕННЫЕ 3».**
11.30, 16.35, 17.35 Д/с «Поймать в кадр».
12.30 «Истории о Латвии». Курземское ТВ представляет...
13.15 «Лучшее от «Euromaxx».
13.45 ЧЕ по футболу. Англия - Украина.
17.05 «Миссия в Лондоне».
19.00, 22.55 «Сегодня».
19.30 Итоги латвийской 3-й олимпиады.
20.00 Розыгрыш Кубка наций по конному спорту. Трансляция из Беларуси.
21.40 «Мотоциклисты».
22.10 «Истории о Латвии». Талсинское ТВ представляет...
23.10 «Сливки... сладкие».
23.40 Драма **«В ЗАТОЧЕНИИ».**
01.10 Д/с «Путешествие на край Вселенной».

LNT

06.00 «Торжествующий глас верующих».
06.30 «Неделя в регионах. Итоги».
07.00 «900 секунд». Утренняя программа.
09.00 «Баскетбол ТВ».
09.05, 04.30 Т/с **«УНИВЕР».**
10.10 Комедия **«КОШКИ ПРОТИВ СОБАК».**
12.00 «Жилищный вопрос 3».
12.50 «Телевитрина».
13.05 М/с «Приключения Тома и Джерри». Мультфильм; «Шэггги и Скуби-Ду ключ найдут!»
14.00, 20.00 Новости.
14.20 «Кулинарное карате Мартиньша Сирмайса 3».
15.00 Т/с **«СПЛЕТНИЦА 2».**
15.55, 02.55 Т/с **«ГОСПОЖА ГОРНИЧНАЯ».**
17.55, 05.20 Т/с **«КРОВИНУШКА».**
18.55 «Голос народа».
20.25 Новости спорта; прогноз погоды.
20.35 «Боец».
22.00 «МЕХАНИК». Триллер
23.50 Триллер **«АДСКОЕ ПЕКЛО».**
01.35 «Моя большая цыганская свадьба».

TV 3

05.00 «Экстремальные превращения 2».
05.45, 03.35 Т/с **«АЛИСА: СЛЕДУЯ ЗОВУ СЕРДЦА».**
06.45 М/с «Веселые паровозики из Чаггингтона».
07.10 М/с «Большой красный пёс Клиффорд».
07.45 М/с «Хантик: искатели секретов 2».
08.05 М/с «Симпсоны 15».
09.00 Комедия **«МОЙ ПЁС БИНГО».**
11.00 «Телевитрина».
11.15 «Как аппетитно!»
11.50 «Клуб мамочек».
12.25 Т/с **«ХОЗЯЙКА МОЕЙ СУДЬБЫ».**
13.30 «Телевитрина».
13.45 М/с «Скунс Фу».
14.00 Т/с **«ОГОНЬ И ГРЕХ 5».**
15.50 Т/с **«ЛЕНА: ЛЮБОВЬ МОЕЙ ЖИЗНИ».**
16.50 Т/с **«СТРАСТНОЕ СЕРДЦЕ».**
17.50 «Почти идеальный ужин 3».
19.00 «Без табу».
19.50 Новости.
20.20 «Почти идеальное свидание». 1 с.
21.20 Т/с **«КОБРА 16».**
22.25 Т/с **«МЕСТО ПРЕСТУПЛЕНИЯ: ЛАС-ВЕГАС 11».**
23.20 Т/с **«ПАЦИЕНТ ВСЕГДА ПРАВ 2».**
00.20 Т/с **«ЧЕРНАЯ МЕТКА 3».**
01.10 Т/с **«ЖИЗНЬ НА МАРСЕ».**
02.05 Т/с **«ВСЕ МОИ БЫВШИЕ».**
02.55 «Экстремальные превращения 2».
04.20 М/с «Симпсоны 15».
04.40 «Ночные шутки».

TV 5

07.00 Мультфильм.
07.25 Т/с **«ДОМ НА ОЗЕРНОЙ».**
08.25 «Телевитрина».
08.40, 14.05 Т/с **«ТАЙНЫ СЛЕДСТВИЯ».**
09.40 «Телевитрина».
09.55, 17.00 Т/с **«УНИВЕР».**
10.55, 01.05 Т/с **«МЕНТ В ЗАКОНЕ».**
11.55 «Телевитрина».
12.10, 16.00 Т/с **«ЛИТЕЙНЫЙ».**
15.05 «Ты не поверишь!»
18.00 Т/с **«УЛИЦЫ РАЗБИТЫХ ФОНАРЕЙ».**
19.00 Т/с **«АГЕНТ НАЦИОНАЛЬНОЙ БЕЗОПАСНОСТИ».**
20.00 Т/с **«КАМЕНСКАЯ».**
21.00 Т/с **«МОРСКИЕ ДЬЯВОЛЫ».**
22.00 «Вечер@22».
22.20 Д/ф «Виленское гетто».
23.15 «Ты не поверишь!»
00.05 «Криминальная Россия».

TV 3+

05.00 Т/с **«ДИКАЯ КОШКА».**
05.45, 16.45, 00.30 «Дом 2».
06.35 «Кривое зеркало».
08.30, 19.55 Т/с **«СЧАСТЛИВЫ ВМЕСТЕ 4».**
09.30 Детектив **«НУЛЕВОЙ КИЛОМЕТР».**
11.15 «Телевитрина».
11.30, 03.40 «Хочу верить».
12.35 Т/с **«РАНЕТКИ».**
13.35, 18.50 Т/с **«ЗДЕСЬ КТО-ТО ЕСТЬ».**
14.35 Т/с **«НЕМНОГО НЕ В СЕБЕ».**
15.40 «Comedy Club 7».
21.00 «Сваты: жизнь без грима».
22.00 Т/с **«УЛИЦЫ РАЗБИТЫХ ФОНАРЕЙ 11».**
23.05 «История российского шоу-бизнеса».
00.05 «Звездные дневники».
02.10 Т/с **«ПО ЗАКОНУ».**
02.55 Т/с **«ДОКТОР ТЫРСА».**

TV 6

05.00 «Star FM».
09.30, 14.20 Т/с **«НА КРАЮ ВСЕЛЕННОЙ».**
10.30 Т/с **«ГЕРОИ 4».**
11.20, 16.20 Т/с **«18 КОЛЕС ПРАВОСУДИЯ 2».**
12.10, 18.05 Т/с **«ВСЕ ЛЮБЯТ РЭЙМОНДА 3».**
13.10 «Улётное видео».
14.05 «Телевитрина».
15.25 Т/с **«ЗАКОН И ПОРЯДОК: ПРЕСТУПНОЕ НАМЕРЕНИЕ 3».**
17.10 М/с «Симпсоны 22».
19.05 «Улётное видео».
20.00 М/с «Симпсоны 22».
21.00 «Самые суровые полицейские».
22.00 Х/ф **«ЛАРА КРОФТ - РАСХИТИТЕЛЬНИЦА ГРОБНИЦ: КОЛЫБЕЛЬ ЖИЗНИ».**
00.10 Ужасы **«ОДНОЙ КРОВИ».**
01.50 «Star FM».

1 Балтийский

06.00 «Доброе утро».
09.00, 11.00 Новости.
09.20 «Между нами, девочками».
10.05 «Хочу знать».
11.20 «Жить здорово!»
12.30 «Смак».
13.15 «Он вам врет!»
14.30, 03.35 «Понять. Простить».
15.05 «Модный приговор».
16.10, 02.00 Т/с **«ЖЕНСКИЙ ДОКТОР».**
18.00 «Давай поженимся».
19.00 «Пусть говорят».
20.00 «Время».
20.40 «Латвийское Время».
21.05 Социальный проект ПБК «Будьте добры!"; прогноз погоды.
21.10 Т/с **«ДОМ ОБРАЗЦОВОГО СОДЕРЖАНИЯ».**
22.15 «Карен Шахназаров. Жизнь коротка!»
23.25 «Их Италия».
00.15 «Свобода и справедливость»
01.10 «ЖКХ».
04.40 Комедия **«ДАМЫ ПРИГЛАШАЮТ КАВАЛЕРОВ».**

РТР-Планета

07.00 «Утро России».
11.00, 04.50 Мелодрама **«ОЛЬГА СЕРГЕЕВНА» 6 с.**
12.00 Мультфильмы.
12.20 «Жизнь замечательных идей».
12.45 Вести-спорт.
13.00, 16.00, 19.00 «Вести».
13.30 «С новым домом!» Ток-шоу.
14.05 «О самом главном». Ток-шоу.
15.10 «Люблю, не могу!»
16.25, 03.20 Т/с **«ЕФРОСИНЬЯ. ПРОДОЛЖЕНИЕ».**
17.10, 04.05 Т/с **«ИНСТИТУТ БЛАГОРОДНЫХ ДЕВИЦ».**
17.55 «Academia. Вера Дажина. «Благочестивое паломничество: искусство перед лицом смерти. Караваджо». 1-я лекция.
18.40 Вести-Москва.
19.25 «Свидетели. Тридцать лет с вождями. Виктор Суходрев». 1 ф.
20.20 «Прямой эфир».
21.00 Т/с **«ШАПОВАЛОВ».**
22.35 Т/с **«ДОРОГА НА ОСТРОВ ПАСХИ».**
23.20, 06.05 «Последний фараон». Фильм Сергея Пашкова.
00.15 Новости культуры.
00.35 «Н. Луганский. Жизнь не по нотам».
01.15 «Вести +».
01.30 Т/с **«КАМЕНСКАЯ».**
02.15 «Вести.ru».
02.30 «Профилактика». Ночное шоу.

НТВ-МИР

05.00 «НТВ утром».
07.10 Т/с **«ВОЗВРАЩЕНИЕ МУХТАРА 2».**
09.00, 12.00, 15.00, 18.00 «Сегодня».
09.25 «Самые громкие русские сенсации».
12.35 «До суда».
13.30 «Суд присяжных».
14.35, 17.35 «Обзор. Чрезвычайное происшествие».
15.30, 03.20 «Судебный детектив».
16.40 Т/с **«ЛИТЕЙНЫЙ».**
18.35 Т/с **«АГЕНТ ОСОБОГО НАЗНАЧЕНИЯ 2».**
19.30 «Говорим и показываем».
20.25 Т/с **«ПСЕВДОНИМ «АЛБАНЕЦ» 3».**
22.15 «Сегодня. Итоги».
22.40 Т/с **«АДВОКАТ».**
23.40 «Конец прекрасной эпохи. Бродский и Довлатов». 1 с.
00.25 Т/с **«ГЛУХАРЬ. ПРОДОЛЖЕНИЕ».**
02.15 «Прокурорская проверка».
04.20 «Центр помощи «Анастасия».

РЕН Балтия

05.50 «Семейные драмы».
06.35 М/с «Друзья ангелов».
07.09 «Прогноз погоды».
07.10 «Не ври мне!»
08.05 «Чистая работа».
08.55 «Жить будете».
09.00 «Час суда» с Павлом Астаховым.
10.15 «Секретные территории».
11.10 «Званый ужин».
12.05 «Семейные драмы».
13.05 М/с «Друзья ангелов».
13.40 Т/с **«ПО ЗАКОНУ».**
14.05 «Детективные истории».
15.05 Т/с **«ХОЛОСТЯКИ».**
16.55 «Странное дело».
17.45 «Апокалипсис».
18.45 «Не ври мне!»
19.49 «Прогноз погоды».
19.50 «Званый ужин».
20.55 «Секретные территории».
21.50 «Специальный проект».
23.35 «Экстренный вызов. 112».
00.30 «Новости 24». Итоговый выпуск.
00.55 Т/с **«СЛЕДАКИ».**

TV 21

09.00, 17.00, 01.00 Х/ф **«КРАБАТ - УЧЕНИК КОЛДУНА».**
11.05, 19.05, 03.05 Драма **«Я ТАК ДАВНО ТЕБЯ ЛЮБЛЮ».**
13.05, 21.05, 05.05 Драма **«РАЗРИСОВАННАЯ ВУАЛЬ».**
15.15, 23.15, 07.15 Драма **«ПРИНЦЕССА МАРИ» 1 с.**

DIVA

05.00 Х/ф **«С ПОМАДОЙ НА ГУБАХ».**
06.35 Т/с **«ДАМЫ СЕМЬИ ГИЛМОР».**
07.20, 14.20 Т/с **«ЛОИС И КЛАРК».**
08.10, 12.40 Т/с **«НАСТОЯЩИЕ ДОМОХОЗЯЙКИ ОКРУГА ОРИНДЖ».**
08.55 Т/с **«НАСТОЯЩИЕ ДОМОХОЗЯЙКИ НЬЮ-ДЖЕРСИ».**
09.40 Т/с **«ОГНЕПОКЛОННИКИ НОРЫ РОБЕРТС».**
11.10 Х/ф **«МАРГО».**
13.30 Т/с **«ИЩЕЙКА».**
15.10 Т/с **«ДАМЫ СЕМЬИ ГИЛМОР».**
16.00 Т/с **«ХОРОШАЯ ЖЕНА».**
17.40 Т/с **«ЛОИС И КЛАРК».**
18.25 Т/с **«ИЩЕЙКА». «ДРЯНЬ В БАГАЖНИКЕ».**
19.10 Т/с **«НАСТОЯЩИЕ ДОМОХОЗЯЙКИ ОКРУГА ОРИНДЖ». «СНЯТО!»**
20.00, 22.00 Т/с **«СВЕТСКАЯ ЖИЗНЬ СЕМЕЙСТВА КАРДАШЬЯН». «ДЕЛОВАЯ МАМА».**
20.30, 22.25 Т/с **«Е! ПРАВДИВАЯ ГОЛЛИВУДСКАЯ ИСТОРИЯ». «КОРТНИ КОКС».**
21.15 Т/с **«Е! ПРАВДИВАЯ ГОЛЛИВУДСКАЯ ИСТОРИЯ». «КАМЕРОН ДИАЗ».**
23.10 Т/с **«Е! ПРАВДИВАЯ ГОЛЛИВУДСКАЯ ИСТОРИЯ». «САМЫЕ ИНТЕРЕСНЫЕ ИСТОРИИ».**
00.00 Т/с **«ХЭЙВЕН». «БЕЗМОЛВНАЯ НОЧЬ».**
00.50 Т/с **«БЫТЬ ЧЕЛОВЕКОМ». «ДЕТЯМ ЛУЧШЕ НЕ ИГРАТЬ С НЕЧИСТЬЮ».**
01.40 Х/ф **«ТОЛЬКО ДЛЯ ЖЕНЩИН».**
03.20 Х/ф **«ОТКРЫТЫЙ ДОМ».**

EUROSPORT

09.30, 01.00 Автоспорт.
09.40 Спортивный путь.
09.45, 11.30, 12.30, 00.00 Снукер.
15.00, 01.15 Велоспорт.
18.45, 20.00 Футбол.
22.00, 22.45 Про рестлинг.
23.45 Вот это да!
23.55 Картина дня.

Cartoon Network

07.00, 12.50, 22.25, 01.50, 05.15 Проказник Энджело.
07.25, 23.15 Неуемный Эд.
07.50, 21.55, 06.55 Том и Джерри.
07.55, 15.30, 22.00, 01.25, 04.00 Чаудер.
08.10, 12.00, 19.00 Бакуган: Импульс Мектаниума.
08.35, 14.50, 02.15 Удивительные злоключения Флэпджека.
09.00, 16.00, 19.30 Лаборатория Декстера.
09.30, 16.30, 21.35 Герой 108.
09.55, 13.10, 17.00, 23.40, 02.40, 05.40 Джонни Тест.
10.20 Следующий уровень.
10.45, 17.30 Иназума Одиннадцать.
11.10, 18.00, 20.20 Время приключений.
11.35, 20.45 Звездные войны: Война клонов.
12.25 Титан Сим-бионик.
13.35 Рэдкай: Битва за кайру.
14.00 Бен 10: Инопланетная сверхсила.
14.25, 21.10 Генератор Рекс.
15.05, 00.30, 06.05 Мой друг - обезьяна.
18.30 Бен 10: Инопланетная сверхсила.
19.55 Скуби-Ду: Мистическая корпорация.
22.50, 06.30 Лагерь Лазло.
00.05, 04.25 Элиот Кид.
01.00 Великолепные Братья Адреналини.
03.05 Робот-малыш.
03.35 Фостер - дом для друзей из мира фантазий.
04.50 Скунс Фу.

Охота и Рыбалка

05.00, 20.00 По рекам России.
05.40 Африканская охота с С. Ястржембским.
06.20 Приключения французов на Волге.
07.25, 16.20, 22.25 «Радзишевский и К» в поисках рыбацкого счастья.
08.00, 23.00 Американская рыбалка.
08.40 Особенности французской национальной охоты.
09.45, 00.45 Дневники большой охоты.
10.45 Кухня с Сержем Марковичем.
11.10 На охоте с собакой.
12.10, 03.10 Под водой с ружьем.
12.50, 20.40 Альманах странствий.
13.30, 04.30 Планета рыбака.
14.00 Нахлыст.
14.40, 18.50 Экстремальная рыбалка.
15.35, 19.45 От нашего шефа.
15.50 Великие ружья.
17.00 Оружие охоты.
17.40 Личный опыт.
18.10 Клевое место.
21.20 Охота на ревущих оленей.
23.40 Охота на оленя в Аргентине.
01.45 «Мастер-класс».
02.10 Охота в Намибии.
03.50 Следопыт.

National geographic

05.00 Чудеса инженерии: Небесное колесо.
06.00 Долина гризли или Поле битвы - Йеллоустоун.
07.00, 12.00, 16.00 Как создать работающее сердце.
08.00, 13.00, 17.00 С точки зрения науки: Сделайте меня суперменом.
09.00 Охотник на пресноводных гигантов: Амазонский великан.
10.00 Труднейший в мире ремонт: Глубоководная техника.
11.00 Мегазаводы: «Mack Truck».
14.00 Пойманы голыми руками.
15.00 Охотник на пресноводных гигантов: Сом-монстр.
18.00, 02.00 Апокалипсис: Вторая мировая война: Развязывание войны.
19.00, 01.00 Мегазаводы: Роллс-Ройс.
20.00, 23.00, 03.00 Свободные пилоты Аляски: Битва с огнем.
21.00, 00.00, 04.00 Хозяева гор: Хаос в Каскадных горах.
22.00 Запреты: Зависимые.

ТВ-ПРОГРАММА ДЛЯ ЖИТЕЛЕЙ ПРИГРАНИЧНЫХ РАЙОНОВ

1 КАНАЛ (Беларусь)

06.00, 07.10, 07.35, 08.15, 08.35 Доброе утро, Беларусь! **07.00, 08.00, 09.00, 12.00, 15.00, 19.00, 23.50** Новости. **07.05, 08.05** Зона Х. **07.30, 08.30** Деловая жизнь. **09.10** В центре внимания. **10.05** Время Союза. **11.00** Д/с «Звездная жизнь». «Неизвестные дети известных родителей 2». **12.10** Т/с **«МАРГОША». 14.05** М/ф «Сказка о царе Салтане». **15.15, 19.20** Новости региона. **15.25** Д/с «Моя правда». «Татьяна Буланова». **16.20** Т/с **«ШИРОКАРЕКА». 17.20** Т/с **«МАРУСЯ. ВОЗВРАЩЕНИЕ». 18.15** Арена. **18.45, 23.40** «Зона Х». Криминальные новости. **19.40** Калыханка. **19.55** Т/с **«СВАТЫ 4». 21.00** Панорама. **21.45** Т/с **«ЗАВСЕ ТЕБЯ БЛАГОДАРЮ 2». 22.50** Т/с **«ДОКТОР ХАУС 6». 00.05** День спорта. **00.20** Мелодрама **«ТОРМОЗ».**

ОНТ (Беларусь)

06.00, 09.00, 11.00, 13.00, 16.00, 18.00, 20.30 Наши новости. **06.05** «Наше утро». **09.05** Контуры. **10.05** «Жить здорово!» **11.05, 13.05, 16.10, 18.15, 21.00** Новости спорта. **11.10** «Детектор лжи». **12.10** Т/с **«ЖЕНСКИЙ ДОКТОР». 13.10** «Хочу знать». **13.40** «Контрольная закупка». **14.10** «Модный приговор». **15.10** Т/с **«ОБРУЧАЛЬНОЕ КОЛЬЦО». 16.15** Х/ф **«РИТА». 18.20** «Обратный отсчет». «Взаймы по-советски. Взять и не вернуть». **19.05** «Жди меня». **20.00** Время. **21.05** Т/с **«ДОМ ОБРАЗЦОВОГО СОДЕРЖАНИЯ». 22.15** Т/с **«ЗАКРЫТАЯ ШКОЛА». 23.20** «На все ради любви». **00.20** «Их Италия». **01.10** Ночные новости.

ЛАД (Беларусь)

07.00 Утро. **09.00, 21.20** Телебарометр. **09.05** Навіны надвор'я. **09.35, 16.50** Т/с **«БЕЗУМЦЫ 3». 10.35** Битва экстрасенсов. **11.50** Комедия **«БИТВА МЭРИ КЭЙ». 13.45** М/с «Семейка пиратов». **14.30** Под грифом «Известные». **15.05, 22.05** Мелодрама **«МУЖЧИНА ВО МНЕ». 16.10, 21.30** Т/с **«СВЕТОФОР». 17.50** Белорусское времечко. **18.55** Комедия **«МЕНЯ ЗОВУТ РИД ФИШ». 21.25** КЕНО. **23.00** Триллер **«УБИЙСТВО В ЧУЖОМ ГОРОДЕ».**

LTV (Литва)

06.00 Labas rytas. **09.00 «KOMISARAS REKSAS».** Serialas. **10.00 «HARTLANDO UŽUOVĖJA».** Serialas. **11.00** LRT vasaros studija. **12.00** Sveikinimų koncertas. **14.50** Žinios. **15.10 «KOMISARAS REKSAS».** Serialas. **16.00 «HARTLANDO UŽUOVĖJA».** Serialas. **17.05 «ŠENIS».** Serialas. **18.15** Šiandien. Sportas. Orai. **18.45** Nacionalinė paieškų tarnyba. **19.25 «DETEKTYVĖ KING».** Serialas. **20.25 22.10** Loterija «Perlas». **20.30** Panorama. Sportas. Orai. **20.55** Vyrų krepšinio olimpinis atrankos turnyras. Apžvalga. **21.00** Lietuvos liepsna. **21.15** Bėdų turgus. **22.15** «Tuk tuk Indija». Dokumentinis serialas. **23.15** Vakaro žinios. **23.30 «DETEKTYVĖ KING».** Serialas.

LNK (Литва)

06.20 «Smalsutė Dora». Animacinis serialas. **06.50** «Keista šeimynėlė». Animacinis serialas. **07.20** Pirmas kartas su žvaigžde. **07.50 «VOLKERIS, TEKSASO REINDŽERIS».** Serialas. **09.45** «Išdykź seniokai». Slapta kamera. **10.45** Kitas! **11.10 «PRIEŠ PAKRATANT KOJAS».** Nuotykių komedija. **13.10 «iKARLI».** Serialas. **13.40** «Keista šeimynėlė». Animacinis serialas. **14.10 «VOLKERIS, TEKSASO REINDŽERIS».** Serialas. **16.10** KK2. **17.10** Nuo... Iki... **18.10 «ŠEIMYNĖLĖ».** Serialas. **18.45** Žinios. Sportas. Orai. **19.15 «NAMAI, KUR ŠIRDIS».** Serialas. **20.00 «PAVOGTA LAIMĖ 3. PAVOJINGA SĄJUNGA».** Serialas. **21.00** Pirmas kartas su žvaigžde. **21.30** Juokas juokais. **22.00** Žinios. Sportas. Orai. **22.35 «HAVAJAI 5.0».** Serialas. **23.35 «IVYKIS».** Serialas. **00.30 «TRAUMA».** Serialas. **01.25 «ĮSTATYMAS IR TVARKA. NUSIKALTIMO MOTYVAI».** Serialas.

ДОПОЛНИТЕЛЬНЫЕ КАНАЛЫ

РТР-Планета Балтия

05.00 «Утро России». **09.05** Т/с **«ПОНЧИК ЛЮСЯ». 10.00, 13.00, 16.00, 19.00** Вести. **10.30** Местное время. Вести - Москва. **10.50, 13.50** Вести. Дежурная часть. **11.00** «С новым домом!» **11.45** «О самом главном». **13.30** Местное время. Вести - Москва. **14.05** «Люблю, не могу!» **15.00, 04.05** Т/с **«ЕФРОСИНЬЯ. ПРОДОЛЖЕНИЕ». 16.30** Местное время. Вести - Москва. **16.50** Вести - Спорт. **16.55** Т/с **«ИНСТИТУТ БЛАГОРОДНЫХ ДЕВИЦ». 17.50** «Прямой эфир». **18.40** Местное время. Вести - Москва. **19.30** Т/с **«ШАПОВАЛОВ». 21.15** Т/с **«ДОРОГА НА ОСТРОВ ПАСХИ». 22.10** Д/ф «Последний фараон». **23.15** Т/с **«КАМЕНСКАЯ». 00.10** «Вести +». **00.30** «Профилактика». **01.30** Вести.ru. **01.45** Х/ф **«ОЛЬГА СЕРГЕЕВНА» 6 с. 02.50** Новости культуры. **03.10** Свидетели. «Тридцать лет с вождями. Виктор Суходрев». 1 ф.

ОРТ INTERNATIONAL

07.00, 10.00, 13.00, 16.00, 19.00, 06.00 Новости. **07.05, 10.15** «Доброе утро!» **10.40** «Контрольная закупка». **11.05** «Жить здорово!» **12.05, 06.05** «Модный приговор». **13.20, 05.00** Т/с **«ЖЕНСКИЙ ДОКТОР». 14.10** Т/с **«ОБРУЧАЛЬНОЕ КОЛЬЦО». 15.00** Другие новости. **15.20** «Понять. Простить». **16.15** «Смак». **16.50, 04.15** «ЖКХ». **17.45, 02.50** «Хочу знать». **18.25, 02.15** «Между нами, девочками». **19.20** «Детектор лжи». **20.10, 01.30** «Давай поженимся!» **21.05** «Пусть говорят». **22.00** «Время». **22.30** Х/ф **«ДОМ ОБРАЗЦОВОГО СОДЕРЖАНИЯ». 23.30** «Свобода и справедливость». **00.20** Ночные новости. **00.40** «Их Италия». **03.25** Т/с **«ДОМ ОБРАЗЦОВОГО СОДЕРЖАНИЯ».**

TVCi

06.00 «Настроение». **08.05** «Постскриптум». **08.50, 17.55** М/с «Большая энциклопедия природы». **09.15, 15.55** Д/с «Назад к природе». **09.35, 18.25, 01.00** Т/с **«МАРУСЯ». 10.25** «В центре событий». **11.15** «Дикая природа: неповторимые моменты». **11.30, 14.30, 17.30, 19.50** «События». **11.45, 17.50** «История государства Российского». **11.50** Детектив **«НАГРАДИТЬ (ПОСМЕРТНО)». 13.15** «Тайны нашего кино». «Служебный роман». **13.45, 20.35, 02.55** Т/с **«ГОНКА ЗА СЧАСТЬЕМ». 14.45, 23.30** «Лица России. Татары». **15.05, 23.45** Т/с **«ЛОГОВО ЗМЕЯ». 15.50** «Породы собак. Скотчтерьер». **16.20** «Энциклопедия». Томас Мор. **16.30** «Деловая Москва». **16.50, 04.20** Д/ф «Роберт Рождественский. Я вытянул чужой билет». **19.10, 03.40** «Сто вопросов взрослому». Александр Гордон. **20.15** «Петровка, 38». **21.20, 05.05** Т/с **«У КАЖДОГО СВОЯ ВОЙНА». 22.10** Д/ф «Сверхлюди» 1, 2 с. **00.30** «События. «. **01.45** «Мир в фокусе». **02.15** Д/ф «Красота наизнанку».

RTV INTERNATIONAL

06.00 «Страна и люди». **07.00** Мультфильмы. **08.00** «Цена Победы». **09.00, 15.00, 02.00** Т/с **«КРОТ». 10.00, 21.00, 03.00** Т/с **«МОСКВА. ТРИ ВОКЗАЛА 4». 11.00** «Грани недели». **12.00** «2012». **13.00** Детектив **«ПЕТРОВКА, 38». 16.00** «Особое мнение». **17.00, 05.00** Т/с **«ЗОЛОТЫЕ ПАРНИ». 18.00** «Особое мнение». **19.00** «Клинч». **20.00** «Сканер». **22.00** «Сейчас в мире». **23.00** Драма **«НА ОКРАИНЕ, ГДЕ-ТО В ГОРОДЕ...» 01.00** «Особое мнение». **04.00** «Клинч».

Наше кино

07.00 Х/ф **«САДОВНИК». 09.00** Комедия **«МЕЧТАТЬ НЕ ВРЕДНО». 11.00** Драма **«ЗАМОК». 13.00** Комедия **«МУЗЫКАЛЬНАЯ ИСТОРИЯ». 14.30** Киноповесть **«КАДКИНА ВСЯКИЙ ЗНАЕТ». 16.00** Мелодрама **«КЛУБ ЖЕНЩИН» 1 с. 17.30** Мелодрама **«КЛУБ ЖЕНЩИН» 2 с. 19.00** Драма **«ПОСЛЕДНЯЯ НОЧЬ». 21.00** Киноповесть **«ДЕНЬ КОМАНДИРА ДИВИЗИИ». 23.00** Х/ф **«ПУСТЫНЯ». 01.30** Х/ф **«ЭЙ, НА ЛИНКОРЕ!» 02.30** Киноповесть **«СЕГОДНЯ ИЛИ НИКОГДА». 04.00** Комедия **«ДЮМА НА КАВКАЗЕ». 05.30** Мелодрама **«ДЕТИ КАК ДЕТИ».**

TV 1000 РУССКОЕ КИНО

06.00 Мелодрама **«ЛЮБОВЬ ПОД ПРИКРЫТИЕМ». 08.00** Мелодрама **«НАЙДЕНЫШ». 10.00** Мелодрама **«ПРОЩЕНОЕ ВОСКРЕСЕНЬЕ». 12.00** Драма **«АДМИРАЛЪ». 14.00** Детектив **«ПОЦЕЛУИ ПАДШИХ АНГЕЛОВ». 16.00** Мелодрама **«АМЕРИКАНКА». 18.00** Комедия **«КАНИКУЛЫ СТРОГОГО РЕЖИМА». 20.00** Триллер **«ЧАРТЕР». 22.00** Мелодрама **«ЛАБИРИНТ». 00.00** Мелодрама **«ПРЕДАННЫЙ ДРУГ». 02.00** Драма **«КОМПЕНСАЦИЯ». 04.00** Триллер **«ЯСНОВИДЯЩАЯ».**

ВТОРНИК, 10 ИЮЛЯ

LTV 1

06.45, **22.50** «Портрет олимпийца».
07.00, **13.00** «Доброе утро, Латвия!»
08.00 Т/с **«КВАРТИРА».**
08.30, **17.05** Т/с **«ВИХРЬ ЛЮБВИ 7».**
09.25 Т/с **«ПЯТЬ СЕСТЕР».**
09.55, **19.30** Т/с **«СОБЛЮДАЯ ПРИЛИЧИЯ».**
11.00, **15.00, 16.1а5** «Top-Shop предлагает...» «Телевитрина».
11.20 Д/ф «Атлас Discovery: Египет».
12.10 Д/ф «Кароста».
12.30 «Клеть».
14.00 Д/ф «Сходный пример».
14.30 «Всё происходит».
15.15 Мультфильм.
15.25 Т/с **«МИР УДИВИТЕЛЬНЫХ ПРИКЛЮЧЕНИЙ С МАРВИ ХАММЕРОМ».**
15.50 М/с «Приключения отважных кузенов».
16.35 Т/с **«ЦЕНА БЕЗУМИЯ».**
18.00 «Сегодня в Латвии и в мире».
18.30 Т/с **«ДОМ АНГЕЛОВ».**
20.30 «Панорама».
21.10 Х/ф **«ВЕРА» 2 с.**
23.05 Ночные новости.
23.20 Т/с **«АНАТОМИЯ СТРАСТИ 5».**
00.05 Д/ф «Песни о Родине».

LTV 7

07.35 «Региональное развитие в Латвии. Агро 2012».
07.55 «Обзор событий недели».
08.15 «Путеводитель по выходным».
08.35 «ТВ мозаика».
08.55 «Возможности и решения».
09.15 «Глобализация 3000». Журнал «Deutsche Welle»
09.45, **18.05** Т/с **«ВОЗВРАЩЕНИЕ МУХТАРА 2».**
10.40, **15.45** Т/с **«НЕПРИРУЧЕННЫЕ 3».**
11.30, **16.35, 00.10** Д/с «Поймать в кадр».
12.30 «Истории о Латвии». Талсинское ТВ представляет... (или 12.30 Программа регионального наземного телевидения).
13.15 «Всегда в форме!» Журнал «Deutsche Welle»
13.45 Розыгрыш Кубка наций по конному спорту.
15.15 Обзор матчей чемпионата Европы по футболу.
17.05 «Миссия в Лондоне».
17.35 «Тайны рыбалки».
19.00, **22.55** «Сегодня».
19.30 Этап розыгрыша Кубка мира по конному спорту. Трансляция из Беларуси.
21.10 Д/ф «Дикий жеребец Облако».
22.10 «Истории о Латвии». Огрское ТВ представляет... (или 22.10 Программа регионального наземного телевидения).
23.10 «Программа автоспорта №1».
23.40 «Мотоциклисты».

LNT

06.05 «Торжествующий глас верующих».
06.35 М/с «Крутые девчонки».
06.50 «Сегодня в регионах».
07.00 «900 секунд». Утренняя программа.
09.00, **04.50** Т/с **«УНИВЕР».**
10.05 Комедия **«МИСТЕР НЯНЯ».**
12.00 «Жилищный вопрос 3».
12.50 «Телевитрина».
13.05 М/с «Билли и Мэнди». «Шэгги и Скуби-Ду ключ найдут!»
14.00, **20.00** Новости.
14.20 «Боец». Дневник.
15.00 Т/с **«СПЛЕТНИЦА 2».**
15.55, **03.15** Т/с **«ГОСПОЖА ГОРНИЧНАЯ».**
17.55, **05.20** Т/с **«КРОВИНУШКА».**
18.55 «Голос народа».
20.25 Новости спорта; прогноз погоды.
20.35 Мелодрама **«НОВАЯ ЛЮБОВЬ ПОСЛЕ СОРОКА».**
22.30 Т/с **«МИЛЫЕ ОБМАНЩИЦЫ».**
23.30 Комедия **«КРАСАВЧИК».**
01.35 **«МЕХАНИК».** Криминальный триллер

TV 3

05.00 «Экстремальные превращения 2».
05.45, **03.15** Т/с **«АЛИСА: СЛЕДУЯ ЗОВУ СЕРДЦА».**
06.45 М/с «Веселые паровозики из Чаггингтона».
07.10 М/с «Большой красный пёс Клиффорд».
07.45 М/с «Бакуган 2».
08.05 М/с «Симпсоны 15».
09.00 Комедия **«БЕЗ УМА ОТ МАМБО».**
11.00 «Телевитрина».
11.15 Т/с **«СЧАСТЛИВЫ ВМЕСТЕ 4».**
12.25 Т/с **«ХОЗЯЙКА МОЕЙ СУДЬБЫ».**
13.30 «Телевитрина».
13.45 М/с «Скунс Фу».
14.00 Т/с **«ОГОНЬ И ГРЕХ 5».**
15.50, **04.00** Т/с **«ЛЕНА: ЛЮБОВЬ МОЕЙ ЖИЗНИ».**
16.50 Т/с **«СТРАСТНОЕ СЕРДЦЕ».**
17.50 «Почти идеальный ужин 3».
19.00 «Без табу».
19.50 Новости.
20.20 «Почти идеальное свидание».
21.20 Т/с **«МЕСТО ПРЕСТУПЛЕНИЯ: МАЙАМИ 10».**
22.20 «Вкус современной Латвии».
22.55 Т/с **«БЕЛЫЙ ВОРОТНИЧОК 2».**
23.55 Т/с **«ЧЕРНАЯ МЕТКА 3».**
00.50 Т/с **«ЖИЗНЬ НА МАРСЕ».**
01.45 Т/с **«ВСЕ МОИ БЫВШИЕ».**
02.30 «Экстремальные превращения 2».
04.40 «Ночные шутки».

TV 5

07.00 Мультфильм.
07.25 Т/с **«ДОМ НА ОЗЕРНОЙ».**
08.25 «Телевитрина».
08.40, **14.05** Т/с **«ТАЙНЫ СЛЕДСТВИЯ».**
09.40 «Телевитрина».
09.55, **17.00** Т/с **«УНИВЕР».**
10.55, **01.05** Т/с **«МЕНТ В ЗАКОНЕ».**
11.55 «Телевитрина».
12.10, **16.00** Т/с **«ЛИТЕЙНЫЙ».**
15.05 «Ты не поверишь!»
18.00 Т/с **«УЛИЦЫ РАЗБИТЫХ ФОНАРЕЙ».**
19.00 Т/с **«АГЕНТ НАЦИОНАЛЬНОЙ БЕЗОПАСНОСТИ».**
20.00 Т/с **«КАМЕНСКАЯ».**
21.00 Т/с **«МОРСКИЕ ДЬЯВОЛЫ».**
22.00 «Вечер@22».
22.20 Д/ф «Воздушный терроризм».
23.15 «Ты не поверишь!»
00.05 «Криминальная Россия».

TV 3+

05.00 Т/с **«ДИКАЯ КОШКА».**
05.45, **16.45, 00.00** «Дом 2».
06.35, **11.30, 03.15** «Хочу верить».
07.00 М/с «Лунтик».
07.10, **15.40** «Comedy Club 7».
08.05, **19.55** Т/с **«СЧАСТЛИВЫ ВМЕСТЕ 4».**
09.10 «История российского шоу-бизнеса».
10.10 Т/с **«УЛИЦЫ РАЗБИТЫХ ФОНАРЕЙ 11».**
11.15 «Телевитрина».
12.35 Т/с **«РАНЕТКИ».**
13.35, **18.50** Т/с **«ЗДЕСЬ КТО-ТО ЕСТЬ».**
14.35 Т/с **«НЕМНОГО НЕ В СЕБЕ».**
21.00 «Экстрасенсы-детективы».
22.00 Т/с **«ТАЙНЫ СЛЕДСТВИЯ 11».**
01.45 Т/с **«ПО ЗАКОНУ».**
02.30 Т/с **«ДОКТОР ТЫРСА».**

TV 6

05.00 «Star FM».
09.30, **14.20** Т/с **«НА КРАЮ ВСЕЛЕННОЙ».**
10.30, **15.25** Т/с **«ЗАКОН И ПОРЯДОК: ПРЕСТУПНОЕ НАМЕРЕНИЕ 3».**
11.20, **16.20** Т/с **«18 КОЛЕС ПРАВОСУДИЯ 2».**
12.10, **18.05** Т/с **«ВСЕ ЛЮБЯТ РЭЙМОНДА 3».**
13.10 «Улётное видео».
14.05 «Телевитрина».
17.10 М/с «Симпсоны 22».
19.05 «Улётное видео».
20.00 М/с «Симпсоны 22».
21.00 «Жми на газ! 18».
22.05 «Жми на газ! 14».
23.10 Триллер **«ПРЯМАЯ И ЯВНАЯ УГРОЗА».**
01.45 «Голые и смешные».
02.30 «Star FM».

1 Балтийский

06.00 «Доброе утро».
09.00, **11.00** Новости.
09.20 «Между нами, девочками».
10.05 «Хочу знать».
11.20 «Жить здорово!»
12.25 «Смак».
13.10, **21.05** Т/с **«ДОМ ОБРАЗЦОВОГО СОДЕРЖАНИЯ».**
14.25 «Детектор лжи».
15.25, **05.00** Т/с **«СЕРДЦЕ МАРИИ».**
16.20, **02.45** «Понять. Простить».
16.55 «Модный приговор».
18.00 «Давай поженимся».
19.00 «Пусть говорят».
20.00 «Время».
20.40 «Латвийское Время».
22.15 «Опасный рейс».
23.20 «Их Италия».
00.15 «ЖКХ».
01.10 Мелодрама **«ПЕРВОЕ СВИДАНИЕ».**
03.20 **«МИЧМАН ПАНИН».** Военный фильм
05.45 Музыкальный проект Первого Балтийского канала.

РТР-Планета

07.00 «Утро России».
11.00, **04.50** Мелодрама **«ОЛЬГА СЕРГЕЕВНА» 7 с.**
12.05 Мультфильм.
12.20 «Жизнь замечательных идей».
12.45 Вести-спорт.
13.00, **16.00, 19.00** «Вести».
13.30 «С новым домом!» Ток-шоу.
14.05 «О самом главном». Ток-шоу.
15.10 «Люблю, не могу!»
16.25, **03.20** Т/с **«ЕФРОСИНЬЯ. ПРОДОЛЖЕНИЕ».**
17.10, **04.05** Т/с **«ИНСТИТУТ БЛАГОРОДНЫХ ДЕВИЦ».**
17.55 «Academia. Вера Дажина. «Благочестивое паломничество: искусство перед лицом смерти. Караваджо». 2-я лекция.
18.40 Вести-Москва.
19.25 «Свидетели. Тридцать лет с вождями. Виктор Суходрев». 2 ф.
20.20 «Прямой эфир».
21.00 Т/с **«ШАПОВАЛОВ».**
22.35 Т/с **«ДОРОГА НА ОСТРОВ ПАСХИ».**
23.20, **06.05** «Парни из нашего «Городка».
00.15 Новости культуры.
00.35 «100 лет: тангаж в норме».
01.15 «Вести +».
01.30 Т/с **«КАМЕНСКАЯ».**
02.15 «Вести.ru».
02.30 «Профилактика». Ночное шоу.

НТВ-МИР

05.00 «НТВ утром».
07.10 Т/с **«ВОЗВРАЩЕНИЕ МУХТАРА 2».**
09.00, **12.00, 15.00, 18.00** «Сегодня».
09.25 «Кулинарный поединок».
10.25 «Академия красоты с Ляйсан Утяшевой».
11.00 Т/с **«ОПЕРГРУППА 2».**
12.35 **«До суда».**
13.30 «Суд присяжных».
14.35, **17.35** «Обзор. ЧП».
15.30, **03.20** «Судебный детектив».
16.40 Т/с **«ЛИТЕЙНЫЙ».**
18.35 Т/с **«АГЕНТ ОСОБОГО НАЗНАЧЕНИЯ 2».**
19.30 «Говорим и показываем».
20.25 Т/с **«ПСЕВДОНИМ «АЛБАНЕЦ» 3».**
22.15 «Сегодня. Итоги».
22.40 Т/с **«АДВОКАТ».**
23.40 «Конец прекрасной эпохи. Бродский и Довлатов». 2 с.
00.25 Т/с **«ГЛУХАРЬ. ПРОДОЛЖЕНИЕ».**
02.15 «Прокурорская проверка».
04.20 «Центр помощи «Анастасия».

РЕН Балтия

05.50 «Семейные драмы».
06.40 М/с «Друзья ангелов».
07.09 «Прогноз погоды».
07.10 «Не ври мне!»
08.05 «Апокалипсис».
09.05 «Час суда» с Павлом Астаховым.
10.15 «Какие люди!».
11.05 «Званый ужин».
12.00 «Семейные драмы».
13.05 М/с «Друзья ангелов».
13.40 «Жадность»: «Опасный сюрприз».
14.35 Боевик **«НЕВЫПОЛНИМОЕ ЗАДАНИЕ «.**
16.55 «Тайны мира с Анной Чапман».
17.50 «Честно»: «Дальнобойщики».
18.50 «Не ври мне!»
19.49 «Прогноз погоды».
19.50 «Званый ужин».
20.55 «Пришельцы государственной важности».
22.45 «Апокалипсис»: «Земля».
23.40 Т/с **«ЗНАХАРЬ: ОХОТА БЕЗ ПРАВИЛ».**

TV 21

09.00, **17.00, 01.00** Комедия **«ПОСМОТРИ НА МЕНЯ».**
10.55, **18.55, 02.55** Драма **«ЮРЬЕВ ДЕНЬ».**
13.20, **21.20, 05.20** Комедия **«МИСТИФИКАЦИЯ».**
15.20, **23.20, 07.20** Драма **«ПРИНЦЕССА МАРИ» 2 с.**

DIVA

05.00 Х/ф **«ПОБОЧНЫЕ ЭФФЕКТЫ».**
06.35 Т/с **«ДАМЫ СЕМЬИ ГИЛМОР». «НЕОЖИДАННЫЕ НОВОСТИ».**
07.20, **14.20** Т/с **«ЛОИС И КЛАРК». «УЛЬТРА ЖЕНЩИНА».**
08.10, **12.40** Т/с **«НАСТОЯЩИЕ ДОМОХОЗЯЙКИ ОКРУГА ОРИНДЖ». «СНЯТО!»**
08.55, **01.15** Т/с **«НАСТОЯЩИЕ ДОМОХОЗЯЙКИ НЬЮ-ДЖЕРСИ». «СКАНДАЛ НА ПОКАЗЕ МОД».**
09.40 Х/ф **«СТРАСТИ НА РАДИОВОЛНЕ».**
11.10 Х/ф **«В СВЯЗКЕ».**
13.30 Т/с **«ИЩЕЙКА». «ДРЯНЬ В БАГАЖНИКЕ».**
15.05 Т/с **«ДАМЫ СЕМЬИ ГИЛМОР». «НАЛАЖИВАНИЕ ОТНОШЕНИЙ».**
15.50 Х/ф **«ТРУППА».**
17.40 Т/с **«ЛОИС И КЛАРК». «КЛАРК ПОПАДАЕТ В ПЕРЕПЛЕТ».**
18.25 Т/с **«ИЩЕЙКА». «ПОВЕРЕННЫЙ».**
19.10 Т/с **«НАСТОЯЩИЕ ДОМОХОЗЯЙКИ ОКРУГА ОРИНДЖ». «И НАЧАЛОСЬ?»**
20.00 Х/ф **«ЖЕСТЯНОЙ КУБОК».**
22.10 Т/с **«ХЭЙВЕН». «БЕЗМОЛВНАЯ НОЧЬ».**
23.00 Т/с **«БЫТЬ ЧЕЛОВЕКОМ». «ДЕТЯМ ЛУЧШЕ НЕ ИГРАТЬ С НЕЧИСТЬЮ».**
23.45 Х/ф **«ЖИЗНЬ ЗА ГРАНИЦЕЙ».**
02.00 Х/ф **«НОРА РОБЕРТС: ГОЛОС ИЗ ПРОШЛОГО».**
03.30 Х/ф **«МАРГО».**

EUROSPORT

09.30, **00.30, 01.00** Автоспорт.
09.40 Фитнес.
10.00, **20.00, 01.30** Легкая атлетика.
14.00, **15.30, 23.15** Снукер.
17.30, **18.30** Велоспорт.
23.00 Вместе в Лондон.
00.25 Картина дня.
01.15 Мотоспорт.

Cartoon Network

07.00, **12.50, 22.25, 01.50, 05.15** Проказник Энджело.
07.25, **23.15** Неуемный Эд.
07.50, **21.55, 06.55** Том и Джерри.
07.55, **15.30, 22.00, 01.25, 04.00** Чаудер.
08.10, **12.00, 19.00** Бакуган: Импульс Мектаниума.
08.35, **14.50, 02.15** Удивительные злоключения Флэпджека.
09.00, **16.00, 19.30** Лаборатория Декстера.
09.30, **16.30, 21.35** Герой 108.
09.55, **13.10, 17.00, 23.40, 02.40, 05.40** Джонни Тест.
10.20 Громокошки.
10.45 Иназума Одиннадцать.
11.10, **18.00, 20.20** Время приключений.
11.35, **20.45** Звездные войны: Война клонов.
12.25 Титан Сим-бионик.
13.35 Рэдкай: Битва за кайру.
14.00 Бен 10: Инопланетная сверхсила.
14.25, **21.10** Генератор Рекс.
15.05, **00.30, 06.05** Мой друг - обезьяна.
18.30 Следующий уровень.
19.55 Скуби-Ду: Мистическая корпорация.
22.50, **06.30** Лагерь Лазло.
00.05, **04.25** Элиот Кид.
01.00 Великолепные Братья Адреналини.
03.05 Робот-малыш.
03.35 Фостер - дом для друзей из мира фантазий.
04.50 Скунс Фу.

Охота и Рыбалка

05.00, **20.00** Нахлыст.
05.40, **15.50, 20.40** Экстремальная рыбалка.
06.35, **16.45, 21.35** От нашего шефа.
06.50 Великие ружья.
07.20, **22.20** «Радзишевский и К» в поисках рыбацкого счастья.
08.00, **23.00** Американская рыбалка.
08.40 Особенности охоты на Руси.
08.55 История охоты.
09.25, **01.30** Подводная охота.
10.05 Записки великого охотника.
11.00 Трофеи из Новой Зеландии.
12.10, **03.15** Дневники большой охоты.
13.05 Кухня с Сержем Марковичем.
13.30, **19.30, 04.30** Планета рыбака.
14.00 Оружие охоты.
14.40 Личный опыт.
15.10 Клевое место.
17.10 Приключения в Казахстане: охота на козерогов и маралов.
18.10 Под водой с ружьем.
18.50 Следопыт.
21.50 По рыбным местам.
23.40 Подсекай, Семеныч. 5 ф. Рыбалка на Черном море.
00.55 Охота с Леонидом Костюковым.
02.10 Охота на сибирскую косулю.
04.05 Истории охоты от Павла Гусева.

National geographic

05.00 Труднейший в мире ремонт: Глубоководная техника.
06.00 Потерянный рай Африки.
07.00, **12.00, 16.00** Свободные пилоты Аляски: Битва с огнем.
08.00, **13.00, 17.00** Хозяева гор: Хаос в Каскадных горах.
09.00 Охотник на пресноводных гигантов: Сом-великан.
10.00 Труднейший в мире ремонт: Реанимация самолетов.
11.00 Мегазаводы: Ауди.
14.00 Жизнь до рождения: борьба за жизнь.
15.00 Медвежий кочевник: Дикая Аляска.
18.00, **02.00** Апокалипсис: Вторая мировая война: Сокрушительное поражение.
19.00, **01.00** Мегазаводы: Видеоигра «FIFA 12».
20.00, **23.00, 03.00** Мегазаводы: MV Agusta.
21.00, **00.00, 04.00** Чудеса инженерии: Ледоколы.
22.00 Запреты: Синдром Плюшкина.

ТВ-ПРОГРАММА ДЛЯ ЖИТЕЛЕЙ ПРИГРАНИЧНЫХ РАЙОНОВ

1 КАНАЛ (Беларусь)

06.00, 07.10, 07.35, 08.15, 08.35 Доброе утро, Беларусь! **07.00, 08.00, 09.00, 12.00, 15.00, 19.00, 00.15** Новости. **07.05, 08.05** Зона Х. **07.30, 08.30** Деловая жизнь. **09.10, 21.55** Т/с **«ЗА ВСЕ ТЕБЯ БЛАГОДАРЮ 2». 10.10** Арена. **10.40** М/ф «Храбрый оленёнок». **11.00, 19.55** Т/с **«СВАТЫ 4». 12.10** Т/с **«МАРГОША». 14.05** Т/с **«ДОКТОР ХАУС 6». 15.15, 19.20** Новости региона. **15.25** «Здоровье». **16.15** Т/с **«ШИРОКА РЕКА». 17.15** Т/с **«МАРУСЯ. ВОЗВРАЩЕНИЕ». 18.15** Сфера интересов. **18.45, 00.05** «Зона Х». Криминальные новости. **19.40** Калыханка. **21.00** Панорама. **21.45** Актуальное интервью. **23.00** Шоу-конкурс «Top-model.by». **00.30** День спорта. **00.45** Драма **«АФЕРИСТ».**

ОНТ (Беларусь)

06.00, 09.00, 11.00, 13.00, 16.00, 18.00, 20.30 Наши новости. **06.05** «Наше утро». **09.05** «Жить здорово!» **10.20** «Между нами, девочками». **11.05, 13.05, 16.10, 18.15, 21.00** Новости спорта. **11.10** «Детектор лжи». **12.10** Т/с **«ЖЕНСКИЙ ДОКТОР». 13.10** «Хочу знать». **13.40** «Контрольная закупка». **14.10** «Модный приговор». **15.10** Т/с **«ОБРУЧАЛЬНОЕ КОЛЬЦО». 16.15** «Понять. Простить». **17.00** «Давай поженимся!» **18.20** Т/с **«СЧАСТЛИВЫ ВМЕСТЕ». 18.55** «Пусть говорят». **20.00** Время. **21.05** Т/с **«ДОМ ОБРАЗЦОВОГО СОДЕРЖАНИЯ». 22.15** Т/с **«ЗАКРЫТАЯ ШКОЛА». 23.20** «Опасный рейс». **00.20** «Их Италия». **01.10** Ночные новости.

ЛАД (Беларусь)

07.00 Утро. **09.00, 21.20** Телебарометр. **09.05** Тело человека. **09.40, 16.50** Т/с **«БЕЗУМЦЫ 4». 10.45** Репортер «Белорусского времечка». **11.45** Школа ремонта. **12.50** Комедия **«МЕНЯ ЗОВУТ ГРИД ФИШ». 14.40** М/с «Семейка пиратов». **15.05, 22.05** Мелодрама **«МУЖЧИНА ВО МНЕ». 16.10, 21.30** Т/с **«СВЕТОФОР». 17.50** Белорусское времечко. **18.55** Х/ф **«ПРИНЦЕССА ВАРВАРОВ». 21.25** КЕНО. **23.00** Драма **«СИНОПТИК».**

LTV (Литва)

06.00 Labas rytas. **09.00 «KOMISARAS REKSAS».** Serialas. **10.00 «HARTLANDO UŽUOVĖJA».** Serialas. **11.00** LRT vasaros studija. **12.00 «SENIS».** Serialas. **13.15** «Tuk tuk Indija». Dokumentinis serialas. **14.15** Įžvalgos. **14.50** Žinios. **15.10 «KOMISARAS REKSAS».** Serialas. **16.00 «HARTLANDO UŽUOVĖJA».** Serialas. **17.05 «SENIS».** Serialas. **18.15** Šiandien. Sportas. Orai. **18.45** Nacionalinė paieškų tarnyba. **19.25 «DETEKTYVĖ KING».** Serialas. **20.25 22.10** Loterija «Perlas». **20.30** Panorama. Sportas. Orai. **21.00** Lietuvos liepsna. **21.15** Stilius. **22.15** «Tuk tuk Indija». Dokumentinis serialas. **23.15** Vakaro žinios.. **23.30 «DETEKTYVĖ KING».** Serialas.

LNK (Литва)

06.20 «Smalsutė Dora». Animacinis serialas. **06.50** «Keista šeimynėlė». Animacinis serialas. **07.20** Juokas juokais. **07.50 «VOLKERIS, TEKSASO REINDŽERIS».** Serialas. **09.45** Pirmas kartas su žvaigžde. **10.15** Kažkas atsitiko. **10.45** Kitas! **11.10 «BLONDINĖS».** Nuotykių komedija. **13.10 «iKARLI».** Serialas. **13.40** «Keista šeimynėlė». Animacinis serialas. **14.10 «VOLKERIS, TEKSASO REINDŽERIS».** Serialas. **16.10** KK2. **17.10** Nuo... Iki... **18.10 «ŠEIMYNĖLĖ».** Serialas. **18.45** Žinios. Sportas. Orai. **19.15 «NAMAI, KUR ŠIRDIS».** Serialas. **20.00 «PAVOGTA LAIMĖ 3. PAVOJINGA SĄJUNGA».** Serialas. **21.00** Pirmas kartas su žvaigžde. **21.30** Juokas juokais. **22.00** Žinios. Sportas. Orai. **22.35 «ĮSILAUŽIMAS».** Trileris. **00.30 «TRAUMA».** Serialas. **01.25 «ĮSTATYMAS IR TVARKA. NUSIKALTIMO MOTYVAI».** Serialas.

ДОПОЛНИТЕЛЬНЫЕ КАНАЛЫ

РТР-Планета Балтия

05.00 «Утро России». **09.05** Т/с **«ПОНЧИК ЛЮСЯ». 10.00, 13.00, 16.00, 19.00** Вести. **10.30** Местное время. Вести - Москва. **10.50, 13.50** Вести. Дежурная часть. **11.00** «С новым домом!» **11.45** «О самом главном». **13.30** Местное время. Вести - Москва. **14.05** «Люблю, не могу!» **15.00, 04.05** Т/с **«ЕФРОСИНЬЯ. ПРОДОЛЖЕНИЕ». 16.30** Местное время. Вести - Москва. **16.50** Вести - Спорт. **16.55** Т/с **«ИНСТИТУТ БЛАГОРОДНЫХ ДЕВИЦ». 17.50** «Прямой эфир». **18.40** Местное время. Вести - Москва. **19.30** Т/с **«ШАПОВАЛОВ». 21.15** Т/с **«ДОРОГА НА ОСТРОВ ПАСХИ». 22.10** «Парни из нашего «Городка». **23.05** Т/с **«КАМЕНСКАЯ». 00.00** «Вести +». **00.20** «Профилактика». **01.20** Вести.ru. **01.35** Х/ф **«ОЛЬГА СЕРГЕЕВНА» 7 с. 02.50** Новости культуры. **03.10** Свидетели. «Тридцать лет с вождями. Виктор Суходрев». 2 ф.

ОРТ INTERNATIONAL

07.00, 10.00, 13.00, 16.00, 19.00, 06.00 Новости. **07.05, 10.15** «Доброе утро!» **10.40** «Контрольная закупка». **11.05** «Жить здорово!» **12.05, 06.05** «Модный приговор». **13.20, 05.00** Т/с **«СЕРДЦЕ МАРИИ». 14.10** Т/с **«ОБРУЧАЛЬНОЕ КОЛЬЦО». 15.00** Другие новости. **15.20** «Понять. Простить». **16.15** «Смак». **16.50, 04.15** «ЖКХ». **17.45, 02.50** «Хочу знать». **18.25, 02.15** «Между нами, девочками». **19.20** «Детектор лжи». **20.10, 01.30** «Давай поженимся!» **21.05** «Пусть говорят». **22.00** «Время». **22.30** Х/ф **«ДОМ ОБРАЗЦОВОГО СОДЕРЖАНИЯ». 23.30** «Опасный рейс». **00.20** Ночные новости. **00.40** «Их Италия». **03.25** Т/с **«ДОМ ОБРАЗЦОВОГО СОДЕРЖАНИЯ».**

TVCi

06.00 «Настроение». **08.10, 02.15** «Врачи». Ток-шоу. **08.45, 17.55** М/с «Большая энциклопедия природы». **09.15, 15.55** Д/с «Назад к природе». **09.35, 18.25, 01.00** Т/с **«МАРУСЯ». 10.20, 01.45** «Наши любимые животные». **10.50** «Алена Яковлева. Я сама». **11.30, 14.30, 17.30, 19.50** «События». **11.45** Комедия **«ИВАН БРОВКИН НА ЦЕЛИНЕ». 13.15** «Тайны нашего кино». «Вий». **13.45, 20.35, 02.55** Т/с **«ГОНКА ЗА СЧАСТЬЕМ». 14.45** «Лица России. Телеуты». **15.05, 23.45** Т/с **«ЛОГОВО ЗМЕЯ». 15.50** «Породы собак. Акита-ину». **16.20** «Энциклопедия». Оттон I Великий. **16.30** «Деловая Москва». **16.50, 04.15** Д/ф «Белла Ахмадулина. Чистые помыслы». **17.50** «История государства Российского». **19.10, 03.40** «Pro жизнь». Ток-шоу. **20.15** «Петровка, 38». **21.20, 05.05** Т/с **«У КАЖДОГО СВОЯ ВОЙНА». 22.10** «Еще не поздно». Программа Леонида Млечина. **23.05** Д/ф «Выжить в мегаполисе». **00.30** «События.

RTVi RTV INTERNATIONAL

06.00 «Особое мнение», «Экономические новости». **07.00** Мультфильмы. **08.00** «Вечерние новости из Америки». **09.00, 15.00, 02.00** Т/с **«КРОТ». 10.00, 21.00, 03.00** Т/с **«МОСКВА. ТРИ ВОКЗАЛА 4». 11.00** «Германия за неделю». **11.30** «Американский ликбез». **12.00** «Сканер». **13.00** Драма **«НА ОКРАИНЕ, ГДЕ-ТО В ГОРОДЕ...» 16.00** «Особое мнение». **17.00, 05.00** Т/с **«ЗОЛОТЫЕ ПАРНИ». 18.00** «Особое мнение», «Экономические новости». **19.00** «Полный Альбац». **20.00** «Большой дозор». **22.00** «Сейчас в мире». **23.00 «ТАЙНАЯ ПРОГУЛКА».** Военный фильм. После окончания смотрите мультфильмы для взрослых. **01.00** «Особое мнение». **04.00** «Полный Альбац».

Наше кино

07.00 Драма **«ПОСЛЕДНЯЯ НОЧЬ». 09.00** Киноповесть **«ДЕНЬ КОМАНДИРА ДИВИЗИИ». 11.00** Х/ф **«ПУСТЫНЯ». 13.30** Х/ф **«ЭЙ, НА ЛИНКОРЕ!» 14.30** Киноповесть **«СЕГОДНЯ ИЛИ НИКОГДА». 16.00** Комедия **«ДЮМА НА КАВКАЗЕ». 17.30** Мелодрама **«ДЕТИ КАК ДЕТИ». 19.00** Х/ф **«ЗЕЛЕНАЯ КАРЕТА». 21.00** Комедия **«СЕМЬ НЕВЕСТ ЕФРЕЙТОРА ЗБРУЕВА». 23.00** Драма **«СКОРБНОЕ БЕСЧУВСТВИЕ». 01.00** Х/ф **«СИЛЬНЫЕ ДУХОМ» 1 с. 02.30** Киноповесть **«ГОРОЖАНЕ». 04.00** Драма **«ДВОЕ НА ГОЛОЙ ЗЕМЛЕ». 05.30** Детектив **«БЕЗ ВИДИМЫХ ПРИЧИН».**

TV 1000 РУССКОЕ КИНО

06.00 Драма **«АДМИРАЛЪ». 08.00** Детектив **«ПОЦЕЛУИ ПАДШИХ АНГЕЛОВ». 10.00** Мелодрама **«АМЕРИКАНКА». 12.00** Мелодрама **«УДИВИ МЕНЯ». 14.00** Триллер **«БЕГУЩАЯ ПО ВОЛНАМ». 16.30** Триллер **«ЧИЗКЕЙК». 18.00** Мелодрама **«ПРЕДАННЫЙ ДРУГ». 20.00** Драма **«КОМПЕНСАЦИЯ». 22.00** Триллер **«ЯСНОВИДЯЩАЯ». 00.00** Боевик **«ВИНТ». 02.00** Триллер **«ЗАПАХ ЖИЗНИ». 04.00** Драма **«ДИССИДЕНТ».**

СРЕДА, 11 ИЮЛЯ

ЭКОНОМИЧНЫЙ ПАКЕТ latelecom НАЗЕМНОЕ ТЕЛЕВИДЕНИЕ

LTV 1

06.45 «Портрет олимпийца».
07.00, 13.00 «Доброе утро, Латвия!»
08.00 Т/с **«КВАРТИРА».**
08.30, 17.05 Т/с **«ВИХРЬ ЛЮБВИ 7».**
09.25 Т/с **«ПЯТЬ СЕСТЕР».**
09.55, 19.30 Т/с **«СОБЛЮДАЯ ПРИЛИЧИЯ».**
11.00, 14.30, 16.15 «Top-Shop предлагает...» «Телевитрина».
11.20 Т/с **«ВВЕРХ И ВНИЗ ПО ЛЕСТНИЦЕ 2».**
12.15 «Проект «Визуальная Латвия».
12.30 «Клеть».
14.00 «Латыши, море зовет!»
14.50 «Мой зеленый сад».
15.20 «Кто здесь? Я здесь».
15.50 М/с «Звезда Псов 2».
16.35 Т/с **«ЦЕНА БЕЗУМИЯ».**
18.00 «Сегодня в Латвии и в мире».
18.30 Т/с **«ДОМ АНГЕЛОВ».**
20.30 «Панорама».
21.08 «Розыгрыш «Латлото».
21.15 Международный фольклорный фестиваль Baltica 2012 г.
22.15 «Художественный проект «Парад коров 2012». Спецвыпуск программы «100 граммов культуры».
22.55 «Зебра».
23.10 Ночные новости.
23.25 Т/с **«АНАТОМИЯ СТРАСТИ 5».**
00.10 «Факты окружающей среды»
00.40 «Вертикаль».

LTV 7

07.35 «Автомото. Передача №2».
07.55 «Точка зрения».
08.15 «Удачные идеи».
08.35 «За утренним кофе».
08.55 «Путеводитель по выходным».
09.15 «Проект «Будущее». Журнал «Deutsche Welle»
09.45, 18.05 Т/с **«ВОЗВРАЩЕНИЕ МУХТАРА 2».**
10.40, 15.45 Т/с **«НЕПРИРУЧЕННЫЕ 3».**
11.30, 16.35, 01.05 Д/с «Поймать в кадр».
12.30 «Истории о Латвии». Огрское ТВ представляет... (или 12.30 Программа регионального наземного телевидения).
13.15 «Глобализация 3000». Журнал «Deutsche Welle»
13.45 Этап розыгрыша Кубка мира по конному спорту.
15.15 Обзор матчей чемпионата Европы по футболу.
17.05, 21.35 «Миссия в Лондоне».
17.35 «Программа автоспорта №1».
19.00, 22.55 «Сегодня».
19.30 Отборочный матч по баскетболу среди женщин. Латвия - Финляндия.
22.10 Д/ф «Формы природы» 6 с.
22.40 Д/ф «Моё виртуальное сердце».
23.10 «Тайны рыбалки».
23.40 «Племя скорости».
00.10 Т/с **«МАФИОЗА».**

LNT

06.05 «Торжествующий глас верующих».
06.35 М/с «Крутые девчонки».
06.50 «Сегодня в регионах».
07.00 «900 секунд». Утренняя программа.
09.00, 04.50 Т/с **«УНИВЕР».**
10.05 Драма **«ДИТЯ С МАРСА».**
12.10 «Жилищный вопрос 3».
12.50 «Телевитрина».
13.05 М/с «Билли и Мэнди». «Шэгги и Скуби-Ду ключ найдут!»
14.00, 20.00 Новости.
14.20 «Боец». Дневник.
15.00 Т/с **«СПЛЕТНИЦА 2».**
15.55, 03.15 Т/с **«ГОСПОЖА ГОРНИЧНАЯ».**
17.55, 05.20 Т/с **«КРОВИНУШКА».**
18.55 «Голос народа».
20.25 Новости спорта; прогноз погоды.
20.35 Д/с «Мистические истории».
21.40 Боевик **«СТИРАТЕЛЬ».**
00.00 Триллер **«ТЕОРИЯ ЗАГОВОРА».**
02.20 Т/с **«ЧАК 2».**

TV 3

05.00 «Экстремальные превращения 2».
05.45, 03.35 Т/с **«АЛИСА: СЛЕДУЯ ЗОВУ СЕРДЦА».**
06.45 М/с «Веселые паровозики из Чаггингтона».
07.10 М/с «Большой красный пёс Клиффорд».
07.45 М/с «Бакуган 2».
08.05 М/с «Симпсоны 15».
09.00 Комедия **«МЛАДЕНЕЦ НА ПРОГУЛКЕ».**
11.00 «Телевитрина».
11.15 Т/с **«КОРОЛЬ КВИНСА».**
12.25 Т/с **«ХОЗЯЙКА МОЕЙ СУДЬБЫ».**
13.30 «Телевитрина».
13.45 М/с «Скунс Фу».
14.00 Т/с **«ОГОНЬ И ГРЕХ 5».**
15.50 Т/с **«ЛЕНА: ЛЮБОВЬ МОЕЙ ЖИЗНИ».**
16.50 Т/с **«СТРАСТНОЕ СЕРДЦЕ».**
17.50 «Почти идеальный ужин 3».
19.00 «Без табу».
19.50 Новости.
20.20 «Почти идеальное свидание».
21.20 Т/с **«СВАТЫ 5».**
22.30 Д/ф «Параллели чудес».
23.00 Т/с **«ТАЙНЫ СЛЕДСТВИЯ 10».**
01.00 Т/с **«ЗАКОН И ПОРЯДОК: ОТДЕЛ ОПЕРАТИВНЫХ РАССЛЕДОВАНИЙ 4».**
02.55 «Экстремальные превращения 2».
04.15 М/с «Симпсоны 15».
04.35 «Ночные шутки».

TV 5

07.00 Мультфильм.
07.25 Т/с **«ДОМ НА ОЗЕРНОЙ».**
08.25 «Телевитрина».
08.40, 14.05, 16.00 Т/с **«ТАЙНЫ СЛЕДСТВИЯ».**
09.40 «Телевитрина».
09.55, 17.00 Т/с **«УНИВЕР».**
10.55, 19.00 Т/с **«АГЕНТ НАЦИОНАЛЬНОЙ БЕЗОПАСНОСТИ».**
11.55 «Телевитрина».
12.10 Т/с **«ЛИТЕЙНЫЙ».**
15.05 «Ты не поверишь!»
18.00 Т/с **«УЛИЦЫ РАЗБИТЫХ ФОНАРЕЙ».**
20.00 Т/с **«КАМЕНСКАЯ».**
21.00 Т/с **«МОРСКИЕ ДЬЯВОЛЫ».**
22.00 «Вечер@22». Информационная вечерняя программа.
22.20 Д/ф «Балтийский шторм».
23.15 «Ты не поверишь!»
00.05 «Криминальная Россия».
01.05 Т/с **«МЕНТ В ЗАКОНЕ».**

TV 3+

05.00 Т/с **«ДИКАЯ КОШКА».**
05.45, 16.45, 00.10 «Дом 2».
06.35, 11.30, 03.20 «Хочу верить».
07.00 М/с «Лунтик».
07.10, 15.40 «Comedy Club 7».
08.05, 19.55 Т/с **«СЧАСТЛИВЫ ВМЕСТЕ 4».**
09.10 Т/с **«ТАЙНЫ СЛЕДСТВИЯ 11».**
11.15 «Телевитрина».
12.35 Т/с **«РАНЕТКИ».**
13.35 Т/с **«ЗДЕСЬ КТО-ТО ЕСТЬ».**
14.35 Т/с **«НЕМНОГО НЕ В СЕБЕ».**
18.50 Т/с **«ВОРОНИНЫ».**
21.00 «Удиви меня 2».
22.10 Т/с **«ТАЙНЫЕ СВЯЗИ».**
23.10 Т/с **«ВЛАСТЬ ЗАКОНА».**
01.55 Т/с **«ПО ЗАКОНУ».**
02.40 Т/с **«ДОКТОР ТЫРСА».**

TV 6

05.00 «Star FM».
09.30, 14.20 Т/с **«НА КРАЮ ВСЕЛЕННОЙ».**
10.30 Т/с **«ЗАКОН И ПОРЯДОК: ПРЕСТУПНОЕ НАМЕРЕНИЕ 3».**
11.20, 16.20 Т/с **«18 КОЛЕС ПРАВОСУДИЯ 2».**
12.10, 18.05 Т/с **«ВСЕ ЛЮБЯТ РЭЙМОНДА 3».**
13.10 «Улётное видео».
14.05 «Телевитрина».
15.25 Т/с **«ЗАКОН И ПОРЯДОК: ПРЕСТУПНОЕ НАМЕРЕНИЕ 4».**
17.10 М/с «Симпсоны 22».
19.05 «Улётное видео».
20.00 М/с «Симпсоны 22».
21.00 «1000 способов умереть».
22.00 Фантастика **«ОХОТНИК ЗА ПРИШЕЛЬЦАМИ».**
23.50 «Голые и смешные».
00.40 Т/с **«ПОБЕГ 4».**
01.30 «Star FM».

1 Балтийский

06.00 «Доброе утро».
09.00, 11.00 Новости.
09.20 «Между нами, девочками».
10.05 «Хочу знать».
11.20 «Жить здорово!»
12.25 «Смак».
13.15, 21.10 Т/с **«ДОМ ОБРАЗЦОВОГО СОДЕРЖАНИЯ».**
14.15 «Детектор лжи».
15.20, 04.50 Т/с **«СЕРДЦЕ МАРИИ».**
16.20, 02.50 «Понять. Простить».
16.55 «Модный приговор».
18.00 «Давай поженимся».
19.00 «Пусть говорят».
20.00 «Время».
20.45 «Латвийское Время».
22.15 «Среда обитания». Из чего сделана еда.
23.20 «Их Италия».
00.15 «ЖКХ».
01.20 Комедия **«ЛИЦО ФРАНЦУЗСКОЙ НАЦИОНАЛЬНОСТИ».**
03.30 Фантастика **«ЗВЕЗДНЫЙ ИНСПЕКТОР».**
05.35 Музыкальный проект Первого Балтийского канала.

РТР-Планета

07.00 «Утро России».
11.00, 04.45 Мелодрама **«ОЛЬГА СЕРГЕЕВНА» 8 с.**
12.20 «Жизнь замечательных идей».
12.45 Вести-спорт.
13.00, 16.00, 19.00 «Вести».
13.30 «С новым домом!» Ток-шоу.
14.05 «О самом главном». Ток-шоу.
15.10 «Люблю, не могу!»
16.25, 03.15 Т/с **«ЕФРОСИНЬЯ. ПРОДОЛЖЕНИЕ».**
17.10, 04.00 Т/с **«ИНСТИТУТ БЛАГОРОДНЫХ ДЕВИЦ».**
17.55 «Academia. Андрей Шестаков. «Микробиота человека и методы ее коррекции». 1-я лекция.
18.40 Вести-Москва.
19.25 «Убийство в Каннах. Савва Морозов».
20.15 «Прямой эфир».
20.55 Т/с **«ШАПОВАЛОВ».**
22.30 Т/с **«ДОРОГА НА ОСТРОВ ПАСХИ».**
23.15, 06.10 «Еда». Фильм Аркадия Мамонтова.
00.00 Новости культуры.
00.20 «Со скольких лет ты себя помнишь?» Владимир Грамматиков.
01.05 «Вести +».
01.20 Т/с **«КАМЕНСКАЯ».**
02.05 «Вести.ru».
02.20 «Профилактика». Ночное шоу.

НТВ-МИР

05.00 «НТВ утром».
07.10 Т/с **«ВОЗВРАЩЕНИЕ МУХТАРА 2».**
09.00, 12.00, 15.00, 18.00 «Сегодня».
09.25 «Квартирный вопрос».
10.25 «Русская начинка».
11.00 Т/с **«ОПЕРГРУППА 2».**
12.35 «До суда».
13.30 «Суд присяжных».
14.35, 17.35 «Обзор. Чрезвычайное происшествие».
15.30, 03.20 «Судебный детектив».
16.40 Т/с **«ЛИТЕЙНЫЙ».**
18.35 Т/с **«АГЕНТ ОСОБОГО НАЗНАЧЕНИЯ 2».**
19.30 «Говорим и показываем». Ток-шоу.
20.25 Т/с **«ПСЕВДОНИМ «АЛБАНЕЦ» 3».**
22.15 «Сегодня. Итоги».
22.40 Т/с **«АДВОКАТ».**
23.40 «Своя игра».
00.25 Т/с **«ГЛУХАРЬ. ПРОДОЛЖЕНИЕ».**
02.15 «Прокурорская проверка».
04.20 «Центр помощи «Анастасия».

РЕН Балтия

05.50 «Семейные драмы».
06.40 М/с «Друзья ангелов».
07.09 «Прогноз погоды».
07.10 «Не ври мне!»
08.05 «Час суда» с Павлом Астаховым.
10.15 «Честно»: «Дальнобойщики».
11.05 «Званый ужин».
12.00 «Семейные драмы».
13.00 М/с «Друзья ангелов».
13.35 Т/с **«ПО ЗАКОНУ».**
14.00 «Тайны мира с Анной Чапман».
15.00 Драма **«КРАСНАЯ КОМНАТА».**
16.45 «Жить будете».
16.50 «Жадность».
17.50 «Секретные территории»: «Марс. Родина богов».
18.50 «Не ври мне!»
19.49 «Прогноз погоды».
19.50 «Званый ужин».
20.55 «Бывшие»: «Народные».
21.55 «Вечерний Киев».
23.25 Т/с **«ЗНАХАРЬ: ОХОТА БЕЗ ПРАВИЛ».**

TV 21

09.00, 17.00, 01.00 Драма **«СЕРДЦЕ МЕДВЕДИЦЫ».**
11.10, 19.10, 03.10 Драма **«ВОСКРЕСЕНЬЕ» 1 с.**
12.50, 20.50, 04.50 Триллер **«ОРЕЛ ПРИЗЕМЛИЛСЯ».**
15.10, 23.10, 07.10 Триллер **«ЗЕРКАЛЬНЫЕ ИГРЫ».**

DIVA

05.00 Х/ф **«ПОЕЗДКА ДОМОЙ».**
06.35 Т/с **«ДАМЫ СЕМЬИ ГИЛМОР».**
07.20, 14.20 Т/с **«ЛОИС И КЛАРК».**
08.10, 12.40 Т/с **«НАСТОЯЩИЕ ДОМОХОЗЯЙКИ ОКРУГА ОРИНДЖ».**
08.55, 01.15 Т/с **«НАСТОЯЩИЕ ДОМОХОЗЯЙКИ НЬЮ-ДЖЕРСИ».**
09.40 Х/ф **«ДОРОГАЯ ПРУДЕНС».**
11.10 Х/ф **«ПРЕСТУПЛЕНИЯ МОДЫ: УБИЙСТВЕННАЯ СТРИЖКА».**
13.30 Т/с **«ИЩЕЙКА».**
15.10 Т/с **«ДАМЫ СЕМЬИ ГИЛМОР».**
16.00 Х/ф **«ПОБОЧНЫЕ ЭФФЕКТЫ».**
17.40 Т/с **«ЛОИС И КЛАРК».**
18.25 Т/с **«ИЩЕЙКА».**
19.10 Т/с **«НАСТОЯЩИЕ ДОМОХОЗЯЙКИ ОКРУГА ОРИНДЖ».**
20.00 Т/с **«ХЭЙВЕН».**
20.45 Т/с **«БЫТЬ ЧЕЛОВЕКОМ».**
21.30 Т/с **«ХОРОШАЯ ЖЕНА». «НЕОБЫЧНАЯ ЛОЖЬ».**
22.15 Т/с **«ХОРОШАЯ ЖЕНА». «ШТРАФНАЯ СКАМЬЯ».**
23.00 Т/с **«ХОРОШАЯ ЖЕНА». «КОМАНДА МЕЧТЫ».**
23.45 Т/с **«ТАНЦУЙ ДО УПАДУ». «ДЕТКА, ЗАЖИГАЙ!»**
00.30 Т/с **«ТАНЦУЙ ДО УПАДУ». «ТЕРЯЕМ КИЛОГРАММЫ».**
02.00 Х/ф **«ЖИЗНЬ ЗА ГРАНИЦЕЙ».**
03.30 Х/ф **«В СВЯЗКЕ».**

EUROSPORT

09.30, 01.00 Автоспорт.
09.45 Вот это да!
09.55 Спортивный путь.
10.00, 20.00 Легкая атлетика.
14.00 Фитнес.
14.15, 15.00, 18.30 Велоспорт.
22.55 Картина дня.
23.00 Избранное по средам.
23.05, 00.10 Выбор месяца.
23.10 Конный спорт.
00.15 Новости конного спорта.
00.20 Гольф.
00.50 Гольф клуб.
00.55 Яхт клуб.
01.15 Футбол.

Cartoon Network

07.00, 12.50, 22.25, 01.50, 05.15 Проказник Энджело.
07.25, 23.15 Неуемный Эд.
07.50, 21.55, 06.55 Том и Джерри.
07.55, 15.30, 22.00, 01.25, 04.00 Чаудер.
08.10, 12.00 Бакуган: Импульс Мектаниума.
08.35, 14.50, 02.15 Удивительные злоключения Флэнджека.
09.00, 16.00, 19.30 Лаборатория Декстера.
09.30, 16.30, 21.35 Герой 108.
09.55, 13.10, 17.00, 23.40, 02.40, 05.40 Джонни Тест.
10.20, 14.00 Бен 10: Инопланетная сверхсила.
10.45, 17.30 Иназума Одиннадцать.
11.10, 18.00, 20.20 Время приключений.
11.35, 20.45 Звездные войны: Война клонов.
12.25 Титан Сим-бионик.
13.35 Рэдкай: Битва за кайру.
14.25, 21.10 Генератор Рекс.
15.05, 00.30, 06.05 Мой друг - обезьяна.
19.55 Скуби-Ду: Мистическая корпорация.
22.50, 06.30 Лагерь Лазло.
00.05, 04.25 Элиот Кид.
01.00 Великолепные Братья Адреналини.
03.05 Робот-малыш.
03.35 Фостер - дом для друзей из мира фантазий.
04.50 Скунс Фу.

Охота и Рыбалка

05.00, 20.00 Оружие охоты.
05.40, 20.40 Личный опыт.
06.10, 21.10 Клевое место.
06.50, 21.50 Экстремальная рыбалка.
07.45, 22.45 От нашего шефа.
08.00, 23.00 По рекам России.
08.40 Африканская охота с С. Ястржембским.
09.20 Приключения французов на Волге.
10.25, 01.25 «Радзишевский и К» в поисках рыбацкого счастья.
11.00, 02.00 Американская рыбалка.
11.40 Особенности французской национальной охоты.
12.45, 18.15, 03.45 Дневники большой охоты.
13.45 Кухня с Сержем Марковичем.
14.10 На охоте с собакой.
15.10 Под водой с ружьем.
15.50, 23.40 Альманах странствий.
16.30, 19.30 Планета рыбака.
17.10 Охота в Монголии.
19.05 Истории охоты от Павла Гусева.
00.20 Охота на ревущих оленей.
02.40 Охота на оленя в Аргентине.
04.45 «Мастер-класс».

National geographic

05.00 Труднейший в мире ремонт: Реанимация самолетов.
06.00 Вулкан и осьминоги.
07.00 Акулий остров (Найджела Марвена).
08.00, 13.00, 17.00 Чудеса инженерии: Ледоколы.
09.00 Охотник на пресноводных гигантов: Нильский исполин.
10.00 Труднейший в мире ремонт: Мирный атом.
11.00 Мегазаводы: Форд-F150.
12.00, 16.00 Мегазаводы: MV Agusta.
14.00 Рожденный ползать - летать может!
15.00 Медвежий кочевник: Гризли.
18.00, 02.00 Апокалипсис: Вторая мировая война: Мир в войне.
19.00, 01.00 Мегазаводы: «Астон-Мартин».
20.00, 23.00, 03.00 Секретные материалы древности: Подземное царство майя.
21.00, 00.00, 04.00 Экспедиция в Антарктиду.
22.00 Запреты: Ролевые игры.

ТВ-ПРОГРАММА ДЛЯ ЖИТЕЛЕЙ ПРИГРАНИЧНЫХ РАЙОНОВ

1 КАНАЛ (Беларусь)

06.00, 07.10, 07.35, 08.15, 08.35 Доброе утро, Беларусь! **07.00, 08.00, 09.00, 12.00, 15.00, 19.00, 00.00** Новости. **07.05, 08.05** Зона Х. **07.30, 08.30** Деловая жизнь. **09.10, 21.55** Т/с **«ЗА ВСЕ ТЕБЯ БЛАГОДАРЮ 2». 10.00** Сфера интересов. **10.30** Коробка передач. **11.00** Т/с **«СВАТЫ 4». 12.10** Т/с **«МАРГОША». 14.25** Д/ф «Родился в Витебске. Музыковед Иван соллертинский». **15.15, 19.20** Новости региона. **15.25** М/ф «Котенок с улицы Лизюкова». **15.35** Зона комфорта. **16.05** Телефильм АТН «Напевы Гарадзеншчыны гакраю». **16.20** Т/с **«ШИРОКАРЕКА». 17.20** Т/с **«МАРУСЯ. ВОЗВРАЩЕНИЕ». 18.15** Земельный вопрос. **18.45, 23.50** «Зона Х». Крим. новости. **19.40** Калыханка. **19.55** Т/с **«СВАТЫ 5». 21.00** Панорама. **21.45** Актуальное интервью. **23.00** Т/с **«ДОКТОР ХАУС 6». 00.20** День спорта. **00.30** Комедия **«15 АВГУСТА».**

ОНТ (Беларусь)

06.00, 09.00, 11.00, 13.00, 16.00, 18.00, 20.30 Наши новости. **06.05** «Наше утро». **09.05** «Жить здорово!» **10.20** «Между нами, девочками». **11.05, 13.05, 16.10, 18.15, 21.00** Новости спорта. **11.10** «Детектор лжи». **12.10** Т/с **«ЖЕНСКИЙ ДОКТОР». 13.10** «Хочу знать». **13.40** «Контрольная закупка». **14.10** «Модный приговор». **15.10** Т/с **«ОБРУЧАЛЬНОЕ КОЛЬЦО». 16.15** «Понять. Простить». **17.00** «Давай поженимся!» **18.20** Т/с **«СЧАСТЛИВЫ ВМЕСТЕ». 18.55** «Пусть говорят». **20.00** Время. **21.05** Т/с **«ДОМ ОБРАЗЦОВОГО СОДЕРЖАНИЯ». 22.15** Т/с **«ЗАКРЫТАЯ ШКОЛА». 23.20** Среда обитания. «Из чего сделана еда». **00.20** «Их Италия». **01.10** Ночные новости.

ЛАД (Беларусь)

07.00 Утро. **09.00, 21.20** Телебарометр. **09.05** Наперад у мінулае. **09.35, 16.50** Т/с **«БЕЗУМЦЫ 4». 10.50** Х/ф **«ПРИНЦЕССА ВАРВАРОВ». 12.45** Бухта капитанов. **13.25** М/с «Семейка пиратов». **14.15** Ешь и худей. **15.05, 22.10** Мелодрама **«МУЖЧИНА ВО МНЕ». 16.10, 21.35** Т/с **«СВЕТОФОР». 17.50** Белорусское времечко. **18.55** Под грифом «Известные». **19.25** Баскетбол. Евро-2013 г. Отборочный раунд. Женщины. Беларусь - Украина. **21.25** Спортлото 5 из 36. **21.30** КЕНО. **23.05** Драма **«ЖИЗНЬ С ДЖУДИ ГАРЛЕНД»** 1 с.

LTV (Литва)

06.00 Labas rytas. **09.00 «KOMISARAS REKSAS».** Serialas. **10.00 «HARTLANDO UŽUOVĖJA».** Serialas. **11.00** LRT vasaros studija. **12.00 «SENIS».** Serialas. **13.15** «Tuk tuk Indija». Dokumentinis serialas. **14.15** Įžvalgos. **14.50** Žinios. **15.10 «KOMISARAS REKSAS».** Serialas. **16.00 «HARTLANDO UŽUOVĖJA».** Serialas. **17.05 «SENIS».** Serialas. **18.15** Šiandien. Sportas. Orai. **18.45** Nacionalinė paieškų tarnyba. **19.25 «DETEKTYVĖ KING».** Serialas. **20.25 22.10** Loterija «Perlas». **20.30** Panorama. Sportas. Orai . **21.00** Lietuvos liepsna. **21.15** Teisė žinoti. **22.15** «Tuk tuk Indija». Dokumentinis serialas. **23.15** Vakaro žinios. **23.30 «DETEKTYVĖ KING».** Serialas.

LNK (Литва)

06.20 «Smalsutė Dora». Animacinis serialas. JAV. **06.50** «Keista šeimynėlė». Animacinis serialas. **07.20** Juokas juokais. **07.50 «VOLKERIS, TEKSASO REINDŽERIS».** Serialas. **09.45** Pirmas kartas su žvaigžde. **10.15** Kažkas atsitiko. **10.45** Kitas! **11.10** Karamelinės naujienos. **11.40** Dainuok, jei gali. **13.10 «iKARLI».** Serialas. **13.40** «Keista šeimynėlė» . Animacinis serialas. **14.10 «VOLKERIS, TEKSASO REINDŽERIS».** Serialas. **16.10** KK2. **17.10** Nuo... Iki... **18.10 «ŠEIMYNĖLĖ».** Serialas. **18.45** Žinios. Sportas. Orai. **19.15 «NAMAI, KUR ŠIRDIS».** Serialas. **20.00 «PAVOGTA LAIMĖ 3. PAVOJINGA SĄJUNGA».** Serialas. **21.00** Pirmas kartas su žvaigžde. **21.30** Juokas juokais. **22.00** Žinios. Sportas. Orai. **22.35 «TOBULA ŽMOGŽUDYSTĖ».** Trileris. **00.50 «TRAUMA».** Serialas. **01.45 «ĮSTATYMAS IR TVARKA. NUSIKALTIMO MOTYVAI».** Serialas.

ДОПОЛНИТЕЛЬНЫЕ КАНАЛЫ

РТР-Планета Балтия

05.00 «Утро России». **09.05** Т/с **«ПОНЧИК ЛЮСЯ». 10.00, 13.00, 16.00, 19.00** Вести. **10.30** Местное время. Вести - Москва. **10.50, 13.50** Вести. Дежурная часть. **11.00** «С новым домом!» **11.45** «О самом главном». **13.30** Местное время. Вести - Москва. **14.05** «Люблю, не могу!» **15.00, 04.05** Т/с **«ЕФРОСИНЬЯ. ПРОДОЛЖЕНИЕ». 16.30** Местное время. Вести - Москва. **16.50** Вести - Спорт. **16.55** Т/с **«ИНСТИТУТ БЛАГОРОДНЫХ ДЕВИЦ». 17.50** «Прямой эфир». **18.40** Местное время. Вести - Москва. **19.30** Т/с **«ШАПОВАЛОВ». 21.15** Т/с **«ДОРОГА НА ОСТРОВ ПАСХИ». 22.10** Д/ф «Еда». **23.05** Т/с **«КАМЕНСКАЯ». 00.00** «Вести +». **00.20** «Профилактика». **01.20** Вести.ru. **01.35** Х/ф **«ОЛЬГА СЕРГЕЕВНА» 8 с. 02.55** Новости культуры. **03.20** «Убийство в Каннах. Савва Морозов».

ОРТ INTERNATIONAL

07.00, 10.00, 13.00, 16.00, 19.00, 06.00 Новости. **07.05, 10.15** «Доброе утро!» **10.40** «Контрольная закупка». **11.05** «Жить здорово!» **12.05, 06.05** «Модный приговор». **13.20, 05.00** Т/с **«СЕРДЦЕ МАРИИ». 14.10** Т/с **«ОБРУЧАЛЬНОЕ КОЛЬЦО». 15.00** Другие новости. **15.20** «Понять. Простить». **16.15** «Смак». **16.50, 04.15** «ЖКХ». **17.45, 02.50** «Хочу знать». **18.25, 02.15** «Между нами, девочками». **19.20** «Детектор лжи». **20.10, 01.30** «Давай поженимся!» **21.05** «Пусть говорят». **22.00** «Время». **22.30** Х/ф **«ДОМ ОБРАЗОВОГО СОДЕРЖАНИЯ». 23.30** «Среда обитания». «Из чего сделана еда». **00.20** Ночные новости. **00.40** «Их Италия». **03.25** Т/с **«ДОМ ОБРАЗЦОВОГО СОДЕРЖАНИЯ».**

TVCi

06.00 «Настроение». **08.05, 02.15** «Врачи». Ток-шоу. **08.45, 17.55** М/с «Большая энциклопедия природы». **09.15, 15.55** Д/с «Назад к природе». **09.35, 18.25, 01.00** Т/с **«МАРУСЯ». 10.20, 01.45** «Барышня и кулинар». **10.50** «Анатолий Кузнецов. До и после Сухова». **11.30, 14.30, 17.30, 19.50** «События». **11.45, 17.50** «История государства Российского». **11.50** Мелодрама **«ПРОГУЛКА ПО ПАРИЖУ». 13.15** «Тайны нашего кино». «За витриной универмага». **13.45, 20.35, 02.55** Т/с **«ГОНКА ЗА СЧАСТЬЕМ». 14.45** «Лица России. Тувинцы». **15.05, 23.45** Т/с **«ЛОГОВО ЗМЕЯ». 15.50** «Породы собак. Английский бульдог». **16.20** «Энциклопедия». Жан Кальвин. **16.30** «Деловая Москва». **16.50, 04.15** Д/ф «Конец прекрасной эпохи. Бродский и Довлатов» 1 ч. **19.10, 03.35** «Pro жизнь». Ток-шоу. **20.15** «Петровка, 38». **21.20, 05.00** Т/с **«У КАЖДОГО СВОЯ ВОЙНА». 22.10** «Временно доступен». Захар Прилепин. **23.05** «Место для дискуссий». Ток-шоу. **00.30** «События».

RTVi RTV INTERNATIONAL

06.00 «Особое мнение», «Экономические новости». **07.00** Мультфильмы. **08.00** «Вечерние новости из Америки». **09.00, 15.00, 02.00** Т/с **«КРОТ». 10.00, 21.00, 03.00** Т/с **«МОСКВА. ТРИ ВОКЗАЛА 4». 11.00** «Израиль за неделю». **12.00** «Большой дозор». **13.00 «ТАЙНАЯ ПРОГУЛКА».** Военный фильм. После окончания смотрите мультфильмы. **16.00** «Особое мнение». **17.00, 05.00** Т/с **«КРОВАВЫЙ КРУГ». 18.00** «Особое мнение», «Экономические новости». **19.00** «Ищем выход». **20.00** «В круге света». **22.00** «Сейчас в мире». **23.00** Драма **«ПРОДЛЕНИЕ РОДА». 01.00** «Особое мнение». **04.00** «Ищем выход».

Наше кино

07.00 Х/ф **«ЗЕЛЕНАЯ КАРЕТА». 09.00** Комедия **«СЕМЬ НЕВЕСТ ЕФРЕЙТОРА ЗБРУЕВА». 11.00** Драма **«СКОРБНОЕ БЕСЧУВСТВИЕ». 13.00** Х/ф **«СИЛЬНЫЕ ДУХОМ» 1 с. 14.30** Киноповесть **«ГОРОЖАНЕ». 16.00** Драма **«ДВОЕ НА ГОЛОЙ ЗЕМЛЕ». 17.30** Детектив **«БЕЗ ВИДИМЫХ ПРИЧИН». 19.00** Х/ф **«ГЕРОЙ НАШЕГО ВРЕМЕНИ». «МАКСИМ МАКСИМЫЧ», «ТАМАНЬ». 21.00** Мелодрама **«ПУТЕШЕСТВИЕ В ДРУГОЙ ГОРОД». 23.00** Х/ф **«ИСЧЕЗНОВЕНИЕ». 01.00** Х/ф **«СИЛЬНЫЕ ДУХОМ» 2 с. 02.40** Мелодрама **«НИКТО НЕ ЗАМЕНИТ ТЕБЯ». 04.00** Х/ф **«ГОЙЯ, ИЛИ ТЯЖКИЙ ПУТЬ ПОЗНАНИЯ» 1 с. 05.30** Х/ф **«ГОЙЯ, ИЛИ ТЯЖКИЙ ПУТЬ ПОЗНАНИЯ» 2 с.**

TV 1000 РУССКОЕ КИНО

06.00 Мелодрама **«УДИВИ МЕНЯ». 08.00** Триллер **«БЕГУЩАЯ ПО ВОЛНАМ». 10.30** Триллер **«ЧИЗКЕЙК». 12.00** Мелодрама **«НЕЖНЫЕ ВСТРЕЧИ». 14.00** Мелодрама **«НАСТРОЙЩИК». 17.00** Драма **«ПЛЕННЫЙ». 18.30** Боевик **«ВИНТ». 20.00** Триллер **«ЗАПАХ ЖИЗНИ». 22.00** Драма **«ДИССИДЕНТ». 00.00** Драма **«ПОДСАДНОЙ». 02.00** Мелодрама **«НОСТАЛЬГИЯ ПО БУДУЩЕМУ». 04.00** Драма **«ДОМ НА АНГЛИЙСКОЙ НАБЕРЕЖНОЙ».**

ЧЕТВЕРГ, 12 ИЮЛЯ

LTV 1

06.45 «Портрет олимпийца».
07.00, **13.00** «Доброе утро, Латвия!»
08.00 Т/с **«КВАРТИРА».**
08.30, **17.05** Т/с **«ВИХРЬ ЛЮБВИ 7».**
09.25 Т/с **«ПЯТЬ СЕСТЕР».**
09.55, **19.30** Т/с **«СОБЛЮДАЯ ПРИЛИЧИЯ».**
11.00, **14.30, 16.20** «Top-Shop предлагает...»
11.15 «Провинция».
11.45 «Что может быть лучше?»
12.15 «Зебра».
12.30 «Клеть».
14.00 «Время мужчин?»
14.50 «Вертикаль».
15.20 «Кто здесь? Я здесь!»
15.50 М/с «Поезд динозавров».
16.35 Т/с **«ЦЕНА БЕЗУМИЯ».**
18.00 «Сегодня в Латвии и в мире».
18.30 Т/с **«ДОМ АНГЕЛОВ».**
20.30 «Панорама».
21.07 «Подключайся, Латвия!»
21.10 «Сельский двор».
22.10 Т/с **«ПРАВИТЕЛЬСТВО».**
23.15 Ночные новости.
23.30 Т/с **«АНАТОМИЯ СТРАСТИ 5».**
00.15 Д/ф «Восстановители».

LTV 7

07.35 «Коммерческая деятельность сегодня».
07.55 «Практичные советы».
08.15 «ТВ мозаика».
08.35 «Работа. Образование. Карьера».
08.55 «Слово предпринимателям».
09.15 «За рулём».
09.45, **18.05** Т/с **«ВОЗВРАЩЕНИЕ МУХТАРА 2».**
10.40, **15.45** Т/с **«НЕПРИРУЧЕННЫЕ 4».**
11.30, **16.35, 21.20** Д/с «Поймать в кадр».
12.30 Д/ф «Формы природы» 6 с.
13.00 Д/ф «Культурное наследие в 3D».
13.15 «Проект «Будущее».
13.45 Отборочный матч по баскетболу среди женщин. Латвия - Финляндия.
17.05 «Миссия в Лондоне».
17.35 «Племя скорости».
19.00, **21.55** «Сегодня».
19.30, **00.55** Д/с «Зеленый рай».
20.00 «Приключение на природе».
20.30 Д/ф «Мой кузен - пират».
22.10 «Истории о Латвии». Айзпутское ТВ представляет... (или 22.10 Программа регионального наземного телевидения).
22.55 «Всё о мотокроссе».
23.25 Обзор пляжного волейбола.
23.55 Д/ф «Дикий жеребец Облако».

LNT

06.05 «Торжествующий глас верующих».
06.35 М/с «Крутые девчонки».
06.50 «Сегодня в регионах».
07.00 «900 секунд». Утренняя программа.
09.00, **04.50** Т/с **«УНИВЕР».**
10.05 М/ф «ПЁС ИЗ ЛАС-ВЕГАСА».
12.00 «Жилищный вопрос 3».
12.50 «Телевитрина».
13.05 М/с «Билли и Мэнди». «Шэгги и Скуби-Ду ключ найдут!»
14.00, **20.00** Новости.
14.20 «Боец». Дневник.
15.00 Т/с **«СПЛЕТНИЦА 2».**
15.55, **03.15** Т/с **«ГОСПОЖА ГОРНИЧНАЯ».**
17.55, **05.20** Т/с **«КРОВИНУШКА».**
18.55 «Голос народа».
20.25 Новости спорта; прогноз погоды.
20.35 «В горячей точке. Засекреченные дела».
21.15 Т/с **«МЕНТАЛИСТ 3».**
22.10 Т/с **«ЗА ГРАНЬЮ».**
23.15 Т/с **«В ПОСЛЕДНИЙ МИГ».**
00.10 Т/с **«ЖИВАЯ МИШЕНЬ».**
01.10 Боевик **«СТИРАТЕЛЬ».**

TV 3

05.00 «Экстремальные превращения 2».
05.45, **02.15** Т/с **«АЛИСА: СЛЕДУЯ ЗОВУ СЕРДЦА».**
06.45 М/с «Веселые паровозики из Чаггингтона».
07.10 М/с «Большой красный пёс Клиффорд».
07.45 М/с «Бакуган 2».
08.05 М/с «Симпсоны 15».
09.00 Х/ф **«ИНДЕЕЦ В ШКАФУ».**
11.00 «Телевитрина».
11.15 Т/с **«КОРОЛЬ КВИНСА».**
12.25 Т/с **«ХОЗЯЙКА МОЕЙ СУДЬБЫ».**
13.30 «Телевитрина».
13.45 М/с «Скунс Фу».
14.00 Т/с **«ОГОНЬ И ГРЕХ 5».**
15.50, **03.00** Т/с **«ЛЕНА: ЛЮБОВЬ МОЕЙ ЖИЗНИ».**
16.50, **03.45** Т/с **«СТРАСТНОЕ СЕРДЦЕ».**
17.50 «Почти идеальный ужин 3».
19.00 «Без табу».
19.50 Новости.
20.20 «Почти идеальное свидание».
21.20 Т/с **«ИСКАТЕЛЬ».**
22.20 Боевик **«ТЕРМИНАТОР 3: ВОССТАНИЕ МАШИН».**
00.25 Т/с **«ОГНИ НОЧНОЙ ПЯТНИЦЫ 2».**
01.25 «Экстремальные превращения 2».
04.30 М/с «Симпсоны 15».
04.50 «Ночные шутки».

TV 5

07.00 Мультфильм.
07.25 Т/с **«ДОМ НА ОЗЕРНОЙ».**
08.25 «Телевитрина».
08.40, **14.05, 16.00** Т/с **«ТАЙНЫ СЛЕДСТВИЯ».**
09.40 «Телевитрина».
09.55, **17.00** Т/с **«УНИВЕР».**
10.55, **19.00** Т/с **«АГЕНТ НАЦИОНАЛЬНОЙ БЕЗОПАСНОСТИ».**
11.55 «Телевитрина».
12.10 Т/с **«ЛИТЕЙНЫЙ».**
15.05 «Ты не поверишь!»
18.00 Т/с **«УЛИЦЫ РАЗБИТЫХ ФОНАРЕЙ».**
20.00 Т/с **«КАМЕНСКАЯ».**
21.00 Т/с **«МОРСКИЕ ДЬЯВОЛЫ».**
22.00 «Вечер@22». Информационная вечерняя программа.
22.20 Д/ф «Бомба для Японии».
23.15 «Ты не поверишь!»
00.05 «Криминальная Россия».
01.05 Т/с **«МЕНТ В ЗАКОНЕ».**

TV 3+

05.00 Т/с **«ДИКАЯ КОШКА».**
05.45, **16.45, 00.10** «Дом 2».
06.35, **11.30, 03.25** «Хочу верить».
07.00 М/с «Лунтик».
07.10, **15.40** «Comedy Club 7».
08.05, **19.55** Т/с **«СЧАСТЛИВЫ ВМЕСТЕ 4».**
09.10 «Удиви меня 2».
10.15 «Экстрасенсы-детективы».
11.15 «Телевитрина».
12.35 Т/с **«РАНЕТКИ».**
13.35 Т/с **«ВОРОНИНЫ».**
14.35 Т/с **«НЕМНОГО НЕ В СЕБЕ».**
18.50 «ВОРОНИНЫ».
21.00 «Наша Russia».
22.00 Т/с **«РЕАЛЬНЫЕ ПАЦАНЫ».**
23.00 «Европейский покерный тур». Спортивная передача.
01.55 Т/с **«ПО ЗАКОНУ».**
02.40 Т/с **«ДОКТОР ТЫРСА».**

TV 6

05.00 «Star FM».
09.30, **14.20** Т/с **«НА КРАЮ ВСЕЛЕННОЙ».**
10.30, **15.25** Т/с **«ЗАКОН И ПОРЯДОК: ПРЕСТУПНОЕ НАМЕРЕНИЕ 4».**
11.20, **16.20** Т/с **«18 КОЛЕС ПРАВОСУДИЯ 2».**
12.10, **18.05** Т/с **«ВСЕ ЛЮБЯТ РЭЙМОНДА 3».**
13.10 «Улётное видео».
14.05 «Телевитрина».
17.10 М/с «Симпсоны 22».
19.05 «Улётное видео».
20.00 М/с «Симпсоны 22».
21.00 Т/с **«ЗАЙЦЕВ + 1».**
22.00 Комедия **«УПРАВЛЕНИЕ ГНЕВОМ».**
23.55 «Голые и смешные 2».
00.50 Т/с **«ПОБЕГ 4».**
01.40 «Star FM».

1 Балтийский

06.00 «Доброе утро».
09.00, **11.00** Новости.
09.20 «Между нами, девочками».
10.05 «Хочу знать».
11.20 «Жить здорово!»
12.25 «Смак».
13.15, **21.10** Т/с **«ДОМ ОБРАЗЦОВОГО СОДЕРЖАНИЯ».**
14.25 «Детектор лжи».
15.25, **04.50** Т/с **«СЕРДЦЕ МАРИИ».**
16.20, **02.50** «Понять. Простить».
16.55 «Модный приговор».
18.00 «Давай поженимся».
19.00 «Пусть говорят».
20.00 «Время».
20.40 «Латвийское Время».
22.15 «Человек и закон».
23.20 «Их Италия».
00.10 «ЖКХ».
01.00 «Звездолет».
01.25 Боевик **«ТРЕВОЖНЫЙ ВЫЛЕТ».**
03.25 Комедия **«ЛИЦО ФРАНЦУЗСКОЙ НАЦИОНАЛЬНОСТИ».**
05.35 Музыкальный проект Первого Балтийского канала.

РТР-Планета

07.00 «Утро России».
11.00, **04.45** Детектив **«ЗОЛОТАЯ МИНА» 1 с.**
12.05 Мультфильмы.
12.20 «Жизнь замечательных идей».
12.45 Вести-спорт.
13.00, **16.00, 19.00** «Вести».
13.30 «С новым домом!» Ток-шоу.
14.05 «О самом главном». Ток-шоу.
15.10 «Люблю, не могу!»
16.25, **03.15** Т/с **«ЕФРОСИНЬЯ. ПРОДОЛЖЕНИЕ».**
17.10, **04.00** Т/с **«ИНСТИТУТ БЛАГОРОДНЫХ ДЕВИЦ».**
17.55 «Academia. Андрей Шестаков. «Микробиологическая конверсия органических отходов в электроэнергию». 2-я лекция.
18.40 Вести-Москва.
19.25 «Я - киборг. Человек будущего. Какими мы будем».
20.15 «Прямой эфир».
20.55 Т/с **«ШАПОВАЛОВ».**
22.30 Т/с **«ДОРОГА НА ОСТРОВ ПАСХИ».**
23.15, **06.10** «Пятая графа. Эмиграция».
00.00 Новости культуры.
00.20 «Сати. Нескучная классика...»
01.05 «Вести +».
01.20 Т/с **«КАМЕНСКАЯ».**
02.05 «Вести.ru».
02.20 «Профилактика». Ночное шоу.

НТВ-МИР

05.00 «НТВ утром».
07.10 Т/с **«ВОЗВРАЩЕНИЕ МУХТАРА 2».**
09.00, **12.00, 15.00, 18.00** «Сегодня».
09.25 «Дачный ответ».
10.25 «Медицинские тайны».
11.00 Т/с **«ОПЕРГРУППА 2».**
12.35 «До суда».
13.30 «Суд присяжных».
14.35, **17.35** «Обзор. П».
15.30, **03.20** «Судебный детектив».
16.40 Т/с **«ЛИТЕЙНЫЙ».**
18.35 Т/с **«АГЕНТ ОСОБОГО НАЗНАЧЕНИЯ 2».**
19.30 «Говорим и показываем».
20.25 Т/с **«ПСЕВДОНИМ «АЛБАНЕЦ» 3».**
22.15 «Сегодня. Итоги».
22.40 Т/с **«АДВОКАТ».**
23.40 «Своя игра».
00.25 Т/с **«ГЛУХАРЬ. ПРОДОЛЖЕНИЕ».**
02.15 «Прокурорская проверка».
04.20 «Центр помощи «Анастасия».

РЕН Балтия

05.50 «Семейные драмы».
06.40 М/с «Друзья ангелов».
07.09 «Прогноз погоды».
07.10 «Не ври мне!»
08.05 «Вся правда о Ванге».
10.15 «Апокалипсис»: «Солнце».
11.05 «Званый ужин».
12.00 «Семейные драмы».
13.00 М/с «Друзья ангелов».
13.30 Т/с **«ПО ЗАКОНУ».**
13.55 «Репортерские истории».
14.50 «Детективные истории»: «Жиголо».
15.15 «Специальный проект».
16.55 «Бывшие»: «Народные».
17.55 «Какие люди!».
18.50 «Не ври мне!»
19.49 «Прогноз погоды».
19.50 «Званый ужин».
20.50 «Бывшие»: «Секс-символы».
21.45 «Бывшие»: «Друзья».
22.45 Т/с **«ЗНАХАРЬ: ОХОТА БЕЗ ПРАВИЛ».**

TV 21

09.00, **17.00, 01.00** Драма **«ФЛЭЙМ И ЦИТРОН».**
11.20, **19.20, 03.20** Драма **«ВОСКРЕСЕНЬЕ» 2 с.**
13.00, **21.00, 05.00** Триллер **«КОНКРЕТНЫЙ БИЗНЕС».**
14.40, **22.40, 06.40** Драма **«ГЕНСБУРГ. ЛЮБОВЬ ХУЛИГАНА».**

DIVA

05.00 Х/ф **«ОТКРЫТЫЙ ДОМ».**
06.35 Т/с **«ДАМЫ СЕМЬИ ГИЛМОР». «ДОБРАЯ ССОРА?»**
07.20, **14.20** Т/с **«ЛОИС И КЛАРК». «ЗУПЕР МАНН».**
08.10, **12.40** Т/с **«НАСТОЯЩИЕ ДОМОХОЗЯЙКИ ОКРУГА ОРИНДЖ». «В СТЕЛЬКУ ПЬЯНАЯ».**
08.55, **00.50** Т/с **«НАСТОЯЩИЕ ДОМОХОЗЯЙКИ НЬЮ-ДЖЕРСИ». «ОБИДЫ НЕ ЗАБЫТЫ».**
09.40 Х/ф **«БАЛЕТНЫЕ ТУФЕЛЬКИ».**
11.10 Х/ф **«ПРЕСТУПЛЕНИЯ МОДЫ: КРАСОТА ТРЕБУЕТ ЖЕРТВ».**
13.30 Т/с **«ИЩЕЙКА». «ЛИНИЯ СУДЬБЫ».**
15.10 Т/с **«ДАМЫ СЕМЬИ ГИЛМОР». «СЕКРЕТЫ САНТЫ».**
16.00 Т/с **«ХЭЙВЕН». «БЕЗМОЛВНАЯ НОЧЬ».**
16.50 Т/с **«ХЭЙВЕН». «ДРУГ ИЛИ ФАЛЬШИВКА».**
17.40 Т/с **«ЛОИС И КЛАРК». «ВИРТУАЛЬНАЯ СМЕРТЬ».**
18.25 Т/с **«ИЩЕЙКА». «ДВОЙНОЙ СЛЕПОЙ МЕТОД».**
19.10 Т/с **«НАСТОЯЩИЕ ДОМОХОЗЯЙКИ ОКРУГА ОРИНДЖ». «С ЧЕГО ТАКАЯ НЕЛЮБОВЬ?»**
20.00 Т/с **«СПЛЕТНИЦА». «ДА ЗДРАВСТВУЕТ ЙЕЙЛ!»**
20.45 Т/с **«СПЛЕТНИЦА». «ПОЗНАНИЕ ПЛОТИ».**
21.30 Т/с **«СПЛЕТНИЦА». «ЭПОХА РАЗЛАДА».**
22.15 Т/с **«БЫТЬ ЧЕЛОВЕКОМ». «Я ХОЧУ ТЕБЯ ВЕРНУТЬ (ИЗ МЕРТВЫХ)».**
23.00, **00.20** Т/с **«СВЕТСКАЯ ЖИЗНЬ СЕМЕЙСТВА КАРДАШЬЯН». «ДЕЛОВАЯ МАМА».**
23.30 Т/с **«Е! ПРАВДИВАЯ ГОЛЛИВУДСКАЯ ИСТОРИЯ». «КОРТНИ КОКС».**
01.40 Х/ф **«В СВЯЗКЕ».**
03.20 Х/ф **«ДОРОГАЯ ПРУДЕНС».**

EUROSPORT

09.30, **01.30** Автоспорт.
09.45 Вместе в Лондон.
10.00, **22.00** Легкая атлетика.
14.00, **18.45, 01.45** Велоспорт.
20.00, **00.15** Футбол.
22.45 Снукер.
00.10 Картина дня.

Cartoon Network

07.00, **12.50, 22.25, 01.50, 05.15** Проказник Энджело.
07.25, **23.15** Неуемный Эд.
07.50, **21.55, 06.55** Том и Джерри.
07.55, **15.30, 22.00, 01.25, 04.00** Чаудер.
08.10, **12.00** Бакуган: Импульс Мектаниума.
08.35, **14.50, 02.15** Удивительные злоключения Флэпджека.
09.00, **16.00, 19.30** Лаборатория Декстера.
09.30, **16.30, 21.35** Герой 108.
09.55, **13.10, 17.00, 23.40, 02.40, 05.40** Джонни Тест.
10.20 Юная Лига Справедливости.
10.45 Иназума Одиннадцать.
11.10, **20.20** Время приключений.
11.35, **20.45** Звездные войны: Война клонов.
12.25 Титан Сим-бионик.
13.35 Рэдкай: Битва за кайру.
14.00 Бен 10: Инопланетная сверхсила.
14.25, **21.10** Генератор Рекс.
15.05, **00.30, 06.05** Мой друг - обезьяна.
19.55 Обычный мультик.
22.50, **06.30** Лагерь Лазло.
00.05, **04.25** Элиот Кид.
01.00 Великолепные Братья Адреналини.
03.05 Робот-малыш.
03.35 Фостер - дом для друзей из мира фантазий.
04.50 Скунс Фу.

Охота и Рыбалка

05.10 Охота в Намибии.
06.10, **21.10** Под водой с ружьем.
06.50, **21.50** Следопыт.
07.30, **16.30, 22.30** Планета рыбака.
08.00, **23.00** Нахлыст.
08.40, **23.40** Экстремальная рыбалка.
09.35, **00.35** От нашего шефа.
09.50 Великие ружья.
10.20, **01.20** «Радзишевский и К» в поисках рыбацкого счастья.
11.00, **17.00, 02.00** Американская рыбалка.
11.40 Особенности охоты на Руси.
11.55 История охоты.
12.25, **04.30** Подводная охота.
13.05 Записки великого охотника.
14.00 Трофеи из Новой Зеландии.
15.10, **18.45** Дневники большой охоты.
16.05 Кухня с Сержем Марковичем.
17.40 Остров красного буйвола.
19.45 «Мастер-класс».
20.10 Приключения в Казахстане: охота на козерогов и маралов.
00.50 По рыбным местам.
02.40 Подсекай, Семеныч. 5 ф. Рыбалка на Черном море.
03.55 Охота с Леонидом Костюковым.

National geographic

05.00 Труднейший в мире ремонт: Мирный атом.
06.00 Погружение в царство тигровых акул.
07.00, **12.00, 16.00** Секретные материалы древности: Подземное царство майя.
08.00, **13.00, 17.00** Экспедиция в Антарктиду.
09.00 Охотник на пресноводных гигантов: Живое ископаемое.
10.00 Труднейший в мире ремонт: Операция «Круизный лайнер».
11.00 Мегазаводы: Ламборгини.
14.00 Последние львы.
18.00, **02.00** Апокалипсис: Вторая мировая война: Мир в огне.
19.00, **01.00** Мегазаводы: «Уильямс Ф1».
20.00, **23.00, 03.00** По следам мифических чудовищ: Морской монстр.
21.00, **00.00, 04.00** В поисках акул: Большая мама.
22.00 Запреты: Странная любовь.

ТВ-ПРОГРАММА ДЛЯ ЖИТЕЛЕЙ ПРИГРАНИЧНЫХ РАЙОНОВ

1 КАНАЛ (Беларусь)

06.00, 07.10, 07.35, 08.15, 08.35 Доброе утро, Беларусь! **07.00, 08.00, 09.00, 12.00, 15.00, 19.00** Новости. **07.05, 08.05** Зона Х. **07.30, 08.30** Деловая жизнь. **08.45** Слово Митрополита Филарета на День первоверховных апостолов Петра и Павла. **09.10** Т/с **«ЗА ВСЕ ТЕБЯ БЛАГОДАРЮ 2». 10.05** Земельный вопрос. **10.35** М/ф «Дядя Степа - милиционер». **10.55, 19.55** Т/с **«СВАТЫ 5». 12.15** Т/с **«МАРГОША». 14.05, 01.35** Т/с **«ДОКТОР ХАУС 6». 15.15, 19.20** Новости региона. **15.30** Врачебные тайны. **16.00** Тэлефільм АТН «Сакральнасць гомельскай плыні». **16.15** Т/с **«ШИРОКА РЕКА». 17.15** Т/с **«МАРУСЯ. ВОЗВРАЩЕНИЕ». 18.10** Сфера интересов. **18.40, 01.25** «Зона Х». Крим. новости. **19.40** Калыханка. **21.00** Панорама. **21.35** Актуальное интервью. **21.50** «Славянский базар в Витебске-2012». **22.00** «Славянский базар в Витебске-2012». Открытие. **01.10** День спорта.

ОНТ (Беларусь)

06.00, 09.00, 11.00, 13.00, 16.00, 18.00, 20.30 Наши новости. **06.05** «Наше утро». **09.05** «Жить здорово!» **10.20** «Между нами, девочками». **11.05, 13.05, 16.10, 18.15, 21.00** Новости спорта. **11.10** «Детектор лжи». **12.10** Т/с **«ЖЕНСКИЙ ДОКТОР». 13.10** «Хочу знать». **13.40** «Контрольная закупка». **14.10** «Модный приговор». **15.10** Т/с **«ОБРУЧАЛЬНОЕ КОЛЬЦО». 16.15** «Понять. Простить». **17.00** «Давай поженимся!» **18.20** Т/с **«СЧАСТЛИВЫ ВМЕСТЕ». 18.55** «Пусть говорят». **20.00** Время. **21.05** Т/с **«ДОМ ОБРАЗЦОВОГО СОДЕРЖАНИЯ». 22.15** Т/с **«ЗАКРЫТАЯ ШКОЛА». 23.20** «Дорога с привидениями». **00.05** «Их Италия». **00.55** Ночные новости.

ЛАД (Беларусь)

07.00 Утро. **09.00, 21.20** Телебарометр. **09.05, 14.35** Ешь и худей. **09.35, 16.50** Т/с **«БЕЗУМЦЫ 4». 10.40** Страсці па культуры. **11.25** Женсовет. **12.00** Драма **«ЖИЗНЬ С ДЖУДИ ГАРЛЕНД» 1 с. 13.50** М/с «Семейка пиратов». **15.05, 22.10** Мелодрама **«МУЖЧИНА ВО МНЕ». 16.10, 21.30** Т/с **«СВЕТОФОР». 17.50** Белорусское времечко. **18.55** Футбол. Лига Европы УЕФА. 1-й отборочный раунд. Гомель (Беларусь) - Викингур (Фарерские Острова). **21.25** КЕНО. **23.00** Время футбола. **23.45** Драма **«ЖИЗНЬ С ДЖУДИ ГАРЛЕНД» 2 с.**

LTV world (Литва)

06.00 Labas rytas. **09.00 «KOMISARAS REKSAS».** Serialas. **10.00 «HARTLANDO UŽUOVĖJA».** Serialas. **11.00** LRT vasaros studija. **12.00** LR Prezidentės D. Grybauskaitės spaudos konferencija. **12.30 «SENIS».** Serialas. **13.45** «Tuk tuk Indija». Dokumentinis serialas. **14.50** Žinios. **15.10 «KOMISARAS REKSAS».** Serialas. **16.00 «HARTLANDO UŽUOVĖJA».** Serialas. **17.05 «SENIS».** Serialas. **18.15** Šiandien. Sportas. Orai. **18.45** Mūsų dienos – kaip šventė. **20.25 22.10** Loterija «Perlas». **20.30** Panorama. Sportas. Orai. **21.00** Lietuvos liepsna. **21.15** Kine kaip kine. **21.45 «VYRŲ VASARA».** Psichologinis detektyvas. **23.15** Vakaro žinios. **23.30 «VYRŲ VASARA».** Psichologinis detektyvas. **00.00** «Kankinimai». Dokumentinis filmas, 2 s.

LNK (Литва)

06.20 «Smalsutė Dora». Animacinis serialas. **06.50** «Keista šeimynėlė». Animacinis serialas. **07.20** Juokas juokais. **07.50 «VOLKERIS, TEKSASO REINDŽERIS».** Serialas. **09.45** Pirmas kartas su žvaigžde. **10.15** Kažkas atsitiko. **10.45** Muzikos festivalis «Laumės juosta 2011». **13.10 «iKARLI».** Serialas. **13.40** «Keista šeimynėlė». Animacinis serialas. **14.10 «VOLKERIS, TEKSASO REINDŽERIS».** Serialas. **16.10** KK2. **17.10** Nuo... Iki... **18.10 «ŠEIMYNĖLĖ».** Serialas. **18.45** Žinios. Sportas. Orai. **19.15 «NAMAI, KUR ŠIRDIS».** Serialas. **20.00 «PAVOGTA LAIMĖ 3. PAVOJINGA SĄJUNGA».** Serialas. **21.00** Pirmas kartas su žvaigžde. **21.30** Juokas juokais. **22.00** Žinios. Sportas. Orai. **22.35 «MENTALISTAS».** Serialas. **23.35 «TAIKINYS».** Serialas. **00.30 «TRAUMA».** Serialas. **01.25** Sveikatos ABC.

ДОПОЛНИТЕЛЬНЫЕ КАНАЛЫ

РТР-Планета Балтия

05.00 «Утро России». **09.05** Т/с **«ПОНЧИК ЛЮСЯ». 10.00, 13.00, 16.00, 19.00** Вести. **10.30** Местное время. Вести - Москва. **10.50, 13.50** Вести. Дежурная часть. **11.00** «С новым домом!» **11.45** «О самом главном». **13.30** Местное время. Вести - Москва. **14.05** «Люблю, не могу!» **15.00, 04.05** Т/с **«ЕФРОСИНЬЯ. ПРОДОЛЖЕНИЕ». 16.30** Местное время. Вести - Москва. **16.50** Вести - Спорт. **16.55** Т/с **«ИНСТИТУТ БЛАГОРОДНЫХ ДЕВИЦ». 17.50** «Прямой эфир». **18.40** Местное время. Вести - Москва. **19.30** Т/с **«ШАПОВАЛОВ». 21.15** Т/с **«ДОРОГА НА ОСТРОВ ПАСХИ». 22.10** «Пятая графа. Эмиграция». **23.05** Т/с **«КАМЕНСКАЯ». 00.00** «Вести +». **00.20** «Профилактика». **01.20** Вести.ru. **01.35** Х/ф **«ЗОЛОТАЯ МИНА» 1 с. 02.55** Новости культуры. **03.20** «Натурщица для гения».

ОРТ INTERNATIONAL

07.00, 10.00, 13.00, 16.00, 19.00, 06.00 Новости. **07.05, 10.15** «Доброе утро!» **10.40** «Контрольная закупка». **11.05** «Жить здорово!» **12.05, 06.05** «Модный приговор». **13.20, 05.00** Т/с **«СЕРДЦЕ МАРИИ». 14.10** Т/с **«ОБРУЧАЛЬНОЕ КОЛЬЦО». 15.00** Другие новости. **15.20** «Понять. Простить». **16.15** «Смак». **16.50, 04.15** «ЖКХ». **17.45, 02.50** «Хочу знать». **18.25, 02.15** «Между нами, девочками». **19.20** «Детектор лжи». **20.10, 01.30** «Давай поженимся!» **21.05** «Пусть говорят». **22.00** «Время». **22.30** Х/ф **«ДОМ ОБРАЗЦОВОГО СОДЕРЖАНИЯ». 23.30** «Человек и закон». **00.20** Ночные новости. **00.40** «Их Италия». **03.20** Т/с **«ДОМ ОБРАЗЦОВОГО СОДЕРЖАНИЯ».**

TVCi

06.00 «Настроение». **08.05, 02.15** «Врачи». Ток-шоу. **08.45, 17.55** М/с «Большая энциклопедия природы». **09.10, 15.50** Д/с «Гении от природы». **09.35, 18.25, 01.00** Т/с **«МАРУСЯ». 10.20, 01.45** «Выходные на колесах». **10.50** «Андрей Ростоцкий. Бег иноходца». **11.30, 14.30, 17.30, 19.50** «События». **11.45** Детектив **«РОКИРОВКА В ДЛИННУЮ СТОРОНУ». 13.15** «Тайны нашего кино». «Женитьба Бальзаминова». **13.45, 20.35, 02.55** Т/с **«ГОНКА ЗА СЧАСТЬЕМ». 14.45** «Лица России. Удмурты». **15.05, 23.45** Т/с **«ЛОГОВО ЗМЕЯ». 16.20** «Энциклопедия». Королева Виктория. **16.30** «Деловая Москва». **16.50, 04.15** Д/ф «Конец прекрасной эпохи. Бродский и Довлатов» 2 ч. **17.50** «История государства Российского». **19.10, 03.35** «Pro жизнь». Ток-шоу. **20.15** «Петровка, 38». **21.20, 05.00** Т/с **«У КАЖДОГО СВОЯ ВОЙНА». 22.10** Ирина Лещенко - в программе «Жена». **23.15** «Мозговой штурм. Психология массового поражения». **00.30** «События».

RTVi RTV INTERNATIONAL

06.00 «Особое мнение», «Экономические новости». **07.00** Мультфильмы. **08.00** «Вечерние новости из Америки». **09.00, 15.00, 02.00** Т/с **«КРОТ». 10.00, 21.00, 03.00** Т/с **«МОСКВА. ТРИ ВОКЗАЛА 4». 11.00** «Страна и люди». **12.00** «В круге света». **13.00** Драма **«ПРОДЛЕНИЕ РОДА». 16.00** «Особое мнение». **17.00, 05.00** Т/с **«КРОВАВЫЙ КРУГ». 18.00** «Особое мнение», «Экономические новости». **19.00** «Кейс». **20.00** «Своими глазами». **22.00** «Сейчас в мире». **23.00** Мелодрама **«СЕНТИМЕНТАЛЬНОЕ ПУТЕШЕСТВИЕ НА КАРТОШКУ». 01.00** «Особое мнение». **04.00** «Кейс».

Наше кино

07.00 Х/ф **«ГЕРОЙ НАШЕГО ВРЕМЕНИ». «МАКСИМ МАКСИМЫЧ», «ТАМАНЬ». 09.00** Мелодрама **«ПУТЕШЕСТВИЕ В ДРУГОЙ ГОРОД». 11.00** Х/ф **«ИСЧЕЗНОВЕНИЕ». 13.00** Х/ф **«СИЛЬНЫЕ ДУХОМ» 2 с. 14.40** Мелодрама **«НИКТО НЕ ЗАМЕНИТ ТЕБЯ». 16.00** Х/ф **«ГОЙЯ, ИЛИ ТЯЖКИЙ ПУТЬ ПОЗНАНИЯ» 1 с. 17.30** Х/ф **«ГОЙЯ, ИЛИ ТЯЖКИЙ ПУТЬ ПОЗНАНИЯ» 2 с. 19.00** Киноповесть **«ПОЛКОВНИК В ОТСТАВКЕ». 21.00** Х/ф **«ВОСТОЧНЫЙ РОМАН». 23.00** Х/ф **«Я - АКТРИСА». 01.00** Драма **«БЕСПРИДАННИЦА». 02.30** Комедия **«АЛЛО, ВАРШАВА!» 04.00** Мелодрама **«ТРАНЗИТ» 1 с. 05.30** Мелодрама **«ТРАНЗИТ» 2 с.**

TV 1000 РУССКОЕ КИНО

06.00 Мелодрама **«НЕЖНЫЕ ВСТРЕЧИ». 08.00** Мелодрама **«НАСТРОЙЩИК». 10.40** Драма **«ПЛЕННЫЙ». 12.00** Мелодрама **«ВЛЮБЛЕН И БЕЗОРУЖЕН». 14.00** Драма **«ВРАГИ». 16.00** Мелодрама **«ЛЮБОВЬ НА СЕНЕ». 18.00** Драма **«ПОДСАДНОЙ». 20.00** Мелодрама **«НОСТАЛЬГИЯ ПО БУДУЩЕМУ». 22.00** Драма **«ДОМ НА АНГЛИЙСКОЙ НАБЕРЕЖНОЙ». 00.00** Драма **«ИНТЕРЕСНЫЕ МУЖЧИНЫ». 02.00** Драма **«БЕЗДЕЛЬНИКИ». 04.00** Драма **«КОКТЕБЕЛЬ».**

ПЯТНИЦА, 13 ИЮЛЯ

ЭКОНОМИЧНЫЙ ПАКЕТ latelecom НАЗЕМНОЕ ТЕЛЕВИДЕНИЕ

LTV 1

06.45 «Портрет олимпийца».
07.00, 13.00 «Доброе утро, Латвия!»
08.00 Т/с **«КВАРТИРА».**
08.30, 17.05 Т/с **«НИКОЛАЙ И ЮЛИЯ».**
09.20 «Подключайся, Латвия!»
09.25 Т/с **«ПЯТЬ СЕСТЕР».**
09.55 Т/с **«СОБЛЮДАЯ ПРИЛИЧИЯ».**
11.00, 14.40, 16.15 «Top-Shop предлагает...» «Телевитрина».
11.20 Т/с **«ДОКТОР КЛЕЙСТ 4».**
12.15 «Проект «Визуальная Латвия».
12.30 «Клеть».
14.00 «Здесь и сейчас».
14.55 Т/с **«ПРИВЕТ, РОББИ!»**
15.45 М/с «Поезд динозавров».
16.35 Т/с **«ЦЕНА БЕЗУМИЯ».**
18.00 «Сегодня в Латвии и в мире».
18.30 Т/ф «Отечеству и Свободе. Карлис Скалбе».
19.30 Д/с «Планета Земля 2».
20.30 «Панорама». Новости спорта; прогноз погоды.
21.10 Т/с **«ЧИСТО АНГЛИЙСКИЕ УБИЙСТВА 7».**
23.00 Ночные новости.
23.15 Т/с **«АНАТОМИЯ СТРАСТИ 5».**
00.00 Т/с **«ПРАВИТЕЛЬСТВО».**

LTV 7

07.35 «Возможности и решения». «Телевитрина».
07.55 «Это актуально». «Телевитрина».
08.15 «Точка зрения». «Телевитрина».
08.35 «Такие дела». «Телевитрина».
08.55 «Код развития». «Телевитрина».
09.15 «Лучшее от «Euromaxx». Журнал «Deutsche Welle»
09.45, 18.05 Т/с **«ВОЗВРАЩЕНИЕ МУХТАРА 2».**
10.40, 15.45 Т/с **«НЕПРИРУЧЕННЫЕ 4».**
11.30, 16.35, 01.05 Д/с «Поймать в кадр».
12.30 «Истории о Латвии». Айзпутское ТВ представляет... (или 12.30 Программа регионального наземного телевидения).
13.15 «За рулем». Журнал «Deutsche Welle» (на англ. яз, с лат. субт.)
13.45 Лучшие матчи чемпионата Европы по футболу 2012 г. Чехия - Португалия.
17.05 «Миссия в Лондоне».
17.35 «Евротакси».
19.00, 21.55 «Сегодня».
19.30 «Это - волшебство».
20.00 31-й Международный фестиваль циркового искусства в Монте-Карло.
22.10 «Истории о Латвии». ТВ Юрмала представляет... (или 22.10 Программа регионального наземного телевидения).
22.55 Х/ф **«ДЖЕК ХАНТЕР: ПРОКЛЯТИЕ ГРОБНИЦЫ ЭХНАТОНА».**
00.35 Итоги латвийской 3-й олимпиады.

LNT

06.05 «Торжествующий глас верующих».
06.35 М/с «Крутые девчонки».
06.50 «Сегодня в регионах».
07.00 «900 секунд». Утренняя программа.
09.00, 04.30 Т/с **«УНИВЕР».**
10.05 Комедия **«АГЕНТ ПО КЛИЧКЕ СПОТ».**
12.00 «В горячей точке. Засекреченные дела».
12.50 «Телевитрина».
13.05 М/с «Билли и Мэнди». «Шэгги и Скуби-Ду ключ найдут!»
14.00, 20.00 Новости.
14.20 «Боец». Дневник.
15.00 Т/с **«СПЛЕТНИЦА 2».**
15.55, 02.55 Т/с **«ГОСПОЖА ГОРНИЧНАЯ».**
17.55, 05.20 Т/с **«КРОВИНУШКА».**
18.55 «Голос народа».
20.25 Новости спорта; прогноз погоды.
20.35 Комедия **«НЕЗВАНЫЕ ГОСТИ».**
23.00 Комедия **«КТО УБИЛ ВИКТОРА ФОКСА?»**
01.20 Боевик **«РАЗБОЙНИКИ».**

TV 3

05.00 «Экстремальные превращения 3».
05.45, 03.10 Т/с **«АЛИСА: СЛЕДУЯ ЗОВУ СЕРДЦА».**
06.45 М/с «Веселые паровозики из Чаггингтона».
07.10 М/с «Большой красный пёс Клиффорд».
07.45 М/с «Бакуган 2».
08.05 М/с «Симпсоны 15».
09.00 Х/ф **«КАПИТАН РОН».**
11.00 «Телевитрина».
11.15 Т/с **«КОРОЛЬ КВИНСА».**
12.25 Т/с **«ХОЗЯЙКА МОЕЙ СУДЬБЫ».**
13.30 «Телевитрина».
13.45 М/с «Скунс Фу».
14.00 Т/с **«ОГОНЬ И ГРЕХ 5».**
15.50, 03.55 Т/с **«ЛЕНА: ЛЮБОВЬ МОЕЙ ЖИЗНИ».**
16.50 Т/с **«СТРАСТНОЕ СЕРДЦЕ».**
17.50 «Почти идеальный ужин 3».
19.00 «Без табу».
19.50 Новости.
20.20 Комедия **«ЧТО МОГЛО БЫТЬ ХУЖЕ?»**
22.20 «Кривое зеркало».
00.40 Боевик **«КИБОРГ».**
02.25 «Экстремальные превращения 3».
04.35 «Ночные шутки».

TV 5

07.00 Мультфильм.
07.25 Т/с **«ДОМ НА ОЗЕРНОЙ».**
08.25 «Телевитрина».
08.40, 14.05, 16.00 Т/с **«ТАЙНЫ СЛЕДСТВИЯ».**
09.40 «Телевитрина».
09.55, 17.00 Т/с **«УНИВЕР».**
10.55, 19.00 Т/с **«АГЕНТ НАЦИОНАЛЬНОЙ БЕЗОПАСНОСТИ».**
11.55 «Телевитрина».
12.10 Т/с **«ЛИТЕЙНЫЙ».**
15.05 «Ты не поверишь!»
18.00 Т/с **«УЛИЦЫ РАЗБИТЫХ ФОНАРЕЙ».**
20.00 Т/с **«КАМЕНСКАЯ».**
21.00 «Следствие ведут экстрасенсы».
22.00 «Вечер@22». Информационная вечерняя программа.
22.25 «Городские новости». Информационная вечерняя программа.
22.25 «Новая волна 2011».
01.20 «Лучше, чем кролики».

TV 3+

05.00 Т/с **«ДИКАЯ КОШКА».**
05.45, 16.45, 01.00 «Дом 2».
06.35, 11.30, 02.40 «Хочу верить».
07.00 М/с «Лунтик».
07.10, 15.40 «Comedy Club 7».
08.05, 19.55 Т/с **«СЧАСТЛИВЫ ВМЕСТЕ 4».**
09.10 Т/с **«ВЛАСТЬ ЗАКОНА».**
10.10 Т/с **«ТАЙНЫЕ СВЯЗИ».**
11.15 «Телевитрина».
12.35 Т/с **«РАНЕТКИ».**
13.35, 18.50 Т/с **«ВОРОНИНЫ».**
14.35 Т/с **«НЕМНОГО НЕ В СЕБЕ».**
21.00 Комедия **«ГОРЯЧИЕ ГОЛОВЫ 2».**
22.45 Драма **«ПЛАНЕТА КА-ПЭКС».**

TV 6

05.00 «Star FM».
09.30, 14.20 Т/с **«НА КРАЮ ВСЕЛЕННОЙ».**
10.30, 15.25 Т/с **«ЗАКОН И ПОРЯДОК: ПРЕСТУПНОЕ НАМЕРЕНИЕ 4».**
11.20, 16.20 Т/с **«18 КОЛЕС ПРАВОСУДИЯ 2».**
12.10, 18.05 Т/с **«ВСЕ ЛЮБЯТ РЭЙМОНДА 3».**
13.10 «Улётное видео».
14.05 «Телевитрина».
17.10 М/с «Симпсоны 22».
19.05 «Улётное видео».
20.00 М/с «Симпсоны 22».
21.00 Т/с **«КОСТИ 6».**
22.55 Эротика **«СТРУНЫ ДУШИ».**
00.10 «Голые и смешные 2».
01.10 Комедия **«ЧУДАКИ 2».**
01.35 Т/с **«МЕСТО ПРЕСТУПЛЕНИЯ: МАЙАМИ 9».**
02.55 «Star FM».

1 Балтийский

06.00 «Доброе утро».
09.00, 11.00 Новости.
09.20 «Между нами, девочками».
10.05 «Хочу знать».
11.20 «Жить здорово!»
12.25 «Смак».
13.15 Т/с **«ДОМ ОБРАЗЦОВОГО СОДЕРЖАНИЯ».**
14.25 «Детектор лжи».
15.25, 06.00 Т/с **«СЕРДЦЕ МАРИИ».**
16.25 «Понять. Простить».
17.00 «Модный приговор».
18.00 «Жди меня».
19.00 «Пусть говорят».
20.00 «Время».
20.30 «Прогноз погоды».
20.45 «Поле чудес».
21.45 «ДОстояние РЕспублики: Владимир Матецкий».
00.05 Драма **«ПРОПАВШИЙ БЕЗ ВЕСТИ».**
02.55 Мелодрама **«ВАС ОЖИДАЕТ ГРАЖДАНКА НИКАНОРОВА».**
04.30 Драма **«ДЯДЮШКИН СОН».**
06.50 Музыкальный проект Первого Балтийского канала.

РТР-Планета

07.00 «Утро России».
11.00, 04.45 Детектив **«ЗОЛОТАЯ МИНА» 2 с.**
12.05 Мультфильм.
12.20 «Партитуры не горят».
12.45 Вести-спорт.
13.00, 16.00, 19.00 «Вести».
13.30 «С новым домом!» Ток-шоу.
14.05 «О самом главном». Ток-шоу.
15.10 «Люблю, не могу!»
16.25, 03.15 Т/с **«ЕФРОСИНЬЯ. ПРОДОЛЖЕНИЕ».**
17.10, 04.00 Т/с **«ИНСТИТУТ БЛАГОРОДНЫХ ДЕВИЦ».**
17.55 «Academia. Сен Аревшатян. «Армянская письменность - феномен духовной культуры».
18.40 Вести-Москва.
19.25, 06.10 «Натурщица для гения».
20.15 Мелодрама **«УДИВИ МЕНЯ».**
21.45 Торжественная церемония открытия XXI Международного фестиваля «Славянский базар в Витебске».
23.20 «Тот самый Фоменко, или Посиделки на Тверском». Творческий вечер в Доме-музее М.Н. Ермоловой.
00.25 Боевик **«ОБИТАЕМЫЙ ОСТРОВ. СХВАТКА».**
02.05 «Вести.ru. Пятница».
02.30 «Комната смеха».

НТВ-МИР

05.00 «НТВ утром».
07.10 Т/с **«ВОЗВРАЩЕНИЕ МУХТАРА 2».**
09.00, 12.00, 15.00, 18.00 «Сегодня».
09.25 «Собственная гордость».
10.25 «Спасатели».
11.00 Т/с **«ОПЕРГРУППА 2».**
12.35 «До суда».
13.30 «Суд присяжных».
14.35, 17.35 «Обзор. Чрезвычайное происшествие».
15.35, 04.00 Суд присяжных. Окончательный вердикт«Судебный детектив».
16.45 «Женский взгляд».
18.35 Т/с **«АГЕНТ ОСОБОГО НАЗНАЧЕНИЯ 2».**
20.25 «Говорим и показываем».
21.15 Т/с **«АДВОКАТ».**
23.10 «Ахтунг! Руссиш!»
00.05 «Таинственная Россия».
01.00 Боевик **«ОДИНОЧКА».**
03.00 «Прокурорская проверка».

РЕН Балтия

05.50 «Семейные драмы».
06.40 М/с «Друзья ангелов».
07.09 «Прогноз погоды».
07.10 «Не ври мне!»
08.05 «Мошенники».
10.15 «Путь к Олимпу. Проект Алины Кабаевой».
11.10 «Званый ужин».
12.05 «Семейные драмы».
13.05 М/с «Друзья ангелов».
13.35 Т/с **«ПО ЗАКОНУ».**
14.05 «Смотреть всем!»
14.55 «Пришельцы государственной важности».
16.45 «Бывшие»: «Секс-символы».
17.45 «Какие люди!»: «Рюмка славы».
18.45 «Не ври мне!»
19.49 «Прогноз погоды».
19.50 «Званый ужин».
20.55 «Странное дело»: «Назад в будущее».
21.55 «Тайны мира с Анной Чапман»: «Запретная химия».
22.55 «Смотреть всем!»
23.45 Т/с **«ЗНАХАРЬ: ОХОТА БЕЗ ПРАВИЛ».**
01.25 «Бывшие»: «Грешники».

TV 21

09.00, 17.00, 01.00 Комедия **«ШЕКСПИР ПО-НОВОМУ: МНОГО ШУМА ИЗ НИЧЕГО».**
10.40, 18.40, 02.40 Комедия **«ТРОЦКИЙ».**
12.40, 20.40, 04.40 Драма **«КРАЙ».**
14.50, 22.50, 06.50 Триллер **«ОДНАЖДЫ В МАРСЕЛЕ».**

DIVA

05.00 Х/ф **«ЦЕНА КРАСОТЫ».**
06.30 Т/с **«ДАМЫ СЕМЬИ ГИЛМОР». «СЕКРЕТЫ САНТЫ».**
07.20, 14.20 Т/с **«ЛОИС И КЛАРК». «ВИРТУАЛЬНАЯ СМЕРТЬ».**
08.10, 12.45 Т/с **«НАСТОЯЩИЕ ДОМОХОЗЯЙКИ ОКРУГА ОРИНДЖ». «С ЧЕГО ТАКАЯ НЕЛЮБОВЬ?»**
08.55 Т/с **«НАСТОЯЩИЕ ДОМОХОЗЯЙКИ НЬЮ-ДЖЕРСИ». «ДОРОГУ МОЛОДЫМ».**
09.40 Х/ф **«МАРГО».**
11.10 Х/ф **«ПОЕЗДКА ДОМОЙ».**
13.30 Т/с **«ИЩЕЙКА». «ДВОЙНОЙ СЛЕПОЙ МЕТОД».**
15.10 Т/с **«ДАМЫ СЕМЬИ ГИЛМОР». «ПОЛУЧАТЕЛЮ СЕГО?»**
16.00 Т/с **«ТАНЦУЙ ДО УПАДУ». «В СТИЛЕ ЛАТИНОС».**
16.50 Т/с **«ТАНЦУЙ ДО УПАДУ». «СВЕТ! КАМЕРА! ТАНЦУЙ!»**
17.40 Т/с **«ЛОИС И КЛАРК». «ДОМ ТАМ, ГДЕ БОЛЬНО».**
18.25 Т/с **«ИЩЕЙКА». «РЕЗУЛЬТАТ ДОКАЗАТЕЛЬСТВ».**
19.10 Т/с **«НАСТОЯЩИЕ ДОМОХОЗЯЙКИ ОКРУГА ОРИНДЖ». «ДЕВОЧКИ ХОТЯТ ПОИГРАТЬ».**
20.00 Т/с **«ХОРОШАЯ ЖЕНА». «НЕОБЫЧНАЯ ЛОЖЬ».**
20.45 Т/с **«ХОРОШАЯ ЖЕНА». «ШТРАФНАЯ СКАМЬЯ».**
21.30 Т/с **«ХОРОШАЯ ЖЕНА». «КОМАНДА МЕЧТЫ».**
22.15 Т/с **«БЫТЬ ЧЕЛОВЕКОМ». «Я ХОЧУ ТЕБЯ ВЕРНУТЬ (ИЗ МЕРТВЫХ)».**
23.00 Т/с **«ХЭЙВЕН». «ДРУГ ИЛИ ФАЛЬШИВКА».**
23.50 Х/ф **«ЖЕСТЯНОЙ КУБОК».**
02.00 Х/ф **«СВАДЕБНЫЙ ТАНЕЦ».**
03.30 Х/ф **«ПРЕСТУПЛЕНИЯ МОДЫ: УБИЙСТВЕННАЯ СТРИЖКА».**

EUROSPORT

09.30, 01.45 Автоспорт.
09.45 Вместе в Лондон.
10.00, 19.00 Легкая атлетика.
12.00, 18.15, 02.00 Велоспорт.
23.00 Снукер.
23.55 Картина дня.
00.00 Теннис.

Cartoon Network

07.00, 12.50, 00.05, 03.35, 05.15 Проказник Энджело.
07.25, 23.15 Неуемный Эд.
07.50, 21.55, 06.55 Том и Джерри.
07.55, 15.30, 23.40, 05.40 Чаудер.
08.10, 12.00, 19.00 Бакуган: Импульс Мектаниума.
08.35, 14.50, 04.00 Удивительные злоключения Флэпджека.
09.00, 16.00, 19.30 Лаборатория Декстера.
09.30, 16.30, 21.35 Герой 108.
09.55, 13.10, 17.00, 22.00, 01.50, 06.05 Джонни Тест.
10.20 Удивительный мир Гамбола.
10.45 Иназума Одиннадцать.
11.10, 20.20 Время приключений.
11.35, 20.45 Звездные войны: Война клонов.
12.25 Титан Сим-бионик.
13.35 Рэдкай: Битва за кайру.
14.00 Бен 10: Инопланетная сверхсила.
14.25, 21.10 Генератор Рекс.
15.05, 00.30 Мой друг - обезьяна.
19.55 Обычный мультик.
22.25, 01.00, 04.25 Великолепные Братья Адреналини.
22.50, 02.15, 06.30 Лагерь Лазло.
01.25 Скуби-Ду.
03.05 Луни Тюнз.
04.50 Робот-малыш.

Охота и Рыбалка

05.10 Охота на сибирскую косулю.
06.15, 15.45, 21.15 Дневники большой охоты.
07.05, 22.05 Истории охоты от Павла Гусева.
07.30, 22.30 Планета рыбака.
08.00, 23.00 Оружие охоты.
08.40, 23.40 Личный опыт.
09.10, 00.10 Клевое место.
09.50, 00.50 Экстремальная рыбалка.
10.45, 01.45 От нашего шефа.
11.00, 02.00 По рекам России.
11.40 Африканская охота с С. Ястржембским.
12.20 Приключения французов на Волге.
13.25, 04.25 «Радзишевский и К» в поисках рыбацкого счастья.
14.00, 17.00 Американская рыбалка.
14.40 Особенности французской национальной охоты.
16.45 Кухня с Сержем Марковичем.
17.40 Подсекай, Семеныч. 7 ф. Спортивная ловля Карпа.
18.55 Охота с Леонидом Костюковым.
19.30 Подводная охота.
20.10 Охота в Монголии.
02.40 Альманах странствий.
03.20 Охота на ревущих оленей.

National geographic

05.00 Труднейший в мире ремонт: Операция «Круизный лайнер».
06.00 Охота за речным чудовищем.
07.00, 12.00, 16.00 По следам мифических чудовищ: Морской монстр.
08.00, 13.00, 17.00 В поисках акул: Большая мама.
09.00 Охотник на пресноводных гигантов: Техасский титан.
10.00 Труднейший в мире ремонт: Высокое напряжение.
11.00 Мегазаводы: Порше.
14.00 Королева гиен.
15.00 Медвежий кочевник: Белые медведи.
18.00, 02.00 Апокалипсис: Вторая мировая война: Крупнейшие десантные операции.
19.00, 01.00 Мегазаводы: «Лотус Эвора».
20.00, 23.00, 03.00 Последние тайны Третьего рейха: Женщины Гитлера.
21.00, 00.00, 04.00 Охотники за нацистами: Эйхман.
22.00 Запреты: Любовь за решеткой.

ТВ-ПРОГРАММА ДЛЯ ЖИТЕЛЕЙ ПРИГРАНИЧНЫХ РАЙОНОВ

1 КАНАЛ (Беларусь)

06.00, 07.10, 07.35, 08.15, 08.35 Доброе утро, Беларусь! **07.00, 08.00, 09.00, 12.00, 15.00, 19.00, 23.50** Новости. **07.05, 08.05** Зона Х. **07.30, 08.30** Деловая жизнь. **09.10** М/ф. **10.00** Сфера интересов. **10.30** Журналистское расследование. «Вирус безразличия». **10.55** Т/с **«СВАТЫ 5». 12.15** Т/с **«МАРГОША». 14.05** Т/с **«ДОКТОР ХАУС 6». 15.15, 19.20** Новости региона. **15.30** Д/с «Мастер путешествий». «Бургундия и долина Луары». **16.00** «Все путем!» **16.30** «Перезагрузка». **17.15** Т/с **«МАРУСЯ. ВОЗВРАЩЕНИЕ». 18.10** Зона комфорта. **18.40, 23.40** «Зона Х». Крим. новости. **19.40** Калыханка. **19.55** Д/с «Звездная жизнь». **21.00** Панорама. **21.35** Знай наших. **21.50** «Славянский базар в Витебске-2012». **22.00** «Славянский базар в Витебске-2012». «Песни лета». **00.05** День спорта. **00.20** Триллер **«УБИЙСТВА НА РЕКЕ ГРИН».**

ОНТ (Беларусь)

06.00, 09.00, 11.00, 13.00, 16.00, 18.00, 20.30 Наши новости. **06.05** «Наше утро». **09.05** «Жить здорово!» **10.20** «Между нами, девочками». **11.05, 13.05, 16.10, 18.15, 21.00** Новости спорта. **11.10** «Детектор лжи». **12.10** «Дорога с привидениями». **13.10** «Хочу знать». **13.40** «Контрольная закупка». **14.10** «Модный приговор». **15.10** Т/с **«ОБРУЧАЛЬНОЕ КОЛЬЦО». 16.15** «Понять. Простить». **17.00** «Давай поженимся!» **18.20** «Жди меня». Беларусь. **18.55** «Поле чудес». **20.00** Время. **21.05** «Достояние Республики: Владимир Матецкий». **23.15** Х/ф **«ПРОПАВШИЙ БЕЗ ВЕСТИ». 02.20** Ночные новости.

ЛАД (Беларусь)

07.00 Утро. **09.00, 21.20** Телебарометр. **09.05** Время футбола. **09.45, 17.50** Т/с **«БЕЗУМЦЫ 4». 10.50** Ешь и худей. **11.20** Школа ремонта. **12.40** Страсці па культуры. **13.20** Драма **«ЖИЗНЬ С ДЖУДИ ГАРЛЕНД» 2 с. 15.10** Выше крыши. **15.45** М/с «Семейка пиратов». **16.40** Женсовет. **17.15** Белорусская кухня. **18.55** Мелодрама **«УРОКИ ТАНГО». 21.25** КЕНО. **21.30** Битва экстрасенсов. **22.35** Репортер «Белорусского времечка». **23.20** Художественная гимнастика. КМ. **00.55** Триллер **«ЭКЗИСТЕНЦИЯ».**

LTV (Литва)

06.00 Labas rytas. **09.00** **«KOMISARAS REKSAS».** Serialas. **10.00** **«HARTLANDO UŽUOVĖJA».** Serialas. **11.00** LRT vasaros studija. **12.00** **«ŠENIS».** Serialas. **13.15** Bėdų turgus. **14.15** Popietė. **14.50** Žinios. **15.10** **«KOMISARAS REKSAS».** Serialas. **16.00** **«HARTLANDO UŽUOVĖJA».** Serialas. **17.05** **«ŠENIS».** Serialas. **18.15** Šiandien. Sportas. Orai. **18.45** Lietuvos tūkstantmečio vaikai. **20.25** **22.10** Loterija «Perlas». **20.30** Panorama. Sportas. Orai. **21.00** Lietuvos liepsna. **21.15** Duokim garo! **23.15** **«BLOGI NAMAI».** Trileris.

LNK (Литва)

06.20 «Smalsutė Dora». Animacinis serialas. **06.50** «Keista šeimynėlė». Animacinis serialas. **07.20** Juokas juokais. **07.50** **«VOLKERIS, TEKSASO REINDŽERIS».** Serialas. **09.45** Pirmas kartas su žvaigžde. **10.15** Kažkas atsitiko. **10.45** Kitas! **11.15** Slavianski bazar 2011. Koncertas. **13.10** **«IKARLI».** Serialas. **13.40** «Keista šeimynėlė». Animacinis serialas. **14.10** **«VOLKERIS, TEKSASO REINDŽERIS».** Serialas. **16.10** KK2. **17.10** Nuo... Iki... **18.10** **«ŠEIMYNĖLĖ».** Serialas. **18.45** Žinios. Sportas. Orai. **19.15** Ledų šventė 2010. Koncertas. **21.15** **«PREZIDENTO SPRENDIMAS».** Filmas. **00.00** **«BĖGANTYS | ŽVAIGŽDES».** Trileris. **01.50** **«ILGAS SAVAITGALIS. GAMTOS KERŠTAS».** Trileris.

ДОПОЛНИТЕЛЬНЫЕ КАНАЛЫ

РТР-Планета Балтия

05.00 «Утро России». **09.05** Т/с **«ПОНЧИК ЛЮСЯ». 10.00, 13.00, 16.00, 19.00** Вести. **10.30** Местное время. Вести - Москва. **10.50, 13.50** Вести. Дежурная часть. **11.00** «С новым домом!» **11.45** «О самом главном». **13.30** Местное время. Вести - Москва. **14.05** «Люблю, не могу!» **15.00, 04.05** Т/с **«ЕФРОСИНЬЯ. ПРОДОЛЖЕНИЕ». 16.30** Местное время. Вести - Москва. **16.50** Вести - Спорт. **16.55** Т/с **«ИНСТИТУТ БЛАГОРОДНЫХ ДЕВИЦ». 17.50** «Прямой эфир». **18.40** Местное время. Вести - Москва. **19.30** Х/ф **«УДИВИ МЕНЯ». 21.15** Торжественная церемония открытия XXI Международного фестиваля «Славянский базар в Витебске». **23.05** Х/ф **«ОБИТАЕМЫЙ ОСТРОВ. СХВАТКА». 01.10** Вести.ru. Пятница. **01.35** Х/ф **«ЗОЛОТАЯ МИНА» 2 с. 02.45** Х/ф **«СТРАННЫЕ ВЗРОСЛЫЕ».**

ОРТ INTERNATIONAL

07.00, 10.00, 13.00, 16.00, 19.00 Новости. **07.05, 10.15** «Доброе утро!» **10.40** «Контрольная закупка». **11.05** «Жить здорово!» **12.05** «Модный приговор». **13.20, 05.30** Т/с **«СЕРДЦЕ МАРИИ». 14.10** Т/с **«ОБРУЧАЛЬНОЕ КОЛЬЦО». 15.00** Другие новости. **15.20** «Понять. Простить». **16.15** «Смак». **16.50** «ЖКХ». **17.45** «Хочу знать». **18.25** «Между нами, девочками». **19.20** «Жди меня». **20.10** «Поле чудес». **21.05** «Пусть говорят». **22.00** «Время». **22.30** «Достояние Республики: Владимир Матецкий». **00.30** Х/ф **«ПРОПАВШИЙ БЕЗ ВЕСТИ». 03.15** Х/ф **«ОН, ОНА И ДЕТИ». 04.30** Х/ф **«ВЧЕРА, СЕГОДНЯ И ВСЕГДА». 06.15** «Пока все дома».

TVCi

06.00 «Настроение». **08.05, 02.15** «Врачи». Ток-шоу. **08.45, 17.55** М/с «Большая энциклопедия природы». **09.10, 15.50** Д/с «Гении от природы». **09.35, 18.25, 01.00** Т/с **«МАРУСЯ». 10.25** «Приглашает Борис Ноткин». **10.50** «Александр Абдулов. Роман с жизнью». **11.30, 14.30, 17.30, 19.50** «События». **11.45, 17.50** «История государства Российского». **11.50** Х/ф **«ОТРОКИ ВО ВСЕЛЕННОЙ». 13.10** М/ф «Одуванчик - толстые щёчки». **13.15, 01.45** «Культурный обмен». **13.45, 20.35, 02.55** Т/с **«ГОНКА ЗА СЧАСТЬЕМ». 14.45** «Лица России. Удэгейцы». **15.05, 23.45** Т/с **«ЛОГОВО ЗМЕЯ». 16.20** «Энциклопедия». Марко Поло. **16.30** «Деловая Москва». **16.50** Д/ф «Виктор Цой. Вот такое кино». **19.10, 03.40** «Pro жизнь». Ток-шоу. **20.15** «Петровка, 38». **21.20** Комедия **«КИДАЛЫ В ИГРЕ». 22.50** «Клуб юмора». **00.30** «События. «. **04.25** Д/ф «Сверхлюди» 1, 2 с.

RTV INTERNATIONAL

06.00 «Особое мнение», «Экономические новости». **07.00** Мультфильмы. **08.00** «Вечерние новости из Америки». **09.00, 15.00, 02.00** Т/с **«КРОТ». 10.00, 21.00, 03.00** Т/с **«МОСКВА. ТРИ ВОКЗАЛА 4». 11.00** «Своими глазами». **12.00** «Кейс». **13.00** Мелодрама **«СЕНТИМЕНТАЛЬНОЕ ПУТЕШЕСТВИЕ НА КАРТОШКУ». 16.00** «Особое мнение». **17.00, 05.00** Т/с **«КРОВАВЫЙ КРУГ». 18.00** «Особое мнение», «Экономические новости». **19.00** «2012». **20.00** «Всё так». **22.00** «Сейчас в мире». **23.00** «Германия за неделю». **23.30** «Арт-навигатор». **00.00** «2012». **01.00** «Особое мнение». **04.00** «Всё так».

Наше кино

07.00 Киноповесть **«ПОЛКОВНИК В ОТСТАВКЕ». 09.00** Х/ф **«ВОСТОЧНЫЙ РОМАН». 11.00** Х/ф **«Я - АКТРИСА». 13.00** Драма **«БЕСПРИДАННИЦА». 14.30** Комедия **«АЛЛО, ВАРШАВА!» 16.00** Мелодрама **«ТРАНЗИТ» 1 с. 17.30** Мелодрама **«ТРАНЗИТ» 2 с. 19.00** Драма **«ГАДЮКА». 21.00** Х/ф **«САМ Я - ВЯТСКИЙ УРОЖЕНЕЦ» 2 с. 23.00** Детектив **«СИЦИЛИАНСКАЯ ЗАЩИТА». 01.00** Киноповесть **«ХРОНИКА ПИКИРУЮЩЕГО БОМБАРДИРОВЩИКА». 02.30** Драма **«ШТОРМОВОЕ ПРЕДУПРЕЖДЕНИЕ». 04.00** Мелодрама **«О ЛЮБВИ». 05.30** Комедия **«ВСЕ НАОБОРОТ».**

TV 1000 РУССКОЕ КИНО

06.00 Мелодрама **«ВЛЮБЛЕН И БЕЗОРУЖЕН». 08.00** Драма **«ВРАГИ». 10.00** Мелодрама **«ЛЮБОВЬ НА СЕНЕ». 12.00** Мелодрама **«ДЗИСАЙ». 14.00** Комедия **«ВСЕ ПО-ЧЕСТНОМУ». 16.00** Мелодрама **«БУДЕМ НА «ТЫ». 18.00** Драма **«ИНТЕРЕСНЫЕ МУЖЧИНЫ». 20.00** Драма **«БЕЗДЕЛЬНИКИ». 22.00** Драма **«КОКТЕБЕЛЬ». 00.00** Мелодрама **«СОБАКА ПАВЛОВА». 02.00** Драма **«ДЕНЬ ЗВЕРЯ». 04.00** Драма **«ДОМ НА КРАЮ».**

АФИША

Даугавпилс

Краеведческий и художественный музей

6 июля в 15.00 состоится открытие выставки малых форм в фаянсе из частной коллекции Ромуальда Мацулевича.

11 июля в 15.00 – открытие выставки «Оскару Калейсу – 110», посвященной основателю музея Оскару Калейсу.

12 июля в 15.00 состоится открытие выставки, посвященной 95-летнему юбилею школы «Саулес».

Центр глиняного искусства

С 9 по 14 июля будут работать анимационные мастерские.

Выставка «Литовское гончарное дело в XXI веке».

Латгальская центральная библиотека

12 июля с 11.00 до 13.00 во всех филиалах пройдут интерактивные мероприятия для детей и молодежи.

Фотовыставка «Динабургская крепость» фотостудии «Ezerzeme F».

Даугавпилсский край

Вабольская волость

11 июля в 12.00 в музее рода Скринд – молодежная мастерская по декупажу.

12 и 13 июля в 15.00 и 14 июля в 12.00 в музее рода Скринд – мастерская по изготовлению фонарей.

14 июля в 22.00 в парке – молодежное мероприятие «ReLight».

В музее рода Скринд открыта комната художника Яниса Свенциса.

Бикерниекская волость

13 июля в 13.00 возле ДК – мероприятие «Рисунки на асфальте».

Дубнская волость

14 июля – праздник Дубнской волости: **в 10.00** – спортивные мероприятия; **в 13.00** – надувные аттракционы и творческие мастерские; **в 19.00** – концерт; **в 21.30** – бал под открытым небом.

Калкунская волость

Выставка «За столом».

Илукстский край

Субате

6 июля в 20.00 в Эзермальском парке – гастроли Акнистского любительского театра. «Вся родня вместе».

Краслава

Праздник города:

13 июля в 21.00 на центральной площади – молодежный концерт «Youth Sound» и дискотека;

14 июля – фестиваль Даугавы: **в 7.00 на улице Видземес** – соревнования по рыбной ловле; **в 9.00 на улицах Остас и Маза Тиргус – ремесленнический базарчик; в 10.00 на улице Графов Плятеров** – верховая езда, в парке Краславского замкового комплекса – соревнования по уличному баскетболу; **в 11.00 на центральной площади** – концерт самодеятельных коллективов и вокруг острова — марафон на каноэ; **в 12.00 на улице Пилс** – соревнования по автокроссу; **в 14.00 на улице Дикю** – приключенческая трасса; **в 19.00 на улице Пилс, 8** – экспозиция «Пять весел» и выставка репродукций картин А. Пустовойтова; **в 20.00 на эстраде** – заключительное мероприятие фестиваля Даугавы; **в 21.30** – концерт группы «Дакота»; **в 23.00** – салют, бал.

Дагда

14 июля – праздник косарей.

Прейльский край

С 11 по 15 июля – праздник Прейльского края:

Саунская волость:

11 июля в поселке Анспоки в 13.00 – мероприятия для детей, **в 15.00** – концерт вокального ансамбля «Бринуминьш»;

12 июля в поселке Смелтери в 14.00 у основной школы «Салас» – тусовка вместе с Пеппи Длинный Чулок, **в 20.00 в НД** – концерт самодеятельных артистов;

13 июля в поселке Прикули в 10.00 – мастерская цветочных композиций, **в 13.00** – творческие мастерские для детей и подростков, **в 22.00** – концерт.

Пелечская волость

12 июля в 11.00 – летний спортивный день.

Айзкалнская волость

13 июля в 19.00 – соревнования по спортивному ориентированию.

Прейли

13 июля в 19.00 на старой эстраде – молодежное музыкальное мероприятие «Rock in Preiļi».

14 июля на эстраде в 12.00 – игры для детей, **в 13.00** концерт самодеятельных коллективов и коллективов из Утян (Литва), **в 15.00** – концерт секстета Йоланты Гулбе-Пашкевич, **в 16.30** – концерт семьи Пунцуль, **в 17.30** – выступление группы «Melo-M», **в 20.00** – концерт латгальской шлягерной музыки и ночной бал.

Ливанский край

Рожупская волость

7 июля в 19.00 в ДК – праздник совершеннолетия.

Варкавский край

Упмальская волость

7 июля – мероприятие «Адреналин-шоу»: **в 10.00 на Вецваркавском стадионе** – «Спартанские игры»; **в 20.00 на эстраде** – концерт Николая Пузикова; **в 22.00 на эстраде** – бал.

Лудзенский край

Лудза

7 и 8 июля на пляже Малого Лудзенского озера – слет бардов.

14 июля в 18.00 и 22.00 на эстраде – «Пенный бал».

СПОРТИВНЫЙ КАЛЕНДАРЬ

Даугавпилс

ФУТБОЛ

8 июля в 19.00 на стадионе «Даугава» – матч высшей лиги чемпионата Латвии между командами «Даугава» и «Вентспилс».

12 июля в 16.00 на стадионе «Строитель» – матч юношеского чемпионата Латвии в группе U17 между командами ДФЦ «Даугава» и «РФШ».

Чемпионат Даугавпилса
6-й тур. Стадион «Строитель»

10 июля. 19.30 – «RSS-LRS» – «Эгалс»,

11 июля. 19.30 – «ЛЖД Карго» – «Диттон/Даугава»,

14 июля. 19.30 – «Викинги» – «Нортекс/Латгалес цельдарис».

СПИДВЕЙ

8 июля в 18.00 на стадионе «Локомотив» – чемпионат Латвии.

АВТОСПОРТ

14 июля в 14.00 на картодоме «Блазма» – 2-й этап чемпионата Латвии (PRO класс) и 3-й этап кубка Латвии «Street ProAm» класса по дрифту.

Илукстский край

БАСКЕТБОЛ

14 июля в 10.00 на городском стадионе в Илуксте – кубок Илукстского края по стритболу «Илуксте 2012».

ПЛЯЖНЫЙ ВОЛЕЙБОЛ

7 июля в Эзермальском парке в Субате – IX турнир

Резекне

ВЕЛОСПОРТ

6 июля в 12.00 в парке культуры и отдыха – турнир для детей.

Данные предоставлены управлением по спорту Даугавпилсской гордумы.

ГОРОСКОП

09.07. – 15.07.

ОВЕН. Вам есть чем гордиться, однако не стоит обольщаться, своими блестящими успехами и достижениями вы еще не заслужили мирового признания на всю оставшуюся жизнь. Вам опять и опять придется собираться с силами, завязывать себя узлом, запихивать в кулак волю, в общем – делать все, что положено, чтобы достичь очередной высоты. Практически все дни на этой неделе окажутся заняты работой, так что все это время вам будут сопутствовать ответственность и напряжение. Учитесь не только требовать внимания от людей, но и самому позабыть про равнодушие, что-то делая для них в ответ. Во вторник и среду нежелательно начинать ничего нового, зато четверг – это день построения грандиозных планов на ближайшее будущее. Выходные хорошо провести с семьей и родными.

ТЕЛЕЦ. На этой неделе ситуация на работе у Тельцов будет складываться удачно. Вы получите шанс быть увиденным, услышанным и даже понятым. Дела, связанные с работой, будут даваться легко, а любые проблемы отступят на задний план. Вам необходимо собраться с силами и принять важное решение, которое повлияет на дальнейшее развитие. В середине недели вы можете ощутить результаты своей прошлой работы, ими можно гордиться, не забывайте о продвижении вперед. В пятницу вас может посетить интересная идея, постарайтесь ее зафиксировать. Суббота удачна для начала новых и интересных дел, важно верить в успех собственных действий. Эта неделя – благоприятное время для повышения профессионального уровня, возможна стажировка или курсы повышения квалификации.

БЛИЗНЕЦЫ. На этой неделе уделяйте особое внимание общению с нужными и влиятельными людьми. Вас может порадовать неожиданное признание ваших профессиональных услуг великими мира сего. Понедельник – удачный день для реализации новых возможностей. В четверг и пятницу для уверенности в собственных силах вам понадобится помощь близкого друга, он не сделает все за вас, но поможет вам убедиться, что вы и сами способны справиться с любым делом, главное – правильно выбрать направление. В воскресенье стоит пересмотреть свою стратегию отношений с родственниками, в первую очередь – с детьми.

РАК. Во вторник перед вами могут открыться новые горизонты. Дела на работе обстоят благополучно и не доставляют вам беспокойства. Но не стоит останавливаться на достигнутом, самое время наметить планы и проекты на ближайшее будущее. Родственникам понадобятся ваша поддержка и финансовая помощь. Уделите больше внимания детям. Постарайтесь как можно меньше болтать о своих планах – избыточность разговоров на данную тему может обернуться против вас. Обогатите себя в выходные новыми приятными впечатлениями, посетите театр или какой-нибудь необычный музей. Поездка за город будет тоже весьма удачной.

ЛЕВ. В начале недели постарайтесь не выступать публично с новыми идеями и гениальными предложениями. Если вы решите выделиться таким образом, вас могут неправильно понять. Не стоит создавайте себе лишних проблем, в эти дни лучше держаться скромнее. В четверг и пятницу вы узнаете массу новостей. Ближе к выходным дети могут выдвинуть свои претензии: причем, чем дети старше, тем претензии у них будут масштабнее и дороже. Вам придется пересматривать некоторые свои цели и принципы, в связи с чем изменится восприятие окружающей действительности. После субботы вы почувствуете, что большая часть забот свалилась с плеч. Можно и отдохнуть.

ДЕВА. Нынче вы снова оказались на перепутье. Сосредоточьтесь и попытайтесь объективно оценить свои проблемы. Помните, что перед решительным броском вам необходим полноценный отдых. Возьмите хотя бы небольшой отпуск, отгул или просто на пару дней смените обстановку. Это поможет вам встряхнуться и найти выход из создавшейся ситуации. Даже краткие путешествия принесут разнообразные впечатления, вы узнаете много нового и интересного.

В четверг могут возникнуть непредвиденные обстоятельства на работе, которые поставят вас в затруднительное положение. С начальством при этом желательно не спорить и не конфликтовать. Пятница, наоборот, один из самых удачных дней недели. Особенно фортуна будет благосклонна к продвижению по карьерной лестнице. Также от вас можно ожидать проявления творческой инициативы. В воскресенье лучше избегать шумных компаний.

ВЕСЫ. В начале недели лучше не изводить себя лишними нагрузками на работе, а посвятить время планированию деятельности на ближайшие дни. Не форсируйте события и не пытайтесь успеть сделать десять дел одновременно. Могут возникнуть некие обстоятельства, которые будут сковывать вас, постарайтесь контролировать свои действия. Во вторник вас могут порадовать благоприятные события в личной жизни. В пятницу может возникнуть необходимость отстаивать свои интересы перед близкими. В этот день вы обретете нового друга. Выходные отдохните вместе с семьей, желательно за городом.

СКОРПИОН. Если вы постараетесь придать вашему облику чуть больше элегантности, то подсознательно расположите к себе даже ваших противников. В начале недели будьте предельно осторожны, соразмеряя свои силы и возможности с предлагаемыми обстоятельствами, в противном случае может оказаться под угрозой безупречность вашей репутации. В среду вы наконец-то сможете разобраться с несколькими делами одновременно. Только вот с инициативой и напором стоит подождать. Только в пятницу ваша настойчивость может принести положительные результаты, и возникшие проблемы решатся в вашу пользу.

СТРЕЛЕЦ. На этой неделе будьте предельно внимательны даже к самым незначительным изменениям на работе, так как разумная бдительность еще никому не повредила. Во вторник будет достаточно сложно урегулировать отношения с каким-то давним партнером. Все важные служебные вопросы постарайтесь решить до пятницы. В пятницу присматривайтесь к поведению партнеров и будьте готовы к тому, что они претворят в жизнь то, что давно собирались, но до сих пор умалчивали. В выходные дни постарайтесь отдохнуть так, как бы вам этого хотелось, не соглашайтесь с чужими планами, если они идут в разрез с вашими.

КОЗЕРОГ. Текущая неделя предоставит вам время на осознание и исправление ошибок и просчетов, совершенных в недавнем прошлом. Признайтесь себе, что некоторые ваши решения были слишком эксцентричными и не всегда продуманными. Постарайтесь смирить свою гордыню, прислушаться и услышать требования руководства, и тогда дела пойдут на лад. Постарайтесь также вписываться во временные рамки, исключите опоздания. От вас может потребоваться оперативность в принятии решений. В субботу возможны разногласия между вами и близкими, их будет трудно уладить мирным путем, но многое зависит именно от вас. Умерьте упрямство :компромисс – это еще не сдача всех позиций.

ВОДОЛЕЙ. Не так давно вы приняли важное решение, и оно уже оказывает благоприятное влияние на ваши деловые возможности. Понедельник порадует вас результативной деловой встречей или удачным собеседованием. Во вторник откажитесь от чужих и необязательных дел. В четверг нет никакого смысла заниматься планированием, действуйте в зависимости от сложившихся обстоятельств, полагайтесь на интуицию и деловое чутье. В пятницу и субботу стоит укротить свое упрямство, чтобы не провоцировать конфликтов с деловыми партнерами. Но в воскресенье просто выкиньте все дела из головы, вам действительно надо отдохнуть.

РЫБЫ. На этой неделе в партнерских отношениях наметятся изменения в лучшую сторону, вы будете много общаться на интересные темы, возможны совместные деловые поездки. В понедельник вы можете узнать важные новости от близкого человека. В четверг вероятны ссоры и недопонимание со стороны родственников. Не переживайте: проблемы будут исчерпаны уже на следующий день. В конце недели нежелательно принимать участие в каких бы то ни было сомнительных предприятиях и доверять незнакомым людям. Выходные дни следует провести на людях – прекрасное время для поездок на природу с друзьями или посещения выставок, театров, концертов.

БЕРЕГИТЕ СЕБЯ!

Война с вампирами: кого кусают комары

Сколько лет существует человечество, столько лет оно упорно ведет войну с комарами. И главным на повестке теплых дней остается вопрос – как защититься от комаров?

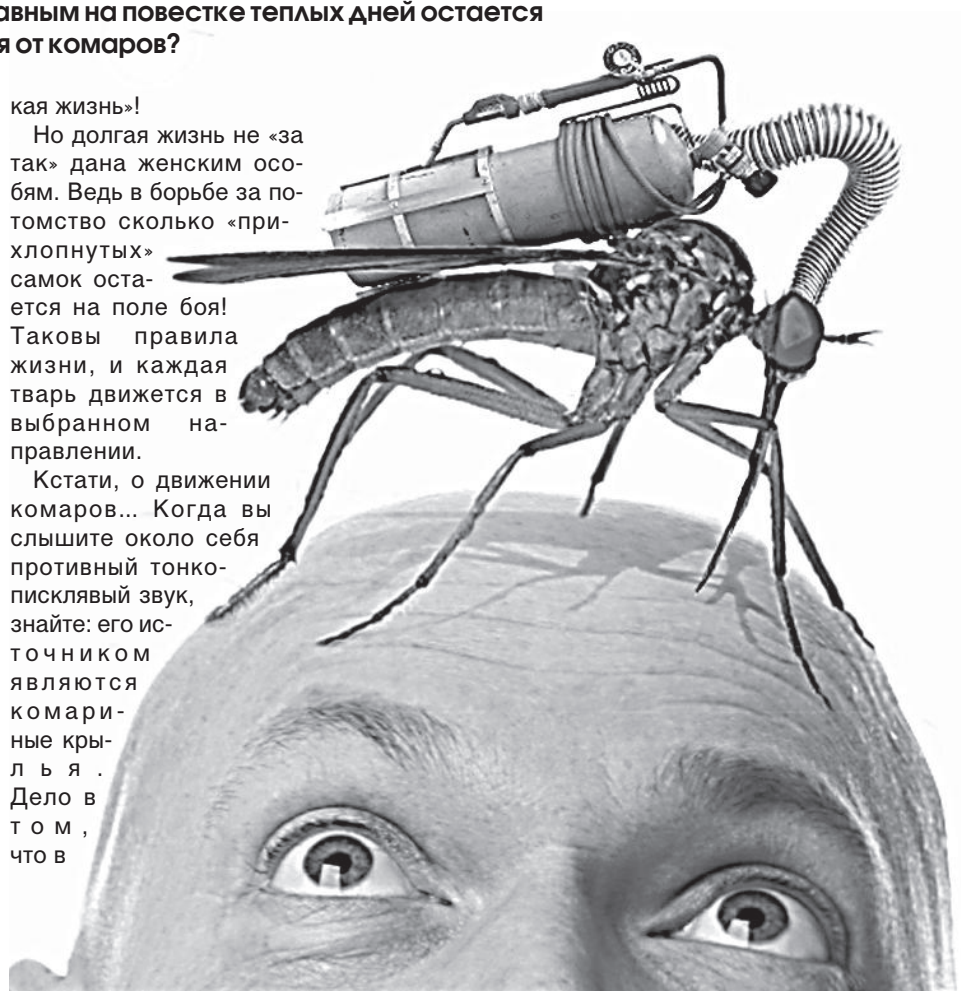

Кому нектар, а кому «кровушка» на блюдечке

Кому вампирами быть, а кому наслаждаться сладкой жизнью. Не имея «сосуще-прокалывающего» человеческую кожу приспособления, комары-самцы довольствуются всю жизнь нектаром. Их «злачные» места – ручейки, заросли, лужи и прочее. Как только нога человека нарушает их идиллию, комары-самцы тут же роем начинают кружиться вокруг вас. Только вреда от них нет, разве что невыносимый писк. А желания укусить кого-то они не испытывают, да и зачем?

А вот самки предпочли «сладкой жизни» «кровяную диету». Поэтому и стали настоящими «кровожадными» существами. За один раз могут выпить количество крови, превышающее собственный вес в четыре раза! Преследуя при этом благородную цель – продолжение комариного рода.

Если самка не получит нужную дозу крови, она будет недостаточно плодовита. Это значит, что вместо 200 яиц сможет отложить лишь не более десятка, а то и вовсе ни одного. Все дело в том, что кровь, а точнее липиды крови, попадая в организм самки, перерабатываются в железо и белки, оказывающие значительное влияние на плодовитость.

По статистике, «комарихи» каждые 2-3 дня откладывают около 150 яиц, из которых вырастают в течение 7 дней уже взрослые комары. Именно поэтому в теплые дни мы видим настоящие комариные тучи, а точнее, полчища жаждущих крови самок.

Стоит еще заметить, что самки живут намного дольше своих «мужчин». Их продолжительность жизни составляет 43 дня, а у комаров-«вегетарианцев» она равна 19 дням. Вот к чему приводит беззаботная «сладкая жизнь»!

Но долгая жизнь не «за так» дана женским особям. Ведь в борьбе за потомство сколько «прихлопнутых» самок остается на поле боя! Таковы правила жизни, и каждая тварь движется в выбранном направлении.

Кстати, о движении комаров... Когда вы слышите около себя противный тонко-писклявый звук, знайте: его источником являются комариные крылья. Дело в том, что в секунду комар совершает ими около 600 взмахов! Средняя же скорость полета комара составляет до 3,2 км/ч.

Свою «жертву» самки определяют по запаху на расстоянии почти 50 метров. Так как средняя скорость полета составляет до 3,2 км/ч, сами понимаете, что скрыться от «вампиров» будет сложно. Даже если на вас будет «боевая экипировка», комары все равно найдут незащищенное место на теле и попьют кровушку, так как являются обладателями теплового локатора.

«Маленький комарик», как его назвал К. И. Чуковский в своей сказке «Муха-Цокотуха», действительно имеет вес около 2 мг. Такая «стройность» в сочетании с антикоагулянтной слюной позволяет комарам незаметно насладиться добычей.

Мишень для укусов

Комары, оказывается, «гурманы» и кусают не всех. Они обожают плохую кровь. То есть выбирают больных людей (сердечники, артритники, варикозники, с болью в пояснице и суставах, лихорадкой и прочее) и стараются сесть непосредственно на «пораженный» участок тела.

Привлекают их внимание и люди с высоким содержанием холестерина и стероидов в крови.

К списку «любимых» комарами можно причислить также всех, от кого пахнет лекарствами, бальзамами, маленьких детей (они излучают тепло сильнее, чем взрослые), темпераментных мужчин (повышенное количество гормона тестостерона в крови способствует выработке мускусного запаха, соблазнительного для комаров), беременных и женщин в период овуляции.

Манящим является и запах спиртных напитков. ***Пьяные люди*** – легкодоступная пища для комара.

«Анестезию» они уже приняли, поэтому на «маленького комарика» тем более не отреагируют. Но и здоровых «кровопийцы» не облетают стороной и выбирают для своей пиршественной посадки теплые участки на теле человека. В основном это кожа, вблизи которой находятся артерии и вены.

Укус – хлопки, размахивание руками, почесывание... Такие действия подобны красной материи для быка, они привлекают внимание уже не одного комара, а всей стаи. Моментально реагируют комары на свет, тепло, углекислый запах (который выдыхается человеком) и «аромат» пота (акцент на молочную кислоту) и грязного тела.

Кого не замечают комары?

Им не интересны личности, предпочитающие вегетарианское питание, и сыроеды.

Наверное, причина в чистом запахе или самой крови.

Пугалки, хлопушки, ловушки

Чем же наши предки защищались от комаров? Чтобы в доме не водилась такая «зараза», развешивали пучки лаванды или ставили на подоконник настой из луковой шелухи. Заранее собирали *соцветие ромашки* **(пиретрум), ее стебли и листья, сушили, измельчали и раскладывали по дому. «Убийственное» средство, так как поражает нервную систему комара, и действия его хватает на неделю.**

Если надо было куда-то выйти, чтобы комары не искусали незащищенные участки тела, пользовались ***отваром полыни.*** Готовили его следующим образом: заливали корни растения полутора литрами воды и после закипания настаивали. Защитой от комаров служил и самый распространенный сорняк – ***пырей***. Из него тоже приготавливали отвар.

Во времена Советского Союза популярными средствами от комаров были одеколон «Тройной» (свое название парфюм получил из-за 3-х основных ароматических компонентов в составе – нероли, лимон, бергамот) и «Гвоздика», а также специальное средство под названием «Тайга». Незаменимым оружием были пылесос, скрученный журнал или газетка, тапочки и «ляполка» (деревянная ручка, на конце которой был приделан кусок резины). Экологически чистые средства, только после них оставались кровавые следы на стенах и потолке.

А что в наше время? Теперь мы без химии не справляемся с «вертолетчицами-налетчицами».

Поэтому на прилавках магазинов продаются:

- ***аэрозоль*** – эффективное, но уж очень токсичное средство;
- ***специальные пластины или флакончик с особенной жидкостью,*** которые помещаются в электрический прибор;
- ***ультразвуковой прибор***, отличающийся своей безвредностью и использованием как от сети, так и от батареек;
- ***различные эмульсии, мази, растворы, кремы*** (репелленты), которыми обрабатываются участки тела или вещи;
- ***браслеты от комаров***, также содержащие репелленты, не токсичные и гиппоалергенные.

А если без химии вести войну с «комарихами»?

Воспользуйтесь аромалампой и эфирными маслами гвоздики, эвкалипта или чайного дерева (непереносимые для комаров запахи).

Не забывайте о москитных сетках на окнах. Отдыхая на природе, бросьте в костер еловые или сосновые шишки, в любом случае, комары боятся дыма!

Если же вас укусили, потрите покрасневшее место питьевой содой, бледно-розовым раствором марганцовки, соком лука или нашатырным спиртом. Также в народе применяют листья подорожника, мяты или черемухи. ■

ПРИЯТНОГО АППЕТИТА!

Сладкие заготовки

Из клубники можно сварить и варенье, и джем. Разница между джемом и вареньем в том, что в джеме фрукты разварены и его легко намазать, тогда как в варенье фрукты сохранены целыми в собственном соку.

Для варенья лучше всего использовать слегка недоспелую клубнику. Мыть ее не нужно, только следует очистить от хвостиков и протереть влажным полотенцем. А для джема подойдут спелые и даже мятые ягоды.

Лучше всего клубничное варенье варить небольшими порциями.

Большое количество варенья занимает слишком много времени, дольше кипит и при кипении теряет больше цвета и аромата.

ВАРЕНЬЕ ИЗ КЛУБНИКИ

Вариант №1

Подготовить 900 г клубники и протереть ее влажным полотенцем. Сложить в емкость для варенья в один слой, пересыпая 700 г сахара. Оставить ягоды на ночь, чтобы они дали сок. Перемешать один раз перед тем, как ложиться спать. Когда сахар вступает в контакт с ягодами, они затвердевают, и когда варенье бурно кипит, они не разваливаются.

Перед тем как варить варенье, поставьте в морозилку 4 маленькие тарелки – они будут нужны для тестирования варенья позже. Поставить кастрюлю на довольно маленький огонь и дать сахару медленно раствориться. Потряхивать кастрюлю время от времени, чтобы слегка помешать варенье и не помять ягоды.

Когда полностью растворится сахар, максимально увеличить огонь, и, как только варенье бурно закипит, добавить сок 1-го крупного лимона и варить ровно 8 минут.

Через 8 минут снять кастрюлю с огня, положить чайную ложечку варенья на одно из охлажденных блюдец и дать ему полностью остыть. Затем подтолкните смесь пальцем – если появятся складки и не вытечет никакой жидкости, то варенье готово. Если нет, прокипятите еще в течение 3 мин. Затем снимите с огня и сделайте еще один тест. И так далее, пока варенье не будет готово.

Готовое варенье оставить в емкости на 15 минут, аккуратно снять пенку, если она появилась, и только потом разлить в банки. Укупорить.

Вариант №2

На 1 кг ягод потребуется: 1,2 сахара и ¼ ч. ложки лимонной кислоты.

Клубнику перебрать, пересыпать послойно сахаром и поставить на 3 часа в холодное место. Затем на слабом огне довести до кипения, очень осторожно перемешивая до полного растворения сахара, снять с огня на 30 минут, повторить так 2 раза

Чтобы варенье не засахаривалось, незадолго до конца варки добавить лимонную кислоту.

ВАРЕНЬЕ ИЗ КРУПНОЙ КЛУБНИКИ

На 1 кг ягод требуется 1 кг сахара.

Вечером ягоду засыпать сахаром, утром на медленном огне довести до кипения, покипятить 2-3 мин. Если сиропа мало (у крупной виктории такое часто бывает) добавить горячей воды. Сиропа должно быть столько, чтобы ягода в нем плавала. Естественным путем остудить до комнатной температуры.

Затем (уже быстро) нагреть и кипятить 3 минуты. Остудить. И так делать 4-5 раз, пока ягоды не распределятся равномерно, по всему объему сиропа. Горячим разложить варенье в стерилизованные банки, укупорить.

Хранить в прохладном месте.

КЛУБНИКА В СОБСТВЕННОМ СОКУ

На 0,5 литровую банку требуется 1 стакан сахара.

Ягоды плотно уложить в банки, пересыпая сахаром, ягоды должны выступать над краем горлышка, когда ягоды осядут, накрыть крышками и стерилизовать в кипящей воде 10 минут, закатать.

КОМПОТ ИЗ КЛУБНИКИ

Из расчета на 3-литровую банку потребуется: 1 стакан сахара и 2 стакана клубники.

Клубнику перебрать, сложить в банку, засыпать сахаром (можно для кислинки положить немного лимонной кислоты) и залить кипящей водой, закатать, перевернуть банки вверх дном, укутать и оставить до полного остывания.

ПОВИДЛО ИЗ МАЛИНЫ

Спелые свежие ягоды малины перебрать, удаляя плодоножки и посторонние примеси. Ягоды раздавить, полученную массу пропустить через сито для удаления семян. Процеженную массу поместить в таз, добавить на каждый килограмм ягод по 600 г сахара.

Варить повидло из малины вначале на умеренном, а затем на слабом огне, постоянно помешивая до готовности. Готовое повидло снять с огня и в горячем виде расфасовывать в банки, укупорить

ВАРЕНЬЕ-ПЯТИМИНУТКА ИЗ МАЛИНЫ

1 кг малины пересыпать 1 кг сахара и дать постоять 3-5 часов до появления сока. Поставить таз на огонь, довести массу до кипения, осторожно помешивая. Кипятить 5 минут и сразу же разлить в стерильные банки, укупорить.

ВАРЕНЬЕ ИЗ МАЛИНЫ

Для приготовления потребуется: 1 кг малины, 1,5 килограмма сахара.

Подготовленную малину пересыпать сахаром, поставить в холодное место. На следующий день отделить ягоды, в полученный сок высыпать оставшийся сахар. Подогреть, чтобы растворился сахар. Сироп охладить и соединить с ягодами. Варить до готовности, охладить и разложить в банки.

ДЖЕМ ИЗ МАЛИНЫ (БЕЗ ВАРКИ)

На 1 кг малины требуется 2 кг сахара.

Подготовленную малину пересыпать сахаром, растереть деревянным пестиком или инструментом из нержавеющей стали. Разложить массу в банки, накрыть пергаментной бумагой, полиэтиленовой крышкой. Хранить в прохладном темном месте.

МАЛИНА В ЖЕЛЕ ИЗ КРАСНОЙ СМОРОДИНЫ

Малина, красная смородина и сахар берутся в равных количествах.

Малину перебрать и уложить в чистые банки. Красную смородину промыть, протереть через сито и смешать с сахаром. Смесь довести до кипения, залить ею уложенные в банки ягоды малины. Банки накрыть крышками, пастеризовать в кипящей воде 10 минут и сразу же закатать крышками.

ЗАМОРОЖЕННАЯ МАЛИНА

Малину раскладывают в емкости в один слой, посыпают сахарным песком, замораживают. Складывают ягоды в полиэтиленовые пакеты и герметически упаковывают.

Можно размять ягоды малины, смешав с небольшим количеством сахара, и положить ёмкости с массой в морозильник (масса не замерзает даже при температуре минус 18 градусов).

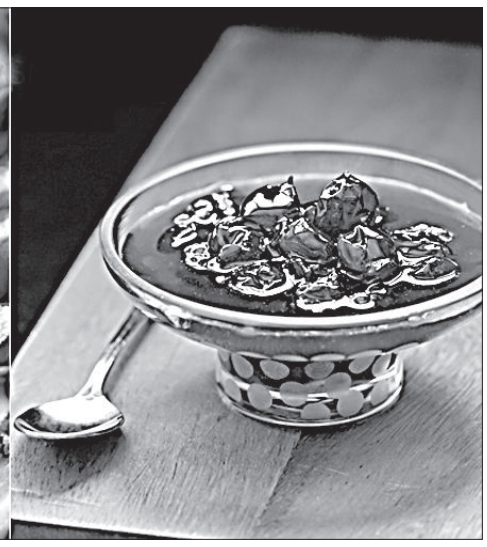

ВИШНЕВОЕ ВАРЕНЬЕ

Вариант №1

На 1 кг вишни требуется 1 кг сахара.

Варенье можно варить с косточками и без них.

Если варенье без косточек, их нужно предварительно вынуть из ягод. Это можно сделать при помощи шпильки.

Засыпать вишню сахаром и оставить на несколько часов, чтобы пустила сок.

Затем на самом слабом огне, помешивая, томить ее минут 20. Выключить огонь. Оставить на ночь.

Утром поставить на огонь, довести до кипения и варить, помешивая, 15 минут. Выключить огонь.

Вечером процедуру варки повторить. Горячее варенье разлить в стерильные банки, закатать. Если вы закрываете варенье капроновыми крышками или бумагой, дайте ему остыть.

Вариант №2

Нестерилизованное варенье без косточек: на 1 кг вишен – 1,5 кг сахара;

С косточками: на 1 кг вишен – 1,5 кг сахара и 200 г воды.

Для стерилизованного варенья без косточек: на 1 кг вишен – 1,0-1,2 кг сахара.

С косточками: на 1 кг вишен – 1,0-1,2 кг сахара и 200 г воды.

Вишни отсортировать, удаляя поврежденные, мятые, недозрелые и перезрелые плоды, вымыть.

Шпилькой или английской булавкой вынуть из вишен косточки (если варите вишневое варенье без косточек).

Подготовленные ягоды без косточек засыпать сахаром и оставить на 4-5 часов, после чего 20 минут варить на слабом огне, расфасовать в банки и закрыть их.

Вишневое варенье с косточками варят 2 раза.

Подготовленную вишню с косточками залить горячим сиропом, выдержать 8-10 часов, потом на слабом огне довести до кипения и варить еще 10 минут, снова отставить на 8-10 часов, потом варить на маленьком огне до готовности.

ДОМАШНИЙ ОЧАГ

Веник-веничек: больше, чем домашняя утварь? Поверья наших предков

Если коротко, то отношение к венику в стародавние времена было двойственное. С одной стороны, ему приписывали связь с нечистой силой, с другой – считали средством защиты от множества напастей. Оно и понятно: веник соприкасался с мусором, но и вычищал от него дом. Ну, а теперь – по порядку.

Зачем веник нечистой силе?

Согласно славянской традиции, нечисть могла обернуться веником (или помелом), держать его в руках и волочить его за собой. С оборотничеством – ясно: чтоб не узнали, так сказать, для конспирации. Так что современное шутливое выражение «прикинуться веником» имеет очень даже глубокие корни.

Чтобы скрыть кражу ребенка, его облик придавали тому же венику. Об этом сложены страшные истории вроде такой: «Ребенок все плачет и плачет... Она его взяла и в угол кинула. И ребеночка не стало, только голик лежит». На всякий случай, если кто не знает: голиком называли веник без листьев. Но вы только представьте, какие тестовые испытания на предмет определения подлинности применялись к плачущим детям! Правда, лишь в тех случаях, когда подмечалось, что дитятко будто и не растет вовсе.

В руки веник брали, разумеется, для того, чтобы использовать в злокозненных целях. Верили, что если ведьма дотронется им до вымени коровы, то тем самым «отберет» удой. Если ж слишком оголодает, то возьмет да и собьет веником росу с пастбищных трав, и тогда уж от всего стада молока не дождешься. Кроме того, веник подкладывали в телегу жениха и невесты в свадебном поезде, якобы лишая будущего семейного счастья.

А еще представители темных сил применяли веник в качестве метательного средства. В частности, по поверьям, колдуны подбрасывали его к дому, укрывали под порогом, перекидывали через крышу, дабы наслать таким образом порчу на неугодные семейства. Ежели ж надо было навредить одному человеку, то бросали веник ему вслед. Вот ведь злыдни какие!

От чего оборонялись веником?

От нечистой силы. Предки наши были смекалисты, а потому быстро додумались до того, что можно бить врага его же оружием. И вслед тому, за кем имелась дурная слава причастности к колдовству, кидали веник, благо их много вязали, заготавливая на зимний прокорм домашним овцам.

С целью защиты от «темных» ставили веник (то обычным способом, то ручкой вверх) перед дверями дома и/или хлева, дабы этот «постовой» не пускал внутрь, кого не надо. Ту же функцию защиты выполнял веник, положенный в изголовье роженицы, прислоненный к колыбели младенца.

От болезни. За ним признавались целительские способности, и не только в бане. Чтобы выгнать хворь, больного обметали веником (а то и хлестали им), привязывали к больному месту, перебрасывали через тело, укладывали на веник и покрывали сверху другим, заставляли «пациента» перешагивать через веник, принимать отвар из прутьев, – способов так много, что все и не перечислишь.

Имелись и рецепты вениколечения применительно к конкретным заболеваниям. И если для избавления ребенка от ночных кошмаров, сопровождавшихся безудержными криками, в его одежду сначала зашивали девять прутиков, а потом ее выбрасывали в окно, то больных радикулитом пользовали иначе. Например, при отсутствии эффекта от процедуры хлестания веником по пояснице страдальца, применяли.. рубку веника у него на спине (ну, не прямо на спине, подкладывая деревянную подставку, но все-равно как-то жутковато).

От расхищения урожая птицами и грызунами. Существовал специальный ритуал, состоявший в том, чтобы обойти поле по солнцу (как сейчас бы сказали – по часовой стрелке) со старым веником в руках, ритмично взмахивая им в направлении от себя. По другим вариантам, можно было в собранный первый сноп подложить три прутика из домашнего веника, а также рассыпать прутья в амбаре.

От стихийных бедствий. Силу огня на пожаре пытались унять, обходя дом со старым веником в руках. Его же втыкали в грядки и между стеблями льна и ржи на полях, чтобы уберечь будущий урожай от града и бури. Веник «ветеранского статуса» вообще берегли. Его запрещалось жечь в печи из опасения, что это вызовет в атмосфере ураганы, а в доме – неурядицы и напасти вроде нашествия клопов и проч.

Чтобы предотвратить засуху, веник бросали в колодец, а кроме того, прутья другого разбрасывали на перекрестке. В других местах прибегали к иной мере, а именно: жгли одновременно 12 старых веников. Обход поселения с веником «не первой свежести» тоже воспринимался защитной мерой подобного толка.

От моровых поветрий. В случае эпидемии в деревнях и селах проводился ритуал опахивания: в плуг впрягалась буренка (белянка или пеструшка), и женщины селения пропахивали пространство по кругу, причем полагалось держать в руках не что иное, как те же веники.

От неудач в женских хлопотах по дому. Женщинам веник помогал справиться с проблемами при сбивании масла, затворении теста и ткачестве. Во всех случаях применялся один и тот же прием: троекратное побивание материальных частей, обеспечивающих процесс: маслобойки, кадушки-квашни и основы на ткацком стане.

x x x

О многом еще можно было бы рассказать, в частности, о роли веника в свадебных, погребальных и сезонных обрядах, в отношениях с домашними духами, – но, пожалуй, это все-таки тема отдельного разговора, и как-нибудь в другой раз можно будет к этому вернуться. А пока что, если у вас в доме есть веник или вы увидели его в баньке – посмотрите с уважением. Не потому, что надо продолжать стезю магического его восприятия, а оттого, что это предмет, переживший то время, и уж что-что, а целительские качества, в частности, в бане, донес и до наших дней.

Тест «Как вы смеётесь?»

1. Типично ли для вас при смехе касаться мизинцем своих губ? Если да, то...

Это означает, что у вас имеются собственные представления о «хорошем тоне», вы твердо следуете этим представлениям всегда и везде. Вам нравится быть в центре внимания.

2. Прикрываете ли при смехе рот рукой? Если да, то...

Вы несколько робки и не слишком уверены в себе. Часто смущаетесь, предпочитаете оставаться в тени и, как говорят, «не раскрываться». Наш совет: не перегибайте с самоанализом и чрезмерной самокритикой.

3. Часто ли при смехе запрокидываете голову? Если да, то...

Вы, очевидно, доверчивы и легковерны, но в то же время у вас широкая натура. Иногда делаете неожиданные поступки, согласуясь лишь со своими чувствами. А стоит, пожалуй, больше полагаться на разум.

4. Касаетесь ли при смехе рукой лица или головы? Если да, то...

Скорее всего, вы мечтатель(ница), фантазер(ка). Это, конечно, неплохо, но надо ли так целеустремленно стараться осуществить свои грезы, порой совсем нереальные? Больше трезвости и реалистического подхода к жизненным проблемам — вот вам наш совет.

5. Морщите ли нос, когда смеетесь? Если да, то...

Ваши чувства и взгляды быстро и часто меняются. Вы — человек эмоциональный и, видимо, капризны. Легко поддаетесь минутному настроению, что создает трудности для вас и окружающих.

6. Смеетесь громко, с раскрытыми устами. Если да, то...

Вы принадлежите к людям темпераментным, подвижным. Немного сдержанности, умеренности приобрести бы вам не помешало. Вы умеете говорить, но умейте и послушать!

7. Наклоняете голову, прежде чем тихонько рассмеяться? Если да, то...

Вы из людей добросердечных, совестливых, привыкших приспосабливаться к обстановке и людям. Ваши чувства и поступки всегда под контролем. Никого никогда не огорчите, не расстроите.

8. Держитесь ли при смехе за подбородок? Если да то...

Какой бы не был ваш возраст, совершенно очевидно, что в своем характере вы сохранили черты юности. И наверное, поэтому поступаете часто без долгих раздумий (не слишком ли порой опрометчиво?)...

9. Прищуриваете ли глаза, когда смеетесь? Если да, то...

Это свидетельствует об уравновешенности, вашей уверенности в себе, незаурядном уме. Вы деятельны и настойчивы иногда, быть может, больше, чем нужно, — в таких случаях постарайтесь взглянуть на себя как бы со стороны.

10. У вас нет определенной манеры смеяться. Если да, то...

Очевидно, вы принадлежите к индивидуалистам: во всем и всегда в первую очередь руководствуетесь собственными мнениями, суждениями, часто пренебрегая взглядами других. Пожалуй, это многим из вашего окружения не нравится... ■

СПАРТАКИАДА ВЕТЕРАНОВ

Тряхнули стариной по легкоатлетическим дорожкам

Сергей Кузнецов

В Юрмале прошёл очередной старт ветеранской спартакиады Латвии. На этот раз сениоры определяли лучшего в лёгкой атлетике. Команда Даугавпилса стала второй в общем зачёте, уступив три пункта Юрмале. Тройку замкнули атлеты Юрмалы.

Победный дубль в Юрмале оформили: Дайна Амосова, Инара Фёдорова, Вера Гринберт, Инга Бароненко, Людмила Токарева, Людмила Нефёдова-Волкова, Александр Внуков. Также первыми в своих дисциплинах стали: Валентина Маклакова, Улдис Пастар, Александр Степанов.

В эстафете 4 по 100 м женщины в составе – В. Маклакова, Л. Нефёдова-Волкова, В. Манагарова, И. Фёдорова заняли второе место. Вторые места также у В. Манагаровой, Д. Амосовой, В. Дрибинцева, А. Степанова.

Призовую тройку замыкали И. Фёдорова, А. Каркин, В. Дрибинцев, А. Степанов. ■

ПУЛЕВАЯ СТРЕЛЬБА

По сумме двух этапов – пока в призах

В конце месяца в Адажах прошёл 2-й этап кубка Латвии по пулевой стрельбе. В стрельбе из боевого пистолета по круглой мишени команда Даугавпилса по итогам двух этапов находится на первом месте.

Лучшим из даугавпилчан в этой дисциплине стал Александр Комаров – 4-е место и норматив мастера спорта. Следом расположился Рихард Герт, но по итогам двух этапов спортсмен в личном зачёте на втором месте.

В быстрой стрельбе из боевого пистолета Даугавпилс третий. Эту же позицию по итогам двух этапов занимает Андрис Вагалис.

В стрельбе из боевого пистолета с 50 метров у Даугавпилса в сумме второе место. ■

ТРИАТЛОН

Вместе с кубком Балтии отстрелялись на кубке Европы

В соседней Литве даугавпилсские триатлонисты приняли участие в этапе кубка Балтии и юниорском этапе кубка Европы.

На еврокубке выступило пять спортсменов из Латвии. Из 60 участников 31-е место у Виктора Дуплякина и 35-е у Артура Спрукта.

На кубке Балтии на олимпийской дистанции (1,5 км + 40 км + 10 км) лучшим стал Виктор Жигарков – 12-е место, Сергей Густаев – 15-й. В женском зачёте пятое место у Аниты Лебедевой. Айвар Узолс в группе 40+ четвёртый, а Анатолий Левша в группе 50+ — первый. Первым также финишировал Виктор Кухальский в группе 60+. ■

ФУТБОЛ

Два разгрома для Елгавы

Сергей Кузнецов

4 июля состоялось два матча детско-юношеского чемпионата Латвии в группах U13 и U17. Соперниками даугавпилчан ДФЦ «Даугава» стали сверстники из «Елгавы».

Сергей Васильев (справа).

Фото автора.

Павел Трунин (слева).

Евгений Брагин.

Эдгар Урбан.

Первыми на поле вышли старшие ребята. После невнятного начала, продлившегося 20 минут, им, наконец, удалось распечатать ворота гостей. Сразу три гола с коротким интервалом были забиты Ричардом Граузе, Павлом Труниным и Евгением Брагиным. На фоне такой голевой серии ребята допускают грубую и глупую ошибку и пропускают – 3:1. Однако до перерыва успевают ещё дважды оформить взятие ворот, дважды отличился Сергей Васильев.

Почувствовав уверенность, ребята продолжали забивать и после перерыва. Однако, видя слабость соперника, позволяли много небрежности в передачах, что и привело ещё к двум голам в ворота «Даугавы».

Лепту в окончательный разгром внесли Павел Трунин, Дмтирий Климашевич, братья Александр и Алексей Зимины – 9:3.

В младшей группе также получилось вязкое начало. Сказались долгие перерывы между матчами в чемпионате. Но вскоре ребята поймали темп и не отставили сопернику шансов – 6:0. Голеодором матча стал Эдгар Урбан, на его счету все взятия ворот. ■

БАСКЕТБОЛ

Победили ветераны из Науене

Эгита Терезе Йонане

Победой команды «Ветераны» из Науене завершился чемпионат высшей лиги Даугавпилсского края по баскетболу среди мужчин.

В полуфинале «Ветераны» со счетом 76:64 победили команду Пилскалнской волости Илукстского края, а баскетболисты Вишкской волости со счетом 57:52 одержали победу над командой Науенской волости.

В малом финале спортсмены из Пилскалне со счетом 83:77 победили чемпионов прошлого года – баскетболистов Науенской волости. Самым результативным игроком пилскалнской команды был Алвис Шедис (28 очков), а в науенской команде – Салвис Лиепиньш (23 очка).

В большом финале уже с первой четверти инициатива находилась в руках игроков «Ветеранов». Это подтверждают результаты четвертей игры 19:14, 20:13, 17:13 и 25:17.

Самым ценным игроком в Вишкской команде был Марис Умбрашко с заработанными 34 очками и 4-мя трехочковыми бросками, а в команде «Ветераны» – Сергей Комлев с 19-ю очками и Иван Андриевский с 18-ю очками.

Золотые награды и большой кубок чемпионов в этом году завоевали Александр Сеттаров, С.Комлев, И.Андриевский, Павел Лапковский, Раймонд Силаянис, Эдгар Вилцан, Эдгар Куцин, Петерис Дзалбе, Андрис Рускулис и Алексей Макаров.

Команда Вишкской волости получила малый кубок и серебряные медали. Лучшими игроками признаны И.Андриевский, М. Умбрашко, А. Шедис и Сергей Фролов (Науенская волость). Зинтис Саулитис (Калупская волость) получил титул самого результативного игрока: в 15 играх заработал 355 очков, из них 54 были трехочковыми бросками. ■

Лучшие игроки (слева направо) Иван Андриевский и Марис Умбрашко.

ФУТБОЛ

Убедительный реванш в матче с «Лиепаей»

Сергей Кузнецов

В Салацгриве завершился футбольный фестиваль, победителями которого стали юные футболисты Даугавпилса из ДФЦ «Даугава».

Фото автора.

Капитаны команд (слева направо): Эдуард Дашкевич, Ольгерд Ращевский, Роберт Магрин.

В 2010 году ребята были победителями турнира, а год назад уступили сверстникам из Лиепаи. При равном количестве очков, приморский клуб имел лучшую разницу забитых и пропущенных мячей. Все решил один гол. Год спустя ребята вернули себе главный трофей.

Основная борьба развернулась между «Даугавой», Лиепаей и футбольной школой Шитика (ФШШ). До последнего дня исход фестиваля не был ясен. Команды шли очень плотно, все было в руках самих ребят в последних матчах против «Лиепаи». С поставленной задачей они справились на сто процентов. ДФЦ «Даугава» набрала 45 очков, «ФШШ» – 40, Лиепая – 31.

Андрей Сипайло.

Футбольный фестиваль проводится с 2005 года, в нем принимает участие четыре команды от одного клуба. В этом году Даугавпилс был представлен ребятами 2003 г.р. (тренер Евгений Максимчук), 2002 г.р. (тр. Иван Максимчук), 2001 г.р. (тр. Андрей Сипайло), 2000 г.р. (тр. Эвалд Станкевич). Каждая команда играла со своими сверстниками из других городов.

ДФЦ «Даугава» играет в сильнейшей группе «А», в которой выступает шесть команд.

Капитаны команд Эдуард Дашкевич (2002 г.р.), Ольгерд Ращевский (2003 г.р.), Роберт Магрин (2001 г.р.) были рады победе, каждый их гол приближал к успеху.

Андрей Сипайло отметил, что ребята проявляли не только игровую дисциплину, но и сохраняли спокойствие в быту, что, несомненно, стало одним из факторов победного результата. ■

СПОРТИВНЫЕ ИГРЫ

В Демене сразились в волейбол

Эгита Терезе Йонане

В Деменской волости состоялись летние спортивные игры и турнир по волейболу.

Фото – из архива А. Барковского.

Победитель волейбольного турнира – команда «Демене 1».

В футбольных штрафных ударах победил Артур Гибовскис. В игре «Большой мяч» победу одержали Маргарита Костыгова, Кристиана и Жан Лукьянские. Валентин Лукьянский был самым быстрым и ловким в догонялках, а Ирина Кондилевская победила в метании дротиков. Юрий Барковский показал мастерство, изображая движения и жесты водителя в игре «Зеркальное отражение». В свою очередь Анастасия Иванова, Валентина, Татьяна и Кристина Лукьянские, а также Денис Роголев и Артур Гибовскис победили в прыжках на время в своих возрастных группах.

В турнире по волейболу победила команда «Демене 1», в которой играли Леонид Кучинский, Йоланта Плиска, Вадим Барковский, Евгений Ракель и Сергей Пастеев.

И спортсмены, и волейболисты получили призы Деменского волостного управления. ■

БОРЬБА

Анастасия Григорьева выиграла турнир в Польше

Сергей Кузнецов

На международном турнире по борьбе «Poland Open» в Рациборе уверенную победу одержала Анастасия Григорьева. Состязания проходили в олимпийских весовых категориях. Анастасия стартовала в весе до 63 кг.

В полуфинале даугавпилчанка одолела россиянку Анастасию Братчикову, а в финале сошлась с ещё одной тёзкой из Белоруссии – А. Гучок, и вновь оказалась сильнее. ■

ЛЕГКАЯ АТЛЕТИКА

Медальный урожай в Лиепае

В Лиепае состоялся чемпионат Латвии по легкой атлетике в группе «Б» и среди юниоров. Даугавпилчанка Валерия Линкевич оформила «золотой» дубль на дистанциях 800 м (2:10,87) и 1500 м (4:38,03). Дважды на пьедестал поднимался Роберт Наглис: «серебро» в прыжках в длину (6,61 м) и «золото» в тройном прыжке (14,15 м).

Представители спортшколы Илукстского края взяли три медали. Дайнис Буткевич – «бронзу» в тройном прыжке (12,22 м). «Бронзовый» дубль у Инессы Пузане – 16,66 секунды на 100 метрах с барьерами и 11,40 м в тройном прыжке.

Арнольд Япиньш (Даугавпилсский край) пробежал 800 м с третьим результатом – 2:01,61. У Прейли два «золота» взяли Дайрис Ринч – прыжки в длину (7,29 м) и Том Кунаков – 3000 м стипльчез (10:18,35).

Ливанские легкоатлеты собрали самый богатый урожай медалей. Янис Баркан был вторым в прыжках с шестом – 3,10 м. Алина Цауне выиграла сразу две медали: в забеге на 400 м спортсменка стала второй – 1:00,51, а в прыжках в высоту показала первый результат – 1,63 м. На дистанции 400 м с барьерами Лаура Пастаре финишировала второй – 1:10,64.

Нормунд Бразавский (Екабпилс) был первым в прыжках с шестом – 3,40 м. Рута Паужоле (Екабпилс) отправила диск на отметку 32,16 м, это принесло ей бронзовую медаль. Синтия Гришуле (Лудза) оказалась на втором месте в беге на 2000 м с препятствиями – 8:38,39.

В возрастной группе «Б» у спортсменов Даугавпилса медальный улов оказался богаче. Юлия Тарвид в прыжках в длину (5,18 м) взяла «золото», к которому прибавила «бронзу», прыгнув в высоту на 1,58 м. «Золото» у высотников также досталось Даугавпилсу – Анастасия Карпекина преодолела планку на высоте 1,64 м.

В эстафете 4 по 100 м даугавпилчанки финишировали вторыми: Вероника Балткаула, Виктория Горковская, Надежда Самородова, Александра Кобленц – 00:52,76.

В беге на 400 м А. Кобленц первой пришла к финишу – 00:58,99. К первому «золоту» Александра ещё прибавила награду высшей пробы, выиграв забег на 200 м – 26,47. В. Горковская третья в тройном прыжке – 10,37 м, а Никита Гецевич второй – 11,58 м. Преодолев 400 м за 00:56,76, Антон Пуховик стал обладателем бронзовой медали.

Катрина Виджупе (Лудза) принесла в копилку команды две медали: «бронза» 100 м с барьерами (15,87) и «серебро» 300 м с барьерами (49,13). Карлис Сондорс (Прейли) был вторым в беге на 110 м с барьерами – 16,17.

«Золото» республиканыского первенства примерили Алевтина Тарасова (Резекне) – 100 м (12,90), Аманда Троп (Екабпилс) – метание диска и Эгил Смилшкалнс (Ливаны) – прыжки в высоту (1,79 м). ■

ШАХМАТЫ

Элизабет Лимановская – в четвёрке лучших

Элизабет Лимановская на чемпионате Латвии по быстрым шахматам заняла четвёртое место. 24 спортсмена вступили в борьбу за титул – 5 гроссмейстеров, 4 мастера международного класса были в их числе.

Несмотря на солидный уровень участников, 11-летняя даугавпилчанка не растерялась. В последнем туре Элизабет сыграли вничью с мастером-международником, в итоге набрала 3,5 пункта из девяти возможных и расположилась на четвёртой позиции в женском зачёте. ■

ПОЛИЦЕЙСКИЙ ПАТРУЛЬ

В Ливанах машина сбила ребёнка

По данным Государственной полиции, в среду в Ливанах на улице Лачплеша произошло ДТП. Пострадал ребёнок.

Как стало известно, мужчина 1970 года рождения, управляя автомобилем «Ауди А4», сбил внезапно выбежавшего на дорогу мальчика 2005 года рождения. Ребёнок доставлен в больницу. ■

В конце недели от укусов собак пострадали десять детей

В конце недели собаки покусали десять детей, в том числе одна двухлетняя девочка с тяжелыми травмами находится в Детской клинической университетской больнице, рассказала представитель больницы Элина Неймане.

Девочка с ранами головы была доставлена в больницу из Бауского района. Состояние ребенка врачи оценивают как серьезное, но стабильное.

Врачи напоминают, что родители должны рассказывать детям об опасности бродячих и чужих собак, какими бы симпатичными ни казались эти животные. ■

Жители Латгалии закупаются на «точках» больше других

Данные статистического опроса, проведённого Национальной службой здоровья, в котором приняли участие 4500 жителей Латвии в возрасте от 15 до 64 лет, показали, что чаще других нелегальный алкоголь на «точках» приобретают жители Латгалии.

Согласно обзору, у так называемых «точек» имеется постоянная клиентура. Лишь в редких случаях люди покупают нелегальный алкоголь спонтанно. 7% жителей Латвии более-менее регулярно покупают алкоголь на «точках». Однако это средняя цифра, тогда как данные по регионам значительно расходятся. Если в Рижском регионе «точки» посещают 4% жителей, то в Латгалии – 16% жителей, а в следующей по этому показателю за нашим регионом Курземе – 10% жителей.

Разумеется, данные такого опроса – лишь верхняя часть айсберга, однако даже они отражают основную картину, в которой наш регион выглядит весьма неприглядно. ■

Умерший в тюрьме 29-летний мужчина имел пять судимостей

Найденный повешенным на шнурках в одиночной карантинной камере Даугавгривской тюрьмы 29-летний Александр Корнилов имел пять судимостей, сообщили в Управлении местами заключения (УМЗ).

21 июня в Даугавгривской тюрьме был найден повешенным 29-летний даугавпилчанин Александр Корнилов. Об этом сообщил председатель организации по оказанию помощи задержанным и заключенным “Сила духа” Иван Парфенович.

Корнилов ранее был осужден за мошенничество, кражу, грабеж, хулиганство и нанесение травм, а в последний раз он оказался в тюрьме за день до своей смерти — 20 июня. Мужчина был арестован по подозрению в ограблении и похищении людей.

Мужчину разыскивала полиция за совершенное ранее преступление. Родители Александра заподозрили неладное, когда он, приехав на побывку домой с заработков в Ирландии, 18 июня уехал на такси с 2000 латов и пропал.

А 25 июня сестра и брат пропавшего по своим каналам получили информацию, что 21 июня Александр повесился в тюрьме, а, скорее всего, его повесили. Тогда родственники обратились за помощью к организации “Сила духа”, а также отправились в тюрьму за разъяснениями.

Как отметили в УМЗ, с 2007 года закон больше не запрещает оставлять арестованным шнурки от ботинок. Как рассказала представитель УМЗ Инара Макарова, по факту смерти Корнилова начато уголовное дело. Отчет медэкспертов, с которым хотели ознакомиться родственники умершего, включен в документы уголовного дела, поэтому доступ к нему ограничен. Родственникам выдадут только свидетельство о смерти.

Начальник тюрьмы Валерий Твердов сказал, что 21 июня Александр получил обед, и надзиратель не заметил ничего странного в его поведении. А во время обхода Александра увидели повешенным, пытались оказать ему медпомощь, но безуспешно. Твердов предположил, что Александр совершил самоубийство, потому что давно находился в розыске за какое-то преступление и был задержан.

Однако родственникам умершего непонятно, как Александр мог находиться в розыске, если он легально работал полтора года в Ирландии и не раз проходил пограничный контроль в аэропорту. У Александра были большие планы, нервная система у него была стабильная и никаких мыслей о самоубийстве никогда не было. ■

Школа безопасной езды

Передвигаясь на мототранспорте, следует учитывать следующие аспекты:

Одежда водителя

Законом оговорено только наличие защитной каски, но не повредят и дополнительные средства защиты, также наверняка пригодятся перчатки.

Правильная скорость движения

В городе большое внимание следует уделять выездам из дворов, бензозаправочных станций, мест парковки. Автоводителю, который готовится выехать на дорогу, трудно заметить мотоциклиста, если вдоль улицы припаркованы автомашины. Приближаясь к опасным местам, следует заблаговременно снижать скорость.

Торможение

При торможении на сухом асфальтовом покрытии рекомендуется больше использовать передний тормоз. Поскольку на гравии и другом неровном покрытии сцепление хуже, рекомендуется больше использовать задний тормоз, чтобы избежать выскальзывания переднего колеса. Как на поворотах, так и при торможении следует учитывать дорожное покрытие – крышки контрольных колодцев, белую разметку на дороге, рассыпавшийся песок, ямы, накатанные колесами следы на асфальте, масляные пятна и т.д. Начиная торможение, руки должны быть прямыми, центр тяжести тела и средства передвижения постепенно переносится на переднее колесо, чтобы передние амортизаторы были сжаты до конца. Рычаг тормоза в это время нажимают постепенно и удерживают в выжатом положении до конца торможения. Недопустимо многократное и стремительное сжатие рычага тормоза, после чего происходит блокировка переднего колеса, выскальзывание и падение.

Опасные ситуации и как их избежать

Наиболее частыми причинами дорожно-транспортных происшествий с участием мототранспорта являются недостаток опыта, большая скорость, неверная оценка ситуации, алкогольное опьянение, а также то, что мототранспорт не заметили другие участники движения.

Иногда подначивание друзей заставляет неопытного мотоциклиста делать глупости. Чтобы скрыть нехватку навыков, многие мотоциклисты отвечают на вызов, поступают неразумно и отчаянно. Поэтому не одалживайте свой мотороллер другу, если вы не уверены в его водительских способностях. Каждое транспортное средство чем-то отличается, поэтому необходимо ознакомиться с мототехникой, на которой собираетесь ехать. Водитель всегда должен быть готов к опасной ситуации и уметь вовремя ее распознать. Будьте готовы уступить дорогу. Соблюдайте дистанцию и интервал вокруг себя, передвигайтесь с такой скоростью, чтобы не обгонять других участников движения, снижайте скорость движения, если снижается видимость или ослабевает сцепление с дорогой, выбирайте правильную траекторию движения и порядок действий. А главное – практикуйте навыки вождения и правильную технику езды! ■

РЕКЛАМА и ОБЪЯВЛЕНИЯ

ул. Саулес 71 б, Даугавпилс, LV 5401
тел./факс 654-23483 (реклама), 654-22134 (объявления). www.latgaleslaiks.lv

ПОКУПАЮТ

● металлолом. Тел. 26705578.

● аккумулятор б/у в любом состоянии, можно битый, от 3-х до 15-ти латов за штуку. Заберу сам в удобное для вас время. Тел. 27487610.

● куплю старинные фотографии, открытки, бумажные деньги, монеты,наград. значки, документы, облигации, лотерейные билеты. Тел. 26143139.

ПРОДАЮТ

ПРОДАЮТ:

● бочку для жижи. Тел. 26409338, 29506913.

● бочки пластиковые (20, 25, 120, 210л) с пробками и с большими крышками, чистые, 10 штук. Тел. 29571307.

● верх плиты чугунный, размер 41х71, 46х76, 53х90, цена от 30 латов, 3 к/та. Тел. 65451096 с 9:00-18:00, 29191501.

● грабилку "солнышко" недорого. Тел. 26409338, 29506913.

● грабилку конвейерного типа. Тел. 26409338, 29506913.

● грабилку тракторную навесную, новую. Итальянская, похожа на литовскую, к/т, кардан. Тел. 29647324.

● двери каминные со стеклом - 3 шт. Тел. 29191501.

● духовку чугунную. Тел. 29191501, 65451096.

● дымоход керамический. Тел. 29191501.

● кабину душевую сидячую, полукруг, новую. Италия, весь к/т. Срочно. 27156816.

● картофелекопалку 1-рядную. Тел. 26409338, 29506913.

● картофелекопалку 2-рядную. польскую, новую. Тел. 26409338, 29506913.

● кобылу рабочую, 27 лет, с документами. Тел. 27754601, 26946609.

● комбайн зерновой. Тел. 26409338, 29506913.

● комбайн картофельный "АННА", б/у. Тел. 26409338, 29506913.

● комбайн "VOLVO 800" с кабиной. Тел. 26753924.

● корову бурую, цена договорная. Тел. 28892168.

● корову 4-м отелом (отел в августе). Тел. 2871769.

● косилку роторную. Тел. 26409338, 29506913.

● котел "VIADRUS 22" 7 секций, цена 200 латов. Тел. 29535421.

● лодку деревянную в хорошем состоянии, 3,50х1,00м. Тел. 22178770.

● мельницу. Тел. 26409338, 29506913.

● окучник. Тел. 26409338, 29506913.

● опрыскиватель. Тел. 26409338, 29506913.

● обмотчик рулонов зеленой массы. Тел. 26409338, 29506913.

● печь для бани, топка снаружи, бак для воды 100л, металл (10 мм), колосники (18 мм), заслонка тяги (НС). Возможна доставка. Тел. 29817864.

● плуг. Тел. 26409338, 29506913.

● пресс для сена. Тел. 26409338, 29506913.

● плиту дровяную с духовкой, верх чугунный, новую. Тел. 29191501, 65451096 с 9:00-18:00.

● поликарбонат 4 мм - 4 штуки, 36 латов/лист, 2,1х6,0. Тел. 26113150, с 11:00-18:00.

● разбрасыватель мин. удобрений, новый. Тел. 26409338, 29506913.

● решетки железные на окна б/у, в отличном состоянии, белые 2,30х1,40м - 2 штуки. Тел. 28389119.

● ружье пневматическое (воздушка) 5,5мм с оптическим прицелом + пули новые, цена 45 латов. Тел. 26151316.

● сеялку для зерна, б/у. Тел. 26409338, 29506913.

● титан дровяной, новый. Тел. 29191501, 65451096.

● телевизор "HYUNDAI" 37 см в отличном состоянии, 30 латов. Тел. 28451855.

● теплицу из оцинкованной стали + 6 мм поликарбонат. Размер 3х4х2м, цена 240 латов. Тел. 26113150 с 11:00-18:00.

● теплицу под пленку, оцинкован. сталь, цена 42 лата. Тел. 26113150, с 11:00-18:00.

● трактор Т-25А. Тел. 29483051.

● фрезу. Тел. 26409338, 29506913.

● щенка нем. овчарки на выбор, 2 месяца, кобельки, привиты, микрочип, европаспорт, с документами, крупные. Тел. 26790112.

● щенка нем. овчарки на выбор, мальчик, две девочки, привиты, чип, документы. Тел. 29755231.

● щенка немецкой овчарки (мальчик), привит, живет на улице. Тел. 20524481.

● щенка Родезийского риджбека, 3,5 мес., мальчик, отличный ридж (сабля-меч на спине). Документы FCi/LKF. Чипы, прививки на год, хороший сторож, но не агрессивный, охотник, нет проблем с шерстью. Хорошая цена. Тел. 28293329, 29825327.

НЕДВИЖИМОСТЬ

● покупают землю в Латгалии от 3 га (желательно с лесом), можно без ЗК, обмеров, наследств. Тел. 29888098.

● продают землю, лес (всего 9,4 га), жилой дом, хозпостройки, баня, есть ЗК, тихое место у озера, 14 км от Илуксте. Тел. 26529146, 27847327.

● продаю землю и лес (9 га) 1 км от Резекне. Есть дом, хорошее место для строительства и прудов, хорошая дорога, цена 0,50 Ls / кв.м. Тел. 26379574.

● продаю 3-х комн. квартиру в Краславе, 103 серия, 1 этаж, евроремонт или меняю на Даугавпилс. Тел. 29888010, 22050657.

● разменяю две однокомнатные квартиры в Краславе на участок земли. Рассмотрю любые предложения. Тел. 20496069.

● сдается квартира в частном доме, отдельный вход, есть водопровод, канализация, отопление. Тел. 65476538.

● сдаю квартиру 1-комн., 20 кв. м, удобства, мебель - в Саласпилсе (18 км от Риги). Можно посуточно, в сутки 5 латов, хорошее сообщение, хозяин интеллигентный. Тел. 29962306 до 23:00.

В связи с открытием филиала в Латгалии,
КРУПНАЯ СТРОИТЕЛЬНАЯ КОМПАНИЯ
ОБЪЯВЛЯЕТ НАБОР НА ВАКАНСИИ:
- сертифицированный прораб (электрик);
- электромонтажник;
- электромонтажник - линейщик;
- электромонтажник - кабельщик.
Присылайте Ваши CV на эл.почту: oskars@mansbrokers.lv
Телефон: 28298608

14 июля 2012 года в Даугавпилсе,
в Латгальском центре здоровья семьи (ул. Циетокшня, 11/13-7)
будет консультировать врач клиники лазерной пластики,
детский и пластический хирург
Валдис Гилис
Запись и более подробная информация по тел. 67 295 066
Акция - на инъекции Dysport 20%

ООО "Alvstre"
закупает в живом весе:
телят - до 0,80 лата/кг
телят мясной породы - до 0,90 лата/кг
коров - до 0,95 лата/кг
быков - до 1,00 лата/кг
быков мясной породы - до 1,10 лата/кг
молочных телят - до 1,50 лата/кг
а также овец и ягнят
Цены указаны с НДС.
Тел. 651 97414

Международная транспортная компания
примет на работу
водителей с категорией CE
и опытом работы,
по маршруту
Берлин – Рига – Москва
Оплата 750 евро – сразу после рейса
телефон +371 26594287

ООО «Baltic-Calves»
ЗАКУПАЕМ:
• молочных телят;
• молодняк и крупный рогатый скот мясных пород;
• молодняк и крупный рогатый скот молочных пород.
Оплата сразу.
☎ 26486697, Роланд

SIA LASKANA-LOGISTIC
ПОКУПАЕТ ВЫРУБКИ И БОЛЬШИЕ ВЫРУБКИ, А ТАКЖЕ ЛЕСНУЮ СОБСТВЕННОСТЬ ДЛЯ ВЫРУБКИ.
Мастер участка «Видусдаугава» Янис Б.
Тел. 20276658
laskana.jekabpils@inbox.lv

УТЕПЛЕНИЕ СТЕН
с термопеной в воздушные зазоры.
SILTS NAMS
Моб. тел. 22328581
www.siltsnams.lv

SIA"LATVIJAS GAĻA"
ЗАКУПАЕТ
КРУПНЫЙ РОГАТЫЙ СКОТ, МОЛОДНЯК, ОВЕЦ, ЛОШАДЕЙ
Весы. Оплата сразу
Тел. 28761515

Закупаем
ГРИБЫ, ЯГОДЫ
по самым высоким ценам
в городах и сельской местности
Даугавпилс, Ливаны – 28219785
Краслава 29158702

SPERO SIA
sakārto savu pasaulīti
Ловля и продажа рыбы:
КАРП, ЛИНЬ
☎ 29419522
«Салмини», Тартакас, 1, Аглона

ДАУГАВПИЛССКИЙ ТЕАТР
Для постановки спектакля требуются деревянные бочки (новые или б/у).
Высота: 0,5 м - 1,1 м.
Тел.: 29485741

SIA „AIBI"
ЗАКУПАЕТ
КРУПНЫЙ РОГАТЫЙ СКОТ, МОЛОДНЯК, ОВЕЦ, КОНЕЙ, СВИНЕЙ.
Хорошие цены.
Оплата сразу. Весы.
26142514 ☎ 20238990

РАБОТУ ИЩУТ

● гравер по камню, работу по специальности. Тел. 65462795, 26833482 Bite.

● почтальон по разносу рекламы в Краславе. Тел. 26290911, 26271266.

УСЛУГИ

● Демонтаж и вывоз металлолома. Тел. 29279852.

REKLĀMA
PIEKTDIENĀS
рекламный отдел
654-23483

В ДАУГАВПИЛССКОМ КРАЕ

Многоквартирный дом в Калкунах передали новому управляющему

Эгита Терезе Йонане

Даугавпилсская краевая дума передала в обслуживание ООО «Naujenes pakalpojumu serviss» многоквартирный дом в Калкунской волости «Ранденес-2».

Как депутатам объяснила руководитель отдела собственности самоуправления Василиса Пудовкина, на общем собрании владельцев квартир 66,6% из них проголосовали за то, что впредь 18-квартиный дом, который находится в Рандене, будет обслуживать ООО «Naujenes pakalpojumu serviss», а не волостное управление. ■

ЧИТАЙТЕ В ИНТЕРНЕТЕ!
WWW.LATGALESLAIKS.LV

Дни памяти на лютеранских кладбищах

Египетское кладбище	7 июля в 12.00
Деменское кладбище	7 июля в 14.00
Элменишкское кладбище	14 июля в 11.00
Варнавичское кладбище	21 июля в 12.00
Путрамишкское кладбище	21 июля в 14.00
Янкишкское кладбище	28 июля в 10.30
Вецсалиенское кладбище	28 июля в 12.30
Даугавпилсское кладбище	28 июля в 15.00
Биркенельское кладбище	4 августа в 11.00
Сикельское кладбище	11 августа в 16.00
Элернское кладбище	11 августа в 17.00

ИЗДЕЛИЯ ИЗ ГРАНИТА
(столешницы, камины, подоконники)
ПАМЯТНИКИ
БУКВЫ ИЗ БРОНЗЫ
Поселок Лауцесе (дорога на Демене)
29609301

ПАМЯТНИКИ Ул. Тукума, 76
65433575 ☎ 29424186

МИР ПРАХУ ТВОЕМУ

Антоневич Антон	13.06.1928—03.07.2012
Бейлин Давид	16.06.1937—27.06.2012
Богданов Андрис	01.03.1970—28.06.2012
Бойко Вера	01.07.2012—01.07.2012
Васильев Янис	21.09.1942—01.07.2012
Вилманис Айнар	19.01.1978—03.07.2012
Гилис Мария	04.03.1923—26.06.2012
Звонков Сергей	09.09.1944—30.06.2012
Игнатович Евгений	16.07.1934—28.06.2012
Килевица Бригита	07.08.1938—27.06.2012
Козлова Регина	05.12.1955—29.06.2012
Моисей Мария	01.02.1937—27.06.2012
Мороз Бронислава	17.03.1954—28.06.2012
Рай Эдуард	30.12.1933—24.06.2012
Романов Тимофей	10.05.1943—29.06.2012
Саулите Милда	25.05.1923—30.06.2012
Семенова Светлана	04.12.1946—02.07.2012
Силкан Витольд	14.02.1945—02.07.2012
Стычинский Александр	19.06.1960—30.06.2012
Ткачук Виктор	24.08.1961—02.07.2012
Честнейшая Ирена	16.04.1936—27.06.2012
Шавловский Станислав	30.11.1919—30.06.2012
Юркевич Тадеуш	02.02.1960—02.07.2012
Ядзевич Язеп	01.02.1944—01.07.2012
Янковская Регина	20.01.1937—01.07.2012

Данные получены в Даугавпилсском отделении загса.

Анден Валентина	21.09.1928—29.06.2012
Антонов Владимир	05.11.1965—29.06.2012
Дубровская Анна	20.05.1930—01.07.2012
Зейле Мария	30.12.1930—26.06.2012
Кириллов Василий	22.11.1918—28.06.2012
Петрова Ирина	25.04.1931—29.06.2012
Романова Валентина	21.08.1936—25.06.2012
Януш Владимир	25.01.1987—29.06.2012

Данные получены в отделении загса Даугавпилсского края.

Бланк бесплатного объявления публикуется в газете за вторник

УВЛЕЧЕННЫЕ ЛЮДИ

Растения слышат своего хозяина

Елена Иванцова

Краславчанка Валентина Плинта вместо привычных грядок решила разбить возле своего дома настоящий город-сад. Бухгалтер по профессии, она и здесь во всем соблюдает строгий порядок.

Фото автора.

Клумба-«месяц» перед домом.

Валентина Плинта с канадской елкой пикколо.

Ёжики облюбовали место в зарослях можжевельника.

Маленький бассейн.

Про сад Валентины слава идет не только по Краславе. В прошлом году она стала обладательницей второго места в конкурсе «Достижение этого лета» латвийского журнала «Мир сада», куда отправляла фотографии своих растений. Фотографированием Валентина Плинта увлеклась вместе с садоводством. Про каждый сезон у нее созданы отдельные альбомы, которые приятно рассматривать зимой.

Настоящее увлечение садоводством началось лет 6 назад. Тогда Валентина еще работала секретарем в службе доходов. После работы хотелось приходить не просто на огород с грядками, а чтобы глаз радовался цветам, запахам, ощущениям, чтобы можно было сидеть не в четырех стенах, а проводить время на свежем воздухе в окружении цветов, выращенных своими руками. К тому времени Валентина с мужем Виктором откупили вторую половину дома, в котором жили, и места для воплощения мечты стало намного больше.

Валентина стала самостоятельно изучать специальную литературу, выписывать журналы и искать информацию в Интернете. В садовом искусстве есть где развернуться: бесконечное разнообразие сортов, цветов и видов позволяет менять облик территории хоть каждый год. Валентина Плинта уже зимой, рассматривая фотоальбомы, высаживает семена и планирует, как будет выглядеть сад весной. Несколько раз столкнувшись с обманом во время покупки рассады по каталогам и на рынке, садовод предпочитает выращивать ее сама. Начинался сад с двух гортензий, а сегодня здесь растут уже десятки сортов однолетних и многолетних цветов, кустарников, плодовых деревьев.

В этом году большая цветочная площадка перед домом оформлена в виде месяца, остальные клумбы образуют красивые круглые волны. Используется каждый свободный участок, но «без фанатизма», как говорит хозяйка. Оставлен большой газон, чтобы можно было гулять гостям и бегать маленькому внуку.

Прогулка по саду интересна и познавательна, потому что у каждого растения своя история. Валентина знает все латинские названия своих питомцев, это помогает ей хорошо ориентироваться в многообразии сортов и правильно за ними ухаживать. Она старается планировать высадку таким образом, чтобы цветы радовали своим цветением с ранней весны до поздней осени.

Из многолетних кустарников самыми любимыми Валентина называет можжевельники. Каждый год они становятся выше, что не может не радовать хозяйку. Однако, говорит Валентина, в последние три года она заметила странную тенденцию – солнце стало более агрессивным, что тут же отразилось на растениях. Небесное светило не греет, а жжет, превращая сильные зеленые ветки в сухие и безжизненные. На это жалуются и другие садоводы. Хлопот добавляет ветер, поэтому многие цветы и деревья в саду укреплены веревками.

Задушевный разговор

В клумбе «месяце», которую Валентина называет общежитием, растут несколько сортов разноцветных ирисов, пионов, анютиных глазок, флоксов, лилий. Фасад дома украшен ампельными петуниями.

Среди экзотических обитателей сада в латвийском климате хорошо себя чувствуют канадская елка пикколо, садовая юкка, эремурус, кордилина, австралийская сцевола, барбарис, роджерсия, ива хакура нишики. Валентина рассказывает, что любит ставить эксперименты с выращиванием необычных растений. Зачастую бывает, что заморские гости лучше приживаются и растут, чем привычные цветы и кустарники. Так, многолетний эремурус родом из Центральной Азии любит много света, безветрие и влажную почву. Во время цветения растение достигает 1-2 метров в высоту, его цветы ярко-желтого или огненно-оранжевого цвета похожи на огромные свечи. Валентина признается, что очень любит желтый цвет и старается найти в растениях его разные оттенки.

Роджерсию поначалу можно принять за низкорослый каштан. Отличие известно лишь знатокам: у раскидистой лапы роджерсии шесть больших листочков, а не пять. Японская миниатюрная ива направляет рост своих ветвей вверх. Из-за нежно-белых и розоватых листьев издалека кажется, что в воздухе висит облако.

В одной из елок в саду живет птичья семья, а внука развлекают игрушечные ежи и грибы, которые прячутся в густых зарослях.

Любимое увлечение Валентины Плинты помогло ей еще 30 лет назад обрести лучшую подругу. Когда-то она занималась выращиванием цветочной рассады, и на одной из выставок познакомилась с селекционером из Белоруссии. С тех пор садоводы регулярно обмениваются фотографиями и ездят друг к другу в гости. «Когда в саду все цветет, все растения здоровы, тогда хорошо и на душе», – говорит Валентина. Ей очень приятно, когда проходящие мимо незнакомые люди останавливаются и восхищаются красотой сада. Цветы вдохновляют хозяйку на поэзию, после хорошего вечера в саду Валентина пишет стихи.

Уход за каждым растением строго индивидуален. Валентина Плинта убеждена, что с каждым цветком и деревом хозяину нужно разговаривать, словно с живым. Они все услышат. ■

В среду, 11 июля
в продаже
молодые курочки 3-4 мес. разных расцветок; куры-несушки 12-14 мес.
(На заказ цыплята, утята, перепелки, цесарки, бройлеры).
Тел. 22498190, 64633875 (с 20:00-21:00).

Шпоги - 8:00	Червонка - 12:15
Вецмуйжа - 8:10	Скрудалиена - 12:30
Бикерниеки - 8:15	Силене - 12:45
Лиепенкалнс - 8:40	Кунбуртс - 13:00
Дуксери - 8:55	Дзиенас - 13:15
Наукше - 9:05	Мадуми - 13:25
Краупе - 9:20	Рандене - 13:50
Двугалвенис - 9:40	Свонте - 14:10
Мюрниеки - 10:40	Ирнесто - 14:30
Таборе - 10:55	Лиекна - 14:55
Садзиеки - 11:10	Вабале - 15:10
Элерне 11:20	Калупе - 15:25
Фальтопы - 11:45	Дубка - 15:40
Салиене - 12:00	

Вниманию любителей спидвея!!!
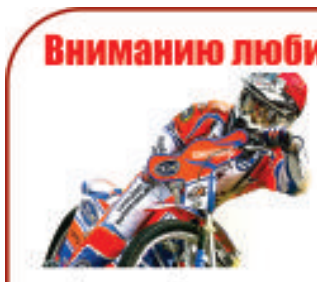
В воскресенье
8 июля,
в 18.00
состоится
ЗВЁЗДНЫЙ МЕЖДУНАРОДНЫЙ ТУРНИР –
Открытый чемпионат Латвии:
Григорий Лагута, Максим Богданов,
Кшыштоф и Мирослав Яблонские, Михал Шчепаняк,
Кястас Пуоджук, Тимо Лахти, Андрей Карпов,
Анджей Лебедев и другие гонщики
В БОРЬБЕ ЗА ЗВАНИЕ ЧЕМПИОНА!
Кассы работают:
в пятницу, субботу и воскресенье
с 10:00 до 18:00.
Телефон для информации: 654-38807