Влюблен ли в вас мужчина? Стр.18

ISSN 1407-9216

ЛАТГАЛЕС ЛАЙКС

№ 70 (2303) Пятница, 7 сентября 2012 года • www.latgaleslaiks.lv • Розничная цена 0,30 Ls

В жизни и в театре

Фото автора.

Марис с Эльзой и Ритвар с Эмилем.

Линда Килевица

Уже четвертый год во второе воскресенье сентября в Латвии отмечают День отца, однако новая традиция приживается очень медленно. Опросы свидетельствуют, что большая часть отцов не знают о существовании своего дня, и в семьях его отмечают редко. Публичных событий тоже мало.

В Даугавпилсе о Дне отца вспомнил театр, который 9 сентября организует мероприятие «Я и мой папа». В нем также примут участие актеры Даугавпилсского театра Ритвар Гайлум, папа Эмиля, и Марис Корсиет, папа Эльзы.

(Окончание на 3-й стр.)

SIA "SVM Metāls"
КРЫШИ ❑ ЗАБОРЫ
ЛЮБЫЕ ИЗДЕЛИЯ ИЗ ЖЕСТИ
Замер и установка
☎ 26450207
ГАЁК, Даугавпилс
18. Februāra.

8 и 9 сентября в Даугавпилсском олимпийском центре
пройдут международные соревнования
КУБОК РЕКТОРА 2012

08.09.2012.

11.00	„СТРОИТЕЛЬ" (Minska) - „КОММУНАЛЬНИК" (Grodņa)
12.30	„BIOLARS" (Jelgava) - VALIO VŌRU VK (Viru)
15.00	„DAUGAVPILS UNIVERSITĀTE" (Daugavpils) - „КОММУНАЛЬНИК" (Grodņa)
16.30	VALIO VŌRU VK (Viru) - „СТРОИТЕЛЬ" (Minska)
18.00	„DAUGAVPILS UNIVERSITĀTE" (Daugavpils) - „BIOLARS" (Jelgava)

09.09.2012.

10.00	VALIO VŌRU VK (Viru) - „КОММУНАЛЬНИК" (Grodņa)
11.30	„BIOLARS" (Jelgava) - „СТРОИТЕЛЬ" (Minska)
13.00	„DAUGAVPILS UNIVERSITĀTE" (Daugavpils) - VALIO VŌRU VK (Viru)
14.30	„BIOLARS" (Jelgava) - „КОММУНАЛЬНИК" (Grodņa)
16.00	„DAUGAVPILS UNIVERSITĀTE" (Daugavpils) - „СТРОИТЕЛЬ" (Minska)
17.30	APBALVOŠANA

Приглашаем на игры всех любителей волейбола поддержать нашу городскую команду!
ozolzona

скидки до 20% на ЛИНОЛЕУМ 01.09–30.09.2012
КОВРОЛИН
КОВРЫ
ABE GRĪDAS SEGUMI
ул. Гимназияс, 19
(перекресток улиц Гимназияс/Иманта)
☎ 654 55755
Время работы: рабочие дни – с 9.00 до 18.00 , суббота – с 9.00 до 15.00

MD
29298838
65424502
65423717
(Калкуны)
ПЛАСТИКОВЫЕ ОКНА

GIGANT
VEIKALS - NOLIKTAVA
КУПИ ОТ ПРОИЗВОДИТЕЛЕЙ!
КОМПЬЮТЕРНЫЙ СТУЛ, размер: 48,5 x 58 x 85-95см Ls39.-
КОМПЬЮТЕРНЫЙ СТУЛ, размер: 46,5 x 62 x 94-102,5см Ls53.-
КОМПЬЮТЕРНЫЙ СТУЛ, размер: 46,5 x 62 x 106-114,5см Ls61.-
РАСКЛАДНОЙ ДИВАН с пружинными блоками и с ящиком для белья, размеры: 120 x 190 см ~~149.-~~ Ls85.-
размеры: 240см ~~149.-~~ Ls119.-
REGLAINERS 3+1+1, ТРАНСФОРМИРУЕМЫЕ КРЕСЛА И РАСКЛАДНОЙ ДИВАН
СПЕЦИАЛЬНАЯ ЦЕНА! Ls695.-
ПРЕДЛОЖЕНИЕ ГОДА!
г.Даугавпилс, Гаёк, ул. Дзелзцелю, 9а
Пн.-Пт. 10:00-19:00, Субб.,Восх. 10:00 - 16:00
тел. 29133707;
Предложение в силе ТОЛЬКО до 15 ОКТЯБРЯ или пока товар в наличии на складе.

Дни Peugeot в Даугавпилсе
Будут новые модели и хорошие предложения!
Ждём вас 14 и 15 сентября с 9 до 18 в Даугавпилсском автоцентре по адресу: ул. 1. Pasažieru, 4a
телефоны: 654 20 311; 292 57 162
www.daugavpilsautocentrs.lv
AUTOCENTRS DAUGAVPILS
В сотрудничестве с: auto halle
SEB
Peugeot 508 тоже обязательно будет!
PEUGEOT MOTION & EMOTION

ГЛАС НАРОДА

Самый важный мужчина нашей жизни

Артём Дубовиков

Традиции празднования Дня отца уже более 100 лет, его отмечают в США, Германии, Литве, Эстонии и других странах мира. В Латвии День отца приходится на второе воскресенье сентября, отмечать у нас «папин праздник» стали два года назад.

Дмитрий:

– У меня трое детей, я уже в полной мере ощутил на себе, что такое отцовство. Хорошо, что наряду с Днем матери теперь отмечается и День отца. Когда люди женятся, их союз состоит из двух половинок: мужской и женской, и, если одной из них нет, то не будет полноценной семьи. Роль матери в семье неоценима, а на отцах лежит ответственность за содержание и защиту семьи, за воспитание детей и многое другое. Какой бы ни был отец – строгий или добрый, веселый или скромный – он является неотъемлемой частью семьи. В этот день на уровне самоуправлений могли бы проводить мероприятия для семей, чтобы День отца закрепить в сознании людей, как что-то светлое, сплачивающее семьи.

Леонид:

– Нужно стремиться, чтобы этот день был по значимости примерно равный Дню матери, а для этого требуется больше информации. Многие мои знакомые вообще не знают о таком празднике. В этот день могли бы проводить какие-то семейные мероприятия, концерты или даже спортивные соревнования. Чем больше семья станет проводить время вместе, тем она будет крепче.

В День отца, если не возникнет неотложных дел, всей семьей сядем за праздничный стол.

Иван:

– У меня двое сыновей, младший из которых учится в 12-м классе. Именно сейчас, в период формирования личности и выбора жизненного пути, я, как отец, должен уделить ему особое внимание. Разумеется, задача отца всю жизнь поддерживать и воспитывать своих детей. Я одобряю, что такой день появился в календаре, чтобы обратить внимание на отцов, которые играют ключевую роль в воспитании детей, устройстве семейного быта и семейного очага. Я считаю, что в этот день семьи должны больше времени проводить вместе, хотя с современным темпом жизни сделать это очень трудно. Если кто-то из супругов работает по сменам, а дети учатся и занимаются спортом, то члены семьи могут не общаться несколько дней. В принципе, следовало бы о проблемах семьи вспоминать не 2-3 раза в год (День матери, День защиты ребенка, День отца), а регулярно. Каждый месяц одни выходные следовало бы посвящать совместному отдыху и экскурсиям, а не походу по магазинам.

Арвид:

– Об этом празднике я знаю, и мне эта идея очень нравится. К сожалению, сегодня во многих семьях есть проблемы. В первую очередь, я считаю, необходимо прививать детям уважение к родителям. А взрослые тоже должны прислушиваться к своим чадам и уважать их мнение. Следовало бы в этот день проводить мероприятия, призванные сплотить отношения между отцом и его детьми. Таковыми могли бы стать, например, соревнования по рыбной ловле или поход на хоккей, сбор грибов и другое активное совместное дело. ■

НАШИ ДОСТИЖЕНИЯ

Учительница математики из Даугавпилса удостоилась премии

Артём Дубовиков

4 сентября президент Латвии Андрис Берзиньш принял участие во вручении педагогам премии Атиса Кронвалда за долгосрочный и значительный вклад в воспитание талантливых учеников и студентов. Среди награжденных – учительница математики Даугавпилсской основной школы «Сасканяс» Алеся Шапкова, заслуги которой уже не первый раз отмечают на государственном уровне.

Фото автора.

Премия Атиса Кронвалда вручается с 1989 года, в общей сложности ее удостоились уже 130 лучших работников образования. Главные критерии присуждения премии – это высокие достижения учеников на республиканских и международных олимпиадах, а также в конкурсах научных работ.

Напомним, что Алеся Шапкова работает в школе «Сасканяс» с 1997 года. Начиная с 2002 года, она входит в число десяти лучших учителей математики Латвии. В октябре прошлого года педагог удостоилась престижной стипендии «SEB Banka» и фонда Атиса Кронвалда. Сама Алеса Шапкова скромно отмечает, что высокие достижения стали возможными благодаря слаженной работе коллектива школы и талантливым детям, с которыми она занимается. По мнению родителей учеников, с таким преподавателем дети просто влюбляются в математику. ■

ЭХО ВОЙНЫ

Земля хранит еще много опасных предметов

Арис Упениекс

Со времен первой и второй мировых войн земля до сих пор хранит много невзорвавшихся боеприпасов, которые регулярно находят при проведении земляных работ.

Фото автора.

Владислав Рускуль.

Организатор гражданской обороны Даугавпилсской гордумы Владислав Рускуль рассказал, что на прошлой неделе взрывоопасный предмет был обнаружен во время работ по реконструкции улицы 18 Новембра, а через несколько дней, в понедельник, 3 сентября – еще один.

В. Рускуль допускает, что на улицу 18 Новембра эти снаряды были привезены вместе с песком. Однако не исключено, что боеприпасы могли остаться в земле во время строительных работ.

Однажды авиационную бомбу обнаружили во дворе частного дома. Люди там жили, ничего не подозревая, с пятидесятых годов, пока хозяин, вскапывая огород, не наткнулся на нее.

В августе во время расчистки берега Большого Стропского озера было обнаружено 14 невзорвавшихся артиллерийских снарядов времен второй мировой войны. Похожий случай зафиксирован и в позапрошлом году.

Взрывоопасных предметов, которые до сих пор не обнаружены, еще много, их находят не только в городе, но и в крае. Поэтому Владислав Рускуль призывает жителей при обнаружении подозрительного предмета быть благоразумным, не трогать его и не разрешать это делать другим, а сообщить в полицию или позвонить по телефону 112.

Дальнейшие действия выполняются согласно установленной процедуре. Полиция оценивает обнаруженный предмет и в случае необходимости сообщает саперам, а также ограждает и охраняет опасное место. В Латгальском регионе нейтрализацией взрывоопасных предметов занимается 3-й взвод роты по нейтрализации невзорвавшихся боеприпасов 54-го инженерно-технического батальона земессардзе, дислоцированный в Резекне. Эти военные обучены, у них имеется специальное снаряжение, робототехника. Если саперы свободны, то они прибывают в течение трех часов. Иногда, если саперы заняты на другом объекте, приходится ждать дольше.

Обычно снаряды или подобные предметы отвозят на место, предназначенное для нейтрализации. Однако в прошлом году на Стропском озере решили, что транспортировка невозможна, и снаряды были взорваны на месте. Разумеется, в населенном месте взрыва боеприпасов по возможности следует избегать. Одним из мест, где можно уничтожать снаряды, является полигон в Вабольской волости.

Опрометчивые поступки жителей могут вызвать тяжелые последствия. Несколько лет назад на Новом строении трое детей нашли снаряд. Отец, вернувшись домой, сообщил в полицию о находке, а потом погрузил объект на микроавтобус и решил ехать навстречу полиции. Его остановили, однако, когда саперы при помощи спецтехники пытались снаряд нейтрализовать, произошел взрыв, который уничтожил микроавтобус и повредил стену дома. В свое время множество боеприпасов находили в лесу рядом с улицей Резекнес на Новом Форштадте, дети даже приносили их домой. Тогда обнаружили и нейтрализовали более 50 снарядов.

Находятся «умники», которые пытаются такие объекты разобрать, выплавлять тротил. Года четыре назад в микрорайоне химиков взорвалась граната. Сам виновник, который такими делами занимался регулярно, получил ранения, его жизнь спасло только то, что граната была зажата в больших тисках. Саперы снаряды из этого жилища вывозили на двух машинах.

В. Рускуль подчеркивает, что главное, чтобы жители не поступали необдуманно и не рисковали своей жизнью и жизнью других людей. ■

ЛАТГАЛЕС ЛАЙКС
ЛАТГАЛЬСКАЯ ГАЗЕТА
Главный редактор Зигрида СОМЕ.
Зам. гл.редактора Линда КИЛЕВИЦА.

Регистр. удостов. № 0930.
Газета выходит по вторникам и пятницам с 23 мая 1992 года.
Тираж 9590
Отпечатано в SIA "Latgales Druka", ул.Базницас,28, Резекне, LV 4601. Офсетная печать.

Тел. для справок - 654-22134
моб.тел.- 29454560
тел./факс - 654-23483
АВТООТВЕТЧИК 654-23424
ОТДЕЛ РЕКЛАМЫ - 654-23483
e-mail: info@latgaleslaiks.lv
e-mail: reklama@latgaleslaiks.lv
http://www.latgaleslaiks.lv
Saules iela 71 b, Daugavpils, LV-5401

Подписка принимается в отделениях "LATVIJAS PASTS" и в редакции газеты
ПОДПИСНОЙ ИНДЕКС - 3008

Издатель - SIA "LATGALES LAIKS"
Регистрационный № 41503004556
Наш счёт: № LV45UNLA0005009467898
AS SEB LATVIJAS UNIBANKA; код: UNLALV2X
Член правления - Валерий ИВАНОВ

ДЕНЬ ОТЦА

В жизни и в театре

(Окончание. Начало на 1-й стр.)

Не хватает мест, куда отвести детей

Оба актера признают, что в их семьях эта традиция только начинается. «Ребенок ведь не умеет держать эмоции при себе, ему хочется скорее отдать подарок. Я понимаю, что сюрприз готовится, но больше ничего не спрашиваю», – рассказывает Марис. В свою очередь Ритвар от сына уже получил взбучку, так как своевременно не сообщил о мероприятии в театре. Эмиль о нем узнал в детском саду. «Он пришел с листиком и заявил: «Ты работаешь в театре, а меня не пригласил», – смеется актер.

И Ритвар, и Марис говорят, что вместе с детьми делают все, что они хотят, и легче было бы назвать, чего не делают. «Вечером надо идти погулять, в другой раз отправляемся в лес по грибы. Эмиль уже ездит со мной на рыбалку и на охоту просится. Мы исходили леса, его интересуют следы зверей», – рассказывает Ритвар. Мальчик хочет встречаться с друзьями, которые, так же, как он, – будущие футболисты. Мальчик всюду берет с собой футбольный мяч и тренируется.

Марис рассказывает, что обязательными являются поездки, путешествия в зоологический сад, в Литву. Много времени они проводят на даче в Ликсне: «В прошлом году казалось, что Эльзе там не нравилось, потому что не было других детей. Первое, что я смастерил на даче, – это была песочница. Теперь дочку не увезти из деревни, потому что ей нравится ходить босиком. В городе не уговорить обуть обувь, идет по «RIMI» босиком».

М. Корсиет считает, что в Даугавпилсе семьям с детьми толком некуда сходить. Да, есть второй этаж в «МакДональдсе», есть детская площадка в центральном парке, но этого мало. «Если бы кто-то из предпринимателей создал место, где детям было бы чем заняться на протяжении нескольких часов! Такое как «Лидо» в Риге. Родители согласились бы за это платить», – считает актер. С ним соглашается Р. Гайлум, ведь детям нужны горки, другие аттракционы, возможность посмотреть животных. «Эмиль часто просит пойти в центральный парк, но он там быстро все пробежит и хочет чего-то другого», – рассказывает Ритвар. Марис добавляет, что в этом году уже четыре раза были в Даугавпилсском зоопарке, чтобы посмотреть, как теперь поживают мартышки.

Фото автора

Дома тоже надо играть спектакли

И Эльза, и Эмиль смотрят спектакли, в которых играют папы. Марис рассказывает, что раньше девочке надо было папу получить к себе в зал, чтобы сидел рядом. «Когда я ставил спектакль для детей, у меня был критерий: если Эльза высидит и просмотрит генеральную репетицию, то что-то получилось. И она просмотрела. В конце спектакля «Паукс и Шмаукс» есть сцена, в которой я прошу, чтобы второй зайчонок вернулся, и Эльза тогда очень плакала. Зато дома мы должны играть спектакль про зайчат, прыгать по дивану и кушать морковку», – рассказывает Марис.

В семье Ритвара драматический случай был, когда актер снимался в сериале, где его героя избили: «Эмиль сидел на полу у дивана и плакал так, что мама не могла успокоить. Убеждала сына, что все в порядке, но меня в тот момент не было рядом. Дома после спектаклей Эмиль отображает все роли и цитирует все тексты! Он помнит даже те спектакли, которые уже не играем. Если потом ребенок расспрашивает, почему было так и так, значит, в спектакле что-то не было отработано до конца».

В октябре Эмиль выйдет на сцену вместе с папой в спектакле «Сон в летнюю ночь», в нем будет участвовать несколько детей. Сын уже выступал перед широкой публикой, когда вместе с группой «Patrioti.lg» пел песню «Dzeiveite» на заключительном концерте конкурса шлягеров. «Меня там даже не было, потому что болел, мама поехала. Ну, на этот раз я смотрел телевизор и слезы вытирал. Эмиль стеснительный, но все-таки смелый. С ним можно договориться обо всем, если надо что-то сделать», – признает Ритвар.

Дети Ритвара и Мариса еще маленькие, пока рано судить о выборе профессии, однако Марис говорит, что он будет против стремления дочери выйти на профессиональную сцену, пока она не достигнет возраста, когда сформируется собственное мнение – так, около 12 лет. Если она тогда примет такое решение, отец будет рад тому, что дочь пойдет по его стопам. Ритвар говорит, что не навязывает сыну театр, на самом деле даже был против его участия в спектакле, но спросил у самого Эмиля, и мальчик сказал, что хочет играть на сцене. «Время идет, все еще изменится. Раньше актуальным было пение, теперь – футбол. Кто знает, что еще будет через года», – рассуждает Ритвар.

С папой в лесу и на тракторе

Р. Гайлум с детства помнит, что отец, будучи лесничим, научил его любить лес: «Как теперь Эмиль приходит ко мне на работу и ему интересно, так я тогда вместе с отцом ходил по лесу. Он должен был вести учет деревьев. У отца был свой лист, у меня – свой. Оба считали и сравнивали. Позже уже не было двух листов, это была моя работа. Когда-то отец брал меня с собой на охоту, теперь я беру своего сына».

Отец Мариса в колхозе работал на тракторе. «Это здорово, когда тебе разрешают на тракторе ехать по полю! Мне так нравилось, что я мог сидеть за баранкой весь день без отдыха! У мужиков радость – поля обработаны. И еще мне очень нравилось ездить на обед, потому что на том участке вкусно готовили. Кажется, что я до сих пор помню аромат тех котлет. Проехал полдня на тракторе, покушал, и опять на поле», – вспоминает Марис.

На сцене оба актера отцов еще не играли, лишь на персонажа Мариса в одной комедии падали подозрения, что он является отцом ребенка. А теперь в спектакле «Сон в летнюю ночь» Ритвар будет отцом своего Эмиля и большого количества детишек. ■

НЕ ПРОХОДИТЕ МИМО!

В Даугавпилсе стартует Международный фестиваль музыки и искусства ReStArt

7 сентября в Даугавпилсе откроется 1-й Международный фестиваль музыки и искусства ReStArt. В течение целого месяца, с 7 сентября по 13 октября, в различных местах города будут проходить самые разные мероприятия, от концертов, выставок и спектаклей до конференций, лекций и семинаров.

Откроет фестиваль в пятницу, 7 сентября, состязание поэтов – слэм в кинотеатре Renesanse. На следующий день, 8 сентября, в Даугавпилсском театре состоится концерт «В джазе не только девушки», в котором примут участие Olga Mitroshina Blue Sound и группа Jussendo молодой певицы из Юрмалы Жанны Благовещенской. Зрителям представят не только известные блюзовые и джазовые мелодии, но и музыки в стиле r&b, soul.

В четверг, 13 сентября, в концертном зале Дома единства в 18:00 начнется концерт в горячих ритмах, который представит струнный квартет Sinfonietta Riga. Во вторник, 18 сентября, там же состоятся выступления двух талантливых девушек: аккордеонистки Ксении Сидоровой и виолончелистки Гуны Аболтини.

Кроме того, в течение всего месяца можно будет посмотреть фильмы фестивальной программы BalticShorts и кино российского производства, посвященное Отечественной войне 1812 года, а также посетить многочисленные выставки. ■

LAFIKO.LV
КРЕДИТЫ ПЕНСИОНЕРАМ
до 75 лет (суммы до 500 латов)
Деньги для любых целей!
Даугавпилс, ул. Ригас 54а, 301 каб., с 9:00-16:00
☎ 65421026, 26773714.
Краслава, ул. Бривибас, 24. ☎ 65622735.
Берите кредит ответственно, рассчитывайте на свои возможности!

Купи себе СВОЮ газету!
Сделать это теперь гораздо удобнее и выгоднее, благодаря новой услуге
«Подписывайся сегодня, получай через 5 рабочих дней!»

Стоимость месячной подписки на газету «ЛАТГАЛЕС ЛАЙКС»:
2,00 лата для физических лиц
2,50 лата для юридических лиц,
1,50 лата для пенсионеров и инвалидов всех групп.

Стоимость месячной подписки на газету «REKLĀMA PIEKTDIENĀS»:
2,00 лата для физических лиц,
2,50 лата для юридических лиц.

Предлагаем несколько способов оформления подписки!
1. Приходите в редакцию газеты на ул. Саулес, 71- б в Даугавпилсе по рабочим дням с 8.00 до 17.00 (справки по тел. 65422134, моб. 29454560).
2. Подписка принимается также во всех почтовых отделениях, у почтальонов, в Интернете – www.latgaleslaiks.lv, www.abone.pasts.lv, по бесплатному телефону 67008001.
За оформление подписки на почте или у почтальона берут плату в размере 41 сантим за каждое издание.

Помните:
уже через 5 (!!!) дней в вашем почтовом ящике окажется интересная газета ЛАТГАЛЕС ЛАЙКС и газета REKLĀMA PIEKTDIENĀS которая помогает в жизни!

НОВЫЙ УЧЕБНЫЙ ГОД

В Бикерниеках пролился свет знаний

Эгита-Терезе Йонане

3 сентября в Бикерниекской основной школе в первый класс пошли десять детей, всего в школе будут учиться 84 ребенка.

Первоклассники и классный руководитель.

Фото автора.

Татьяна Тимофеева.

Дети дошкольного возраста и классные руководители зажигают свечу, символизирующую свет знаний.

Кирилл Яцкевич дает старт новому учебному году.

Классный руководитель первого класса Надежда Петрова рассказала, что в первый класс пошли Владислав Булыгин, Олеся Герасимова, Игорь Кирилов, Ириса Ветрова, Мария Тумаревич, Евгений Ермолаев, Вадим Лавренов, Анастасия Горкина, Павел Евсеев и Даниэль Вильчинский. Учительница считает, что десять детей в первом классе для сельской школы является рекордным числом.

К тому же, Бикерниекская основная школа одна из немногих учреждений образования, где в группе дошкольного образования будут заниматься двенадцать 5-и 6-летних детей, первый год – также 12 малышей в возрасте 3-4 лет.

Педагога радует то, что на торжественное мероприятие пришли многие родители, хотя оно проходило утром рабочего дня. Директор школы Михаил Корсак, классные руководители и учащиеся зажгли свечки, символизирующие свет знаний. Первоклашки получили подарки от волостного управления, которые вручила зам. управляющего Марите Данилова. Исполнительный директор краевой думы Ванда Кезик подчеркнула: «Глядя на самых маленьких и первоклассников, которых сейчас много, мы можем радоваться, что Бикерниекская школа является стабильным учебным заведением».

Михаил Корсак рассказал, что в этом году в школе установлены новые компьютеры, интерактивная доска, в классах, коридорах и на лестничных клетках своими силами проведен косметический ремонт.

Когда ученик второго класса Кирилл Яцкевич взял в руки старый металлический звонок и дал старт новому учебному году, девятиклассники отвели первоклашек на первый урок.

Ученик первого класса Игорь Кирилов сказал: «Я люблю заниматься спортом, гонять мяч. Хорошо получается рисовать. В школе будет интересно».

Девятиклассница Татьяна Тимофеева думает над тем, как улучшить успеваемость и сдать выпускные экзамены, а потом поступить в Даугавпилсскую среднюю школу № 12. Она отметила, что, благодаря знающим педагогам, Бикерниекская школа является хорошей стартовой площадкой для поступления в средние школы и вузы. ■

Дни европейского культурного наследия в Даугавпилсской крепости

Уже 18-й раз в Латвии будут проходить Дни европейского культурного наследия. Тема 2012 года – «Культурное наследие побережья Балтийского моря и внутренних вод». В этом году в них примет участие и Даугавпилсская крепость, чей комплекс пересекает Даугава, защитные рвы наполняет речушка Шуню, а здания и крепостной сад когда-то водой обеспечивало водоподъёмное здание...

8 и 9 сентября с 10:00 до 18:00 в саду Даугавпилсской крепости возле бывшего фонтана-памятника будет работь парк надувных аттракционов (вход свободный), а ванну самого фонтана попытаются наполнить водой.

8 и 9 сентября с 10:00 до 18:00 для осмотра будет открыто историческое водоподъёмное здание, ул. Николаевская, 5, в котором сейчас работает центр культуры и информации Даугавпилсской крепости. В здании можно увидеть оригинальный клёпаный металлический резервуар на 3000 вёдер воды, оригинальную деревянную лестницу, памятную доску с фамилиями строителей, подготовленные крепостным детским лагерем рисунки и поделки, макет православной церкви Св. Александра Невского, а также передвижная выставка Даугавпилсского краеведческого и художественного музея «Строительство Даугавпилсской крепости: 1810-1878 гг.»

8 и 9 сентября в Центре культуры и информации Даугавпилсской крепости можно будет прослушать лекции и презентации:

12.00 – «Даугавпилсская крепость вчера и завтра».

13.30 – «Система водоснабжения Даугавпилсской крепости».

15.00 – «Мосты и мостики Даугавпилса».

16.30 – «Биологическое разнообразие защитного рва Даугавпилсской крепости».

Руководитель Государственной инспекции по охране памятников культуры Юрис Дамбис в своём письме центру культуры и информации Даугавпилсской крепости отмечает: «Культурное наследие является одним из факторов, определящим качество жизни человека, носителем идентичности во времени и пространстве. Сохранение культурного наследия есть уважение прошлых достижений каждого индивида и всего общества и получение вдохновения для творчества, что лежит в основе развития в будущем».

Давайте уважать себя и наследие нашего общества! До встречи на Днях европейского культурного наследия в Даугавпилсской крепости!

Посетите также другие объекты Дней европейского культурного наследия в Латвии: www.mantojums.lv

Дополнительная информация:

Центр культуры и информации Даугавпилсской крепости: ул. Николаевская, 5,
Даугавпилсская крепость, Даугавпилс, LV-5401.
Телефон: 654 24043.
E-mail: janis.duksinskis@daugavpils.lv;
artjoms.mahlins@daugavpils.lv

Приглашаем на молодежный фестиваль ARTIŠOKS!

8 сентября в 15:00 в Центральном парке начнется МОЛОДЕЖНЫЙ ФЕСТИВАЛЬ ARTIŠOKS.

В ПРОГРАММЕ:

- открытые классы и соревнования по танцам,
- показательные выступления мастеров карате и кендо,
- уроки по самбо и дзюдо, таэквондо,
- зона рэйва,
- граффити,
- создание масок,
- открытые занятия по йоге, цигун и шейпингу,
- соревнования по футболу и уличному баскетболу,
- стена для скалолазания,
- тир,
- выставка фоторабот,
- соревнования по экстремальным видам спорта,
- палатка стилистов,
- хоккей,
- ориентирование,
- палатка диджеев,
- создание глиняных скульптур,
- парк аттракционов,
- настольные игры, конкурсы, развлекательные мероприятия и другие приятные сюрпризы для посетителей!

Также в рамках фестиваля в Центральном парке с 13.00 пройдет финал Открытых соревнований по боксу «Domes Kauss».

Новый логотип молодежного фестиваля – не единственное новшество. В этом году посетители смогут попробовать единственные в своем роде конфеты «ARTIŠOKS», специально изготовленные к этому событию.

Завершится фестиваль грандиозным фаер-шоу с участием гостей из Москвы и Риги, а так же часовым концертом латвийского дуэта, выступающего в стиле Hip-hop и RnB – RASSELL и Сабины Березиной.

НЕ ПРОПУСТИ самый значимый молодежный фестиваль нашего города!

РАЗВИТИЕ РЕГИОНА

У лесничих сейчас больше свободы и ответственности

Арис Упениекс

В Государственной лесной службе (ГЛС) в начале этого года была проведена радикальная реформа. Начиная с 1 января 2012 года, в Латвии больше нет лесничеств и лесников, у службы теперь 29 офисов, которые находятся в основном в бывших районных центрах.

Главный лесничий Южно-Латгальского главного лесничества Вилмар Скутел (слева) и лесничий Свентского участка Илукстского лесничества Валдис Якубан поделились своим мнением о структурной реформе ГЛС.

Должность лесника больше не существует, все являются лесничими, из цепочки принятия решений удалено одно звено. Сейчас в стране всего 300 лесничих и 60 старших лесничих. Лесные площади, которые находятся в ведении старшего лесничего, уменьшилась, но сейчас он организует работу 5-6 лесничих и проводит координацию деятельности пожарной охраны. Выровнены площади, за которыми осуществляется надзор, а также объем работ, выполняемый должностными лицами одного уровня.

Перемены были нужны

О том, какие перемены реформа внесла в работу ГЛС, и какие сделаны выводы после восьмимесячной работы в новой системе, рассказали главный лесничий Южно-Латгальского главного лесничества Вилмар Скутел и лесничий Свентского участка Илукстского лесничества Валдис Якубан.

У В. Якубана площадь участка осталась примерно такой же, как раньше, только он стал более компактным. Однако существенно изменилось содержание работы. Раньше он лишь готовил документацию, а окончательное решение принимал лесничий, а теперь приходится самому больше «шевелить мозгами». Сейчас стало больше самостоятельности, но одновременно возросла ответственность в случае принятия ошибочного решения.

В. Скутел напомнил, что перед реформой звучали различные мнения. Нельзя полностью согласиться с тем, что клиентам, а также лесничим, сейчас приходится дальше ездить. Он допускает, что в Видземе и Курземе ситуация отличается, а в Латгалии и раньше приходилось преодолевать довольно большие расстояния, так как лесная собственность разбросана, ее площади маленькие, занимают всего несколько гектаров. В Краславском регионе, например, 80 процентов лесных угодий являются частными.

В. Якубан положительным считает то, что сейчас собственникам леса больше не нужно, например, специально ехать из Риги в Илуксте, документы можно сдать в любом из участков. Существует также возможность электронной подачи документов, но на его участке этой услугой пользуются довольно редко.

В. Слутел подчеркнул: «Мы охотно принимаем документы в электронном виде, работники лесной службы проводят проверку, выполняют все необходимые действия, подготавливают порубочный билет. Однако, если у человека нет электронной почты, за билетом он должен явиться лично».

Он рассказал, что бывшие лесничие, работавшие в прежней системе, сейчас являются старшими лесничими, они имеют право проверять работу теперешних лесничих. Например, в Илуксте проблем нет, поскольку там хороший коллектив. Старший лесничий Сандра Сургофт проявляет инициативу, строго проверяет принятые решения, хотя и у самой достаточно сложный участок.

Улучшается техническое оснащение

Главный лесничий отмечает, что существуют обстоятельства, ограничивающие возможности работы, например, лимит на горючее. Обязанностей у лесничих много, а выделенного горючего хватает, в основном, на обслуживание клиентов, подготовку порубочных билетов, проверки восстановления лесов. Следовало бы чаще проводить рейды, чтобы проверить, как соблюдаются правила охоты, посмотреть, как ведутся лесоразработки, но это не связано с реформой. Планируется увеличение лимита на горючее, но цены растут. В. Якубан также подчеркивает, что техническое оснащение хорошее, только лимит на горючее мог бы быть больше.

В. Скутел рассказал: «Сейчас все лесничие будут обеспечены служебными автомашинами. На данный момент они имеются более чем у половины, а до конца года планируем обеспечить транспортом всех лесничих. У каждого будет полноприводная машина с кузовом, чтобы можно было перевозить также насос и шланги. Валдис является одним из тех, кто уже получили джип Isuzu D□max. Лесничие также обеспечены GPS навигаторами, в электронном виде доступна различная информация из баз данных.

Совсем неплохо, что лесничие сейчас учатся, становятся грамотнее, ответственнее. Раньше лесником был человек с высшим образованием, но ему приходилось работать физически, как рабочему. Сейчас у всех лесничих высшее образование. В ходе реформы была проведена оценка, плюсом считалось именно лесохозяйственное образование, что является показателем профессиональности, хотя все решал не только диплом. Учитывались также реальные результаты работы, желание трудиться».

Идеальной системы нет

Главный лесничий объясняет, что никогда не будет возможности обеспечить для всех одинаковый объем работы: «Так появляется недовольство, что у кого-то дел меньше, а горючее он получает в таком же объеме. Но, возможно, один лесничий осуществлял надзор за охотой, выезжал на участок, чтобы проверить, не ведется ли самовольная вырубка, а другому горючего не хватает на текущую работу. В таком аспекте реформа имеет свои минусы. Возможно, экономически не очень выгодно и то, что у каждого есть свое служебное транспортное средство, однако на нас возложены функции пожарного надзора, и мы не можем допустить ситуацию, когда на троих лесничих всего одна машина. Но идеальной системы не существует!»

Главный лесничий просил В. Якубана оценить, добавила ли нынешняя система удобств собственникам леса, на что последний ответил: « На моем участке – несомненно, поскольку 70 процентов собственников живут в Даугавпилсе, остальные также иногда приезжают в город. В Северо-Видземском лесничестве проводили исследование, на основании результатов которого был сделан вывод, что собственники леса в среднем всего 1,7 раза в год посещают ГЛС, а сейчас, когда порубочные билеты выдаются на три года, посещения станут еще реже».

В. Скутел подчеркнул: «Консультации вроде бы больше не являются нашей компетенцией, но все равно приходится консультировать собственников леса, напоминать, даже грозить санкциями, если не проводится восстановление леса. Возможно, со временем собственники леса станут грамотнее, ответственнее, и тогда не нужно будет вести столь строгий надзор. Может быть, тогда потребуются люди, которые будут давать консультации.

С 1991 года количество лесников многократно сократилось. Стало ли в лесу от этого хуже? В обществе по этому поводу существуют различные мнения. Люди говорят, что леса беспощадно вырубают. О государственных лесах это нельзя сказать, но с частной собственностью бывает по-разному. Меняется структура: вместо ели и сосны больше растет березы, осины. До 30% составляет молодая поросль осины, ольхи серой, однако хвойные породы необходимы, так как их древесина на рынке востребована. Государство может поручить своему акционерному обществу выращивать хвойные породы, а с частными собственниками так нельзя, их следовало бы заинтересовать экономически. Одного призыва подумать о будущих поколениях будет мало!» ■

Новая акция для любителей пива

С началом нового сезона Континентальной хоккейной лиги долголетний спонсор рижского *Dinamo* и латвийской сборной по хоккею – пивоваренная компания *Aldaris* предлагает любителям хоккея новую акцию. Купив во время акции пиво *Aldaris Gaišais* и собрав 30 крышек от акционных пивных бутылок или язычков от жестяных банок, их можно будет обменять на одну из хоккейных маек специального дизайна: «Boss», «Bračka», «Sīkais» или судейскую майку «Sievasmāte». У стеклянных бутылок *Aldara Gaišais* крышки будут желтого цвета, а язычки у жестяных банок – зеленого цвета. Их можно будет обменять на хоккейные майки в магазинах *Narvesen* и в некоторых магазинах в регионах Латвии с 9 сентября по 10 ноября 2012 года. Дополнительная информация об условиях акции и о местах обмена – на www.aldarisalus.lv

ВОЗЬМИТЕ НА ЗАМЕТКУ!

Яйца вновь подорожают

Прошедшей весной в Европе наблюдался резкий рост цен на яйца из-за введения новых требований к содержанию кур-несушек. Вскоре прогнозируется новое подорожание – теперь уже из-за роста цен на зерно.

В среднем яйца подорожали на 70%, а в Великобритании прирост цен составил даже 100%. Весной в ЕС закончился 8-летний переходный период, во время которого птицефабрики должны были перестроить фермы так, чтобы куры не содержались в тесноте, пишет газета Neatkarīgā.

Как рассказал изданию руководитель птицефабрики Balticovo Арнис Вейнберг, теперь куры живут в новых просторных загонах.

«Здесь есть специальное место не только для приема пищи, но и для того, чтобы свить гнездо и покопаться, как это делают куры на воле. В загонах для кур есть даже специальные пилки для когтей», – рассказал Вейнберг.

Он отметил, что в Латвии в этом году ожидается рекордный урожай зерновых, но цены на него высоки, поэтому ожидается и подорожание яиц. Зерно является одной из главных статей расходов птицефабрики — ежегодно Balticovo само производит почти 85 тыс. тонн корма для птиц и закупает еще 55 тыс. тонн. ■

В ДАУГАВПИЛССКОЙ КРАЕВОЙ ДУМЕ

Время приема населения депутатами в сентябре

Янина Ялинская будет вести прием жителей 10, 17 и 24 сентября с 10.00 до 12.00 и с 14.00 до 18.00 в краевой думе.

Арвид Куцин – 13 и 27 сентября с 12.00 до 13.00 – в краевой думе.

Алена Аннишинец – 17 и 24 сентября с 16.00 до 18.00 – в Науенском волостном управлении.

Янис Белковский – 10 сентября с 15.00 до 18.00 – в Шпогской средней школе, 24 сентября с 16.00 до 18.00 – в Вишкском волостном управлении.

Юрис Блейделис – 13 сентября с 9.00 до 11.00 – в Ницгальском волостном управлении, 27 сентября с 9.00 до 11.00 – в Вабольском волостном управлении.

Виктор Калан – 10, 17 и 24 сентября с 13.00 до 16.00 – в Даугавпилсском центре села (ул. Селияс, 25, Даугавпилс).

Эдгар Куцин – 12 сентября с 15.00 до 18.00 и 26 сентября с 16.00 до 18.00 – в Науенском центре молодежных инициатив и спорта в Крауе.

Янина Курсите – 18 сентября с 9.00 до 12.00 – в Даугавпилсском центре села.

Юрис Ливчан – 17 сентября с 9.00 до 12.00 в Бикерниекском волостном управлении.

Инара Ондзуле – 17 сентября с 15.00 до 17.30 – в Калупской основной школе.

Василиса Пудовкина – 19 сентября с 16.00 до 18.00 – в Ранденской основной школе (Калкунская волость), 26 сентября с 16.00 до 18.00 – в Старых Стропах Науенской волости.

Айвар Ращевский – 10 и 17 сентября с 15.00 до 18.00 – в Калупском волостном управлении.

Антонина Редкова – 10 сентября с 13.00 до 15.00 – в Салиенской средней школе, 17 сентября с 14.00 до 15.00 – в Лауцеском волостном управлении, 24 сентября с 13.00 до 15.00 – в Вецсалиенском волостном управлении.

Александр Сибирцев – 11 и 21 сентября с 16.00 до 18.00 – в Свентской средней школе.

Валерий Смаргун – 10 сентября с 9.00 до 12.00 – в Салиенской средней школе, 27 сентября с 10.00 до 12.00 – в Вецсалиенском волостном управлении.

Мечислав Веверис – 10 и 24 сентября с 10.00 до 12.00 – в Медуми, ул. Эзеру, 5-1, 14 и 21 сентября с 15.00 до 16.00 – в краевой думе.

Люция Войткевич – 10 и 17 сентября с 14.00 до 16.00 и 24 сентября с 14.00 до 15.00 – в Силенской основной школе.

НЕ ПРОХОДИТЕ МИМО!

Прикоснись к японским боевым искусствам!

Артём Дубовиков

9 сентября в кинотеатре «Silver Screen Cinema» в течение дня будет работать художественная выставка «Японский меч», организованная клубом боевых искусств «Мусаши». На ней будут представлены различные предметы экипировки, тренировочное оружие, исторические экспонаты, а также познавательные информационные материалы.

По ходу мероприятия пройдут демонстрации по кендо, иайдо и кендзюцу. Показывать свое мастерство будут спортсмены разных возрастов – как дети, так и взрослые.

Так как выставка является интерактивной, то и общение будет проходить в форме диалога. Все желающие смогут принять участие в различных мастер-классах, потрогать тренировочный инвентарь и даже облачится в экипировку.

На выставке представят и настоящие мечи. Так, специально из Риги привезут экспонат, изготовленный еще в 16-м веке.

Подробнее рассказывать об экспозиции и отвечать на интересующие посетителей вопросы будут члены клуба «Мусаши». Выставка продлится с 12:00 до 18:00. Вход свободный.

ЭСТАФЕТА ПАМЯТИ

В Даугавпилсе появился памятник Леониду Добычину

Сергей Кузнецов

2 сентября состоялось открытие памятника писателю Леониду Добычину.

Фото автора.

Автор книг, в которых угадывается размеренная жизнь Даугавпилса в начале 20-го века, стал ещё одним из списка известных деятелей города, кому установили памятник. Ранее этого удостоились градоначальники Гагельстрём и Дубровин.

Памятник Л. Добычину является народным, так как был изготовлен и установлен на средства, собранные за несколько месяцев.

Плита в виде развёрнутой книги была установлена на православном кладбище на могиле отца писателя. Надпись на памятнике гласит: «Леонид Добычин. Город Эн. Автор четырёх книг о Даугавпилсе».

Загадкой остается смерть писателя, на камне так и написано: «Исчез в 1936 году». ■

РЕЛИГИОЗНАЯ ЖИЗНЬ

Жители Демене благодарили за восстановленный костел

Эгита Терезе Йонане

2 сентября Деменский католический приход вместе с епископом– emeritus Елгавской епархии Антоном Юстом и гостями собрался на благодарственную службу, посвященную 20-летию первой освященной церкви Латвийского государства, восстановленной в 1991 году. В этот день также отмечали 10-летие нахождения приходского пробста Вячеслава Росляка в сане священника.

А. Юст освящает могилу священника М. Войтекуна.

Фото автора.
В. Росляк с иконой покровительства Богородицы.

Начиная торжество, пробст рассказал, что в 1874 году на кладбище Фелдкопас на средства Карла Равича была построена деревянная церковь, там собрался первый католический приход в Деменской волости. Во время первой мировой войны храм сгорел. Только в 1932 году тогдашний пробст Матеас Войтекун (1870-1944) начал строить новый костел. Началась вторая мировая война, и, хотя стены были уже возведены, строительство пришлось прервать. Позже незавершенную стройку власти подвели под крышу, поставили окна и двери и открыли клуб.

Долгие годы жители Демене молились, не имея своей церкви, однако в конце 80-годов здание вернули, и тогдашний пробст Гривы Станислав Здановский незамедлительно возобновил строительство. В 1992 году тогдашний епископ Лиепайской-Елгавской епархии Янис Булис освятил Деменский костел. Боковой алтарь украшает икона покровительства Богородицы, ее чудом удалось спасти из сгоревшего первого костела.

«В Демене можем отмечать праздник восстановления не только костела, но и Латвийского государства», – сказал А. Юст, подчеркивая, что деменские прихожане никогда не теряли надежды и не пасовали перед трудностями. Они умеют быть благодарными, сказал епископ, освящая находящееся в церковном саду восстановленное место захоронения М. Войтекуна и памятную доску с именами строителей костела священников М.Войтекуна, С.Здановского и Я.Булиса.

Десятки детей и взрослых получили таинство миропомазания. Епископ дал Божье благословение, которое во время посещения Рима ему вручил Папа Бенедикт XVI с пожеланием благословить весь латвийский народ.

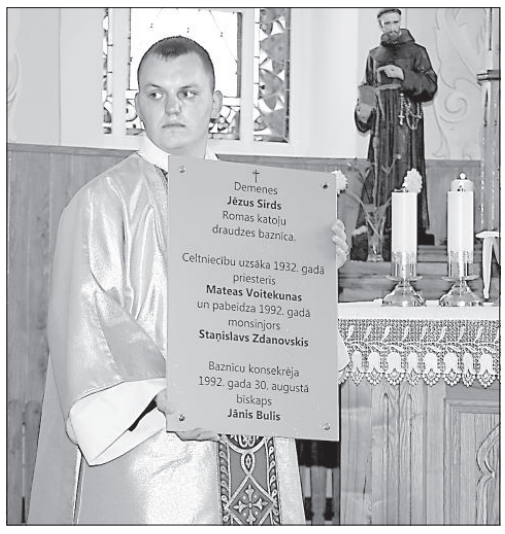

Памятная доска.

Семья Барковских.

Костел полон верующих.

Жители Демене Майрита и Юрис Барковские на службе присутствовали вместе с дочерью Аделе. «Я крещен в Деменском костеле, здесь таинство крещения получила моя Аделе. В костел также приходим по большим праздникам», – рассказал Юрис.

Руководитель волостного управления Валентина Гадзане сказала: «Жители Демене действительно молодцы: 20 лет назад они восстановили костел, благодаря стараниям пробста и прихода, костел с каждым годом становится все более красивым».

В. Росляк от имени прихода подарил епископу копию иконы Деменской Богородицы. Приход и пробста поздравили Даугавпилсский декан Александр Маделан, который долгие годы служил в Деменском приходе, председатель краевой думы Янина Ялинская, исполнительный директор Ванда Кезик и многие другие. Хор Деменского прихода, которым долгие годы руководит Нина Шуксте, спел популярную заздравную песню «Sto lat» на польском языке. ■

УВЛЕЧЕННЫЕ ЛЮДИ

Космос стал еще интересней

Эгита Терезе Йонане

Выпускник Даугавпилсской государственной гимназии и теперь будущий архитектор Раймонд Мунч этим летом посетил Центр космических полетов США. Эту бесплатную поездку Раймонд завоевал в конкурсе Вентспилсского парка высоких технологий «Нам принадлежит небо».

Юные астронавты съехались со всего мира.

В США Раймонд летел вместе с победительницей конкурса в группе девушек, выпускницей Рижской английской гимназии Аннией Корбе. До Центра космических полетов США оба добрались после более чем 10-часового перелета из Риги через Хельсинки до Алабамы. Именно там американцы создали один из самых современных центров исследования и освоения космоса в мире, сюда на обучение прибывают астронавты Китая, Индии, европейских стран. Там устроили международный молодежный лагерь, участником которого стал Раймонд Мунч.

Работники центра к молодым людям, прибывшим из Германии, Австралии, Норвегии, Новой Зеландии, Великобритании и многих других стран, относились как к настоящим астронавтам. Юноши получили особую форму, спали, ходили, учились, кушали в помещениях, где обычно находятся астронавты.

Утро начиналось с завтрака, двух стаканов воды и сока. На фотографии видно, что американцы едят мясо, салаты, каши, чипсы, гамбургеры, заедают это все мороженым, запивают колой. «Мы, конечно, не соблюдали меню астронавтов. Но все было вкусным, особенно подливки. Мы могли кушать, сколько хотели», – рассказал Раймонд.

Молодые люди прослушали несколько лекций. После каждой из них разделенные на команды на практике осваивали различные знания, например, заворачивали сырое яйцо в различные материалы, исследовали, какой из материалов не сгорит, если астронавт окажется в открытом космосе. Они испытали тренажеры, в том числе мощную центрифугу, в которой надо было перенести огромное давление. Это все астронавты делают ежедневно. Раймонду очень понравился тренажер-катапульта, в котором астронавт, прикрепленный ремнями безопасности, резко взлетает вверх и еще быстрее падает вниз.

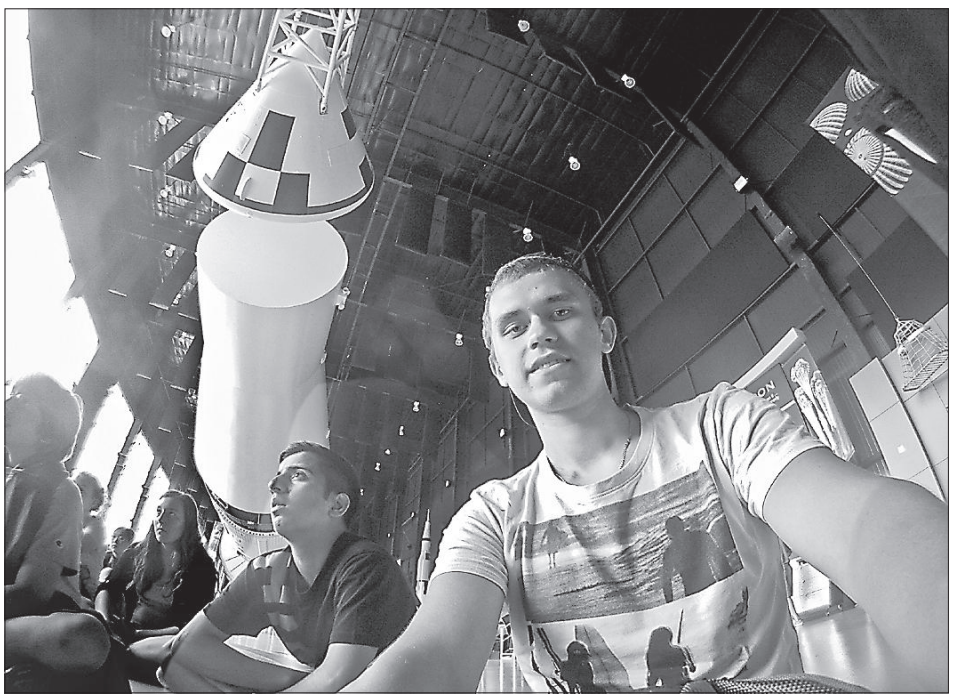

Раймонд и ракета «Сатурн V».

Когда молодые люди многое узнали и испытали, им разрешили самим конструировать и запускать космические ракеты. Раймонд рассказал: «Сырое яйцо было главным «астронавтом» во всех экспериментах, в том числе и во время изготовления ракетоносителя. Ракета должна была поднять яйцо в воздух, а потом на парашюте спустить его вниз так, чтобы на нем не было бы ни одной трещинки. У одной команды «астронавт» при спуске с парашютом запутался в деревьях, у другой команды, создавшей сложную двухступенчатую ракету, «астронавт» вернулся весь в трещинах, а ракета нашей команды упала на землю сразу после ее запуска. Фактически победителей не было. Даже если ракета запуталась в деревьях, жюри считало, что «астронавт» погиб. Позже сами анализировали свои ошибки».

Раймонду понравилось то, что американцы о своих достижениях в исследовании космоса рассказывают также увлеченно, как о достижениях спортсменов в бейсболе или баскетболистов НБА. В центре выставлено несколько космических кораблей, их ракетоносители, в том числе и корабль под номером 13 «Аполло» из знаменитой программы США по исследованию Луны. На этом корабле, запущенном в космос в 1970 году, спустя 55 часов после старта произошел взрыв, но экипаж Джим Ловелл, Джек Свайгерт и Фред Хейз мастерски провели его посадку на землю.

Раймонд понял, что космос примет только смелых людей, которые, зная, что могут не вернуться, отправляются во вселенную, чтобы сделать этот мир более знакомым для тех, кто остался дома, на Земле. Американцы планируют построить станцию на Луне, с нее будут летать на Марс.

«Но таким же храбрым надо быть, живя и работая на земле», – сказал Раймонд. Для дальнейшего образования он выбрал строительный факультет РТУ. ■

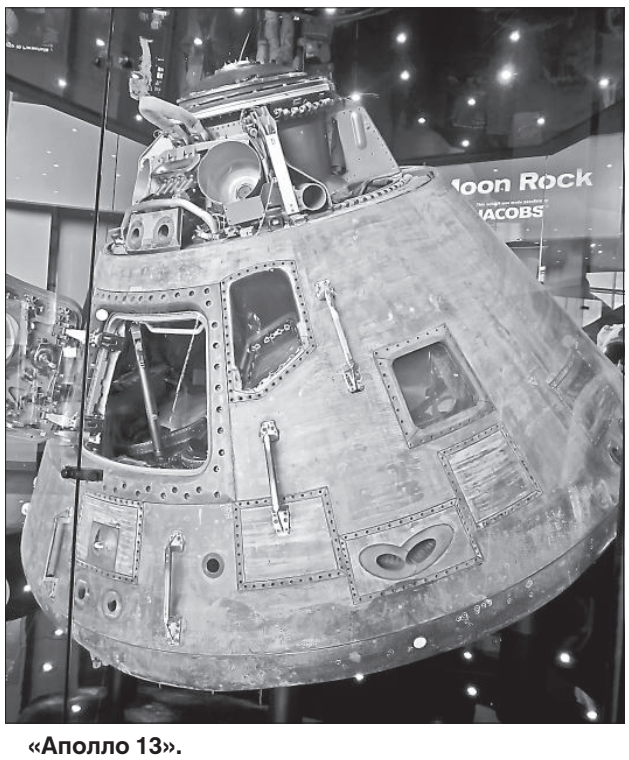

«Аполло 13».

Обед Раймонда.

НЕ ПРОХОДИТЕ МИМО!

«Галерея контрацепции» расскажет о здоровье

Елена Иванцова

В Даугавпилсском краеведческом и художественном музее открылась четвертая по счету выставка из серии «Частные коллекции».

Поздравить коллегу приехал руководитель Краславской больницы Александр Евтушок.

На этот раз коллекция более чем необычная. Свое хобби для широкой публики представила врач-гинеколог Сармите Кикусте, которая сейчас руководит Даугавпилсской психоневрологической больницей. Сармите 25 лет собирает средства контрацепции и предметы, связанные с данной тематикой. На стендах размещены презервативы разных годов выпуска, противозачаточные таблетки и спирали, свечи, крема, пластыри, тесты на беременность и т. д. Отдельно расположены медицинские инструменты, гинекологическое кресло, подборка литературы на тему женского и мужского здоровья. Есть среди экспонатов и «несерьезные», например, многих впечатлили макароны в форме мужского достоинства, джентльменский и дамский набор на свидание, а также фото презервативов производства 1955 года. Есть в коллекции презервативы с изображением латвийских политиков и их крылатых выражений.

В целом, коллекция, которая многим покажется весьма специфической, не вызовет удивления или смущенного смеха у врачей и людей, идущих в ногу со временем. По словам С. Кикусте, ее коллекция призвана наглядно и просто сказать о том, что семья и дети – главные ценности в жизни, и подходить к их планированию нужно со всей ответственностью. Контрацепция – возможность своевременно подготовиться к планируемой беременности, чтобы уменьшить вероятность осложнений физического и душевного здоровья.

Сармите Кикусте стала заниматься врачебной практикой с 1987 года, и за это время сталкивалась с самыми разными случаями. По ее словам, несмотря на явный прогресс в производстве средств предохранения, многие люди плохо с ними знакомы. По разным причинам пары не обращаются за консультацией к врачу или фармацевту, мало читают специальную литературу или не умеют пользоваться теми или иными средствами.

Собирать коллекцию С. Кикусте стала по большей части случайно. Еще в советское время к ней пришла женщина, у которой истек срок использования спирали зарубежного производства. В то время такие противозачаточные средства были в новинку даже для гинекологов.

Выставка открыта до 15 октября. Следующим свою частную коллекцию представит депутат городской думы Мечислав Трусковский, который собирает монеты, инструменты. ■

Разнообразие средств предохранения.

В КРАСЛАВСКОМ КРАЕ

Активисты работают на благо своей волости

Елена Иванцова

На вопрос: «Что у вас нового?», жители поселка Калниеши Краславского края первым делом называют живописный уголок на берегу озера Даугулю, который благоустроило местное общество «Золотые тропы».

Фото автора.

Ливия Петроченко в своем саду.

Организацию с поэтическим названием создали в 2009 году. Ее руководитель, консультант по вопросам сельского хозяйства волостного управления Ливия Петроченко рассказала, что большая территория за зданием волости, где также находится Дом культуры, долгое время находилась в запустении.

Узнав, что Европа благосклонно относится к проектам, которые пишут небольшие общества активных людей, Ливия и ее единомышленницы решили не упускать шанс. Как раз открылась программа Европейской комиссии по поддержке местных инициатив «Leader», направленная на развитие сельского региона. Семь женщин из Калниеши зарегистрировали общество и написали в Службу поддержки села первый проект, как раз по благоустройству публичной территории. Проект понравился, поскольку соотносился с идеей о пользе обществу, проведении мероприятий. Было получено финансирование в размере 10 000 латов, из которых 10% обеспечила краевая дума.

Вместо пустыря на берегу озера Даугулю появилась благоустроенная территория для проведения досуга всех категорий жителей и гостей поселка. Здесь есть танцевальная площадка, беседка, детская площадка, мостик для новобрачных, скамейки. Особое место занимает «деревянный» уголок, где всех посетителей встречает гостеприимная кукла-хозяйка с букетом. Ведет к зоне отдыха деревянная лестница.

Начались работы еще в 2010 году, благоустройство продолжается до сих пор. Достраивают новые вазоны для цветов, разбивают клумбы, создают цветочные композиции. Саженцы для клумб приносят местные садоводы-огородники.

Конструкции для зоны отдыха изготавливала краславская фирма «Vita V». Мостик и деревянную бабочку мастерил супруг Ливии. Она сама – страстный садовод, увлекается выращиванием роз и декоративных хвойных кустарников.

Сейчас уже известно, что поддержку общества «Золотые тропы» получила идея приобрести для Калниешской основной школы спортивный инвентарь, батуты и тренажеры. Молодежь и люди постарше смогут полноценно заниматься спортом, а детям будет где попрыгать. Общее финансирование составило 5 600 латов.

Пока общество «Золотые тропы» в Калниешах является единственным. Ливия считает, что в объединении активных жителей нет ничего плохого, наоборот, от возможности получить финансирование на благо своего места жительства выигрывают все. Многих, возможно, останавливают бумажная волокита и многочисленные юридические формальности, иногда доходящие до абсурда. Так, чтобы обустраивать зону отдыха, обществу пришлось арендовать земельный участок у волостного управления. Арендную плату нужно платить и за спортивный зал. С «ложкой дегтя в бочке меда» помогают справиться отзывчивые специалисты волости и Земельной книги.

Клумба-поезд.

На будущее общество планирует с помощью европейского финансирования отремонтировать крышу костела, обустроить детскую площадку возле школы, приобрести для волости проектор и экран. В волости назрела необходимость создания социальной комнаты по примеру Скайсты, куда жители могли бы прийти постирать, принять душ или просто переночевать. Однако в Калниешах нет многоквартирных домов, где было бы удобно создать подобное помещение. ■

ЗАМЕЧАТЕЛЬНЫЕ ЛЮДИ

Елизавете Хохловой всю жизнь везло на учеников

Фото автора.

Артём Дубовиков

Этим летом в Даугавпилсе гостила Елизавета Максимовна Хохлова, которая приехала по приглашению своих бывших учеников в Латвию из Тель-Авива (Израиль). С Даугавпилсом ее связывает основная школа №11, где она проработала педагогом 20 лет, воспитав не одно поколение даугавпилчан.

Елизавета Хохлова родилась в семье портного Максима Михайловича и Феклы Михайловны Рукасиных. Родителям после войны семейную жизнь нужно было начинать с нуля, так как в Даугавпилсе поддержать их было некому. Первые годы молодая семья ютилась у старичка во времянке. «Время тогда было очень голодное, но, несмотря на отсутствие денег, родители никогда не унывали. Отец прекрасно знал идиш, любил книги и вместе с женой играл в самодеятельном театре на идиш. С раннего возраста я любила стихи, занималась в драмкружке, а в 7-м классе попала в Дом культуры № 1. Именно там я и встретила своего будущего мужа – Петра Хохлова. Они тогда репетировали сцену из постановки «Одна», и я сразу же наделила его всеми чертами персонажа. Несмотря на непростой характер, Петр Хохлов был человеком, одаренным от Бога», – вспоминает Елизавета Хохлова.

«Когда я заканчивала 8-й класс, мой отец серьезно заболел. Он позвал меня и сказал: «Доченька я не смогу тебе дать образование. Когда твои сверстники закончат 10-й класс, ты должна будешь уже иметь профессию». И я пошла в медицинское училище, совершенно не любя эту профессию», – рассказала Елизавета Хохлова. Она родилась с мечтой о преподавании в школе. После медучилища все-таки окончила пединститут и уже на 4-м курсе пошла работать в школу. О выборе своей профессии педагог не пожалела ни разу. За 42 года преподавания в ее трудовой книжке всего две записи – 11-я школа в Даугавпилсе (20 лет) и школа в Тель-Авиве (22 года).

Даже сейчас, уже выйдя на пенсию, она продолжает дважды в неделю работать в школе. «Главная цель приезда в Даугавпилс – встреча с моими бывшими учениками. Это были незабываемые дни и часы. Моим «ребятам» больше 50 лет, но для меня они навсегда дети. Мы вспоминали, смеялись и плакали. Ловила себя на мысли: «Какая я счастливая, что у меня были, есть и навсегда останутся со мной мои замечательные любимые ученики». Во время моего пребывания в Даугавпилсе я навестила родную школу, и мне хотелось плакать, когда я узнала, что там сегодня учится меньше 300 учеников, а ведь когда-то учащихся было порядка 1200», – поделилась Елизавета Хохлова.

По ее мнению, на свете есть две самые лучшие профессии – учитель и врач Для них нужно не только желание, но и талант. Являясь по профессии учителем русского языка и литературы, Елизавета Хохлова очень переживает, что сейчас на этот предмет отводится по 1-2 урока два раза в неделю, а «Войну и мир», которую она бесконечно любит, учат в кратком изложении.

В 1990 году Елизавета Хохлова репатриировалась в Израиль. Видимо, в силу каких-то генетических способностей, ей удалось выучить язык достаточно быстро – за 2 -3 месяца. Правда, учить приходилось по 12 часов в день (больше нечем было заниматься). «Так как по образованию я была еще и медсестрой, то могла даже без переквалификации идти работать в больницу и получать неплохую зарплату. Но я, рыдая ночами, спрашивала себя: «Неужели я больше никогда не войду в класс?», – переживала педагог. Тогда она решила попробовать сдать экзамен для курсов по переквалификации учителей, и у нее это получилось. В молодости она и не подозревала, что единственное в ее жизни хобби – театр – потом будет ее кормить. Сегодня в Израиле среди прочих предметов она преподает драму.

Первый год в израильской школе было очень трудно: другие дети, другая система. Уже потом она поняла, что дети во всем мире одинаковые, просто к каждому из них нужно найти правильный подход. «В Израиле дети очень раскованные. Нет, не грубые, а именно раскованные. Их можно назвать кактусами – колючими снаружи и мягкими внутри. Интересно, что евреи очень трепетно относятся к заповеди «Не сотвори себе кумира». Поэтому в Израиле нет обращения на «вы», только на «ты». Отчества тоже нет, а дети в классе меня называют учительница Лиза», – рассказал педагог. По словам Елизаветы Хохловой, шум в классе был одним из самых тяжелых испытаний в начале пути: «Для многих учителей в Израиле это нормально, но не для меня». Через год она добилась тишины, а ученики слушали преподавателя с большим интересом. «Я считаю, что хороший учитель может преподать телефонную книгу, и, если ребятам будет интересно, то они замолчат и будут слушать. На уроке мы договорились, что они меня слушают, а потом я 5 минут рассказываю разные эпизоды из своей жизни в Латвии. Например, об отряде труда и отдыха старшеклассников «Лотос», – вспоминает учительница.

С «Лотосом» у Елизаветы Хохловой и её учеников много теплых воспоминаний.18 раз отряд под руководством супругов Хохловых выезжал на летних каникулах в Эстонию. Ребята работали и отдыхали. В отряде было много традиций, которые, как оказалось, не забыты. И когда во время встречи они вдруг запели гимн отряда «Юность – смелая пора, снова зовет нас в дорогу…», трудно было сдержать слезы Обычно в конце смены ребята за хорошую работу получали автобус и на несколько дней ехали путешествовать. Забыть такое невозможно.

Работая в школе Тель-Авива, Елизавета Хохлова получила звание «Лучший учитель Израиля». Среди русскоязычного населения Израиля в таком возрасте она одна из первых получила этот титул. «Меня хорошо учили в институте, и это мне всегда помогало. Первый мой класс в Израиле в основном состоял из репатриантов. Я сама училась и их учила. Первое, что я сделала, – выучила грамматику иврита, я ведь лингвист. Этот язык мне очень нравится, так как он математически точно построен. Так вот, мои ребята, не умея еще хорошо говорить на иврите, задания по грамматике выполняли лучше, чем местные дети. Именно поэтому меня и заметили».

Мы не упустили возможность спросить Елизавету Максимовну о том, как ей сегодняшний Даугавпилс. «В первую очередь мне нравится сплетение старой и новой архитектуры, красиво выглядит улица Ригас. Очень симпатизирует, что в городе сохраняются храмы. Сегодня Даугавпилс имеет очень приятный вид, зеленый, наверное, находится в хороших руках. У меня есть ностальгия, но она скорее не по самому городу, а по людям и любимым местам. Приезжая в Латвию, я вижу, как трудно живется здесь пенсионерам. Старики с маленькими пенсиями вынуждены экономить на всем. Я считаю, что у страны, которая не заботится о стариках, – нет будущего», – поделилась Елизавета Хохлова.■

ТВ ПРОГРАММА

НАЗЕМНОЕ ТЕЛЕВИДЕНИЕ latelecom ЭКОНОМИЧНЫЙ ПАКЕТ

08.09.2012. – 14.09.2012.

СУББОТА, 8 СЕНТЯБРЯ

LTV 1

08.00 «Латыши, море зовет!»
08.30 М/с «Луи».
08.37 М/с «Медвежонок Мук».
09.05 «Кто здесь - я здесь!»
09.35 М/с «Джеронимо Стилтон 2».
10.00 «Положа лапу на сердце».
10.30 «Что может быть лучше?»
11.00 «Мой зеленый сад».
11.30 Т/с **«ВЫЗОВИТЕ АКУШЕРКУ!»**
12.30 Спектакль «ПЕППИ».
15.05 Мультфильм.
16.25 «Подключайся, Латвия!»
16.30 «Парк будущего».
16.45 Д/с«Величайшие явления природы».
17.45 «Три четверти».
18.00 «Сегодня в Латвии и в мире».
18.30 «Я - своей земле».
19.00 «Факты окружающей среды».
19.30 «Латвийский шлягер-опрос 2012».
20.30 «Панорама».
21.12 Розыгрыш «Латлото».
21.20 Комедия **«ВСЁ ИЗ-ЗА ЭТОЙ ШАЛЬНОЙ ПАУЛИНЫ».**
21.50 Международный фестиваль песни «Сопот 2012».

LTV 7

07.50 «Коммерческая деятельность сегодня».
08.10 «Утреннее интервью».
08.30 «Точка зрения».
08.50 «Автомото. Передача №2».
09.10 «ТВ мозаика».
09.30 «Путеводитель по выходным».
09.50 «Такие дела».
10.10 «Код развития».
10.30 «Племя скорости».
11.00 «Ловись, рыбка!»
11.30 «Сливки…. сладкие».
12.00 «Тайны рыбалки».
12.30 «Всё о мотокроссе».
13.00 Д/ф «Посреди Европы - на краю мира».
13.35 Мелодрама **«ГЛАВНОЕ - УСПЕТЬ».**
15.20 Т/с **«ВСЁ РАДИ ТЕБЯ, ВИКА!»**
17.00 Отборочный матч по баскетболу. Мужчины. Латвия - Грузия.
19.00 «SeMS».
19.30 Д/ф «Паранджа и шпильки» 2 с.
20.00 Чемпионат Латвии среди силачей 2012 г.
21.00 «Завтрак в Камеруне».
21.30 Т/с **«ЛИЛЛЕХАММЕР».**
22.20 Биографический фильм **«РУДИ: ИСТОРИЯ РУДИ ДЖИЛИАНИ».**
00.00 «План полёта».
00.30 Д/с «Я не должен был выжить 3».

LNT

05.50 Д/с «Мистические истории».
06.45 М/с .
09.30 «Утренний коктейль».
10.30, 03.30 Т/с**«СОПРОВОЖДАЮЩИЙ».**
12.25, 05.00 Т/с **«ВЕРОНИКА МАРС 2».**
13.25 Т/с **«ТАЙНЫ СМОЛВИЛЯ 2».**
14.20 М/ф «ОСЛЕПИТЕЛЬНЫЙ БАРРИ И ЧЕРВЯКИ ДИСКО».
16.00 Комедия **«ДОМ БОЛЬШОЙ МАМОЧКИ».**
18.00 Т/с **«ТРИ СЕСТРЫ».**
19.00 Д/ф«Мальчик с невероятным умом».
20.00 Новости.
20.35 «В горячей точке».
21.00 Комедия **«МАЛЕНКИЙ МАНХЭТТЕН».**
22.50 Мелодрама **«ПОСЛЕДНИЙ ШАНС ХАРВИ».**
00.45 Триллер **«КРАЙНИЕ МЕРЫ».**
02.45 «Экстрим крупным планом».

TV 3

05.00, 02.50 Т/с **«ВО ВСЕ ТЯЖКИЕ 4».**
05.50, 03.35 Т/с **«АЛИСА: СЛЕДУЯ ЗОВУ СЕРДЦА».**
06.35, 04.20 Т/с **«ДОЛГО И СЧАСТЛИВО 4».**
07.05 Т/с **«ДЕТИ ТУСОНА».**
07.35 М/с «Ошибка саванны», «Царь обезьян», «Мумия», «Гормити».. «Симпсоны 22».
10.00 «Автоновости».
10.30 Т/с **«ПОРТАЛ ЮРСКОГО ПЕРИОДА 5».**
11.35 «Почти идеальное свидание».
13.40 «Киномания».
14.20 «Телевитрина».
14.35 «Самые смешные видеокурьёзы 21».
15.40 Комедия **«ЧОКНУТЫЙ ПРОФЕССОР».**
17.40 Комедия **«ДОБЕЙСЯ УСПЕХА 3: ВСЁ ИЛИ НИЧЕГО».**
19.50 Новости.
20.20 М/ф «Монстры против пришельцев».
22.20 Х/ф **«КОНАН-ВАРВАР».**
00.25 **«ДРАКУЛА БРЭМА СТОКЕРА».** Мистический триллер
04.40 «Ночные шутки».

TV 5

08.00 Мультфильм.
09.00, 01.40 «Лучше, чем кролики».
09.30, 10.45 Т/с **«ТАЙНЫ СЛЕДСТВИЯ».**
10.30, 11.45 «Телевитрина».
12.00 Т/с **«ДЫШИ СО МНОЙ».**
14.00, 20.00 Т/с **«ЗАКОН И ПОРЯДОК: ОТДЕЛ ОПЕРАТИВНЫХ РАССЛЕДОВАНИЙ».**
15.00 Д/ф «Мистические истории».
16.00 Д/ф«Операция«Балтийский шторм».
17.00 Т/с **«КАМЕНСКАЯ».**
18.00 Т/с **«УЛИЦЫ РАЗБИТЫХ ФОНАРЕЙ».**
19.00, 00.50 Т/с **«ВСТРЕЧНОЕ ТЕЧЕНИЕ».**
21.00 Комедия **«ОПЕРАЦИЯ «Ы» И ДРУГИЕ ПРИКЛЮЧЕНИЯ ШУРИКА».**
22.55 Т/с **«НЕМНОГО НЕ В СЕБЕ».**
23.50 «Криминальная Россия».

TV 3+

07.00, 10.35 М/ф «Золотой фонд русской мультипликации».
08.00, 02.45 «Школа ремонта».
09.00 «Клуб бывших жён 4».
10.00 «Мамин клуб».
11.05 «Телевитрина».
11.20, 00.55 Комедия **«ЧЕТЫРЕ ТАКСИСТА И СОБАКА».**
13.35 Мелодрама **«СЧАСТЬЕ МОЁ».**
15.20 Комедия **«СУПЕРПОЛИЦЕЙСКИЕ».**
17.15 Комедия **«ГАРФИЛД 2: ИСТОРИЯ ДВУХ КОШЕЧЕК».**
19.00 Т/с **«СОСЕДИ».**
20.00 «Наша Russia».
21.00 Фантастика **«ФАНТАСТИЧЕСКАЯ ЧЕТВЕРКА».**
23.00 Комедия **«ГОРОД ПРИЗРАКОВ».**

TV 6

05.00, 02.45 «Star FM».
08.55 «Телевитрина».
09.10, 12.50 «Ради смеха».
10.00 «Готовим с Джейми Оливером за 30 минут 2».
10.30 «Как аппетитно!»
11.00 «Выжившие 8».
13.25 Т/с **«ОГНИ НОЧНОЙ ПЯТНИЦЫ 4».**
14.20 Т/с **«КУКОЛЬНЫЙ ДОМ 2».**
15.15 Т/с **«ПРИТЯЖЕНИЮ ВОПРЕКИ».**
16.10 Т/с **«КОСТИ 6».**
17.05 Т/с **«ЭВРИКА 4».**
18.00 «Comedy Club».
19.00 «Фактор страха 7».
20.00 М/с «Гриффины 7».
20.30 «Латвийцы бросают вызов миру». Чемпионат мира по виндсерфингу в классе «Формула» в Лиепае.
21.35 «Автоновости».
22.05 КХЛ. Slovan (Братислава) - Динамо (Рига).
00.30 Т/с **«НЕИЗВЕСТНЫЕ ЛИЦА».**
01.20 **«УКУШЕННЫЙ».** Комедийный фильм ужасов

1 Балтийский

07.05, 09.00, 11.00 Новости.
07.30 М/с «Саладин».
08.05 М/с «Смешарики. Пин-код».
08.15 «Играй, гармонь любимая!»
09.20 «Слово пастыря».
09.35 «Хочу знать».
10.25 «Смак».
11.20 «1812. Бородино».
12.25 Т/с **«ОСТРОВ НЕНУЖНЫХ ЛЮДЕЙ».**
17.10 «Ералаш».
17.50 «Юрмала 2011».
20.00 «Время».
20.25 «Битва экстрасенсов. Борьба континентов».
22.15 «Сегодня вечером».
23.55 Боевик **«АНТИКИЛЛЕР 2».**
02.00 «Тихий дом» на Венецианском кинофестивале. Программа Сергея Шолохова.
02.35 Драма **«РЕПОРТАЖ».**
04.10 «Понять. Простить».
04.50 Мелодрама **«БЕЗОТЦОВЩИНА».**
06.20 Музыкальный проект Первого Балтийского канала.

РТР-Планета

07.00, 10.00, 13.00 Вести.
07.10 Местное время. Вести - Москва.
07.20 Х/ф **«УЛЫБНИСЬ, КОГДА ПЛАЧУТ ЗВЕЗДЫ».**
08.55 «Танцующая планета».
09.30 «Обыкновенный концерт с Эдуардом Эфировым».
10.10 Местное время. Вести - Москва.
10.20 «Вся Россия».
10.35 «Великие комбинаторы».
11.20 М/ф.
11.30 Т/с **«НЕБЕСНЫЕ РОДСТВЕННИКИ».**
13.20 Местное время. Вести - Москва.
13.25 «Честный детектив».
13.50 «Городок».
14.15 «Линия жизни». Р. Киреев.
15.10 Х/ф **«МЕДОВЫЙ МЕСЯЦ».**
16.40 «Субботний вечер».
18.15 Д/ф «Война 1812 года. Первая информационная».
19.00 Вести в субботу.
19.45, 03.50 Х/ф **«РУСАЛКА».**
22.55 Х/ф **«ДОРОГАЯ МОЯ ДОЧЕНЬКА».**
00.30 Х/ф **«СПАСИБО ЗА ЛЮБОВЬ».**
02.15 «Субботний вечер».

НТВ-МИР

05.30 Комедия **«ЩЕДРОЕ ЛЕТО».**
07.00, 09.00, 12.00, 15.00, 18.00 «Сегодня».
07.20 «Просто цирк».
07.55 «Главная дорога».
08.30 «Готовим с Алексеем Зиминым».
09.25 «Русская начинка».
09.55 «Кулинарный поединок».
10.55 «Квартирный вопрос».
12.25 Т/с **«УЛИЦЫ РАЗБИТЫХ ФОНАРЕЙ 10».**
14.15 «Наши» со Львом Новоженовым».
15.25 «Следствие вели…»
16.20 «Очная ставка».
17.20 «А. Журбин. Мелодии на память».
18.25 «Профессия - репортёр».
18.55 «Программа максимум».
19.55 «Русские сенсации».
20.50 «Ты не поверишь!»
21.45 «Луч света».
22.15 Х/ф **«ПОСЛЕДНЯЯ ЛЮБОВЬ КИЛЛЕРА». «ВАЖНЯК».**
00.05 Т/с **«ЧАС ВОЛКОВА».**
02.00 «Концерт-исповедь Л.Успенской».
03.55 «Обзор. ЧП».
04.25 Т/с **«АДВОКАТ».**

РЕН Балтия

05.45 Т/с **«КГБ В СМОКИНГЕ».**
07.15 Т/с **«СОЛДАТЫ 14».**
09.00 «Чистая работа».
09.45 «100 процентов».
10.15 «Красиво жить».
11.10 «Живая тема.
12.20, 20.25 «Смотреть всем!»
13.20 «Какие люди!»: «Жадные звезды».
14.15 «Кумиры».
15.20 «Специальный проект».
17.15 «Военная тайна».
19.00 «Представьте себе».
19.30 «Секретные территории».
21.30 Х/ф **«ЗОЛОТОЕ СЕЧЕНИЕ».**
23.15 «Странное дело».
00.10 «Неделя» с М. Максимовской.
01.10 Т/с **«СЛЕДАКИ».**

TV 21

09.00, 17.00, 01.00 Триллер **«СТОЛКНОВЕНИЕ С ОПАСНОСТЬЮ».**
10.35, 18.35, 02.35 Драма **«ЧЕТЫРЕСТА УДАРОВ».**
12.20, 20.20, 04.20 Триллер**«ДОГВИЛЛЬ».**
15.20, 23.20, 07.20 Триллер**«МОНСТРЫ».**

DIVA

05.00, 01.10, 00,20 Т/с **«ДАМЫ СЕМЬИ ГИЛМОР».**
05.55 Т/с **«ИЩЕЙКА».**
08.25 Комедия **«ХОЛОСТЯК».**
10.10 Т/с **«РОДИТЕЛИ».**
12.40 Т/с **«СПЛЕТНИЦА».**
15.10 Комедия **«БЕТХОВЕН 3».**
16.50 Комедия **«БЕТХОВЕН 4».**
18.30 Х/ф **«БЕТХОВЕН 5».**
20.00 Комедия **«МЕНЯ ЗОВУТ РИД ФИШ».**
21.40, 23.00 Т/с **«СВЕТСКАЯ ЖИЗНЬ СЕМЕЙСТВА КАРДАШЬЯН».**
22.10, 23.30 Т/с **«ПРАВДИВАЯ ГОЛЛИВУДСКАЯ ИСТОРИЯ».**
02.00 Драма **«НЕ В СЕБЕ».**
03.30 Т/с **«ДОЧЕРИ МАКЛЕОДА 7».**

EUROSPORT

09.30 Футбол. Кубок мира до 20 лет. Женщины. Матч за 3--е место.
11.30 Футбол. Квалификация к ЧМ 2014.
12.15 Футбол. Квалификация к ЧМ 2014. Обзор матчей.
13.15 Футбол. Кубок мира до 20 лет. Женщины. Финал.
15.30 Футбол. Квалификация к ЧМ 2014.
16.15 Велоспорт. Вуэльта.
18.45 Теннис. Открытый чемпионат США. 1/2 финала. Мужчины.
01.00 Теннис. Открытый чемпионат США. 1/2 финала. Женщины.
02.45 Теннис. Открытый чемпионат США. Финал. Женщины.

Cartoon Network

07.00, 10.20, 01.50 Удивительный мир Гамбола.
07.20, 11.10, 14.00, 19.20 Время приключений.
07.35, 11.40, 13.55, 19.45 Том и Джерри.
07.40 Бен 10: Эволюция.
09.00, 02.15 Привет, Скуби-Ду.
10.45, 18.50 Шоу Луни Тьюнз.
11.45 Рэдакай: Битва за Кайру.
12.15, 16.00, 01.25, 06.30 Лаборатория Декстера.
12.40 Отчаянные герои: Месть острова.
13.05 Бэтмен: отважный и смелый.
13.30 Звездные войны: Война клонов.
14.25 Лагерь Лазло.
14.45 Удивительные злоключения Флэпджека.
15.05, 00.30 Чаудер.
15.30 Фостер - дом для друзей из мира фантазий.
16.30, 21.45 Герой 108.
17.00 Луни Тюнз.
17.05, 23.40, 04.50 Джонни Тест.
17.35 Скуби-Ду: Мистическая корпорация.
18.00, 21.15 Громокошки.
18.25, 19.55 Обычный мультик.
20.20 Следующий уровень.
20.45 Юная Лига Справедливости.
22.00, 06.05 Робот-малыш.
22.25, 05.15 Скунс Фу.
22.50, 04.00 Фантастическая Четверка.
23.15, 04.25 Отряд курят кун-фучих.
00.05 Элиот Кид.
01.00 Проказник Энджело.
03.35, 05.40 Скуби-Ду.

Охота и Рыбалка

05.00, 16.30, 20.00 Подводная охота.
05.40 Охота на оленя в Аргентине.
06.45, 21.45 Дневники большой охоты.
07.45, 22.45 Особенности охоты на Руси.
08.10, 23.10 Нахлыст.
08.40 Охотничьи путешествия в Беларуссию.
09.10, 00.10 Под водой с ружьем.
09.50, 00.50 Следопыт.
10.30, 01.30 Мастер-класс с Радзишевским.
11.00, 02.00 Планета охотника.
11.40, 02.40 Экстремальная рыбалка.
12.35, 03.35 Кухня с Сержем Марковичем.
12.50, 03.50 Сезон охоты.
13.20, 19.30, 04.20 «Радзишевский и К» в поисках рыбацкого счастья.
14.00 Американская рыбалка.
14.40 Ни пуха, ни пера.
15.10 Оружие охоты.
15.50 Амуниция и снасти.
17.00 Оружие для охоты.
17.40 Альманах странствий.
18.20 Рыболовный гид.
18.50 Африканская охота.
20.40 Охота в горах Тянь-Шаня.
23.40 Хищник неспортивно.

National geographic

05.00 Мегазаводы: «Гиннесс».
06.00 Анаконда: королева змей.
07.00 Охотник на пресноводных гигантов.
08.00 Несокрушимые.
09.00 Жизнь до рождения:.
11.00 Хозяева гор: Карточный домик.
12.00 Чудеса инженерии: Мост.
13.00 На крючке: ловля монстров.
14.00 Загадки Юрского периода.
15.00 Неразгаданные тайны «Лузитании».
17.00 Секретные материалы древности.
18.00 Последние герои войны.
19.00, 00.00 Будни криминалистов.
20.00, 01.00 Злоключения за границей:.
21.00, 02.00 Тайны истории: Клеопатра.
21.30, 02.30 Тайны истории: Сидящий Бык.
22.00, 03.00 Запреты: Выпивка.
23.00, 04.00 Свободные пилоты Аляски: Высоковольтная угроза.

ТВ-ПРОГРАММА ДЛЯ ЖИТЕЛЕЙ ПРИГРАНИЧНЫХ РАЙОНОВ

1 КАНАЛ (Беларусь)

06.35 Існасць. **07.00** Доброе утро, Беларусь! **09.00, 12.00, 15.00, 19.00** Новости. **09.10** Здоровье. **09.55, 23.40** Т/с **«КРАСАВЧИК». 10.55** Д/с «Мастер путешествий». «Европа эпохи Возрождения». **11.30** «Все путем!» **12.15** М/ф «Аповесць мінулых гадоў». **12.30** Комедия **«БЕЛЫЕ РОСЫ». 14.15** Вокруг планеты. **15.10** Новости региона. **15.30** Т/с **«ОСТРОВ НЕНУЖНЫХ ЛЮДЕЙ». 17.15** Концертная программа «Место встречи». **18.25** Итоги недели. **19.10** Мелодрама **«ПАРИ НА ЛЮБОВЬ». 21.00** Панорама. **21.40** Боевик **«В ТЫЛУ ВРАГА». 23.30** День спорта. **00.30** «Перезагрузка».

ОНТ (Беларусь)

07.00 «Субботнее утро». **08.00, 09.00, 16.00, 20.30** Наши новости. **09.05** «Смешарики. ПИН-код». **09.30** «Здоровье». **10.30** «Смак». **11.35** «1812. Бородино». **12.35** Х/ф **«ВОЙНА И МИР». 16.15, 21.00** Новости спорта. **16.20** «Михаил Державин. Тот еще «моторчик». **17.20** Х/ф **«НЕЧАЯННАЯ РАДОСТЬ». 21.05** Х/ф **«КАК ВАЖНО БЫТЬ СЕРЬЕЗНЫМ». 22.50** «Сегодня вечером». **00.30** Боевик **«АНТИКИЛЛЕР 2».**

ЛАД (Беларусь)

06.50 Х/ф **«ГОРОД МАСТЕРОВ». 08.05** Комедия **«ПАУТИНА ШАРЛОТТЫ». 10.00, 21.05** Телебарометр. **10.05** Школа ремонта. **11.10** Под грифом «Известные». **11.45** Наперад у мінулае. **12.20, 01.30** «Суперинтуиция». **13.30** Белорусская кухня. **14.05** Драма **«ОСЕННИЙ МАРАФОН». 15.55** Хоккей. КХЛ. Ак Барс - Динамо (Минск). **18.15** Фактор силы. **19.05** Ваше лото. **19.45** Лотерея «Пятерочка». **19.55, 21.10** Битва экстрасенсов. **21.00** КЕНО. **22.15** Гандбол. Лига чемпионов. Плей-офф. Динамо - Бешикташ. **23.50** Драма **«ШОУ ТРУМЭНА».**

LRT (Литва)

06.45 Krikščionio žodis. **07.00** Stilius. **08.30** Gimtoji žemė. **09.00** «Nuotykiai elfų šalyje». Animacinis serialas. **09.25** «Džeronimas». Animacinis serialas. **09.50** «Aviukas Šonas». Animacinis serialas. **10.00** Ryto suktinis. **11.00** Durys atsidaro. **11.30** Septynios Kauno dienos. **12.00** «Kuklus šiuolaikinių technologijų žavesys». Dokumentinis serialas. **12.30** «Chirurgijos istorija». Dokumentinis serialas. **13.30** Duokim garo! **15.30** Pasaulio panorama. **16.00** Žinios. **16.10** Sveikinimų koncertas. **18.45** Tarptautinis vyrų krepšinio turnyras Stepo Butauto taurei laimėti. Kauno «Žalgiris» – Vloclaviko «Anvil». **20.25** Loterija «Perlas». **20.30** Panorama. Sportas. Orai. **21.00** Jūros šventė 2010. **23.20** «14,99 EURO». Komedija.

LNK (Литва)

06.30 «Pirmykštė žemė». Animacinis serialas. **06.55** «Kidas Padlis». Animacinis serialas. **07.20** «Garfildas». Animacinis serialas. **07.45** «Policijos akademija». Animacinis serialas. **08.10** «Kas naujo, Skūbi-Dū?». Animacinis serialas. **08.35** «Betmenas ir narsuolių komanda». Animacinis serialas. **09.00** Apie ūkį ir bites. **09.30** Girių horizontai. **10.00** «ŠNIPŲ VAIKUČIAI 2. PRARASTŲ SVAJONIŲ SALA». Nuotykių filmas. **12.05** KK2. **12.55** «ŠEIMYNĖLĖ». Serialas. **13.55** «MARIJOS ŠIRDIS». Serialas. **14.55** «TALISMANAS». Telenovelė. **17.00** Valanda su Rūta. **18.45** Žinios. **19.00** Mano didelės storos čigoniškos vestuvės. Naujo Radži albumo pristatymo koncertas. **21.20** «PONAS BYNAS». Komedija. **23.10** «IEŠKOKIT GUDRUČIO. BRIUSAS IR LOIDAS SIAUTĖJA». Veiksmo komedija. **00.35** «MIRTINAS KONTAKTAS. PAUKŠČIŲ GRIPAS AMERIKOJE». Veiksmo trileris.

ДОПОЛНИТЕЛЬНЫЕ КАНАЛЫ

РТР-Планета Балтия

05.00 «Юрмала 2012». Фестиваль юмористических программ. **06.40** Мелодрама **«УЛЫБНИСЬ, КОГДА ПЛАЧУТ ЗВЕЗДЫ». 07.00** «Вести». **07.15** «УЛЫБНИСЬ, КОГДА ПЛАЧУТ ЗВЕЗДЫ». Продолжение фильма. **08.40** «Танцующая планета». **09.20** «Утренняя почта». **10.00** «Вести». **10.15** «Великие комбинаторы». **11.05** Мультфильм. **11.15** Т/с **«НЕБЕСНЫЕ РОДСТВЕННИКИ». 13.00** «Вести». **13.20** Вести-Москва. **13.30** «Война 1812 года. Первая информационная». Фильм Алексея Денисова. **14.20** «Искатели». **15.15** Комедия **«МЕДОВЫЙ МЕСЯЦ». 17.05** «Субботний вечер». **19.00** «Вести в субботу». **19.45** Х/ф **«РУСАЛКА». 23.30** Мелодрама **«ДОРОГАЯ МОЯ ДОЧЕНЬКА». 01.20** Комедия **«МЕДОВЫЙ МЕСЯЦ». 02.55** «Субботний вечер».

ОРТ INTERNATIONAL

07.00, 11.00, 13.00, 19.00 Новости. **07.20** Х/ф **«ВО БОРУ БРУСНИКА». 09.50** «Смешарики. ПИН-код». **10.05** «Играй, гармонь любимая!» **10.45** «Слово пастыря». **11.25** «Смак». **12.00** «1812. Бородино». **13.15** Х/ф **«ВОЙНА И МИР». 16.10** «Ералаш». **16.50** «КВН». Премьер-лига. **18.15, 19.15** Т/с **«ХРАНИМЫЕ СУДЬБОЙ». 20.25** «Да ладно!» **21.00** «Человек и закон». **22.00** «Время». **22.20** «Сегодня вечером». **23.50** Детектив **«ЛИЧНОЕ ОРУЖИЕ». 01.20** «Тихий дом». **01.45** Х/ф **«ПОЗДНЯЯ ЯГОДА». 03.10** Комедия **«ИДЕАЛЬНЫЙ МУЖ». 04.40** Комедия **«ПРИМИТЕ ТЕЛЕГРАММУ В ДОЛГ». 06.10** «Поле чудес».

TVCi

06.00 Биографический фильм **«СЕМЕН ДЕЖНЕВ». 07.15** «Мир в фокусе». **07.40** «Выходные на колесах». **08.10** «Хочу все знать». Киножурнал. **08.20** «АБВГДейка». **08.45** М/ф «Приключения Незнайки», «Кот Базилио и мышонок Пик». **09.30** «На старт!» Детская спортивная программа. **09.45** «День аиста». **10.05** Д/с «Легенды дикой природы». **11.00** «Дом с историей». **11.30** «События». **11.45** Комедия **«НЕВИННЫЕ СОЗДАНИЯ». 13.00** «День города». **13.55** Д/ф «1812. Первая Отечественная» 1, 2 с. **15.15** «События». **15.40** **«ЭСКАДРОН ГУСАР ЛЕТУЧИХ».** Историко-приключенческий фильм (СССР, 1980 г.) 1, 2 с. **18.15** «Спасская башня». Фестиваль военных оркестров на Красной площади. **21.00** «Постскриптум». **21.50** «Крымфест». Музыкальный фестиваль. **23.50** «Тайны нашего кино». «Любовь и голуби». **00.20** «События». **00.45** «Приют комедиантов». Дебюты. **02.15** Д/с «Винная карта мира». **03.10** «ЭСКАДРОН ГУСАР ЛЕТУЧИХ». Историко-приключенческий фильм (СССР, 1980 г.) 1, 2 с.

RTVi RTV INTERNATIONAL

06.00 «Особое мнение», «Экономические новости». **07.00** Мультфильмы. **08.00** «Вечерние новости из Америки». **09.00** «2012». **10.00, 20.00, 22.00** Т/с **«ОСНОВНАЯ ВЕРСИЯ». 12.00** «В Нью-Йорке с Виктором Топаллером». **13.00** Драма **«В ОГНЕ БРОДА НЕТ». 14.30** «Живое слово». **15.00, 02.00** Т/с **«ЖИЗНЬ И СМЕРТЬ ЛЁНЬКИ ПАНТЕЛЕЕВА». 16.00** «Американский ликбез». **16.30** «Эхо недели». **17.00, 05.00** Т/с **«АГЕНТСТВО «ЗОЛОТАЯ ПУЛЯ». 18.00** «Код доступа». **19.00** «Цена Победы». **21.00** «Израиль за неделю». **23.00** Комедия **«ТРУФФАЛЬДИНО ИЗ БЕРГАМО» 1, 2 с. 01.30** «Американский ликбез». **03.00** Драма **«В ОГНЕ БРОДА НЕТ». «ШАХМАТНАЯ ГОРЯЧКА».**

Наше кино

07.00 Комедия **«МАКСИМ ПЕРЕПЕЛИЦА». 09.00** Драма **«КОМУ НА РУСИ ЖИТЬ...» 11.30** Мелодрама **«СЕНТИМЕНТАЛЬНОЕ ПУТЕШЕСТВИЕ НА КАРТОШКУ». 13.00** Детектив **«НОЧНОЙ МОТОЦИКЛИСТ». 14.30** Киноповесть **«О ТЕХ, КОГО ПОМНЮ И ЛЮБЛЮ». 16.00** Мелодрама **«ПОЗДНЯЯ ВСТРЕЧА». 17.30** Драма **«ВОЗЬМИ МЕНЯ С СОБОЙ». 19.00** Комедия **«ТРЕМБИТА». 21.00** Триллер **«САТАНА». 23.00** Мелодрама **«МОЛОДАЯ ЖЕНА». 01.00** Комедия **«ДЕВУШКА С ХАРАКТЕРОМ». 02.30** Х/ф **«НЕБЫВАЛЬЩИНА». 04.00** Драма **«ОТПУСК В СЕНТЯБРЕ» 1 с. 05.30** Драма **«ОТПУСК В СЕНТЯБРЕ» 2 с.**

TV 1000 РУССКОЕ КИНО

06.00 Мелодрама **«НЕВЕРНОСТЬ». 08.00** Х/ф **«ПИРОСМАНИ». 10.00** Драма **«ПАРК СОВЕТСКОГО ПЕРИОДА». 12.30** Комедия **«ИМЕРЕТИНСКИЕ ЭСКИЗЫ». 14.00** Мелодрама **«ПРЯНИЧКИ». 16.00** Драма **«ГАСТАРБАЙТЕР». 18.00** Х/ф **«ФИГА.РО». 20.00** Д/ф «Рок». **22.00** Драма **«ДИССИДЕНТ». 00.00** Комедия **«ЛОПУХИ: ЭПИЗОД ПЕРВЫЙ». 02.00** Х/ф **«ИВАНОВЪ». 04.50** Комедия **«НОВЫЙ ОДЕОН».**

ВОСКРЕСЕНЬЕ, 9 СЕНТЯБРЯ

LTV 1

08.00 «Временное измерение».
08.30 М/с «Луи».
08.37 М/с «Медвежонок Мук».
09.05 «Кто здесь - я здесь!»
09.35 М/с «Джеронимо Стилтон 2».
10.05 Т/с **«МИР УДИВИТЕЛЬНЫХ ПРИКЛЮЧЕНИЙ С МАРВИ ХАММЕРОМ».**
10.30 «Книга природы».
11.00 Д/с «Земля, увиденная с неба».
12.00 Богослужение.
13.00 «Вертикаль».
13.30 «Желаем счастья!»
14.25 «Латвийский шлягер-опрос 2012».
15.25 «Положа лапу на сердце».
15.55 «Что может быть лучше?»
16.25 «Евроавтобус».
16.55 Д/с «Вокруг света за 80 садов с Монти Доном».
18.00 «Сегодня в Латвии и в мире».
18.20 «Провинция».
18.50 Мелодрама **«ОТЕЛЬ МЕЧТЫ: КЕЙПТАУН».**
20.30 «Панорама».
21.40 Т/с **«ШЕРЛОК 2».**
23.20 Ночные новости.
23.30 Т/с **«ЧИСТО АНГЛИЙСКИЕ УБИЙСТВА 8».**

LTV 7

07.50 «Удачные идеи».
08.10 «За утренним кофе».
08.30 «Окружающая среда, здоровье и мы».
08.50 «Возможности и решения».
09.10 «Обзор событий недели».
09.30 «Работа. Образование. Карьера».
09.50 «Это актуально».
10.10 «Слово предпринимателям».
10.30 «Твой автомобиль».
11.00 «На рыбалку вместе с Марисом Олте».
11.30 «Программа автоспорта №1».
12.00 «Зебра» (с субт.)
12.15 Чемпионат Латвии среди силачей 2012 г.
13.15 Биографический фильм **«РУДИ: ИСТОРИЯ РУДИ ДЖИЛИАНИ».**
14.55 Д/с «Письма к Аллаху».
15.55 «SeMS. Лаборатория».
16.25 Д/ф «Воины дорог: Длинная миля» 2 с.
17.15 Мелодрама **«ГЛАВНОЕ - УСПЕТЬ».**
19.00 «Сливки... сладкие».
19.30 Т/с **«ВСЁ РАДИ ТЕБЯ, ВИКА!»**
21.10 Т/с **«КИНГ 2».**
22.00 Драма **«ЗАПРЕДЕЛЬЕ».**
00.05 «Мотоциклисты».

LNT

06.00 «Инстинкты животных».
06.55 «Неделя в регионах. Итоги».
07.20 М/с «Дом друзей Фостера». «Лунатики 2». «Чаудер». Мультсериал; «Приключения Тома и Джерри».
09.30 «Мой милый друг 3».
10.00 «Лиса на кухне 2».
10.30, 03.30 Т/с **«СОПРОВОЖДАЮЩИЙ».**
12.25 Т/с **«ЧАК 3».**
13.25 «Экстрим крупным планом».
14.05 Т/с **«ТРИ СЕСТРЫ».**
15.05 Комедия **«МАЛЕНКИЙ МАНХЭТТЕН».**
17.00 «Свадьбы в английском стиле».
18.00 Т/с **«ТРАВМА».**
19.00 Т/с **«КОМИССАР РЕКС 12».**
20.00 Новости.
20.10 Топ 10 новостей.
21.00 «Баскетбол ТВ».
21.05 Х/ф **«ДЕНЬ И НОЧЬ».**
23.15 Боевик **«ТРИ КОРОЛЯ».**
01.25 Мелодрама **«ПОСЛЕДНИЙ ШАНС ХАРВИ».**
03.05 «Самые смешные животные в мире».

TV 3

05.00, 02.35 Т/с **«ВО ВСЕ ТЯЖКИЕ 4».**
05.50, 03.20 Т/с **«АЛИСА: СЛЕДУЯ ЗОВУ СЕРДЦА».**
06.40, 04.05 Т/с **«ДОЛГО И СЧАСТЛИВО 4».**
07.05, 04.25 Т/с **«ДЕТИ ТУСОНА».**
07.35 М/с «Ошибка саванны».
07.50 М/с «Гормити 2».
08.15 «Киномания».
08.50 «Клуб мамочек».
09.25 «Как аппетитно!»
10.00 «Супербинго».
11.00 «Почти идеальное свидание».
13.05 «Телевитрина».
13.20 М/ф «МОНСТРЫ ПРОТИВ ПРИШЕЛЬЦЕВ».
15.20 Комедия **«ОСКАР».**
17.35 «Бешеные гонки 4».
19.00 «Ничего личного».
20.00 Боевик **«ЛЮДИ ИКС».**
22.00 Фильм-катастрофа **«ПИК ДАНТЕ».**
00.05 Драма **«БЕГУЩИЙ ЗА ВЕТРОМ».**
04.45 «Ночные шутки».

TV 5

07.30 «Джойс Майер. Жизнь, полная радости». Христианская программа.
08.00 Мультфильм.
09.00, 01.45 «Лучше, чем кролики».
09.30, 10.45, 18.00 Т/с **«УЛИЦЫ РАЗБИТЫХ ФОНАРЕЙ».**
10.30, 11.45 «Телевитрина».
12.00 Т/с **«НЕМНОГО НЕ В СЕБЕ».**
13.00 «Ты не поверишь!»
14.00, 20.00 Т/с **«ЗАКОН И ПОРЯДОК: ОТДЕЛ ОПЕРАТИВНЫХ РАССЛЕДОВАНИЙ».**
15.00 Комедия **«ОПЕРАЦИЯ «Ы» И ДРУГИЕ ПРИКЛЮЧЕНИЯ ШУРИКА».**
17.00 Т/с **«КАМЕНСКАЯ».**
19.00 Д/ф «Чернобыль».
21.00 Т/с **«ВЕРСИЯ».**
22.55 Т/с **«ДЫШИ СО МНОЙ».**
00.50 «Криминальная Россия».

TV 3+

07.00 М/ф «Золотой фонд русской мультипликации».
08.00, 01.35 «Школа ремонта».
09.00 «Клуб бывших жён 4».
10.00 «Ешь и худей».
10.35 «Телевитрина».
10.50 «Истории большого города».
11.50 Комедия **«ГОРОД ПРИЗРАКОВ».**
13.45 Мелодрама **«СЛУШАЯ ТИШИНУ».**
15.40 Фантастика **«ФАНТАСТИЧЕСКАЯ ЧЕТВЕРКА».**
17.30 «Кривое зеркало».
20.00 «Интуиция».
21.00 Боевик **«ПЕРЕВОЗЧИК».**
22.50 Детектив **«ЗАВТРА НАЧИНАЕТСЯ ВЧЕРА».**
00.35 «Европейский покерный тур». Спортивная передача.

TV 6

05.00, 02.15 «Star FM».
08.55 «Телевитрина».
09.10, 12.45 «Ради смеха».
10.00 «Готовим с Джейми Оливером за 30 минут 2».
10.30 КХЛ. Slovan (Братислава) - Динамо (Рига).
13.10, 23.35 «Кто хочет стать супергероем? 2».
14.10 Т/с **«ГЕРОИ 4».**
15.10 Т/с **«ПРИТЯЖЕНИЮ ВОПРЕКИ».**
16.05 Т/с **«КОСТИ 6».**
17.05 Т/с **«ЭВРИКА 4».**
18.00 «Базука».
19.00 «Шоу анекдотов 3». 1 с.
19.30 Т/с **«ИНТЕРНЫ».**
20.00 М/с «Гриффины 7».
21.00 Формула-1: розыгрыш Гран-при Италии.
00.40 Ужасы **«ПРОКЛЯТЫЙ ДРАКОН».**

1 Балтийский

06.40, 09.00, 11.00 Новости.
06.50 «Армейский магазин».
07.15 М/с «Саладин».
07.45 М/с «Смешарики. Пин-код».
08.00 «Здоровье».
09.20 «Ералаш».
09.55 «Пока все дома».
11.20 «1812. Изгнание».
12.30 Комедия **«УКРОТИТЕЛЬНИЦА ТИГРОВ».**
14.35 «КВН». Премьер-лига.
16.20 «Женщины в поисках счастья».
17.20 «Да ладно!»
17.55 Комедия **«ПРИКАЗАНО ЖЕНИТЬ».**
20.00 Воскресное «Время».
21.20 Праздничный концерт с участием Филиппа Киркорова, Льва Лещенко, Валерии, Тамары Гвердцители, Валерия Меладзе.
23.00 Комедия **«БАБЛО».**
00.50 Детектив **«ЛИЧНОЕ ОРУЖИЕ».**
02.20 Драма **«ВОЙНА И МИР».**
05.15 «Понять. Простить».
05.45 Музыкальный проект Первого Балтийского канала.

РТР-Планета

06.50 Х/ф **«ДОРОГАЯ МОЯ ДОЧЕНЬКА».**
08.20 «Сам себе режиссер».
09.00 «Смехопанорама».
09.25 «Утренняя почта».
10.00, 13.00 Вести.
10.10 Местное время. Вести - Москва. Неделя в городе.
10.45 «В мире животных».
11.15 М/ф.
11.30 Т/с **«НЕБЕСНЫЕ РОДСТВЕННИКИ».**
13.20 Местное время. Вести - Москва.
13.25 «Игорь Ясулович. Актерские пробы».
14.05 «Больше, чем любовь».
14.45 «Романтика романса».
15.45, 03.05 Х/ф **«ОТЧИЙ ДОМ».**
17.25 «Смеяться разрешается».
19.00 Вести Недели.
20.30 Х/ф **«ЛИЧНОЕ ДЕЛО МАЙОРА БАРАНОВА».**
22.15 «Открытие нового политического сезона».
23.55 Х/ф **«НОЧНОЙ ТАВЕРНЫ ОГОНЕК».**
01.50 Х/ф **«40».**
04.45 «Смеяться разрешается».

НТВ-МИР

07.00, 09.00, 12.00, 15.00 «Сегодня».
07.20 Детское утро на НТВ.
07.50 «Живут же люди!»
08.20 «Их нравы».
09.20 «Первая передача». Автомобильная программа.
09.50 «Неопознанные живые объекты».
10.20 «Едим дома!»
10.55 «Дачный ответ».
12.25 Т/с **«УЛИЦЫ РАЗБИТЫХ ФОНАРЕЙ 10».**
14.10 «Развод по-русски».
15.25 «Следствие вели...»
16.20 «И снова здравствуйте!»
17.20 «Золотая пыль».
18.00 «Сегодня. Итоговая программа».
19.00 «Чистосердечное признание».
20.35 «Тайный шоу-бизнес».
21.30 «Метла». Ток-шоу Наталии Метлиной.
22.25 Х/ф **«ТАЙНА СМЕРТИ ОТЦА ВЕНЯ». «ВАЖНЯК».**
00.15 Т/с **«ЧАС ВОЛКОВА».**
02.10 «Ирина Аллегрова. Исповедь несломленной женщины».
04.20 «Всемирная шахматная Олимпиада 2012».

РЕН Балтия

06.00 Т/с **«СОЛДАТЫ 14».**
09.05, 18.35 «Кумиры».
10.00 «В час пик»: «Живут же люди...»
10.30 «Репортерские истории».
11.00 «Жадность»: «Что мы пьем».
12.10 «Специальный проект».
14.00 «Еще не вечер».
14.55 «Секретные территории».
15.50 «Смотреть всем!»
16.40 «Военная тайна».
20.35 «Тайны мира с Анной Чапман»
21.35 Комедия **«НА ИЗМЕНЕ».**
23.05 «Битва экстрасенсов. Борьба континентов».
00.30 «Штурм сознания»: «Душа в наследство».

TV 21

09.00, 17.00, 01.00 Драма **«АДМИРАЛ».**
11.10, 19.10, 03.10 Комедия **«ПАРИЖ».**
13.25, 21.25, 05.25 Комедия **«НЯНЬКА ПО ВЫЗОВУ».**
15.05, 23.05, 07.05 Х/ф **«ЯЩИК КОВАКА».**

DIVA

05.00, 23.50 Т/с **«ДАМЫ СЕМЬИ ГИЛМОР». «ДОЧЬ КАК МАТЬ».**
05.45, 00.35 Т/с **«ДАМЫ СЕМЬИ ГИЛМОР».**
07.25 Т/с **«РОДИТЕЛИ». «БЕРИ БЫКА ЗА РОГА».**
08.15 Т/с **«РОДИТЕЛИ». «С ДНЕМ БЛАГОДАРЕНИЯ!»**
09.00 Т/с **«РОДИТЕЛИ». «РЕМОНТНЫЕ РАБОТЫ».**
09.50 Т/с **«ИЩЕЙКА». «ИНИЦИАТИВА НАКАЗУЕМА».**
10.40 Т/с **«ИЩЕЙКА». «НА ЛИНИИ ОГНЯ».**
11.30 Т/с **«СПЛЕТНИЦА». «ШЕСТНАДЦАТИЛЕТНЯЯ ДЕВСТВЕННИЦА».**
12.15 Т/с **«СПЛЕТНИЦА». «ИМПЕРИЯ НАНОСИТ ДЖЕКУ ОТВЕТНЫЙ УДАР».**
13.00 Т/с **«СПЛЕТНИЦА». «БЕССЛАВНЫЕ УБЛЮДКИ».**
13.45 Комедия **«ПРАВИЛА СЪЕМА: МЕТОД БАБНИКА».**
15.25 Комедия **«ПОБОЧНЫЕ ЭФФЕКТЫ».**
17.05 Т/с **«БЛОНДИНКА».**
20.00 Т/с **«РОДИТЕЛИ». «НОВЫЙ НАЧАЛЬНИК».**
20.45 Т/с **«РОДИТЕЛИ». «ПРЕМЬЕРА».**
21.30 Т/с **«РОДИТЕЛИ». «РАЗДОР».**
22.20 Т/с **«СЕСТРА ДЖЕКИ». «ПЛЕВАТЬ НА ЛЕМУРОВ».**
22.50 Т/с **«СЕСТРА ДЖЕКИ». «С БИТОЙ В РУКАХ».**
23.20 Т/с **«СЕСТРА ДЖЕКИ». «ГЛУХОЙ, СЛЕПОЙ, ЗЛОКАЧЕСТВЕННЫЙ АНАЛИЗ МОЧИ».**
02.05 Драма **«ПОД ТУПЫМ УГЛОМ».**
03.30 Т/с **«ДОЧЕРИ МАКЛЕОДА 7».**

EUROSPORT

09.30 Автоспорт. Серия GP 3.
10.30 Велоспорт. Вуэльта.
11.15 Теннис. Открытый чемпионат США. Финал. Женщины.
13.00 Супербайк. ЧМ.
14.00 Суперспорт. ЧМ.
15.15 Футбол. Квалификация к ЧМ 2014. Обзор матчей.
16.15 Велоспорт. Вуэльта.
18.45 Супербайк. ЧМ.
19.30 Мотоспортивный журнал.
19.45 Футбол. Квалификация к ЧМ 2014. Обзор матчей.
20.45 Теннис. Открытый чемпионат США. Финал. Женщины.
21.45 Теннис. Открытый чемпионат США. 1/2 финала. Мужчины.
22.45 Вот это да!
23.00 Теннис. Открытый чемпионат США. Финал. Мужчины.
02.15 Мотоспортивный журнал.

Cartoon Network

07.00, 10.20, 17.35, 00.35 Удивительный мир Гамбола.
07.20, 11.10, 14.00, 19.20, 03.05 Время приключений.
07.35, 11.40, 13.55, 19.45 Том и Джерри.
07.40 Бен 10: Эволюция.
09.00, 00.05 Проказник Энджело.
09.50, 19.55 Обычный мультик.
10.45 Шоу Луни Тьюнз.
11.45 Рэдкай: Битва за Кайру.
12.15, 16.00, 01.00 Лаборатория Декстера.
12.40 Отчаянные герои: Месть острова.
13.05 Бэтмен: отважный и смелый.
13.30 Звездные войны: Война клонов.
14.25 Лагерь Лазло.
14.45 Удивительные злоключения Флэпджека.
15.05, 23.40 Чаудер.
15.30 Фостер - дом для друзей из мира фантазий.
16.30, 21.45 Герой 108.
17.00 Луни Тюнз.
17.05, 01.25, 02.40 Джонни Тест.
18.00 Привет, Скуби-Ду.
20.20 Следующий уровень.
20.45 Юная Лига Справедливости.
21.15 Громокошки.
22.00 Фантастическая Четверка.
22.25 Отряд курят кун-фучих.
22.50 Робот-малыш.
23.15 Скунс Фу.
01.50 Элиот Кид.
02.15 Мой друг - обезьяна.
03.35 Скуби-Ду.

Охота и Рыбалка

05.00, 20.00 Американская рыбалка.
05.40, 20.40 Ни пуха, ни пера.
06.10, 21.10 Оружие охоты.
06.50, 21.50 Амуниция и снасти.
07.30, 22.30 Подводная охота.
08.10 Охота в Намибии.
09.15, 00.15 Дневники большой охоты.
10.05, 01.05 Особенности охоты на Руси.
10.30, 01.30 Мастер-класс с Радзишевским.
11.00, 02.00 Охота с луком.
11.40, 02.40 Личный опыт.
12.10 Клевое место.
12.50, 17.40, 03.50 Экстремальная рыбалка.
13.45, 18.35, 04.45 Кухня с Сержем Марковичем.
14.00 Оружие для охоты.
14.40 Альманах странствий.
15.20 Хищник неспортивно.
15.50 Африканская охота с С. Ястржембским.
16.30, 19.20 «Радзишевский и К» в поисках рыбацкого счастья.
17.00 Планета охотника.
18.50 Сезон охоты.
23.10 Трофеи из Новой Зеландии.
03.10 Планета рыбака.

National geographic

05.00, 12.00 Чудеса инженерии: Аэропорт.
06.00 Тайны горилл.
07.00 Охота на охотника: Добыча для медведей.
08.00 Свободные пилоты Аляски: Битва с огнем.
09.00 Дикие животные Севера: Возрождение.
10.00 Суперсооружения.
11.00 Мегазаводы: «Гиннесс».
13.00 В поисках акул: Продолжение рода.
14.00 Реальность или фантастика?: Бермудский треугольник.
15.00 Потерянный линкор Гитлера.
16.00 Секунды до катастрофы: 11 сентября.
17.00 Мое 11 сентября.
18.00 Джордж Буш: интервью 9/11.
19.00 Мэр Джулиани: на посту 11 сентября.
20.00, 23.00, 02.00 9/11: Голоса в небе.
21.00, 00.00, 03.00 11 сентября: война продолжается.
22.00, 01.00 С точки зрения науки: Заселение Луны.
04.00 Мегазаводы: «Порше Панамера».

ЛАТГАЛЕС ЛАЙКС
REKLĀMA
LATGALES LAIKS
РЕКЛАМНЫЙ ОТДЕЛ
654-23483

ТВ-ПРОГРАММА ДЛЯ ЖИТЕЛЕЙ ПРИГРАНИЧНЫХ РАЙОНОВ

1 КАНАЛ (Беларусь)

07.30 Комедия **«БЕЛЫЕ РОСЫ». 09.00, 12.00, 15.00** Новости. **09.10** Арсенал. **09.40** Тэлефільм АТН «Астравок сакральнасці» цыкла «Зямля беларуская». **09.55, 00.35** Т/с **«КРАСАВЧИК». 10.55** Т/ф «Жесткая посадка «Яка» из цикла «Судьба гигантов». **11.25** Итоги недели. **12.10** Врачебные тайны с доктором А. Терещенко. **12.45** М/ф «Аповесць мінулых гадоў». **13.15** Д/с «Моя правда». «Стас Пьеха. По ту сторону фамилии». **14.15** Клуб редакторов. **15.10** Новости региона. **15.30** Х/ф **«ОСТРОВ НЕНУЖНЫХ ЛЮДЕЙ». 17.20** М/ф «Обезьянки и грабители», «Осторожно, обезьянки!» **17.40** Коробка передач. **18.10** «Славянский базар-2012». **19.10** Мелодрама **«ВОПРЕКИ ЗДРАВОМУ СМЫСЛУ». 21.00** В центре внимания. **21.55** Т/ф «Журналистское расследование». **22.30** Мелодрама **«НЕПРИСТОЙНОЕ ПРЕДЛОЖЕНИЕ».**

ОНТ (Беларусь)

07.00 «Воскресное утро». **08.00, 09.00, 16.00** Наши новости. **09.05** Воскресная проповедь. **09.20** «Смешарики. ПИН-код». **09.50** Пока все дома. **10.45** Х/ф **«УКРОТИТЕЛЬНИЦА ТИГРОВ». 12.30** «1812. Изгнание». **13.30** Комедия **«ШИРЛИ-МЫРЛИ». 16.15** Новости спорта. **16.20** «Ералаш». **16.45** «Женщины в поисках счастья». **17.45** «Да ладно!» **18.15** Х/ф **«КОРСИКАНЕЦ». 20.00** Контуры. **21.05** Праздничный концерт. **22.45** Х/ф **«БАБЛО». 00.35** «Тихий дом».

ЛАД (Беларусь)

07.00 Мелодрама **«ВЕРНЫЕ ДРУЗЬЯ». 08.45** Мелодрама **«ОСЕННИЙ МАРАФОН». 10.40** Телебарометр. **10.45** Школа ремонта. **11.50** Выше крыши. **12.25, 00.20** «Суперинтуиция». **13.35** Х/ф **«ДИКАЯ СЕМЕЙКА ТОРНБЕРРИ». 16.15** День белорусской письменности. **15.55** Гандбол. Лига чемпионов. Плей-офф. Динамо - Бешикташ. **17.30** Комедия **«ПОСЛЕ ЯРМАРКИ». 18.55** Суперлото. **19.45** Спорт-кадр. **20.25** Навіны надвор'я. **21.00** Спортлото 5 из 36. **21.05** КЕНО. **21.10** Футбол. Лига чемпионов УЕФА. **21.45** Триллер **«ОСОБОЕ МНЕНИЕ».**

LRT (Литва)

07.00 Ryto suktinis. **08.00** Kaimo akademija. **08.30** Ekologiška Lietuva. **09.00** «Odisėjo klajonės». Animacinis serialas. **09.25** «Džeronimas». Animacinis serialas. **09.50** «Aviukas Šonas». Animacinis serialas. **10.00** Gustavo enciklopedija. **10.30** Kodėl Kolumbijoje tvoros nežydi? **11.30** «Ui kalnų arbatos kultūra». Dokumentinis filmas. **12.00** Šiluvos atlaidai. **13.30** Šventadienio mintys. **14.00** Tarptautinis vyrų krepšinio turnyras Stepo Butauto taurei laimėti. Rungtynės dėl 3-ios vietos. **16.00** Žinios. **16.10** Tarptautinis vyrų krepšinio turnyras Stepo Butauto taurei laimėti. Finalas. **18.00** Įžvalgos. **18.30** Jaunųjų talentų konkurso nugalėtojų apdovanojimai. **20.30** Panorama. Sportas. Orai. **20.45** Savaitė. **21.15 «LEMTIES PALYTĖTA».** Ttrileris. **23.00** «Ui kalnų arbatos kultūra». Dok. filmas.

LNK (Литва)

06.30 «Pirmykštė žemė». Animacinis serialas. **06.55** «Kidas Padlis». Animacinis serialas. **07.20** «Garfildas». Animacinis serialas. **07.45** «Policijos akademija». Animacinis serialas. **08.10** «Kas naujo, Skūbi-Dū?» Animacinis serialas. **08.35** «Betmenas ir narsuolių komanda». Animacinis serialas. **09.00** Sveikatos ABC. **09.30** Karamelinės naujienos. **10.00 «KO NORI MERGINA».** Komedija. **12.05** KK2. **12.55 «ŠEIMYNĖLĖ».** Serialas. **13.55 «MARIJOS ŠIRDIS».** Serialas. **14.55 «TALISMANAS».** Tęlenovelė. **17.00** Ne vienas kelyje. **17.45** Teleloto. **18.45** Žinios. **19.00** «Alfa» savaitė. **19.30** Kviečiu šokti. Pažadinta aistra. **22.30 «TAMSOS PAKRAŠTYS».** Trileris. **00.55** Farai.**PALYTĖTA».** Trileris. **23.00** «Ui kalnų arbatos kultūra». Dok. filmas.

ДОПОЛНИТЕЛЬНЫЕ КАНАЛЫ

РТР-Планета Балтия

04.55 «Вся Россия». **05.05** Х/ф **«РУСАЛКА». 08.35** «Сам себе режиссер». **09.20, 13.20** Вести-Москва. **10.00** «Вести». **10.15** «Смехопанорама «. **10.45** «В мире животных». **11.15** Т/с **«НЕБЕСНЫЕ РОДСТВЕННИКИ». 13.00** «Вести». **13.30** «Игорь Ясулович. Актерские пробы». **14.15** «Городок». **15.05** Мелодрама **«ОТЧИЙ ДОМ». 17.05** «Смеяться разрешается». **19.00** Вести недели. **20.30** Комедия **«ЛИЧНОЕ ДЕЛО МАЙОРА БАРАНОВА». 22.30** «Открытие нового политического сезона». Программа Владимира Соловьева. **00.20** Мелодрама **«НОЧНОЙ ТАВЕРНЫ ОГОНЕК». 02.20** Мелодрама **«ОТЧИЙ ДОМ». 04.00** «Городок». Дайджест.

ОРТ INTERNATIONAL

07.00, 11.00, 13.00 Новости. **07.10** «Роман со зверем». **08.00** Х/ф **«Я РОДОМ ИЗ ДЕТСТВА». 09.25** «Армейский магазин». **09.50** «Смешарики. ПИН-код». **10.05** «Здоровье». **11.20** «Пока все дома». **12.00** «1812. Изгнание». **13.15** «Да ладно!» **13.45** Х/ф **«УКРОТИТЕЛЬНИЦА ТИГРОВ». 15.30** «Женщины в поисках счастья». **16.20** Комедия **«ШИРЛИ-МЫРЛИ». 18.40** Т/с **«ХРАНИМЫЕ СУДЬБОЙ». 20.25** Праздничный концерт. **22.00** Воскресное «Время». **23.10** «Больше, чем золото». **23.50** Х/ф **«БАБЛО». 01.20** Х/ф **«КЛЕТКА ДЛЯ КАНАРЕЕК». 02.35** Х/ф **«КАНИКУЛЫ У МОРЯ». 03.45** Х/ф **«АННУШКА». 05.10** Т/с **«СЕРДЦЕ МАРИИ». 06.05** «Модный приговор».

TVCi

06.00 Мелодрама **«ДОЛГАЯ СЧАСТЛИВАЯ ЖИЗНЬ». 07.10** «Мир в фокусе». **07.40** «Православная энциклопедия». **08.05** «Хочу все знать». Киножурнал. **08.15** Х/ф **«ПОКА БЬЮТ ЧАСЫ». 09.30** М/ф «Одуванчик - толстые щеки». **09.40** «Наши любимые животные». **10.05** «Барышня и кулинар». **10.30** Д/с «Легенды дикой природы». **11.30** «События». **11.45** «Мой Пушкинский». Серый Коро. **12.15** Мелодрама **«ДЕЛО БЫЛО В ПЕНЬКОВЕ». 13.50** «Смех с доставкой на дом». Юмористический концерт. **14.40** «Московская неделя». **15.10** «Приглашает Борис Ноткин». **15.35, 00.45** Т/с **«ВСЁ РАДИ ТЕБЯ, ВИКА!» 18.40** «Временно доступен». Клара Новикова. **19.35** Мелодрама **«ОСЕННИЕ ЗАБОТЫ». 21.00** «В центре событий». **21.50** «Крымфест». Музыкальный фестиваль. **23.50** «Мир в фокусе». **00.20** «Энциклопедия». Генрих Мореплаватель. **00.30** «События». **03.45** «Смех с доставкой на дом». Юмористический концерт. **04.35** Д/ф «1812. Первая Отечественная» 1, 2 с.

RTVi RTV INTERNATIONAL

06.00 Мультфильмы. **07.00** Х/ф **«СКАЗКА, РАССКАЗАННАЯ НОЧЬЮ». 08.20** Мультфильмы. **09.00** «Сканер». **10.00, 20.00, 22.00** Т/с **«ОСНОВНАЯ ВЕРСИЯ». 12.00** «Страна и люди». **13.00** Драма **«БЭЛА». 15.00, 02.00** Т/с **«ЖИЗНЬ И СМЕРТЬ ЛЁНЬКИ ПАНТЕЛЕЕВА». 16.00** «Арт-навигатор». Информационно-развлекательная программа. **16.30** «Euromaxx. Окно в Европу». **17.00, 05.00** Т/с **«АГЕНТСТВО «ЗОЛОТАЯ ПУЛЯ». 18.00** «Без дураков». **19.00** «Грани недели». **21.00** «В Нью-Йорке с Виктором Топаллером». **23.00** Комедия **«ИСТОРИЯ ПРО РИЧАРДА, МИЛОРДА И ПРЕКРАСНУЮ ЖАР-ПТИЦУ». 01.00** «Арт-навигатор». Информационнно-развлекательная программа. **01.30** Мультфильмы для взрослых. **03.00** Драма **«БЭЛА».**

Наше кино

07.00 Комедия **«ТРЕМБИТА». 09.00** Триллер **«САТАНА». 11.00** Мелодрама **«МОЛОДАЯ ЖЕНА». 13.00** Комедия **«ДЕВУШКА С ХАРАКТЕРОМ». 14.30** Х/ф **«НЕБЫВАЛЬЩИНА». 16.00** Драма **«ОТПУСК В СЕНТЯБРЕ» 1 с. 17.30** Драма **«ОТПУСК В СЕНТЯБРЕ» 2 с. 19.00** Х/ф **«КООПЕРАТИВ «ПОЛИТБЮРО», ИЛИ БУДЕТ ДОЛГИМ ПРОЩАНИЕ». 21.00** Детектив **«НЕИЗВЕСТНЫЙ». 23.00** Комедия **«ТАРТЮФ». 01.00** Мелодрама **«ДЕНЬ И ВСЯ ЖИЗНЬ». 02.30** Драма **«ГРИБНОЙ ДОЖДЬ». 04.00** Мелодрама **«НОВАЯ ШАХЕРЕЗАДА» 1 с. 05.30** Мелодрама **«НОВАЯ ШАХЕРЕЗАДА» 2 с.**

TV 1000 РУССКОЕ КИНО

06.00 Комедия **«СНЕЖНЫЙ АНГЕЛ». 08.00** Драма **«СЫНОК». 10.00** Х/ф **«КЛОУНЫ». 12.00** Драма **«ВРАГИ». 14.00** Драма **«ОДНА ВОЙНА». 16.00** Драма **«ДРЕВО ЖЕЛАНИЯ». 18.00** Комедия **«ЛОПУХИ: ЭПИЗОД ПЕРВЫЙ». 20.00** Х/ф **«ИВАНОВЪ». 23.00** Комедия **«ГЕНИЙ». 02.00** Драма **«АДМИРАЛЪ». 04.00** Драма **«КАВКАЗСКАЯ РУЛЕТКА».**

ПОНЕДЕЛЬНИК, 10 СЕНТЯБРЯ

ЭКОНОМИЧНЫЙ ПАКЕТ latelecom НАЗЕМНОЕ ТЕЛЕВИДЕНИЕ

LTV 1

06.40 М/с «Медвежонок Мук».
06.51 «Доброе утро, Латвия!»
08.30, **17.05** Т/с **«ВИХРЬ ЛЮБВИ 7».**
09.25 Т/с **«СВОИ».**
10.20, **16.45** «Жизнь». «Телевитрина».
10.40 Мелодрама **«ОТЕЛЬ МЕЧТЫ: ДУБАЙ И АБУ-ДАБИ».**
12.20 Д/ф «Самоочищающиеся здания».
12.35, **14.30, 15.25** «Top-Shop предлагает...» «Телевитрина».
12.50 Д/с «Вокруг света за 80 садов с Монти Доном».
14.00 «Евроавтобус».
14.45 «Здесь и сейчас».
15.45 «Книга природы».
16.15 М/с «Джеронимо Стилтон 2».
18.00 «Сегодня в Латвии и в мире».
18.30 Т/с **«ЗАПРЕТНАЯ ЛЮБОВЬ».**
19.20 «Говори прямо!»
19.30, **00.25** «100 граммов культуры».
20.00 «Звезды латвийского театра».
20.30 «Панорама».
21.15 «Удача. Интуиция. Ум».
22.00 «Всё происходит».
22.30 «Латвия может!»
23.00 Ночные новости.
23.15 «De facto».
23.55 «Духовное измерение».

LTV 7

07.35 «Утро с Наталией Аболой».
08.15 «Утреннее интервью».
08.35 «Коммерческая деятельность сегодня».
08.55 «Автомото. Передача №2».
09.15 «Всегда в форме!» Журнал «Deutsche Welle»
09.45 Т/с **«КОМАНДА ЧЕ».**
10.40, **15.45** Т/с **«НЕПРИРУЧЕННЫЕ 7».**
11.35, **16.35** «Безумное шоу со скрытой камерой».
12.30 Концерт группы The Verve. (или 12.30 Программа регионального наземного телевидения).
13.00 Д/ф «Яркие экраны».
13.15 «Лучшее от «Euromaxx». Журнал «Deutsche Welle» (на англ. яз, с лат. субт.)
13.45 Розыгрыш Кубка мира по футболу. Отборочный матч. Латвия - Греция.
17.30 «Ловись, рыбка» (с субт.)
18.00 «Завтрак в Камеруне». 1 с.
18.30, **21.55** «Сегодня».
19.00 Отборочный матч Чемпионата Европы по футболу среди молодежных команд U-21. Латвия - Румыния.
20.55 «План полёта».
21.25 «Мотоциклисты».
22.10 «Истории о Латвии». Региональное ТВ Латгалии представляет... (или 22.10 Программа регионального наземного телевидения).
22.55 МХЛ. ХК Рига - СКА- 1964 г. (Санкт-Петербург).
00.55 «Сливки... сладкие».
01.25 Д/ф «Воины дорог: Длинная миля»

LNT

05.05 Т/с **«ТРАВМА».**
05.50 «Торжествующий глас верующих».
06.30 «Неделя в регионах. Итоги».
07.00 «900 секунд». Утренняя программа.
09.00 «Баскетбол ТВ».
09.05, **20.40** «В горячей точке».
09.35 «Кулинарное карате Мартиньша Сирмайса 3».
10.10 Мелодрама **«МЕЧТА ЗОЛУШКИ».**
12.00 Т/с **«КОМИССАР РЕКС 12».**
13.00 «Мой милый друг 3».
13.30 «Лиса на кухне 2».
14.00, **20.00** Новости.
14.20 М/с «Приключения Тома и Джерри». Мультфильм; «Скуби-Ду: Корпорация «Тайна».
15.00 Т/с **«ДНЕВНИКИ ВАМПИРА».**
15.55, **03.25** Т/с **«ГОСПОЖА ГОРНИЧНАЯ».**
16.55, **04.15** Т/с **«ОСТОРОЖНО С АНГЕЛОМ!»**
17.55, **05.00** Т/с **«КРОВИНУШКА».**
18.55 «Голос народа».
20.30 Новости спорта; прогноз погоды.
21.10 Комедия **«ПОДАРОК ОДИНОКОЙ ЖЕНЩИНЕ».**
22.40 Х/ф **«ПАЛЬМЕТТО».**
00.55 Топ 10 новостей.
01.45 «Свадьбы в английском стиле».
02.40 «Экстрим крупным планом».

TV 3

05.00 Т/с **«ВО ВСЕ ТЯЖКИЕ 4».**
05.50 Т/с **«АЛИСА: СЛЕДУЯ ЗОВУ СЕРДЦА».**
06.40 М/с «Царь обезьян».
07.10, **13.15** М/с «Рэдакай».
07.40 М/с «Бакуган 3».
08.00, **12.40** Т/с **«КОРОЛЬ КВИНСА 3».**
09.00, **03.40** Т/с **«КОБРА 4».**
10.00, **12.25** «Телевитрина».
10.15 «Как аппетитно!»
10.55 «Клуб мамочек».
11.25 Т/с **«ХОЗЯЙКА МОЕЙ СУДЬБЫ».**
13.50 М/с «Большой красный пёс Клиффорд».
14.20 Т/с **«ПАЦИЕНТ ВСЕГДА ПРАВ».**
15.25 Т/с **«ОГОНЬ И ГРЕХ 6».**
16.00, **20.20** Т/с **«ОГОНЬ И ГРЕХ 8».**
16.45 Т/с **«ЗАКРЫТАЯ ШКОЛА 3».**
17.50 Т/с **«БАЙКИ МИТЯЯ».**
19.00 «Без табу».
19.50 Новости.
21.00 Т/с **«КОБРА 16».**
22.05 Т/с **«МЕСТО ПРЕСТУПЛЕНИЯ: ЛАС-ВЕГАС 11».**
23.05 Т/с **«ТАЙНЫЕ СВЯЗИ».**
00.05 «Ничего личного».
01.05 Т/с **«ОГНИ НОЧНОЙ ПЯТНИЦЫ 3».**
02.00 Т/с **«ДЫШИ СО МНОЙ».**
04.25 «Ночные шутки».

TV 5

07.00 Мультфильм.
07.25 Т/с **«УНИВЕР».**
08.25, **09.40, 10.55** «Телевитрина».
08.40 Д/ф «Мистические истории».
09.55, **16.10** Т/с **«ДОРОЖНЫЙ ПАТРУЛЬ».**
11.10, **17.10** Т/с **«КАДЕТЫ».**
12.10 Т/с **«УЛИЦЫ РАЗБИТЫХ ФОНАРЕЙ».**
14.10, **18.10** Т/с **«ТАЙНЫ СЛЕДСТВИЯ».**
15.10, **21.00** Т/с **«МОРСКИЕ ДЬЯВОЛЫ».**
19.20 «Без цензуры».
20.20 «Вечер новостей».
20.30 «Криминал +».
22.00 «Вечер@22».
22.25 Д/ф «Осторожно, зеркала! Всевидящие».
23.25 Т/с **«КРЕМ».**
00.20 «Криминальная Россия».
01.20 «Юрмала 2008». Фестиваль юмора.

TV 3+

06.00, **12.30** Т/с **«НАНОЛЮБОВЬ».**
06.50, **17.45, 00.00** «Дом 2».
07.45 М/ф «Золотой фонд русской мультипликации».
08.00 «Кривое зеркало».
10.15 «Интуиция».
11.15 «Телевитрина».
11.30, **16.45** «6 кадров».
13.35, **18.50** Т/с **«ДЕВИЧЬЯ ОХОТА».**
14.35, **01.00** Т/с **«МОЯ ЛЮБИМАЯ ВЕДЬМА».**
15.40, **02.50** «Comedy Club 7».
19.55 Т/с **«ИНТЕРНЫ».**
21.00 Т/с **«СОСЕДИ».**
22.00 Т/с **«ВЕРСИЯ».**
23.00 «История российского юмора».
02.00 Т/с **«ПО ЗАКОНУ».**

TV 6

05.00, **02.05** «Star FM».
08.50 «Латвийцы бросают вызов миру». Чемпионат мира по виндсерфингу в классе «Формула» в Лиепае.
09.50 «Базука».
10.40, **15.55** Т/с **«КИТАЙСКИЙ ГОРОДОВОЙ 2».**
11.30, **17.50** «6 кадров».
12.30, **18.50** «Бешеные гонки 2».
13.45 «Телевитрина».
14.00 Т/с **«НА КРАЮ ВСЕЛЕННОЙ 3».**
15.00 Т/с **«ЗАКОН И ПОРЯДОК: ПРЕСТУПНЫЙ УМЫСЕЛ 5».**
16.55, **20.00** М/с «Симпсоны 17».
21.00 «71 градус севернее».
22.05 КХЛ. ЦСКА (Москва) - Динамо (Рига).
00.25 Ужасы **«ГАРГУЛЬЯ: СТРАЖ ТЬМЫ».**

1 Балтийский

06.00 «Доброе утро».
09.00, **11.00** Новости.
09.20 «Жить здорово!»
11.20 Т/с **«АННА ГЕРМАН».**
13.25 сезона. «Время обедать!»
14.05 «Роман со зверем».
15.15, **04.35** Т/с **«СЕРДЦЕ МАРИИ».**
16.15, **01.25** «Понять. Простить».
16.45 «Модный приговор».
17.50 «Давай поженимся».
18.55 «Пусть говорят».
20.00 «Время».
20.40 «Латвийское «Время».
21.10 Мелодрама **«ЖЕНИХ».**
23.10 Т/с **«БЕЗ СВИДЕТЕЛЕЙ».**
23.50 Мелодрама **«ПОВТОРНАЯ СВАДЬБА».**
02.35 Боевик **«АНТИКИЛЛЕР 2: АНТИТЕРРОР».**
05.20 Музыкальный проект Первого Балтийского канала.

РТР-Планета

07.00 «Утро России».
11.00 «1000 мелочей».
11.35 «О самом главном».
12.15 «Искатели».
13.00, **16.00, 19.00** Вести.
13.25 Вести - Спорт.
13.35 «Люблю, не могу!»
14.25, **03.55** Т/с **«ЕФРОСИНЬЯ. ПРОДОЛЖЕНИЕ».**
15.10, **04.40** Т/с **«ИНСТИТУТ БЛАГОРОДНЫХ ДЕВИЦ».**
16.25, **00.15** Новости культуры.
16.40 «Кто мы?»
17.10 Т/с **«СРОЧНО В НОМЕР. НА СЛУЖБЕ ЗАКОНА».**
18.40 Местное время. Вести - Москва.
19.25 «Прямой эфир».
20.10, **05.25** Т/с **«СЕРДЦЕ НЕ КАМЕНЬ».**
21.45 Т/с **«ЛЕКТОР».**
22.35 «Не спорь с Богом. Анатолий Ромашин».
23.30 «По следам тайны». «Конец света отменяется?»
00.40 Т/с **«ОПЕРА. ХРОНИКИ УБОЙНОГО ОТДЕЛА. ЧАС «ИКС».**
01.30 «Вести +».
01.45 «Девчата».
02.20 Х/ф **«АМЕРИКАНСКАЯ ТРАГЕДИЯ» 1 с.**
03.25 Вести.ru.

НТВ-МИР

04.55 «НТВ утром».
07.40 Т/с **«ВОЗВРАЩЕНИЕ МУХТАРА 2».**
08.35, **14.30, 17.35** «Обзор. Чрезвычайное происшествие».
09.00, **12.00, 15.00, 18.00** «Сегодня».
09.25 «Александр Журбин. Мелодии на память».
10.05 «Программа максимум».
11.05 «Русские сенсации».
12.35, **03.25** «Средь бела дня».
13.30 Т/с **«МОРСКИЕ ДЬЯВОЛЫ 4».**
15.30 «До суда».
16.30, **02.25** «Суд присяжных».
18.30 «Прокурорская проверка».
19.35 «Говорим и показываем».
20.25 Т/с **«ШЕФ».**
22.15 «Сегодня. Итоги».
22.40 Т/с **«МОСКВА. ТРИ ВОКЗАЛА 3».**
00.30 Т/с **«ГЛУХАРЬ. ВОЗВРАЩЕНИЕ».**
04.15 «Центр помощи «Анастасия».

РЕН Балтия

05.55, **11.50, 17.50** «Семейные драмы».
06.40, **12.55** М/с «Сандокан 2. Тигр рычит снова».
07.10, **18.45** «Не ври мне!»
08.00 «Чистая работа».
08.50 «Час суда» с Павлом Астаховым.
10.05 «Еще не вечер».
10.55, **19.50** «Званый ужин».
13.30 «Под защитой».
13.55 «Планета против человека».
15.00 Х/ф **«ЗОЛОТОЕ СЕЧЕНИЕ».**
16.55 «Странное дело»: «Темные силы галактики».
20.55 «Секретные территории»: «Базы инопланетян».
21.55 «Специальный проект»: «Ночь после судного дня».
23.55 Т/с **«ХОЛОСТЯКИ».**

TV 21

09.00, **17.00, 01.00** Боевик **«НА ЛИНИИ ОГНЯ» 6 с.**
09.55, **17.55, 01.55** Драма **«В КОЛЬЦЕ ОБМАНА» 1 с.**
11.40, **19.40, 03.40** Триллер **«ПРОВОКАТОР».**
13.25, **21.25, 05.25** Комедия **«ВЕСЕЛЕНЬКОЕ ВОСКРЕСЕНЬЕ».**
15.20, **23.20, 07.20** Драма **«ДЖУНО».**

DIVA

05.00 Х/ф **«ПОД ТУПЫМ УГЛОМ».**
06.40, **13.20** Т/с **«МИЛОСЕРДИЕ». «ЗНАКОМЬСЯ, ДЕСТИНИ - МОЯ ДОЧЬ ВЕРОНИКА».**
07.30 Т/с **«НАСТОЯЩИЕ ДОМОХОЗЯЙКИ НЬЮ-ЙОРКА». «СОРЕВНОВАНИЯ В ДЕНЬ ТРУДА».**
08.20, **14.10** Т/с **«НАСТОЯЩИЕ ДОМОХОЗЯЙКИ ОКРУГА ОРИНДЖ».**
09.10 Х/ф **«БЕТХОВЕН 3».**
11.00 Х/ф **«ДОГОВОР НА БЕРЕМЕННОСТЬ».**
12.30 Т/с **«ИЩЕЙКА». «НА ЛИНИИ ОГНЯ».**
15.00 Т/с **«ДАМЫ СЕМЬИ ГИЛМОР». «ОБЕД В БРЕЙСБРИДЖ».**
15.50 Х/ф **«МЕНЯ ЗОВУТ РИД ФИШ».**
17.30 Т/с **«МИЛОСЕРДИЕ». «Я НЕ ТАКАЯ».**
18.20 Т/с **«ИЩЕЙКА». «НА СЛУЖБЕ У КОРОЛЯ».**
19.10 Т/с **«НАСТОЯЩИЕ ДОМОХОЗЯЙКИ НЬЮ-ЙОРКА». «ОСЕНЬ В МАНХЭТТЕНЕ».**
20.00, **22.45** Т/с **«СВЕТСКАЯ ЖИЗНЬ СЕМЕЙСТВА КАРДАШЬЯН». «НОВАЯ ДЕВУШКА РОБА».**
20.25, **23.15** Т/с **«ПРАВДИВАЯ ГОЛЛИВУДСКАЯ ИСТОРИЯ». «50 САМЫХ НЕВЕРОЯТНЫХ КАЗУСОВ СО ЗНАМЕНИТОСТЯМИ».**
21.55 Т/с **«ПРАВДИВАЯ ГОЛЛИВУДСКАЯ ИСТОРИЯ». «ПОСЛЕДНИЕ ДНИ МАЙКЛА ДЖЕКСОНА».**
00.50 Т/с **«НАСТОЯЩИЕ ДОМОХОЗЯЙКИ НЬЮ-ЙОРКА». «МОДА И ССОРА».**
01.45 Х/ф **«ВСЕ МОИ ДРУЗЬЯ ПОКИДАЮТ БРИСБЕН».**
03.20 Т/с **«ДОЧЕРИ МАКЛЕОДА».**
04.15 Т/с **«ДОЧЕРИ МАКЛЕОДА». «ПРАВИЛА СОВМЕСТНОЙ ЖИЗНИ».**

EUROSPORT

09.30, **11.45, 02.15** Мотоспорт.
09.45 Автоспорт.
10.15, **11.00** Супербайк.
11.55 Технология чемпионов.
12.00, **13.00, 13.45** Велоспорт.
14.45, **19.30, 20.00, 00.30** Теннис.
16.30, **17.15, 18.00, 18.45** Футбол.
19.55 Бизнес класс.
21.45, **02.00** Вот это да!
22.00, **22.30** Про рестлинг.
23.30 Сильнейшие люди планеты.

Cartoon Network

07.00 Уроки смеха: Проказник Энджело.
07.40 Бен 10: Эволюция.
09.00, **16.00, 01.00, 05.10** Лаборатория Декстера.
09.30 Герой 108.
09.55, **01.25, 02.40, 16.30** Джонни Тест.
10.20, **11.40, 20.50, 00.35, 18.30** Удивительный мир Гамбола.
10.45 Иназума Одиннадцать.
11.10, **14.00, 21.45, 03.05, 05.35, 18.00** Время приключений.
12.10, **19.00** Бакуган: Импульс Мектаниума.
12.35 Титан Сим-бионик.
13.05, **19.55** Юная Лига Справедливости.
13.35 Рэдакай: Битва за Кайру.
14.25 Лагерь Лазло.
14.45 Удивительные злоключения Флэпджека.
15.05, **23.40** Чаудер.
15.30 Фостер - дом для друзей из мира фантазий.
17.00 Шаолиньские разборки.
19.30 Следующий уровень.
20.20 Громокошки.
21.15 Обычный мультик.
22.00, **04.00** Фантастическая Четверка.
22.25, **04.25** Отряд курят кун-фучих.
22.50 Робот-малыш.
23.15 Скунс Фу.
00.05, **06.50** Проказник Энджело.
01.50, **04.50** Элиот Кид.
02.15 Мой друг - обезьяна.
03.35 Скуби-Ду.
06.00 Уроки смеха: Джонни Тест.

Охота и Рыбалка

05.00, **20.00** Оружие для охоты.
05.40, **20.40** Альманах странствий.
06.20, **02.40** Хищник неспортивно.
06.50, **21.50** Африканская охота с С. Ястржембским.
07.30, **16.20, 22.30** Радзишевский и К в поисках рыбацкого счастья.
08.00, **23.00** Подводная охота.
08.40 Охота на оленя в Аргентине.
09.45, **00.45** Дневники большой охоты.
10.45, **01.45** Особенности охоты на Руси.
11.10, **02.10** Нахлыст.
11.40 Охотничьи путешествия в Беларуссию.
12.10, **03.10** Под водой с ружьем.
12.50, **19.45, 03.50** Следопыт.
13.30, **04.30** Мастер-класс с Радзишевским.
14.00 Планета охотника.
14.40, **18.50** Экстремальная рыбалка.
15.35 Кухня с Сержем Марковичем.
15.50 Сезон охоты.
17.00 Охота с луком.
17.40 Личный опыт.
18.10 Планета рыбака.
21.20 Рыболовный гид.
23.40 Охота в горах Тянь-Шаня.

National geographic

05.00 Чудеса инженерии: Небоскреб.
06.00 Анаконда: королева змей.
07.00 Охотник на пресноводных гигантов: Техасский титан.
08.00, **12.00, 16.00** 9/11: Голоса в небе.
09.00, **13.00, 17.00** 11 сентября: война продолжается.
10.00, **02.00** Чудеса инженерии: Авианосец.
11.00, **04.00** Худшие тюрьмы Америки: Хаос под контролем.
14.00, **22.00** Нашествие: Питоны переходят в наступление.
15.00 Охота на охотника: Возвращение хищника.
18.00, **01.00** Критическая ситуация: Спасательная операция в джунглях.
19.00, **03.00** Худшие тюрьмы Америки: Гангстерские войны в Сан-Антонио.
20.00, **23.00** Дикий тунец: Горе-рыбаки.
21.00, **00.00** Побег: Питтсбургская шестерка.

ТВ-ПРОГРАММА ДЛЯ ЖИТЕЛЕЙ ПРИГРАНИЧНЫХ РАЙОНОВ

1 КАНАЛ (Беларусь)

06.00, 07.10, 07.35, 08.15, 08.35 Доброе утро, Беларусь! **07.00, 08.00, 09.00, 12.00, 15.00, 19.00, 23.50** Новости. **07.05, 08.05** Зона Х. **07.30, 08.30** Деловая жизнь. **09.10** В центре внимания. **10.05** Клуб редакторов. **10.50** Т/ф «Салей, которого мы не знали». **12.10** Т/с **«МАРГОША». 14.00** Д/с «Причудливые миры». **15.15, 19.20** Новости региона. **15.25** Д/с «Моя правда». «Стас Пьеха. По ту сторону фамилии». **16.25** М/ф «Приключения точки и запятой», «Проделки в школе». **16.50** Д/ф «Я - дзяўчынка на шары...» **17.20** Т/с **«МАРУСЯ. ВОЗВРАЩЕНИЕ». 18.15** Арена. **18.45, 23.40** Зона Х. Криминальные новости. **19.40** Калыханка. **19.55** Т/с **«НЕБЕСНЫЙ СУД». 21.00** Панорама. **21.45** Т/с **«ЗА ВСЕ ТЕБЯ БЛАГОДАРЮ 3». 22.50** Т/с **«ЗВЕЗДНЫЕ ВРАТА. ПЕРВЫЙ ОТРЯД». 00.10** День спорта. **00.20** Триллер **«СВЯТОЙ».**

ОНТ (Беларусь)

06.00, 08.30, 11.00, 13.00, 16.00, 18.00, 20.30 Наши новости. **06.05** «Наше утро». **09.05** Контуры. **10.05** «Жить здорово!» **11.05, 13.05, 16.10, 18.15, 21.00** Новости спорта. **11.10** «Роман со зверем». **12.05** Т/с **«СЕРДЦЕ МАРИИ». 13.10** «Хочу знать». **13.40** «Контрольная закупка». **14.10** «Модный приговор». **15.10** Т/с **«ОБРУЧАЛЬНОЕ КОЛЬЦО». 16.15** Ералаш. **16.30** Х/ф **«КЛЕТКА ДЛЯ КАНАРЕЕК». 18.20** «ОБРАТНЫЙ ОТСЧЕТ». «ГРАФ ЧАПСКИЙ. ДРАМА РЕФОРМАТОРА». **19.05** «Жди меня». **20.00** Время. **21.05** «Открытый формат». **22.10** Т/с **«ЗАКРЫТАЯ ШКОЛА». 23.15** «Кумиры. Олег Даль». **00.20** «Без свидетелей». **00.55** Ночные новости.

ЛАД (Беларусь)

07.00 Утро. **09.00, 22.40** Телебарометр. **09.05, 17.55** Боевик **«МАЙОР ВЕТРОВ» 1 с. 10.15** Навіны надвор'я. **10.45** Битва экстрасенсов. **11.55** Мелодрама **«ВЕРНЫЕ ДРУЗЬЯ». 13.45, 00.10** Мелодрама **«ГРАФИНЯ». 15.10, 23.15** Мелодрама **«МУЖЧИНА ВО МНЕ». 16.15, 22.45** Т/с **«ГУМАНОИДЫ В КОРОЛЕВЕ». 16.55** Белорусское времечко. **19.00** Выборы-2012 г. **20.00** Хоккей. КХЛ. Салават Юлаев - Динамо (Минск). В перерыве - «Кено». **22.05** Овертайм.

LRT (Литва)

06.00 Labas rytas, Lietuva. **09.00 «KOMISARAS REKSAS».** Serialas. **10.00** LR Seimo rudens sesijos pirmasis posėdis. **11.30** LRT aktualijų studija. **12.00** Kultūrų kryžkelė. **12.15** Laba diena, Lietuva. **14.40** Žinios. **15.00 «KOMISARAS REKSAS».** Serialas. **16.00 «HARTLANDO UŽUOVĖJA».** Serialas. **17.00 «VIENA BYLA DVIEM».** Serialas. **18.15** Šiandien. **18.55** Nacionalinė paieškų tarnyba. **20.25 22.10** Loterija «Perlas». **20.30** Panorama. Sportas. Orai. **21.15** Diskusija. Rinkimai 2012. **22.15** ««British Petroleum». Povandeninės srovės». Dok. filmas. **23.15** Vakaro žinios. **23.30** «Ui kalnų arbatos kultūra». Dok. filmas.

LNK (Литва)

06.20 «Burbuliai». Animacinis serialas. **06.50** «Linksmieji Tomas ir Džeris». Animacinis serialas. **07.20** «Kempiniukas Plačiakelnis». Animacinis serialas. **07.50 «VOLKERIS, TEKSASO REINDŽERIS».** Serialas. **09.40 24** valandos. **10.30 «ŠNIPŲ VAIKUČIAI 2. PRARASTŲ SVAJONIŲ SALA».** Nuotykių filmas. **12.30** KK2. **13.00 «iKARLI».** Serialas. **13.30** «Kempiniukas Plačiakelnis». Animacinis serialas. **14.00** «Linksmieji Tomas ir Džeris». Animacinis serialas. **14.30 «VOLKERIS, TEKSASO REINDŽERIS».** Serialas. **16.30 «ŠEIMYNĖLĖ».** Serialas. **17.00** Labas vakaras, Lietuva. **17.45 24** valandos. **18.45** Žinios. **19.19** KK2. **19.55** Nuo... Iki... **20.55** Karamelinės naujienos. **21.30** Dviračio šou. **22.00** Žinios. **22.25** Kriminalinė Lietuva. **22.35 «HAVAJAI 5.0».** Serialas. **23.35 «ĮVYKIS».** Serialas. **00.30 «SKAIČIAI».** Serialas. **01.25 «ĮSTATYMAS IR TVARKA. SPECIALIŲJŲ TYRIMŲ SKYRIUS».** Serialas.

ДОПОЛНИТЕЛЬНЫЕ КАНАЛЫ

РТР-Планета Балтия

05.00 «Утро России». **09.05** «Искатели». **10.00** «Вести». **10.30** «1000 мелочей». Ток-шоу. **11.15** «О самом главном». Ток-шоу. **12.00, 04.05** Т/с **«ЕФРОСИНЬЯ. ПРОДОЛЖЕНИЕ». 13.00** «Вести». **13.30, 16.30, 18.40** Вести-Москва. **13.50** Вести. Дежурная часть. **14.00** «Люблю, не могу!» **14.55** Т/с **«ИНСТИТУТ БЛАГОРОДНЫХ ДЕВИЦ». 15.50** Вести-спорт. **16.00** «Вести». **16.50** Т/с **«СРОЧНО В НОМЕР. НА СЛУЖБЕ ЗАКОНА». 19.00** «Вести». **19.30** «Прямой эфир». **20.20** Т/с **«СЕРДЦЕ НЕ КАМЕНЬ». 22.05** Т/с **«ЛЕКТОР». 23.00** «Не спорь с Богом. Анатолий Ромашин». **00.00** Т/с **«ОПЕРА. ХРОНИКИ УБОЙНОГО ОТДЕЛА». 00.50** «Девчата». **01.30** «Вести+». **01.45** Драма **«АМЕРИКАНСКАЯ ТРАГЕДИЯ» 1 с. 03.10** «Прямой эфир». **03.45** «Вести.ru».

ОРТ INTERNATIONAL

07.00, 10.00, 13.00, 16.00, 19.00, 06.00 Новости. **07.05, 10.15** «Доброе утро!» **10.40** «Контрольная закупка». **11.05** «Жить здорово!» **12.05** «Модный приговор». **13.20, 04.35** Т/с **«СЕРДЦЕ МАРИИ». 14.10** Т/с **«ОБРУЧАЛЬНОЕ КОЛЬЦО». 15.00** Другие новости. **15.20** «Время обедать!» **16.15** «ЖКХ». **17.05** «Кумиры. Олег Даль». **18.00** Т/с **«ХРАНИМЫЕ СУДЬБОЙ». 19.40** «Понять. Простить». **20.10** «Давай поженимся!» **21.00** «Пусть говорят». **22.00** «Время». **22.30** Т/с **«ПОДЗЕМНЫЙ ПЕРЕХОД». 00.20** Ночные новости. **00.40** «Без свидетелей». **01.10** «Пусть говорят». **02.00** «Давай поженимся!» **02.55** «Кумиры. Олег Даль». **03.50** «ЖКХ». **05.25** «Время обедать!» **06.05** «Модный приговор».

TVCi

06.00 «Настроение». **08.15** «Постскриптум». **09.00** М/с «Мудрость гномов». **09.25, 18.20, 01.00** Т/с **«МАРУСЯ». 10.10** Д/с «Взрослые сказки о животных». **10.35** «В центре событий». **11.30** «События». **11.45** «История государства Российского». **11.50** Комедия **«НЕВИННЫЕ СОЗДАНИЯ». 13.05** Д/ф «Знахарь XXI века». **13.45, 20.35, 02.50** Т/с **«ДВЕ СТОРОНЫ ОДНОЙ АННЫ». 14.30** «События». **14.45, 23.30** Т/с **«ПОВОРОТЫ СУДЬБЫ». 15.35** Д/с «Взрослые сказки о животных». **16.00** «Дом с историей». **16.30** «Деловая Москва». **16.50** «Хроники московского быта». Советское неглиже. **17.30** «События». **17.50** «История государства Российского». **17.55** М/с «Мудрость гномов». **19.10** «Сто вопросов взрослому». Дмитрий Астрахан. **19.50** «События». **20.15** «Петровка, 38». **21.20, 05.05** Т/с **«ЗАКОН». 22.10** Д/ф «Городские войны». **22.50** Д/ф «Наколоть судьбу». **00.20** «События. «. **00.50** «Энциклопедия». Ротшильд. **01.45** М/с «Мудрость гномов». **02.10** Д/ф «Николай Рыбников. Зима на Заречной улице». **03.45** «Сто вопросов взрослому». Дмитрий Астрахан. **04.25** «Хроники московского быта». Советское неглиже.

RTVi RTV INTERNATIONAL

06.00 «Страна и люди». **07.00** Мультфильмы. **08.00** «Цена Победы». **09.00, 15.00, 02.00** Т/с **«СЫЩИКИ 2». 10.00** Комедия **«МАЙСКАЯ НОЧЬ, ИЛИ УТОПЛЕННИЦА». 11.00** «Грани недели». **12.00** «Без дураков». **13.00** Комедия **«ИСТОРИЯ ПРО РИЧАРДА, МИЛОРДА И ПРЕКРАСНУЮ ЖАР-ПТИЦУ». 16.00** «Особое мнение». **17.00, 05.00** Т/с **«АГЕНТСТВО «ЗОЛОТАЯ ПУЛЯ». 18.00** «Особое мнение». **19.00** «Полный Альбац». **20.00** «Разбор полётов». **21.00, 03.00** Т/с **«ПОСЛЕДНЕЕ ПУТЕШЕСТВИЕ СИНДБАДА». 22.00** «Сейчас в мире». **23.00** «РУССКАЯ СИМФОНИЯ». Притча **01.00** «Особое мнение». **04.00** «Разбор полётов».

Наше кино

07.00 Х/ф **«КООПЕРАТИВ «ПОЛИТБЮРО», ИЛИ БУДЕТ ДОЛГИМ ПРОЩАНИЕ». 09.00** Детектив **«НЕИЗВЕСТНЫЙ». 11.00** Комедия **«ТАРТЮФ». 13.00** Мелодрама **«ДЕНЬ И ВСЯ ЖИЗНЬ». 14.30** Драма **«ГРИБНОЙ ДОЖДЬ». 16.00** Мелодрама **«НОВАЯ ШАХЕРЕЗАДА» 1 с. 17.30** Мелодрама **«НОВАЯ ШАХЕРЕЗАДА» 2 с. 19.00** Х/ф **«СЕМЬЯ ОППЕНГЕЙМ». 21.00** Детектив **«ИППОДРОМ». 23.00** Драма **«ИСЧАДЬЕ АДА». 01.00** Киноповесть **«ПЯТЫЙ ОКЕАН». 02.30** Комедия **«КРАСИВО ЖИТЬ НЕ ЗАПРЕТИШЬ». 04.00** Киноповесть **«Я ТЕБЯ НИКОГДА НЕ ЗАБУДУ». 05.30** Драма **«ПРОСТАЯ СМЕРТЬ...»**

TV 1000 РУССКОЕ КИНО

06.00 Драма **«ВРАГИ». 08.00** Драма **«ОДНА ВОЙНА». 10.00** Драма **«ДРЕВО ЖЕЛАНИЯ». 12.00** Драма **«СТРАННИК». 14.00** Д/ф «Рок». **15.30** Х/ф **«БЕГУЩАЯ ПО ВОЛНАМ». 18.00** Мелодрама **«ЧЕЛОВЕК-ВЕТЕР». 20.00** Драма **«АДМИРАЛЪ». 22.30** Драма **«КАВКАЗСКАЯ РУЛЕТКА». 00.00** Драма **«ГРОМОЗЕКА». 02.00** Х/ф **«НАЙДИ МЕНЯ». 04.00** Мелодрама **«АННА».**

ВТОРНИК, 11 СЕНТЯБРЯ

LTV 1

06.40 М/с «Медвежонок Мук».
06.51 «Доброе утро, Латвия!»
08.30, 17.05 Т/с **«ВИХРЬ ЛЮБВИ 7».**
09.25 Т/с **«СВОИ».**
10.00, 16.45 «Жизнь». «Телевитрина».
10.20 «Всё происходит».
10.50 «Истории бумажной фабрики». Лигатне.
10.55 Государственный визит в Латвию президента Туркменистана Гурбангулы Бердымухамедова. Официальная церемония встречи.
11.20 Д/с «Земля, увиденная с неба».
12.20, 13.25, 15.35 «Top-Shop предлагает...» «Телевитрина».
12.35, 18.30 Т/с **«ЗАПРЕТНАЯ ЛЮБОВЬ».**
13.40 Т/с **«ШЕРЛОК 2».**
15.20 «Три четверти».
15.50 Т/с **«МИР УДИВИТЕЛЬНЫХ ПРИКЛЮЧЕНИЙ С МАРВИ ХАММЕРОМ».**
16.15 М/с «Джеронимо Стилтон 2».
18.00 «Сегодня в Латвии и в мире».
19.20 «Говори прямо!»
19.30, 00.25 «100 граммов культуры».
20.00 «Звезды латвийского театра».
20.30 «Панорама». Новости спорта, прогноз погоды.
21.15 «Новая неделя».
22.05 Д/с «11 сентября. Скрытая правда».
00.10 Ночные новости.

LTV 7

07.35 «Окружающая среда, здоровье и мы». «Телевитрина».
07.55 «Обзор событий недели». «Телевитрина».
08.15 «Утро с Наталией Аболой». «Телевитрина».
08.55 «Возможности и решения». «Телевитрина».
09.15 «Глобализация 3000». Журнал «Deutsche Welle» (на англ. яз, с лат. субт.)
09.45 Т/с **«КОМАНДА ЧЕ».**
10.40, 15.45 Т/с **«НЕПРИРУЧЕННЫЕ 7».**
11.35, 16.35 «Безумное шоу со скрытой камерой».
12.30 «Истории о Латвии». Региональное ТВ Латгалии представляет... (или 12.30 Программа регионального наземного телевидения).
13.15 «Всегда в форме!» Журнал «Deutsche Welle» (на англ. яз, с лат. субт.)
13.45 Отборочный матч по баскетболу. Мужчины. Латвия - Грузия.
17.25 «Тайны рыбалки».
17.55 Отборочный матч по баскетболу. Мужчины. Румыния - Латвия.
20.00, 23.00 «Сегодня».
20.30 Отборочный матч Кубка мира по футболу. Босния и Герцеговина - Латвия.
23.15 «Твой автомобиль».
23.45 «Программа автоспорта №1».
00.15 МХЛ. ХК Рига - СКА- 1964 г. (Санкт-Петербург).
02.15 «Мотоциклисты».

LNT

05.50 «Торжествующий глас верующих».
06.20 М/с «Скуби-Ду: Корпорация «Тайна».
06.50 «Сегодня в регионах».
07.00 «900 секунд». Утренняя программа.
09.00, 20.40 «В горячей точке».
09.30 «Кулинарное карате Мартиньша Сирмайса 3».
10.05 Комедия **«КРАХ ЛЮБВИ».**
12.10 Т/с **«МЕНТАЛИСТ».**
13.10 «Жилищный вопрос».
14.00, 20.00 Новости.
14.20 М/с «Приключения Сильвестра и Твити 3». «Скуби-Ду: Корпорация «Тайна».
15.00 Т/с **«ДНЕВНИКИ ВАМПИРА».**
15.55, 03.25 Т/с **«ГОСПОЖА ГОРНИЧНАЯ».**
16.55, 04.15 Т/с **«ОСТОРОЖНО С АНГЕЛОМ!»**
17.55, 05.00 Т/с **«КРОВИНУШКА».**
18.55 «Голос народа».
20.30 Новости спорта; прогноз погоды.
21.10 Драма **«ТАЙНА КИТОВ» 2 с.**
23.05 Т/с **«СПЛЕТНИЦА 4».**
00.00 «Любит - не любит».
01.10 Х/ф **«ПАЛЬМЕТТО».**
03.05 «Самые смешные животные в мире».

TV 3

05.00 Т/с **«ВО ВСЕ ТЯЖКИЕ 4».**
05.50 Т/с **«АЛИСА: СЛЕДУЯ ЗОВУ СЕРДЦА».**
06.40 М/с «Царь обезьян».
07.10, 13.15 М/с «Рэдакай».
07.40 М/с «Бакуган 3».
08.00, 12.40 Т/с **«КОРОЛЬ КВИНСА 3».**
09.00, 03.50 Т/с **«КОБРА 4».**
10.00, 12.25 «Телевитрина».
10.15 Т/с **«КОБРА 16».**
11.25 Т/с **«ХОЗЯЙКА МОЕЙ СУДЬБЫ».**
13.50 М/с «Большой красный пёс Клиффорд».
14.20 Т/с **«ПАЦИЕНТ ВСЕГДА ПРАВ».**
15.25, 20.20 Т/с **«ОГОНЬ И ГРЕХ 8».**
16.45 Т/с **«ЗАКРЫТАЯ ШКОЛА 3».**
17.50 Т/с **«БАЙКИ МИТЯЯ».**
19.00 «Без табу».
19.50 Новости.
21.00 Т/с **«МЕСТО ПРЕСТУПЛЕНИЯ: МАЙАМИ 9».**
22.00 Т/с **«СВЯЗЬ».**
23.00 Х/ф **«ПИРАМММИДА».**
01.15 Т/с **«ОГНИ НОЧНОЙ ПЯТНИЦЫ 3».**
02.10 Т/с **«ДЫШИ СО МНОЙ».**
04.35 «Ночные шутки».

TV 5

07.00 Мультфильм.
07.25 Т/с **«УНИВЕР».**
08.25, 09.40, 10.55 «Телевитрина».
08.40, 23.25 Т/с **«КРЕМ».**
09.55, 16.10 Т/с **«ДОРОЖНЫЙ ПАТРУЛЬ».**
11.10, 17.10 Т/с **«КАДЕТЫ».**
12.10 Т/с **«УЛИЦЫ РАЗБИТЫХ ФОНАРЕЙ».**
14.10, 18.10 Т/с **«ТАЙНЫ СЛЕДСТВИЯ».**
15.10, 21.00 Т/с **«МОРСКИЕ ДЬЯВОЛЫ».**
19.20 «Без цензуры».
20.20 «Вечер новостей». Информационная вечерняя программа.
20.30 «Криминал +». Информационная вечерняя программа.
22.00 «Вечер@22». Информационная вечерняя программа.
22.25 Д/ф «Люди-обезьяны. Секретные опыты доктора Иванова».
00.20 «Криминальная Россия».
01.20 «Юрмала 2008». Фестиваль юмора.

TV 3+

06.00, 12.35 Т/с **«НАНОЛЮБОВЬ».**
06.50, 17.45, 00.00, 02.00 «Дом 2».
07.45 М/ф «Золотой фонд русской мультипликации».
08.10, 19.55 Т/с **«ИНТЕРНЫ».**
09.10 «История российского юмора».
10.10 Т/с **«ВЕРСИЯ».**
11.15 «Телевитрина».
11.30, 16.40 «6 кадров».
13.35, 18.50 Т/с **«ДЕВИЧЬЯ ОХОТА».**
14.35, 01.00 Т/с **«МОЯ ЛЮБИМАЯ ВЕДЬМА».**
15.40 «Comedy Club 7».
21.00 «Экстрасенсы ведут расследование 3».
22.00 Т/с **«НЕБЕСНЫЕ РОДСТВЕННИКИ».**
23.00 «Война полов».

TV 6

05.00, 02.00 «Star FM».
08.45 КХЛ. ЦСКА (Москва) - Динамо (Рига).
10.40, 15.55 Т/с **«КИТАЙСКИЙ ГОРОДОВОЙ 2».**
11.35, 17.50 «6 кадров».
12.30, 18.50 «Бешеные гонки 2».
13.45 «Телевитрина».
14.00 Т/с **«НА КРАЮ ВСЕЛЕННОЙ 3».**
15.00 Т/с **«ЗАКОН И ПОРЯДОК: ПРЕСТУПНЫЙ УМЫСЕЛ 5».**
16.55, 20.00 М/с «Симпсоны 17».
21.00 «Жми на газ! 2».
22.00 «Жми на газ! 4».
00.10 «Голые и смешные 4».
01.10 Т/с **«ДЕТИ АНАРХИИ 3».**

1 Балтийский

06.00 «Доброе утро».
09.00, 11.00 Новости.
09.20 «Жить здорово!»
11.20 Мелодрама **«ЖЕНИХ».**
13.20 «Время обедать!»
14.00, 04.10 Т/с **«ХРАНИМЫЕ СУДЬБОЙ».**
15.05, 05.00 Т/с **«СЕРДЦЕ МАРИИ».**
16.05, 01.30 «Понять. Простить».
16.40 «Модный приговор».
17.45 «Давай поженимся».
18.50 «Пусть говорят».
20.00 «Время».
20.40 «Латвийское «Время"; прогноз погоды.
21.10 Т/с **«ПОДЗЕМНЫЙ ПЕРЕХОД».**
23.20 Т/с **«БЕЗ СВИДЕТЕЛЕЙ».**
00.00 Мелодрама **«ПОЗДНЯЯ ЯГОДА».**
02.35 Мелодрама **«ПОВТОРНАЯ СВАДЬБА».**
05.45 Музыкальный проект Первого Балтийского канала.

РТР-Планета

07.00 «Утро России».
11.00 «1000 мелочей».
11.35 «О самом главном».
12.15, 00.40 Т/с **«ОПЕРА. ХРОНИКИ УБОЙНОГО ОТДЕЛА. ЧАС «ИКС».**
13.00, 16.00, 19.00 Вести.
13.25 Вести - Спорт.
13.35 «Люблю, не могу!»
14.25, 03.55 Т/с **«ЕФРОСИНЬЯ. ПРОДОЛЖЕНИЕ».**
15.10, 04.40 Т/с **«ИНСТИТУТ БЛАГОРОДНЫХ ДЕВИЦ».**
16.25, 00.15 Новости культуры.
16.40 «Кто мы?»
17.10 Т/с **«СРОЧНО В НОМЕР. НА СЛУЖБЕ ЗАКОНА».**
18.40 Местное время. Вести - Москва.
19.25 «Прямой эфир».
20.10, 05.25 Т/с **«СЕРДЦЕ НЕ КАМЕНЬ».**
21.45 Т/с **«ЛЕКТОР».**
22.35 «Специальный корреспондент».
23.30 «По следам тайны». «Вселенная: случайность или чудо?»
01.30 «Вести +».
01.45 Х/ф **«АМЕРИКАНСКАЯ ТРАГЕДИЯ» 2 с.**
02.55 Вести.ru.
03.15 «Прямой эфир».

НТВ-МИР

04.55 «НТВ утром».
07.40 Т/с **«ВОЗВРАЩЕНИЕ МУХТАРА 2».**
08.35, 14.30, 17.35 «Обзор. Чрезвычайное происшествие».
09.00, 12.00, 15.00, 18.00 «Сегодня».
09.25 «Кулинарный поединок».
10.25 «Золотая пыль».
11.00 Т/с **«ЗАЩИТА КРАСИНА».**
12.35, 03.25 «Средь бела дня».
13.30 Т/с **«МОРСКИЕ ДЬЯВОЛЫ 4».**
15.30 «До суда».
16.30, 02.25 «Суд присяжных».
18.30 «Прокурорская проверка».
19.35 «Говорим и показываем». Ток-шоу.
20.25 Т/с **«ШЕФ».**
22.15 «Сегодня. Итоги».
22.40 Т/с **«МОСКВА. ТРИ ВОКЗАЛА 3».**
00.30 Т/с **«ГЛУХАРЬ. ВОЗВРАЩЕНИЕ».**
04.15 «Центр помощи «Анастасия».

РЕН Балтия

05.55, 12.10, 17.45 «Семейные драмы».
06.40, 13.20 М/с «Сандокан 2. Тигр рычит снова».
07.10, 18.45 «Не ври мне!»
08.00 «Планета против человека»: «Русское пекло».
09.00 «Час суда» с Павлом Астаховым.
10.15 «Планета против человека»: «Предательская земля».
11.15, 19.50 «Званый ужин».
13.50 «Под защитой».
14.20 «Планета против человека»: «Кара небесная».
15.15 Комедия **«НА ИЗМЕНЕ».**
16.40 «Тайны мира с Анной Чапман»: «Копье судьбы».
20.55 «Военная тайна».
22.55 «Игра на выживание»: «Сломанные крылья».
23.55 Т/с **«ХОЛОСТЯКИ».**

TV 21

09.00, 17.00, 01.00 Боевик **«НА ЛИНИИ ОГНЯ» 7 с.**
09.55, 17.55, 01.55 Драма **«В КОЛЬЦЕ ОБМАНА» 2 с.**
11.40, 19.40, 03.40 Драма **«МИЛЕНЬКИЕ ШТУЧКИ».**
13.30, 21.30, 05.30 Х/ф **«ЛЮБОВЬ И СИГАРЕТЫ».**
15.20, 23.20, 07.20 Драма **«МЯТНЫЙ КОКТЕЙЛЬ СО ЛЬДОМ».**

DIVA

05.00 Х/ф **«МЕДОВЫЙ МЕСЯЦ С МАМОЙ».**
06.40, 13.00 Т/с **«МИЛОСЕРДИЕ». «Я НЕ ТАКАЯ».**
07.30 Т/с **«НАСТОЯЩИЕ ДОМОХОЗЯЙКИ НЬЮ-ЙОРКА». «ОСЕНЬ В МАНХЭТТЕНЕ».**
08.20, 13.50 Т/с **«НАСТОЯЩИЕ ДОМОХОЗЯЙКИ ОКРУГА ОРИНДЖ».**
09.10 Х/ф **«БЕТХОВЕН 4».**
10.40 Х/ф **«ПРИСВОЕННЫЙ РАЙ».**
12.10 Т/с **«ИЩЕЙКА». «НА СЛУЖБЕ У КОРОЛЯ».**
14.40 Т/с **«ДАМЫ СЕМЬИ ГИЛМОР». «СЕКРЕТЫ И ССУДЫ».**
15.30 Х/ф **«ВСЕ МОИ ДРУЗЬЯ ПОКИДАЮТ БРИСБЕН».**
16.50 Х/ф **«ПОБОЧНЫЕ ЭФФЕКТЫ».**
18.20 Х/ф **«ПРОСТО ДРУЗЬЯ».**
20.00 Т/с **«ЖИЗНЬ КАК ШОУ». «ПИЛОТ».**
20.45 Т/с **«ЖИЗНЬ КАК ШОУ». «ВТОРОЕ ПРОСЛУШИВАНИЕ».**
21.35 Х/ф **«БЛОНДИНКА» 1, 18 ч.**
23.00 Х/ф **«БЛОНДИНКА» 2, 18 ч.**
00.30 Х/ф **«ИДЕАЛ».**
02.00 Х/ф **«РОЖДЕСТВО С БОЛЬШОЙ БУКВЫ».**
03.30 Т/с **«ДОЧЕРИ МАКЛЕОДА».**
04.15 Т/с **«ДОЧЕРИ МАКЛЕОДА». «БОРОДАВКИ».**

EUROSPORT

09.30, 11.00, 16.15, 16.45 Теннис.
11.30 Маунтин байк.
12.30 Вот это да!
13.30 Конноспортивный журнал.
13.45, 14.45, 15.30, 18.00, 20.00, 00.15 Футбол.
21.00, 22.00 Бокс.
00.00, 01.15 Автоспорт.
01.45 Супербайк.
02.15 Мотоспорт.

Cartoon Network

07.00 Уроки смеха: Удивительный мир Гамбола.
07.40 Бен 10: Эволюция.
09.00, 16.00, 01.00, 05.10 Лаборатория Декстера.
09.30, 17.00 Шаолиньские разборки.
09.55, 01.25, 02.40, 16.30 Джонни Тест.
10.20, 20.20 Громокошки.
10.45, 17.30 Иназума Одиннадцать.
11.10, 14.00, 21.45, 03.05, 05.35, 18.00 Время приключений.
11.40, 20.50, 00.35 Удивительный мир Гамбола.
12.10, 19.00 Бакуган: Импульс Мектаниума.
12.35 Титан Сим-бионик.
13.05, 19.55 Юная Лига Справедливости.
13.35 Рэдакай: Битва за Кайру.
14.25 Лагерь Лазло.
14.45 Удивительные злоключения Флэпджека.
15.05, 23.40 Чаудер.
15.30 Фостер - дом для друзей из мира фантазий.
18.30, 21.15 Обычный мультик.
19.30 Следующий уровень.
22.00, 04.00 Фантастическая Четверка.
22.25, 04.25 Отряд курят кун-фучих.
22.50 Робот-малыш.
23.15 Скунс Фу.
00.05, 06.50 Проказник Энджело.
01.50, 04.50 Элиот Кид.
02.15 Мой друг - обезьяна.
03.35 Скуби-Ду.
06.00 Уроки смеха: Проказник Энджело.

Охота и Рыбалка

05.00, 20.00 Планета охотника.
05.40, 15.50, 20.40 Экстремальная рыбалка.
06.35, 16.45, 21.35 Кухня с Сержем Марковичем.
06.50, 21.50 Сезон охоты.
07.20, 22.20 Радзишевский и К в поисках рыбацкого счастья.
08.00, 23.00 Американская рыбалка.
08.40, 23.40 Ни пуха, ни пера.
09.10, 00.10 Оружие охоты.
09.50, 00.50 Амуниция и снасти.
10.30, 01.30 Подводная охота.
11.10 Охота в Намибии.
12.15, 03.15 Дневники большой охоты.
13.05, 19.30, 04.05 Особенности охоты на Руси.
13.30, 04.30 Мастер-класс с Радзишевским.
14.00 Охота с луком.
14.40 Личный опыт.
15.10 Клевое место.
17.10 Нахлыст.
17.40 Хищник неспортивно.
18.10 Под водой с ружьем.
18.50 Следопыт.
02.10 Трофеи из Новой Зеландии.

National geographic

05.00 Чудеса инженерии: Авианосец.
06.00 Тайны горилл.
07.00 Охота на охотника: Добыча для медведей.
08.00, 12.00, 16.00 Дикий тунец: Горе-рыбаки.
09.00, 13.00, 17.00 Побег: Питтсбургская шестерка.
10.00, 02.00 Чудеса инженерии: Мост.
11.00, 04.00 Худшие тюрьмы Америки: Смертельная ограда.
14.00, 22.00 Кабанья мама.
15.00 Охота на охотника: Нашествие акул.
18.00, 01.00 Критическая ситуация: Охота на Пабло Эскобара.
19.00, 03.00 Худшие тюрьмы Америки: Служащие в опасности.
20.00, 23.00 Женщина, которой там не было.
21.00, 00.00 9/11: Истории пожарных.

ТВ-ПРОГРАММА ДЛЯ ЖИТЕЛЕЙ ПРИГРАНИЧНЫХ РАЙОНОВ

1 КАНАЛ (Беларусь)

06.00, 07.10, 07.35, 08.15, 08.35 Доброе утро, Беларусь! **07.00, 08.00, 09.00, 12.00, 15.00, 19.00, 00.00** Новости. **07.05, 08.05** Зона Х. **07.30, 08.30** Деловая жизнь. **09.10, 21.55** Т/с **«ЗА ВСЕ ТЕБЯ БЛАГОДАРЮ 3». 10.15** Арена. **10.45** М/ф «Волчище-серый хвостище». **10.55, 19.50** Т/с **«НЕБЕСНЫЙ СУД». 12.10** Т/с **«МАРГОША». 14.00** Д/с «Причудливые миры». **15.15, 19.20** Новости региона. **15.30, 23.00** Т/с **«ЗВЕЗДНЫЕ ВРАТА. ПЕРВЫЙ ОТРЯД». 16.25** Здоровье. **17.15** Т/с **«МАРУСЯ. ВОЗВРАЩЕНИЕ». 18.15** Сфера интересов. **18.45, 23.50** Зона Х. Криминальные новости. **19.40** Калыханка. **21.00** Панорама. **21.45** Актуальное интервью. **00.20** День спорта. **00.30** Комедия **«ВЫШИБАЛЫ».**

ОНТ (Беларусь)

06.00, 08.30, 11.00, 13.00, 16.00, 18.00, 20.30 Наши новости. **06.05** «Наше утро». **09.05** «Жить здорово!» **10.20** «Понять. Простить». **11.05, 13.05, 16.10, 18.15, 21.00** Новости спорта. **11.10** Т/с **«ХРАНИМЫЕ СУДЬБОЙ». 12.05** Т/с **«СЕРДЦЕ МАРИИ». 13.10** «Время обедать!» **13.50** «Модный приговор». **14.55** Т/с **«ОБРУЧАЛЬНОЕ КОЛЬЦО». 16.15** «Контрольная закупка». **16.55** «Давай поженимся!» **18.20** Т/с **«СЧАСТЛИВЫ ВМЕСТЕ». 18.55** «Пусть говорят». **20.00** Время. **21.05** Т/с **«АННА ГЕРМАН». 22.15** «Тема дня». **22.25** Т/с **«ЗАКРЫТАЯ ШКОЛА». 23.35** «Вредный здоровый образ жизни». **00.40** «Без свидетелей». **01.15** Ночные новости.

ЛАД (Беларусь)

07.00 Утро. **09.00, 21.05** Телебарометр. **09.05, 17.55** Боевик **«МАЙОР ВЕТРОВ» 2 с. 10.15** Овертайм. **10.40** Школа ремонта. **11.50** Тело человека. **12.25** «Репортер «Белорусского времечка». **13.15** Комедия **«КОЭФФИЦИЕНТ ИНТЕЛЛЕКТА». 15.10, 23.55** Мелодрама **«МУЖЧИНА ВО МНЕ». 16.15, 21.10** Т/с **«ГУМАНОИДЫ В КОРОЛЕВЕ». 16.55** Белорусское времечко. **19.00** Выборы-2012 г. **20.00** Т/с **«ЛИГОВКА». 21.50** «Кено». **21.55** Футбол. Отборочный турнир ЧМ-2014 г. Франция - Беларусь. **00.45** Баскетбол. Евро-2013 г. Отборочный раунд. Мужчины. Беларусь - Португалия.

LRT (Литва)

06.00 Labas rytas, Lietuva. **09.00 «KOMISARAS REKSAS».** Serialas. **10.00 «HARTLANDO UŽUOVĖJA».** Serialas. **11.00** LRT aktualijų studija. **12.00** Kultūrų kryžkelė. **12.15** Laba diena, Lietuva. **14.40** Žinios. **15.00 «KOMISARAS REKSAS».** Serialas. **16.00 «HARTLANDO UŽUOVĖJA».** Serialas. **17.00 «VIENA BYLA DVIEM».** Serialas. **18.15** Šiandien. **18.55 «PABĖGIMAS».** Drama. 4 s. **19.55** Stilius. **20.25 22.10** Loterija «Perlas». **20.30** Panorama. Sportas. Orai. **21.15** Diskusija. Rinkimai 2012. **22.15** Pinigų karta. **23.15** Vakaro žinios. **23.30 «PABĖGIMAS».** Drama. 4 s.

LNK (Литва)

06.20 «Burbuliai». Animacinis serialas. **06.50** «Linksmieji Tomas ir Džeris». Animacinis serialas. **07.20** «Kempiniukas Plačiakelnis». Animacinis serialas. **07.50 «VOLKERIS, TEKSASO REINDŽERIS».** Serialas. **09.40 24** valandos. **10.30 «KO NORI MERGINA».** Komedija. **12.30** Karamelinės naujienos. **13.00 «iKARLI».** Serialas. **13.30** «Kempiniukas Plačiakelnis». Animacinis serialas. **14.00** «Linksmieji Tomas ir Džeris». Animacinis serialas. **14.30 «VOLKERIS, TEKSASO REINDŽERIS».** Serialas. **16.30 «ŠEIMYNĖLĖ».** Serialas. **17.00** Labas vakaras, Lietuva. **17.45 24** valandos. **18.45** Žinios. **19.19** KK2. **19.55** Pasaulis X. Paranormalių reiškinių kronika. **20.55** Karamelinės naujienos. **21.30** Dviračio šou. **22.00** Žinios. **22.25** Kriminalinė Lietuva. **22.35 «KELIAS».** Veiksmo trileris. **00.50 «SKAIČIAI».** Serialas. **01.45 «ĮSTATYMAS IR TVARKA. SPECIALIŲJŲ TYRIMŲ SKYRIUS».** Serialas.

ДОПОЛНИТЕЛЬНЫЕ КАНАЛЫ

РТР-Планета Балтия

05.00 «Утро России». **09.05, 00.00** Т/с **«ОПЕРА. ХРОНИКИ УБОЙНОГО ОТДЕЛА». 10.00** «Вести». **10.30** «1000 мелочей». Ток-шоу. **11.15** «О самом главном». Ток-шоу. **12.00, 04.05** Т/с **«ЕФРОСИНЬЯ. ПРОДОЛЖЕНИЕ». 13.00** «Вести». **13.30, 16.30, 18.40** Вести-Москва. **13.50** Вести. Дежурная часть. **14.00** «Люблю, не могу!» **14.55** Т/с **«ИНСТИТУТ БЛАГОРОДНЫХ ДЕВИЦ». 15.50** Вести-спорт. **16.00** «Вести». **16.50** Т/с **«СРОЧНО В НОМЕР. НА СЛУЖБЕ ЗАКОНА». 19.00** «Вести». **19.30** «Прямой эфир». **20.20** Т/с **«СЕРДЦЕ НЕ КАМЕНЬ». 22.05** Т/с **«ЛЕКТОР». 23.00** «Специальный корреспондент». **00.55** «Честный детектив». **01.30** «Вести +». **01.45** Драма **«АМЕРИКАНСКАЯ ТРАГЕДИЯ» 2 с. 03.10** «Прямой эфир». **03.45** «Вести.ru».

ОРТ INTERNATIONAL

07.00, 10.00, 13.00, 16.00, 19.00, 06.00 Новости. **07.05, 10.15** «Доброе утро!» **10.40** «Контрольная закупка». **11.05** «Жить здорово!» **12.05** «Модный приговор». **13.20, 04.35** Т/с **«СЕРДЦЕ МАРИИ». 14.10** Т/с **«ОБРУЧАЛЬНОЕ КОЛЬЦО». 15.00** Другие новости. **15.20** «Время обедать!» **16.15** «ЖКХ». **17.05** «Аида Ведищева. Не бойтесь начинать с нуля». **18.00** Т/с **«ХРАНИМЫЕ СУДЬБОЙ». 19.40** «Понять. Простить». **20.10** «Давай поженимся!» **21.00** «Пусть говорят». **22.00** «Время». **22.30** Т/с **«ПОДЗЕМНЫЙ ПЕРЕХОД». 23.30** «Вредный здоровый образ жизни». **00.20** Ночные новости. **00.40** «Без свидетелей». **01.10** «Пусть говорят». **02.00** «Давай поженимся!» **02.55** «Аида Ведищева. Не бойтесь начинать с нуля». **03.50** «ЖКХ». **05.25** «Время обедать!» **06.05** «Модный приговор».

TVCi

06.00 «Настроение». **08.10** «Энциклопедия». Диоген. **08.20** «Врачи». Ток-шоу. **09.00** М/с «Мудрость гномов». **09.25, 18.20, 01.00** Т/с **«МАРУСЯ». 10.15** Д/с «Взрослые сказки о животных». **10.50** Д/ф «Николай Рыбников. Зима на Заречной улице». **11.30** «События». **11.50** «История государства Российского». **11.55** Мелодрама **«ДЕЛО БЫЛО В ПЕНЬКОВЕ». 13.30** «Чудо-таблетки: лекарство от всего». **13.45, 20.35, 02.50** Т/с **«ДВЕ СТОРОНЫ ОДНОЙ АННЫ». 14.30** «События». **14.45, 23.30** Т/с **«ПОВОРОТЫ СУДЬБЫ». 15.35** Д/с «Взрослые сказки о животных». **16.00** «Мой Пушкинский». Серый Коро. **16.30** «Деловая Москва». **16.50** «Хроники московского быта». Золото, бриллианты. **17.30** «События». **17.50** «История государства Российского». **17.55** М/с «Мудрость гномов». **19.10** «Pro жизнь». Ток-шоу. **19.50** «События». **20.20** «Петровка, 38». **21.20, 05.05** Т/с **«ЗАКОН». 22.10** Д/ф «Зачем Сталин создал Израиль». **22.50** «Потребительские расследования». Золотые запчасти. **00.20** «События. «. **00.50** «Энциклопедия». «Откуда мы? Кто мы? Куда мы идем». Поль Гоген. **01.45** М/с «Мудрость гномов». **02.10** «Врачи». Ток-шоу. **03.45** «Pro жизнь». Ток-шоу. **04.25** «Хроники московского быта». Золото, бриллианты.

RTVi RTV INTERNATIONAL

06.00 «Особое мнение», «Экономические новости». **07.00** Мультфильмы. **08.00** «Вечерние новости из Америки». **09.00, 15.00, 02.00** Т/с **«СЫЩИКИ 2». 10.00, 21.00, 03.00** Т/с **«ПОСЛЕДНЕЕ ПУТЕШЕСТВИЕ СИНДБАДА». 11.00** «Германия за неделю». **11.30** «Американский ликбез». **12.00** «Полный Альбац». **13.00** «РУССКАЯ СИМФОНИЯ». Притча (Россия, Франция, Германия, 1994 г.) **16.00** «Особое мнение». **17.00, 05.00** Т/с **«АГЕНТСТВО «ЗОЛОТАЯ ПУЛЯ». 18.00** «Особое мнение», «Экономические новости». **19.00** «Обложка». **20.00** «Большой дозор». **22.00** «Сейчас в мире». **23.00** Драма **«ДВА БЕРЕГА». «ГОРОД, ОСЕНЬ, РИТМ». 01.00** «Особое мнение». **04.00** «Обложка».

Наше кино

07.00 Х/ф **«СЕМЬЯ ОППЕНГЕЙМ». 09.00** Детектив **«ИППОДРОМ». 11.00** Драма **«ИСЧАДЬЕ АДА». 13.00** Киноповесть **«ПЯТЫЙ ОКЕАН». 14.30** Комедия **«КРАСИВО ЖИТЬ НЕ ЗАПРЕТИШЬ». 16.00** Киноповесть **«Я ТЕБЯ НИКОГДА НЕ ЗАБУДУ». 17.30** Драма **«ПРОСТАЯ СМЕРТЬ...» 19.00** Киноповесть **«У ОЗЕРА» 1 с. 21.00** Х/ф **«ВАВИЛОН XX». 23.00** Драма **«ОЙ, ВЫ, ГУСИ». 01.00** Комедия **«НЕОБЫЧАЙНЫЕ ПРИКЛЮЧЕНИЯ МИСТЕРА ВЕСТА В СТРАНЕ БОЛЬШЕВИКОВ». 02.30** Мелодрама **«ДЕНЬ ПЕРВЫЙ, ДЕНЬ ПОСЛЕДНИЙ». 04.00** Киноповесть **«ПОД КАМЕННЫМ НЕБОМ». 05.30** Мелодрама **«ШАГ НАВСТРЕЧУ».**

TV 1000 РУССКОЕ КИНО

06.00 Муз/ф **«ПЕСТРЫЕ СУМЕРКИ». 08.00** Д/ф «Рок». **09.30** Х/ф **«БЕГУЩАЯ ПО ВОЛНАМ». 12.00** Х/ф **«МАЧЕХА САМАНИШВИЛИ». 14.00** Х/ф **«ИВАНОВЪ». 16.50** Драма **«МАМА». 18.00** Триллер **«ЗАПАХ ЖИЗНИ». 20.00** Х/ф **«НАЙДИ МЕНЯ». 22.00** Мелодрама **«АННА». 00.00 Комедия «ДОПОЛНИТЕЛЬНОЕ ВРЕМЯ». 02.00 Драма «БУДУ ПОМНИТЬ». 04.00 Мелодрама «ИРОНИЯ УДАЧИ».**

СРЕДА, 12 СЕНТЯБРЯ

ЭКОНОМИЧНЫЙ ПАКЕТ latelecom НАЗЕМНОЕ ТЕЛЕВИДЕНИЕ

LTV 1

06.40 М/с «Медвежонок Мук».
06.51 «Доброе утро, Латвия!»
08.30, 17.05 Т/с **«ВИХРЬ ЛЮБВИ 7».**
09.25 Т/с **«СВОИ».**
10.00, 16.45 «Жизнь». «Телевитрина».
10.20, 18.30 Т/с **«ЗАПРЕТНАЯ ЛЮБОВЬ».**
11.15 «Удача. Интуиция. Ум».
12.05, 13.40, 15.25 «Top-Shop предлагает...» «Телевитрина».
12.20 «Новая неделя».
13.10 «Латыши, море зовет!»
13.55 «100-я статья: Пресс-клуб».
14.55 «Мой зеленый сад».
15.45 «Кто здесь? Я здесь!»
16.15 М/с «Лунный медвежонок 2».
18.00 «Сегодня в Латвии и в мире».
19.20 «Говори прямо!»
19.30, 23.45 «100 граммов культуры».
20.00 «Звезды латвийского театра».
20.30 «Панорама». Новости спорта, прогноз погоды.
21.12 «Розыгрыш «Латлото». Viking Lotto.
21.20 «Час пик». Прямой эфир.
22.30 «Парк будущего».
22.45 «Зебра».
23.00 Ночные новости.
23.15 «Факты окружающей среды»
00.15 «Вертикаль».

LTV 7

07.35 «Утро с Наталией Аболой». «Телевитрина».
08.15 «Удачные идеи». «Телевитрина».
08.35 «За утренним кофе». «Телевитрина».
08.55 «Путеводитель по выходным». «Телевитрина».
09.15 «Проект «Будущее». Журнал «Deutsche Welle» (на англ. яз, с лат. субт.)
09.45, 18.05 Т/с **«КОМАНДА ЧЕ».**
10.40 Т/с **«НЕПРИРУЧЕННЫЕ 7».**
11.35, 17.05, 01.15 «Безумное шоу со скрытой камерой».
12.30, 19.30, 00.45 Д/с «Зеленый рай».
13.00 Документальный фильм.
13.15 Отборочный матч по баскетболу. Мужчины. Румыния - Латвия.
15.10 МХЛ. ХК Рига - СКА- 1964 г. (Санкт-Петербург).
17.35 «Программа автоспорта №1».
19.00, 21.55 «Сегодня».
20.00 «Тайны рыбалки».
20.30 «Племя скорости».
21.00 Д/с «Чудеса инженерии».
22.10 «Истории о Латвии». ТВ Спектр представляет... (или 22.10 Программа регионального наземного телевидения).
22.55 Т/с **«СПЕЦИАЛЬНАЯ КОМИССИЯ ВИСМАРА».**
23.45 «SeMS».
00.15 «SeMS. Лаборатория».

LNT

05.50 «Торжествующий глас верующих».
06.20 М/с «Скуби-Ду: Корпорация «Тайна».
06.50 «Сегодня в регионах».
07.00 «900 секунд». Утренняя программа.
09.00, 20.40 «В горячей точке».
09.30 «Кулинарное карате Мартиньша Сирмайса 3».
10.05 Драма **«ТАЙНА КИТОВ» 2 с.**
12.00 Т/с **«СПЛЕТНИЦА 4».**
13.00, 02.05 «Международная битва экстрасенсов».
14.00, 20.00 Новости.
14.20 М/с «Приключения Сильвестра и Твити 3». «Скуби-Ду: Корпорация «Тайна».
15.00 Т/с **«ДНЕВНИКИ ВАМПИРА».**
15.55, 03.25 Т/с **«ГОСПОЖА ГОРНИЧНАЯ».**
16.55, 04.15 Т/с **«ОСТОРОЖНО С АНГЕЛОМ!»**
17.55, 05.00 Т/с **«КРОВИНУШКА».**
18.55 «Голос народа».
20.30 Новости спорта; прогноз погоды.
21.10 Д/ф «Девочка-русалка».
22.10 Триллер **«РОКОВОЕ ЧИСЛО 23».**
00.15 «Раскрытые дела». Латвийская криминальная хроника.
00.50 «В горячей точке. Засекреченные дела».
02.55 «Самые смешные животные в мире».

TV 3

05.00 Т/с **«ВО ВСЕ ТЯЖКИЕ 4».**
05.50 Т/с **«АЛИСА: СЛЕДУЯ ЗОВУ СЕРДЦА».**
06.40 М/с «Царь обезьян».
07.10, 13.15 М/с «Рэдакай».
07.40 М/с «Бакуган 3».
08.00, 12.40 Т/с **«РАСТУЩАЯ НАДЕЖДА».**
09.00, 02.35 Т/с **«КОБРА 4».**
10.00, 12.25 «Телевитрина».
10.15 Т/с **«СВЯЗЬ».**
11.25 Т/с **«ХОЗЯЙКА МОЕЙ СУДЬБЫ».**
13.50 М/с «Большой красный пёс Клиффорд».
14.20, 03.25 Т/с **«ПАЦИЕНТ ВСЕГДА ПРАВ».**
15.25, 20.20 Т/с **«ОГОНЬ И ГРЕХ 8».**
16.45 Т/с **«ЗАКРЫТАЯ ШКОЛА 3».**
17.50, 04.10 Т/с **«БАЙКИ МИТЯЯ».**
19.00 «Без табу».
19.50 Новости.
21.00 Комедия **«ОПЕРАЦИЯ «Ы» И ДРУГИЕ ПРИКЛЮЧЕНИЯ ШУРИКА».**
23.05 «Киномания».
23.40 Т/с **«БОЛОТА».**
00.40 Т/с **«ЗАКОН И ПОРЯДОК: ОТДЕЛ ОПЕРАТИВНЫХ РАССЛЕДОВАНИЙ 4».**
04.35 «Ночные шутки».

TV 5

07.00 Мультфильм.
07.25 Т/с **«УНИВЕР».**
08.25, 09.40, 10.55 «Телевитрина».
08.40, 23.25 Т/с **«КРЕМ».**
09.55, 16.10 Т/с **«ДОРОЖНЫЙ ПАТРУЛЬ».**
11.10, 17.10 Т/с **«КАДЕТЫ».**
12.10 Т/с **«УЛИЦЫ РАЗБИТЫХ ФОНАРЕЙ».**
14.10, 18.10 Т/с **«ТАЙНЫ СЛЕДСТВИЯ».**
15.10, 21.00 Т/с **«МОРСКИЕ ДЬЯВОЛЫ».**
19.20 «Без цензуры».
20.20 «Вечер новостей». Информационная вечерняя программа.
20.30 «Криминал +». Информационная вечерняя программа.
22.00 «Вечер@22». Информационная вечерняя программа.
22.25 Д/ф «Найти клад и умереть».
00.20 «Криминальная Россия».
01.20 «Юрмала 2008». Фестиваль юмора.

TV 3+

06.00, 12.35 Т/с **«НАНОЛЮБОВЬ».**
06.50, 17.45, 00.00, 02.00 «Дом 2».
07.45 М/ф «Золотой фонд русской мультипликации».
08.10 Т/с **«ИНТЕРНЫ».**
09.10 Т/с **«НЕБЕСНЫЕ РОДСТВЕННИКИ».**
10.10 «Война полов».
11.15 «Телевитрина».
11.30, 15.40 «Comedy Club 7».
13.35, 18.50 Т/с **«ДЕВИЧЬЯ ОХОТА».**
14.35, 01.00 Т/с **«МОЯ ЛЮБИМАЯ ВЕДЬМА».**
16.40 «6 кадров».
19.55 Т/с **«ВОРОНИНЫ 3».**
21.00 «Удиви меня 2».
22.10 «Наша Russia».
23.05 Т/с **«ТЕРЬЕРЫ».**

TV 6

05.00, 01.35 «Star FM».
09.00, 14.00 Т/с **«НА КРАЮ ВСЕЛЕННОЙ 3».**
09.50, 15.00 Т/с **«ЗАКОН И ПОРЯДОК: ПРЕСТУПНЫЙ УМЫСЕЛ 5».**
10.40, 15.55 Т/с **«КИТАЙСКИЙ ГОРОДОВОЙ 2».**
11.35, 17.50 «6 кадров».
12.30, 18.50 «Бешеные гонки 2».
13.45 «Телевитрина».
16.55, 20.00 М/с «Симпсоны 17».
21.00 «Фактор страха 7».
22.00 Ужасы **«ПИРАНЬИ».**
23.40 «Голые и смешные 4».
00.40 Т/с **«ДЕТИ АНАРХИИ 3».**

1 Балтийский

06.00 «Доброе утро».
09.00, 11.00 Новости.
09.20 «Жить здорово!»
11.20, 21.10 Т/с **«ПОДЗЕМНЫЙ ПЕРЕХОД».**
13.25 «Время обедать!»
14.05, 04.05 Т/с **«ХРАНИМЫЕ СУДЬБОЙ».**
15.10, 04.55 Т/с **«СЕРДЦЕ МАРИИ».**
16.10, 01.35 «Понять. Простить».
16.45 «Модный приговор».
17.50 «Давай поженимся».
18.55 «Пусть говорят».
20.00 «Время».
20.40 «Латвийское «Время"; прогноз погоды.
23.25 Т/с **«БЕЗ СВИДЕТЕЛЕЙ».**
00.05 Комедия **«ИДЕАЛЬНЫЙ МУЖ».**
02.35 Мелодрама **«ПОЗДНЯЯ ЯГОДА».**
05.40 Музыкальный проект Первого Балтийского канала.

РТР-Планета

07.00 «Утро России».
11.00 «1000 мелочей».
11.35 «О самом главном».
12.15 Т/с **«ОПЕРА. ХРОНИКИ УБОЙНОГО ОТДЕЛА. ЧАС «ИКС».**
13.00, 16.00, 19.00 Вести.
13.25 Вести - Спорт.
13.35 «Люблю, не могу!»
14.25, 03.55 Т/с **«ЕФРОСИНЬЯ. ПРОДОЛЖЕНИЕ».**
15.10, 04.40 Т/с **«ИНСТИТУТ БЛАГОРОДНЫХ ДЕВИЦ».**
16.25, 00.15 Новости культуры.
16.40 «Кто мы?»
17.10 Т/с **«СРОЧНО В НОМЕР. НА СЛУЖБЕ ЗАКОНА».**
18.40 Местное время. Вести - Москва.
19.25 «Прямой эфир».
20.10, 05.25 Т/с **«СЕРДЦЕ НЕ КАМЕНЬ».**
21.45 Т/с **«ЛЕКТОР».**
22.35 «Птица счастья Николая Гнатюка».
23.30 «По следам тайны». «НЛО. Пришельцы или соседи?»
00.40 Т/с **«ОПЕРА. ХРОНИКИ УБОЙНОГО ОТДЕЛА. АВТОКОП».**
01.30 «Вести +».
01.45 Х/ф **«АМЕРИКАНСКАЯ ТРАГЕДИЯ» 3 с.**
03.00 Вести.ru.
03.15 «Прямо эфир».

НТВ-МИР

04.55 «НТВ утром».
07.40 Т/с **«ВОЗВРАЩЕНИЕ МУХТАРА 2».**
08.35, 14.30, 17.35 «Обзор. Чрезвычайное происшествие».
09.00, 12.00, 15.00, 18.00 «Сегодня».
09.25 «Квартирный вопрос».
10.30 «Русская начинка».
11.05 Т/с **«ЗАЩИТА КРАСИНА».**
12.35, 03.25 «Средь бела дня».
13.30 Т/с **«МОРСКИЕ ДЬЯВОЛЫ 4».**
15.30 «До суда».
16.30, 02.25 «Суд присяжных».
18.30 «Прокурорская проверка».
19.35 «Говорим и показываем».
20.25 Т/с **«ШЕФ».**
22.15 «Сегодня. Итоги».
22.40 Т/с **«МОСКВА. ТРИ ВОКЗАЛА 3».**
00.30 Т/с **«ГЛУХАРЬ. ВОЗВРАЩЕНИЕ».**
04.15 «Центр помощи «Анастасия».

РЕН Балтия

05.55, 12.05, 17.50 «Семейные драмы».
06.40, 13.10 М/с «Сандокан 2. Тигр рычит снова».
07.10, 18.50 «Не ври мне!»
08.00 «Час суда» с Павлом Астаховым.
10.15 «Тайны мира с Анной Чапман»: «Копье судьбы».
11.10, 19.50 «Званый ужин».
13.40 «Под защитой».
14.10 «Игра на выживание»: «Сломанные крылья».
15.05 «Странное дело»: «Темные силы галактики».
16.00 «Жадность»: «Яд в тюбике».
16.50 «Секретные территории»: «2012. Возвращение богов».
20.55 «Игра на выживание»: «Город - яд».
21.55 «Живая тема»: «Пища богов».
23.00 «Игра на выживание»: «Большой взрыв».
23.55 Т/с **«ХОЛОСТЯКИ».**

TV 21

09.00, 17.00, 01.00 Боевик **«НА ЛИНИИ ОГНЯ» 8 с.**
09.55, 17.55, 01.55 Драма **«ДЕМОНЫ САНКТ-ПЕТЕРБУРГА».**
11.50, 19.50, 03.50 Драма **«ЗАТУХАЮЩИЙ ОГОНЕК».**
13.45, 21.45, 05.45 Мелодрама **«АРТЕФАКТ».**
15.20, 23.20, 07.20 Драма **«ВОСКРЕСЕНЬЕ» 1 с.**

DIVA

05.00 Х/ф **«ДОГОВОР НА БЕРЕМЕННОСТЬ».**
06.40, 13.20 Т/с **«МИЛОСЕРДИЕ». «НЕКТОРЫЕ ИЗ НАС ПОБЫВАЛИ В ИРАКЕ».**
07.30 Т/с **«НАСТОЯЩИЕ ДОМОХОЗЯЙКИ НЬЮ-ЙОРКА». «МОДА И ССОРА».**
08.20, 14.10 Т/с **«НАСТОЯЩИЕ ДОМОХОЗЯЙКИ ОКРУГА ОРИНДЖ».**
09.10 Х/ф **«БЕТХОВЕН 5».**
10.50 Х/ф **«СМЕРТЕЛЬНАЯ ЛИНИЯ».**
12.30 Т/с **«ИЩЕЙКА». «НА СЛУЖБЕ У КОРОЛЯ».**
15.00 Т/с **«ДАМЫ СЕМЬИ ГИЛМОР».**
15.50 Х/ф **«ПРАВИЛА СЪЕМА: МЕТОД БАБНИКА».**
17.25 Т/с **«МИЛОСЕРДИЕ». «Я УВИДЕЛА СВИНЬЮ И ПОДУМАЛА О ТЕБЕ».**
18.10 Т/с **«ИЩЕЙКА». «КРУШИТЕЛЬ».**
19.10 Т/с **«НАСТОЯЩИЕ ДОМОХОЗЯЙКИ НЬЮ-ЙОРКА». «ГОРЯЧИЕ НОВОСТИ».**
20.00 Х/ф **«БЛОНДИНКА» 1, 18 ч.**
21.25 Х/ф **«БЛОНДИНКА» 2, 18 ч.**
23.00 Т/с **«СЕСТРА ДЖЕКИ». «ПЛЕВАТЬ НА ЛЕМУРОВ».**
23.30 Т/с **«СЕСТРА ДЖЕКИ». «С БИТОЙ В РУКАХ».**
00.00 Т/с **«СЕСТРА ДЖЕКИ». «ГЛУХОЙ, СЛЕПОЙ, ЗЛОКАЧЕСТВЕННЫЙ АНАЛИЗ МОЧИ».**
00.30 Х/ф **«ПРИСВОЕННЫЙ РАЙ».**
02.00 Х/ф **«ДОРОГА ДОМОЙ».**
03.30 Т/с **«ДОЧЕРИ МАКЛЕОДА».**

EUROSPORT

09.30, 10.15, 11.15, 12.00, 12.45, 13.45, 18.00 Футбол.
14.45 Вот это да!
15.30, 01.45 Велоспорт.
18.45 Теннис.
19.15, 19.20, 19.25 Бизнес класс.
19.30, 01.10 Избранное по средам.
19.35 Конный спорт.
20.35 Новости конного спорта.
20.40, 21.40, 22.40, 23.10, 00.10 Гольф.
00.20 Гольф клуб.
00.25, 01.00 Выбор месяца.
00.30 Парусный спорт.
01.05 Яхт клуб.
01.15 Олимпийский журнал.

Cartoon Network

07.00 Уроки смеха: Чаудер.
07.40 Бен 10: Эволюция.
09.00, 16.00, 01.00, 05.10 Лаборатория Декстера.
09.30, 17.00 Шаолиньские разборки.
09.55, 16.30, 01.25, 02.40 Джонни Тест.
10.20, 21.15 Обычный мультик.
10.45, 17.30 Иназума Одиннадцать.
11.10, 14.00, 21.45, 03.05, 05.35, 18.00 Время приключений.
11.40, 20.50, 00.35 Удивительный мир Гамбола.
12.10 Бакуган: Импульс Мектаниума.
12.35 Титан Сим-бионик.
13.05, 19.55 Юная Лига Справедливости.
13.35 Рэдакай: Битва за Кайру.
14.25 Лагерь Лазло.
14.45 Удивительные злоключения Флэпджека.
15.05, 23.40 Чаудер.
15.30 Фостер - дом для друзей из мира фантазий.
18.30 Шоу Луни Тьюнз.
19.30 Следующий уровень.
20.20 Громокошки.
22.00, 04.00 Фантастическая Четверка.
22.25, 04.25 Отряд курят кун-фучих.
22.50 Робот-малыш.
23.15 Скунс Фу.
00.05, 06.50 Проказник Энджело.
01.50, 04.50 Элиот Кид.
02.15 Мой друг - обезьяна.
03.35 Скуби-Ду.
06.00 Уроки смеха: Мой друг - обезьяна.

Охота и Рыбалка

05.00, 20.00 Охота с луком.
05.40, 20.40 Личный опыт.
06.10, 21.10 Планета рыбака.
06.50, 21.50 Экстремальная рыбалка.
07.45 Кухня с Сержем Марковичем.
08.00, 23.00 Оружие для охоты.
08.40, 23.40 Альманах странствий.
09.20 Хищник неспортивно.
09.50, 00.50 Африканская охота с С. Ястржембским.
10.30, 01.30 Радзишевский и К в поисках рыбацкого счастья.
11.00, 02.00 Подводная охота.
11.40 Охота на оленя в Аргентине.
12.45, 03.45 Дневники большой охоты.
13.45, 19.30, 04.45 Особенности охоты на Руси.
14.10 Нахлыст.
14.40 Охотничьи путешествия в Беларуссию.
15.10 Под водой с ружьем.
15.50, 22.45 Следопыт.
16.30 Мастер-класс с Радзишевским.
17.10 Остров красного буйвола.
18.15 О рыбалке всерьез. Карпфишинг: Стратегия и тактика ловли крупной рыбы.
18.55 Длинноухое достояние России. Русский охотничий спаниель.
00.20 Рыболовный гид.
02.40 Охота в горах Тянь-Шаня.

National geographic

05.00 Чудеса инженерии: Мост.
06.00 Неуловимая росомаха.
07.00 Охота на охотника: Черная смерть.
08.00, 12.00, 16.00 Женщина, которой там не было.
09.00, 13.00, 17.00 9/11: Истории пожарных.
10.00, 02.00 Чудеса инженерии: Аэропорт.
11.00, 04.00 Худшие тюрьмы Америки: В мексиканской тюрьме.
14.00, 22.00 Войны насекомых.
15.00 Охота на охотника: Атака в Заполярье.
18.00, 01.00 Критическая ситуация: Штурм в Энтеббе.
19.00, 03.00 Худшие тюрьмы Америки: Хаос в Калифорнии.
20.00, 23.00 В ожидании конца света: Пули, много пуль.
21.00, 00.00 Запреты: Двойная жизнь.

ТВ-ПРОГРАММА ДЛЯ ЖИТЕЛЕЙ ПРИГРАНИЧНЫХ РАЙОНОВ

1 КАНАЛ (Беларусь)

06.00, 07.10, 07.35, 08.15, 08.35 Доброе утро, Беларусь! **07.00, 08.00, 09.00, 12.00, 15.00, 19.00, 00.00** Новости. **07.05, 08.05** Зона Х. **07.30, 08.30** Деловая жизнь. **09.10, 21.55** Т/с **«ЗА ВСЕ ТЕБЯ БЛАГОДАРЮ 3». 10.05** Сфера интересов. **10.30** Коробка передач. **11.00, 19.50** Т/с **«НЕБЕСНЫЙ СУД». 12.10** Комедия **«ВЫШИБАЛЫ». 13.55** Д/с «Причудливые миры». **15.15, 19.20** Новости региона. **15.25** М/ф «Серебряное копытце». **15.35, 23.00** Т/с **«ЗВЕЗДНЫЕ ВРАТА. ПЕРВЫЙ ОТРЯД». 16.35** «Все путем!» **17.05** Тэлефільм АТН «Рудабельская кветка» цыкла «Зямля беларуская». **17.20** Т/с **«МАРУСЯ. ВОЗВРАЩЕНИЕ». 18.15** Земельный вопрос. **18.45, 23.50** Зона Х. Криминальные новости. **19.40** Калыханка. **21.00** Панорама. **21.45** . **00.20** День спорта. **00.30** Детектив **«ЗАКОН ЛОС-АНДЖЕЛЕСА».**

ОНТ (Беларусь)

06.00, 08.30, 11.00, 13.00, 16.00, 18.00, 20.30 Наши новости. **06.05** «Наше утро». **09.05** «Жить здорово!» **10.20** «Понять. Простить». **11.05, 13.05, 16.10, 18.15, 21.00** Новости спорта. **11.10** Т/с **«ХРАНИМЫЕ СУДЬБОЙ». 12.05** Т/с **«СЕРДЦЕ МАРИИ». 13.10** «Время обедать!» **13.50** «Модный приговор». **14.55** Т/с **«ОБРУЧАЛЬНОЕ КОЛЬЦО». 16.15** «Контрольная закупка». **16.55** «Давай поженимся!» **18.20** Т/с **«СЧАСТЛИВЫ ВМЕСТЕ». 18.55** «Пусть говорят». **20.00** Время. **21.05** Т/с **«АННА ГЕРМАН». 22.15** «Тема дня». **22.25** Т/с **«ЗАКРЫТАЯ ШКОЛА». 23.35** «Шальные деньги». **00.40** «Без свидетелей». **01.15** Ночные новости.

ЛАД (Беларусь)

07.00 Утро. **09.00, 21.20** Телебарометр. **09.05, 17.55** Боевик **«МАЙОР ВЕТРОВ» 3 с. 10.15** Наперад у мінулае. **10.45** Тело человека. **11.20, 23.00** Х/ф **«ПАЛАТА №6». 13.10, 20.00** Т/с **«ЛИГОВКА». 14.40** Ешь и худей. **15.10, 22.10** Мелодрама **«МУЖЧИНА ВО МНЕ». 16.15, 21.35** Т/с **«ГУМАНОИДЫ В КОРОЛЕВЕ». 16.55** Белорусское времечко. **19.00** Выборы- 2012 г. **21.25** Спортлото 5 из 36. **21.30** КЕНО.

LRT (Литва)

06.00 Labas rytas, Lietuva. **09.00 «KOMISARAS REKSAS».** Serialas. **10.00 «HARTLANDO UŽUOVĖJA».** Serialas. **11.00** LRT aktualijų studija. **12.00** Kultūrų kryžkelė. **12.15** Laba diena, Lietuva. **14.40** Žinios. **15.00 «KOMISARAS REKSAS».** Serialas. **16.00 «HARTLANDO UŽUOVĖJA».** Serialas. **17.00 «VIENA BYLA DVIEM».** Serialas. **18.15** Šiandien. **18.55 «POTVYNIS».** Drama. 1 s. **19.55** Stilius. **20.25 22.10** Loterija «Perlas». **20.30** Panorama. Sportas. Orai. **21.15** Diskusija. Rinkimai 2012. **22.15** Teisė žinoti. **23.15** Vakaro žinios. **23.30 «POTVYNIS».** Drama. 1 s.

LNK (Литва)

06.20 «Burbuliai». Animacinis serialas. **06.50** «Linksmieji Tomas ir Džeris». Animacinis serialas. **07.20** «Kempiniukas Plačiakelnis». Animacinis serialas. **07.50 «VOLKERIS, TEKSASO REINDŽERIS».** Serialas. **09.40** 24 valandos. **10.30** Slavianski bazar 2012. **12.30** Karamelinės naujienos. **13.00 «iKARLI».** Serialas. **13.30** «Kung Fu Panda». Animacinis serialas. **14.00** «Linksmieji Tomas ir Džeris». Animacinis serialas. **14.30 «VOLKERIS, TEKSASO REINDŽERIS».** Serialas. **16.30 «ŠEIMYNĖLĖ».** Serialas. **17.00** Labas vakaras, Lietuva. **17.45 24** valandos. **18.45** Žinios. **19.19** KK2. **19.55** Diagnozė. Seimas. **20.55** Karamelinės naujienos. **21.30** Dviračio šou. **22.00** Žinios. **22.25** Kriminalinė Lietuva. **22.35 «VELNIŠKI ŽAIDIMAI».** Trileris. **01.00 «ĮSTATYMAS IR TVARKA. SPECIALIŲJŲ TYRIMŲ SKYRIUS».** Serialas.

ДОПОЛНИТЕЛЬНЫЕ КАНАЛЫ

РТР-Планета Балтия

05.00 «Утро России». **09.05, 00.00** Т/с **«ОПЕРА. ХРОНИКИ УБОЙНОГО ОТДЕЛА». 10.00** «Вести». **10.30** «1000 мелочей». Ток-шоу. **11.15** «О самом главном». Ток-шоу. **12.00, 04.05** Т/с **«ЕФРОСИНЬЯ. ПРОДОЛЖЕНИЕ». 13.00** «Вести». **13.30, 16.30, 18.40** Вести-Москва. **13.50** Вести. Дежурная часть. **14.00** «Люблю, не могу!» **14.55** Т/с **«ИНСТИТУТ БЛАГОРОДНЫХ ДЕВИЦ». 15.50** Вести-спорт. **16.00** «Вести». **16.50** Т/с **«СРОЧНО В НОМЕР. НА СЛУЖБЕ ЗАКОНА». 19.00** «Вести». **19.30** «Прямой эфир». **20.20** Т/с **«СЕРДЦЕ НЕ КАМЕНЬ». 22.05** Т/с **«ЛЕКТОР». 23.00** «Птица счастья Николая Гнатюка». **00.50** «Городок». **01.20** «Вести+». **01.35** Драма **«АМЕРИКАНСКАЯ ТРАГЕДИЯ» 3 с. 03.10** «Прямой эфир». **03.45** «Вести.ru».

OPT INTERNATIONAL

07.00, 10.00, 13.00, 16.00, 19.00, 06.00 Новости. **07.05, 10.15** «Доброе утро!» **10.40** «Контрольная закупка». **11.05** «Жить здорово!» **12.05** «Модный приговор». **13.20, 04.35** Т/с **«СЕРДЦЕ МАРИИ». 14.10** Т/с **«ОБРУЧАЛЬНОЕ КОЛЬЦО». 15.00** Другие новости. **15.20** «Время обедать!» **16.15** «ЖКХ». **17.05** «Вера Васильева. Секрет ее молодости». **18.00** Т/с **«ХРАНИМЫЕ СУДЬБОЙ». 19.40** «Понять. Простить». **20.10** «Давай поженимся!» **21.00** «Пусть говорят». **22.00** «Время». **22.30** Т/с **«ПОДЗЕМНЫЙ ПЕРЕХОД». 23.30** «Шальные деньги». **00.20** Ночные новости. **00.40** «Без свидетелей». **01.10** «Пусть говорят». **02.00** «Давай поженимся!» **02.55** «Вера Васильева. Секрет ее молодости». **03.50** «ЖКХ». **05.25** «Время обедать!» **06.05** «Модный приговор».

TVCi

06.00 «Настроение». **08.15** «Энциклопедия». Ференц Лист. **08.20** «Врачи». Ток-шоу. **09.00** М/с «Мудрость гномов». **09.25, 18.20, 01.00** Т/с **«МАРУСЯ». 10.15** Д/с «С любовью к животным». **10.50** Д/ф «Надежда Румянцева. Во всем прошу винить любовь». **11.30** «События». **11.45** «История государства Российского». **11.50** Мелодрама **«ОСЕННИЕ ЗАБОТЫ». 13.15** «Реальные истории». Родители звезд. **13.45, 20.35, 02.50** Т/с **«ДВЕ СТОРОНЫ ОДНОЙ АННЫ». 14.30** «События». **14.45, 23.30** Т/с **«ПОВОРОТЫ СУДЬБЫ». 15.35** Д/с «С любовью к животным». **16.00** «Барышня и кулинар». **16.30** «Деловая Москва». **16.50** «Хроники московского быта». Красная цена. **17.30** «События». **17.50** «История государства Российского». **17.55** М/с «Мудрость гномов». **19.10** «Pro жизнь». Ток-шоу. **19.50** «События». **20.15** «Петровка, 38». **21.20, 05.05** Т/с **«ЗАКОН». 22.10** Д/ф «Русское чтиво». **23.05** «Мозговой штурм. Зачем нам магистры?» **00.20** «События. «. **00.50** «Энциклопедия». « **01.45** М/с «Мудрость гномов». **02.10** «Врачи». **3.45** «Pro жизнь». **04.25** «Хроники московского быта». Красная цена.

RTVi RTV INTERNATIONAL

06.00 «Особое мнение», «Экономические новости». **07.00** Мультфильмы. **08.00** «Вечерние новости из Америки». **09.00, 15.00, 02.00** Т/с **«СЫЩИКИ 2». 10.00, 21.00, 03.00** Т/с **«ПОСЛЕДНЕЕ ПУТЕШЕСТВИЕ СИНДБАДА». 11.00** «Израиль за неделю». **12.00** «Большой дозор». **13.00** Драма **«ДВА БЕРЕГА». «ГОРОД, ОСЕНЬ, РИТМ». 16.00** «Особое мнение». **17.00, 05.00** Т/с **«АГЕНТСТВО «ЗОЛОТАЯ ПУЛЯ». 18.00** «Особое мнение», «Экономические новости». **19.00** «Ищем выход». **20.00** «В круге света». **22.00** «Сейчас в мире». **23.00** Х/ф **«ОДИССЕЯ КАПИТАНА БЛАДА» 1 с. 01.00** «Особое мнение». **04.00** «Ищем выход».

Наше кино

07.00 Киноповесть **«У ОЗЕРА» 1 с. 09.00** Х/ф **«ВАВИЛОН XX». 11.00** Драма **«ОЙ, ВЫ, ГУСИ». 13.00** Комедия **«НЕОБЫЧАЙНЫЕ ПРИКЛЮЧЕНИЯ МИСТЕРА ВЕСТА В СТРАНЕ БОЛЬШЕВИКОВ». 14.30** Мелодрама **«ДЕНЬ ПЕРВЫЙ, ДЕНЬ ПОСЛЕДНИЙ». 16.00** Киноповесть **«ПОД КАМЕННЫМ НЕБОМ». 17.30** Мелодрама **«ШАГ НАВСТРЕЧУ». 19.00** Киноповесть **«У ОЗЕРА» 2 с. 21.00** Х/ф **«ЦВЕТЫ КАЛЕНДУЛЫ». 23.10** Мелодрама **«ДУБЛЕР НАЧИНАЕТ ДЕЙСТВОВАТЬ». 01.00** Х/ф **«ЮНОСТЬ КОМАНДИРОВ». 02.30** Х/ф **«МАЙСКАЯ НОЧЬ, ИЛИ УТОПЛЕННИЦА». 04.00** Киноповесть **«...И ТОГДА Я СКАЗАЛ - НЕТ...» 05.30** Х/ф **«ТАЙНА ЗОЛОТОЙ ГОРЫ».**

TV 1000 РУССКОЕ КИНО

06.00 Х/ф **«МАЧЕХА САМАНИШВИЛИ». 07.30** Х/ф **«ИВАНОВЪ». 10.30** Комедия **«НОВЫЙ ОДЕОН». 12.00** Драма **«АЛЕКСАНДРА». 14.00** Драма **«ДОЛИНА РОЗ». 16.30** Драма **«ДЕНЬ ЗВЕРЯ». 18.00** Комедия **«ДОПОЛНИТЕЛЬНОЕ ВРЕМЯ». 20.00** Драма **«БУДУ ПОМНИТЬ». 22.00** Мелодрама **«ИРОНИЯ УДАЧИ». 00.00** Комедия **«ВОСЕМЬ С ПОЛОВИНОЙ ДОЛЛАРОВ». 02.00** Х/ф **«РОДИНА ИЛИ СМЕРТЬ». 04.00** Драма **«НЕ ДЕЛАЙТЕ БИСКВИТЫ В ПЛОХОМ НАСТРОЕНИИ».**

ЧЕТВЕРГ, 13 СЕНТЯБРЯ

LTV 1

06.40, **16.17** М/с «Медвежонок Мук».
06.51 «Доброе утро, Латвия!»
08.30, **17.05** Т/с **«ВИХРЬ ЛЮБВИ 7».**
09.25 Т/с **«СВОИ».**
10.00, **16.45** «Жизнь». «Телевитрина».
10.20, **18.30** Т/с **«ЗАПРЕТНАЯ ЛЮБОВЬ».**
11.15 «Провинция».
11.45 «Что может быть лучше?» (с субт.)
12.15, **14.20, 15.20** «Top-Shop предлагает...» «Телевитрина».
12.30 «Час пик».
13.40 «De facto».
14.35 «Зебра».
14.50 «Латвия может!»
15.40 «Кто здесь? Я здесь!»
16.10 М/с «Луи».
18.00 «Сегодня в Латвии и в мире».
19.20 «Говори прямо!»
19.30, **00.05** «Кинотека».
20.00 «Звезды латвийского театра».
20.30 «Панорама». Новости спорта, прогноз погоды.
21.12 «Подключайся, Латвия!»
21.15 «Сельский двор».
22.15 Т/с **«БЕЛОЕ ОЗЕРО».**
23.10 Ночные новости.
23.25 «Здесь и сейчас». Прямой эфир.

LTV 7

07.35 «Утро с Наталией Аболой». «Телевитрина».
08.15 «ТВ мозаика». «Телевитрина».
08.35 «Работа. Образование. Карьера». «Телевитрина».
08.55 «Слово предпринимателям». «Телевитрина».
09.15 «За рулем». Журнал «Deutsche Welle» (на англ. яз, с лат. субт.)
09.45, **18.05** Т/с **«КОМАНДА ЧЕ».**
10.40, **15.45** Т/с **«НЕПРИРУЧЕННЫЕ 7».**
11.35, **16.40** «Безумное шоу со скрытой камерой».
12.30 «Истории о Латвии». ТВ Спектр представляет... (или 12.30 Программа регионального наземного телевидения).
13.15 «Проект «Будущее». Журнал «Deutsche Welle» (на англ. яз, с лат. субт.)
13.45 Отборочный матч Кубка мира по футболу. Босния и Герцеговина - Латвия.
17.35 «Племя скорости».
19.00, **22.55** «Сегодня».
19.30 МХЛ. ХК Рига - Алмаз (Череповец).
21.45 «SeMS».
22.10 «Истории о Латвии». Валмиерское ТВ представляет... (или 22.10 Программа регионального наземного телевидения).
23.10 «Всё о мотокроссе».
23.40 «Приключение на природе».
00.10 Д/ф «Научные закрытия».
01.15 Д/с «Чудеса инженерии».

LNT

05.50 «Торжествующий глас верующих».
06.20 М/с «Скуби-Ду: Корпорация «Тайна».
06.50 «Сегодня в регионах».
07.00 «900 секунд». Утренняя программа.
09.00, **20.40** «В горячей точке».
09.30 «Кулинарное карате Мартиньша Сирмайса 3».
10.05 Драма **«АФРИКАНСКАЯ НОЧЬ».**
12.10 Т/с **«МЕНТАЛИСТ».**
13.10 «Жилищный вопрос».
14.00, **20.00** Новости.
14.20 М/с «Приключения Сильвестра и Твити 2». «Скуби-Ду: Корпорация «Тайна».
15.00 Т/с **«ДНЕВНИКИ ВАМПИРА».**
15.55, **03.25** Т/с **«ГОСПОЖА ГОРНИЧНАЯ».**
16.55, **04.15** Т/с **«ОСТОРОЖНО С АНГЕЛОМ!»**
17.55, **05.00** Т/с **«КРОВИНУШКА».**
18.55 «Голос народа».
20.30 Новости спорта; прогноз погоды.
21.20 Концерт в честь 75-летнего юбилея Раймонда Паулса. 2 ч.
22.10 Т/с **«ЗА ГРАНЬЮ».**
23.10 Т/с **«В ПОСЛЕДНИЙ МИГ».**
00.10 Т/с **«ЮЖНАЯ ТЕРРИТОРИЯ».**
01.10 Триллер **«РОКОВОЕ ЧИСЛО 23».**
02.55 «Самые смешные животные в мире».

TV 3

05.00 «Экстремальные превращения». 1 с.
05.50 Т/с **«АЛИСА: СЛЕДУЯ ЗОВУ СЕРДЦА».**
06.40 М/с «Царь обезьян».
07.10, **13.15** М/с «Рэдакай».
07.40 М/с «Бакуган 3».
08.00, **12.40** Т/с **«РАСТУЩАЯ НАДЕЖДА».**
09.00, **04.00** Т/с **«КОБРА 4».**
10.00, **12.25** «Телевитрина».
10.15 Комедия **«ОПЕРАЦИЯ «Ы» И ДРУГИЕ ПРИКЛЮЧЕНИЯ ШУРИКА».**
13.50 М/с «Большой красный пёс Клиффорд».
14.20 Т/с **«ПАЦИЕНТ ВСЕГДА ПРАВ».**
15.25, **20.20** Т/с **«ОГОНЬ И ГРЕХ 8».**
16.45 Т/с **«ЗАКРЫТАЯ ШКОЛА 3».**
17.50 Т/с **«БАЙКИ МИТЯЯ».**
19.00 «Без табу».
19.50 Новости.
21.00 Т/с **«КОСТИ 7».**
22.00 Боевик **«ХРАНИТЕЛИ».**
01.55 Драма **«ВЕРДИКТ ЗА ДЕНЬГИ».**
04.40 «Ночные шутки».

TV 5

07.00 Мультфильм.
07.25 Т/с **«УНИВЕР».**
08.25, **09.40, 10.55** «Телевитрина».
08.40, **23.25** Т/с **«КРЕМ».**
09.55, **16.10** Т/с **«ДОРОЖНЫЙ ПАТРУЛЬ».**
11.10, **17.10** Т/с **«КАДЕТЫ».**
12.10 Т/с **«УЛИЦЫ РАЗБИТЫХ ФОНАРЕЙ».**
14.10, **18.10** Т/с **«ТАЙНЫ СЛЕДСТВИЯ».**
15.10, **21.00** Т/с **«МОРСКИЕ ДЬЯВОЛЫ».**
19.20 «Без цензуры».
20.20 «Вечер новостей». Информационная вечерняя программа.
20.30 «Криминал +». Информационная вечерняя программа.
22.00 «Вечер@22». Информационная вечерняя программа.
22.25 Д/ф «Паутина».
00.20 «Криминальная Россия».
01.20 «Юрмала 2008». Фестиваль юмора.

TV 3+

06.00, **12.35** Т/с **«НАНОЛЮБОВЬ».**
06.50, **17.45, 00.00, 02.00** «Дом 2».
07.45 М/ф «Золотой фонд русской мультипликации».
08.10, **19.55** Т/с **«ВОРОНИНЫ 3».**
09.10 «Удиви меня 2».
10.15 «Экстрасенсы ведут расследование 3».
11.15 «Телевитрина».
11.30 «Comedy Club 7».
13.35, **18.50** Т/с **«ДЕВИЧЬЯ ОХОТА».**
14.35, **01.00** Т/с **«МОЯ ЛЮБИМАЯ ВЕДЬМА».**
15.40 «Женская лига».
16.40 «6 кадров».
21.00 «Наша Russia».
22.00 Т/с **«РЕАЛЬНЫЕ ПАЦАНЫ».**
23.00 «Европейский покерный тур». Спортивная передача.

TV 6

05.00, **01.25** «Star FM».
09.00, **14.00** Т/с **«НА КРАЮ ВСЕЛЕННОЙ 3».**
09.50, **15.00** Т/с **«ЗАКОН И ПОРЯДОК: ПРЕСТУПНЫЙ УМЫСЕЛ 5».**
10.40, **15.55** Т/с **«КИТАЙСКИЙ ГОРОДОВОЙ 2».**
11.35, **17.50** «6 кадров».
12.30 «Бешеные гонки 2».
13.45 «Телевитрина».
16.55 М/с «Симпсоны 17».
18.50 «Ради смеха».
19.15 КХЛ. Динамо (Рига) - Сибирь (Новосибирск).
20.00 Комедия **«БЛОНДИНКА В ЗАКОНЕ».**
23.55 «Киномания».
00.25 «Голые и смешные 4».

1 Балтийский

06.00 «Доброе утро».
09.00, **11.00** Новости.
09.20 «Жить здорово!»
11.20, **21.15** Т/с **«ПОДЗЕМНЫЙ ПЕРЕХОД».**
13.25 «Время обедать!»
14.05, **03.55** Т/с **«ХРАНИМЫЕ СУДЬБОЙ».**
15.10, **04.45** Т/с **«СЕРДЦЕ МАРИИ».**
16.10, **02.50** «Понять. Простить».
16.45 «Модный приговор».
17.45 «Давай поженимся».
18.50 «Пусть говорят».
20.00 «Время».
20.40 «Латвийское «Время"; прогноз погоды.
21.10 «Мы-Европа».
23.30 Т/с **«БЕЗ СВИДЕТЕЛЕЙ».**
00.15 «Звездолет».
00.30 Комедия **«ШИРЛИ-МЫРЛИ».**
05.35 Музыкальный проект Первого Балтийского канала.

РТР-Планета

07.00 «Утро России».
11.00 «1000 мелочей».
11.35 «О самом главном».
12.15 Т/с **«ОПЕРА. ХРОНИКИ УБОЙНОГО ОТДЕЛА. АВТОКОП».**
13.00, **16.00, 19.00** Вести.
13.25 Вести - Спорт.
13.35 «Люблю, не могу!»
14.25, **03.55** Т/с **«ЕФРОСИНЬЯ. ПРОДОЛЖЕНИЕ».**
15.10, **04.40** Т/с **«ИНСТИТУТ БЛАГОРОДНЫХ ДЕВИЦ».**
16.25, **00.05** Новости культуры.
16.40 «Кто мы?»
17.10 Т/с **«СРОЧНО В НОМЕР. НА СЛУЖБЕ ЗАКОНА».**
18.40 Местное время. Вести - Москва.
19.25 «Прямой эфир».
20.10, **05.25** Т/с **«СЕРДЦЕ НЕ КАМЕНЬ».**
21.45 Т/с **«ЛЕКТОР».**
22.35 «Поединок».
00.30 Т/с **«ОПЕРА. ХРОНИКИ УБОЙНОГО ОТДЕЛА. НОВАЯ ВЕРСИЯ. АВТОКОП».**
01.15 «Вести +».
01.35 Х/ф **«АМЕРИКАНСКАЯ ТРАГЕДИЯ» 4 с.**
02.55 Вести.ru.
03.15 «Прямой эфир».

НТВ-МИР

04.55 «НТВ утром».
07.40 Т/с **«ВОЗВРАЩЕНИЕ МУХТАРА 2».**
08.35, **14.30, 17.35** «Обзор. Чрезвычайное происшествие».
09.00, **12.00, 15.00, 18.00** «Сегодня».
09.25 «Дачный ответ».
10.30 «Медицинские тайны».
11.05 Т/с **«ЗАЩИТА КРАСИНА».**
12.35, **03.20** «Средь бела дня».
13.30 Т/с **«МОРСКИЕ ДЬЯВОЛЫ 4».**
15.30 «До суда».
16.30, **02.20** «Суд присяжных».
18.30 «Прокурорская проверка».
19.35 «Говорим и показываем».
20.25 Т/с **«ШЕФ».**
22.15 «Сегодня. Итоги».
22.40 Т/с **«МОСКВА. ТРИ ВОКЗАЛА 3».**
00.30 Т/с **«ГЛУХАРЬ. ВОЗВРАЩЕНИЕ».**
04.10 «Операция «Тарантелла». Тайна покушения на Сталина».

РЕН Балтия

05.45, **12.00, 17.45** «Семейные драмы».
06.35, **13.05** М/с «Сандокан 2. Тигр рычит снова».
07.00, **18.50** «Не ври мне!»
07.55 «Живая тема»:.
08.55 «Игра на выживание».
10.10 «Планета против человека»: «Предательская земля».
11.05, **19.50** «Званый ужин».
13.35 «Под защитой».
14.05 «Игра на выживание».
15.05 «Специальный проект».
16.55 «Живая тема»: «Пища богов».
20.55 «Игра на выживание».
21.55 «Какие люди!».
22.55 «Игра на выживание»: «Город - яд».
23.55 Т/с **«ХОЛОСТЯКИ».**

TV 21

09.00, **17.00, 01.00** Мелодрама **«ПОСЫЛКА С МАРСА» 1 с.**
10.10, **18.10, 02.10** Драма **«КОМНАТЫ СМЕРТИ: ТЕМНОЕ ПРОИСХОЖДЕНИЕ ШЕРЛОКА ХОЛМСА».**
12.00, **20.00, 04.00** Мелодрама **«САТИСФАКЦИЯ».**
13.45, **21.45, 05.45** Драма **«КРОЛИЧЬЯ НОРА».**
15.20, **23.20, 07.20** Драма **«ВОСКРЕСЕНЬЕ» 2 с.**

DIVA

05.00 Х/ф **«ПРИСВОЕННЫЙ РАЙ».**
06.40, **13.20** Т/с **«МИЛОСЕРДИЕ». «Я УВИДЕЛА СВИНЬЮ И ПОДУМАЛА О ТЕБЕ».**
07.30 Т/с **«НАСТОЯЩИЕ ДОМОХОЗЯЙКИ НЬЮ-ЙОРКА». «ГОРЯЧИЕ НОВОСТИ».**
08.20 Т/с **«НАСТОЯЩИЕ ДОМОХОЗЯЙКИ ОКРУГА ОРИНДЖ».**
09.10 Х/ф **«ДОГОВОР НА БЕРЕМЕННОСТЬ».**
10.40 Х/ф **«ДОРОГА ДОМОЙ».**
12.15 Т/с **«ИЩЕЙКА». «КРУШИТЕЛЬ».**
14.10 Т/с **«НАСТОЯЩИЕ ДОМОХОЗЯЙКИ ОКРУГА ОРИНДЖ». «ЗА ОРАНЖЕВЫМ ЗАНАВЕСОМ».**
15.00 Т/с **«ДАМЫ СЕМЬИ ГИЛМОР». «СКРИП-СКРИП-СКРИП».**
15.50 Х/ф **«РЕШАЮЩИЙ РЫВОК».**
17.30 Т/с **«МИЛОСЕРДИЕ». «ВСЕ МЫ ВЗРОСЛЫЕ ЛЮДИ».**
18.20 Т/с **«ИЩЕЙКА». «БОЛЬШИЕ СОМНЕНИЯ».**
19.10 Т/с **«НАСТОЯЩИЕ ДОМОХОЗЯЙКИ НЬЮ-ЙОРКА». «ЗАСАДА».**
20.00 Т/с **«СПЛЕТНИЦА». «НЕ ВЫНОСИМА ЛЕГКОСТЬ БЫТИЯ БЛЭР».**
20.45 Т/с **«СПЛЕТНИЦА». «ДОКТОР СТРЕЙНДЖЛАВД».**
21.30 Т/с **«СПЛЕТНИЦА». «ЭТО ПАПИН, ПАПИН, ПАПИН МИР».**
22.15 Т/с **«СПЛЕТНИЦА». «БЫВШИЕ МУЖЬЯ И ЖЕНЫ».**
23.00 Т/с **«СПЛЕТНИЦА». «ПОСЛЕДНЕЕ ТАНГО, ПОТОМ В ПАРИЖ».**
23.45, **01.40** Т/с **«СВЕТСКАЯ ЖИЗНЬ СЕМЕЙСТВА КАРДАШЬЯН». «НОВАЯ ДЕВУШКА РОБА».**
00.10 Т/с **«ПРАВДИВАЯ ГОЛЛИВУДСКАЯ ИСТОРИЯ». «50 САМЫХ НЕВЕРОЯТНЫХ КАЗУСОВ СО ЗНАМЕНИТОСТЯМИ».**
02.05 Х/ф **«РОМАН ПО ПЕРЕПИСКЕ».**
03.30 Т/с **«ДОЧЕРИ МАКЛЕОДА».**

EUROSPORT

09.30 Автоспорт.
09.45, **11.00, 16.30, 01.00** Вот это да!
09.55 Технология Чемпионов.
10.00 Велоспорт.
12.00, **13.00, 14.00, 14.45, 15.30, 17.30, 18.30, 19.15, 01.30** Футбол.
20.00, **20.30** Паркур.
21.00, **22.00** Боевые искусства.
00.00 Покер.

Cartoon Network

07.00 Уроки смеха: Джонни Тест.
07.40 Бен 10: Эволюция.
09.00, **16.00, 01.00, 05.10** Лаборатория Декстера.
09.30, **17.00** Шаолиньские разборки.
09.55, **16.30, 01.25, 02.40** Джонни Тест.
10.20, **13.05, 19.55** Юная Лига Справедливости.
10.45 Иназума Одиннадцать.
11.10, **14.00, 21.45, 03.05, 05.35, 18.00** Время приключений.
11.40, **20.50, 00.35** Удивительный мир Гамбола.
12.10, **19.00** Бакуган: Импульс Мектаниума.
12.35 Титан Сим-бионик.
13.35 Рэдакай: Битва за Кайру.
14.25 Лагерь Лазло.
14.45 Удивительные злоключения Флэпджека.
15.05, **23.40** Чаудер.
15.30 Фостер - дом для друзей из мира фантазий.
17.30 Скуби-Ду: Мистическая корпорация.
18.30, **20.20** Громокошки.
19.30 Следующий уровень.
21.15 Обычный мультик.
22.00, **04.00** Фантастическая Четверка.
22.25, **04.25** Отряд курят кун-фучих.
22.50 Робот-малыш.
23.15 Скунс Фу.
00.05, **06.50** Проказник Энджело.
01.50, **04.50** Элиот Кид.
02.15 Мой друг - обезьяна.
03.35 Скуби-Ду.
06.00 Уроки смеха: Чаудер.

Охота и Рыбалка

05.10, **20.10** Нахлыст.
05.40, **20.40** Хищник неспортивно.
06.10, **21.10** Под водой с ружьем.
06.50, **21.50** Следопыт.
07.30, **16.30** Мастер-класс с Радзишевским.
08.00, **23.00** Планета охотника.
08.40, **23.40** Экстремальная рыбалка.
09.35, **00.35** Кухня с Сержем Марковичем.
09.50, **00.50** Сезон охоты.
10.20, **01.20** Радзишевский и К в поисках рыбацкого счастья.
11.00, **02.00** Американская рыбалка.
11.40, **02.40** Ни пуха, ни пера.
12.10, **03.10** Оружие охоты.
12.50, **03.50** Амуниция и снасти.
13.30, **17.00, 04.30** Подводная охота.
14.10 Охота в Намибии.
15.15 Дневники большой охоты.
16.05, **22.30** Особенности охоты на Руси.
17.40 На охоте с собакой.
18.50 Планета рыбака.
19.30 Охотничьи собаки.

National geographic

05.00 Чудеса инженерии: Аэропорт.
06.00 Жизнь колибри.
07.00 Охота на охотника: Опасность в дельте.
08.00, **12.00, 16.00** В ожидании конца света: Пули, много пуль.
09.00, **13.00, 17.00** Запреты: Двойная жизнь.
10.00, **02.00** Чудеса инженерии: Субмарина апокалипсиса.
11.00, **04.00** Худшие тюрьмы Америки: Уголовная банда «Беспредельщики».
14.00, **22.00** Взгляд изнутри: Рыбные войны.
15.00 Охота на охотника: Гибель человека-медведя.
18.00, **01.00** Критическая ситуация: Засада Аль-Каиды.
19.00, **03.00** Тюремные трудности: Прижатые к стене.
20.00, **23.00** Великие миграции: Голод или пир.
21.00, **00.00** В поисках акул: Смертельная зона.

ТВ-ПРОГРАММА ДЛЯ ЖИТЕЛЕЙ ПРИГРАНИЧНЫХ РАЙОНОВ

1 КАНАЛ (Беларусь)

06.00, 07.10, 07.35, 08.15, 08.35 Доброе утро, Беларусь! **07.00, 08.00, 09.00, 12.00, 15.00, 19.00, 00.00** Новости. **07.05, 08.05** Зона Х. **07.30, 08.30** Деловая жизнь. **09.10, 21.55** Т/с **«ЗА ВСЕ ТЕБЯ БЛАГОДАРЮ 3». 10.10** Земельный вопрос. **10.40** М/ф «Кот в сапогах». **11.00, 19.50** Т/с **«НЕБЕСНЫЙ СУД». 12.15** М/ф «Как обезьянки обедали». **12.20** Детектив **«ЗАКОН ЛОС-АНДЖЕЛЕСА». 14.00** Д/с «Причудливые миры». **15.15, 19.20** Новости региона. **15.30, 23.00** Т/с **«ЗВЕЗДНЫЕ ВРАТА. ПЕРВЫЙ ОТРЯД». 16.25** Врачебные тайны с доктором А. Терещенко. **17.00** Тэлефільм АТН «Пад белымі крыламі Лелькі» цыкла «Зямля беларуская». **17.15** Т/с **«МАРУСЯ. ВОЗВРАЩЕНИЕ». 18.15** Сфера интересов. **18.45, 23.50** Зона Х. Криминальные новости. **19.40** Калыханка. **21.00** Панорама. **21.45** Актуальное интервью. **00.20** День спорта. **00.30** Мелодрама **«ЧАСТНАЯ ЖИЗНЬ ПИППЫ ЛИ».**

ОНТ (Беларусь)

06.00, 08.30, 11.00, 13.00, 16.00, 18.00, 20.30 Наши новости. **06.05** «Наше утро». **09.05** «Жить здорово!» **10.20** «Понять. Простить». **11.05, 13.05, 16.10, 18.15, 21.00** Новости спорта. **11.10** Т/с **«ХРАНИМЫЕ СУДЬБОЙ». 12.05** Т/с **«СЕРДЦЕ МАРИИ». 13.10** «Время обедать!» **13.50** «Модный приговор». **14.55** Т/с **«ОБРУЧАЛЬНОЕ КОЛЬЦО». 16.15** «Контрольная закупка». **16.55** «Давай поженимся!» **18.20** Т/с **«СЧАСТЛИВЫ ВМЕСТЕ». 18.55** «Пусть говорят». **20.00** Время. **21.05** Т/с **«АННА ГЕРМАН». 22.15** «Тема дня». **22.25** Т/с **«ЗАКРЫТАЯ ШКОЛА». 23.35** «Александр Кайдановский. Загадки Сталкера». **00.40** «Без свидетелей». **01.15** Ночные новости.

ЛАД (Беларусь)

07.00 Утро. **09.00, 22.05** Телебарометр. **09.05, 17.55** Боевик **«МАЙОР ВЕТРОВ» 4 с. 10.15** Выше крыши. **10.50, 14.40** Ешь и худей. **11.20** Страсці па культуры. **12.05** Мелодрама **«ТЕЩА». 13.30** Т/с **«ЛИГОВКА». 15.10, 22.45** Мелодрама **«МУЖЧИНА ВО МНЕ». 16.15, 22.10** Т/с **«ГУМАНОИДЫ В КОРОЛЕВЕ». 16.55** Белорусское времечко. **19.00** Выборы- 2012 г. **20.00** Хоккей. КХЛ. Динамо (Минск) - Слован. **21.25** «Кено». **23.40** Время футбола. **00.25** Драма **«АВАРИЯ».**

LRT (Литва)

06.00 Labas rytas, Lietuva. **09.00 «KOMISARAS REKSAS».** Serialas. **10.00 «HARTLANDO UŽUOVĖJA».** Serialas. **11.00** LRT aktualijų studija. **12.00** Kultūrų kryžkelė. **12.15** Laba diena, Lietuva. **14.40** Žinios. **15.00 «KOMISARAS REKSAS».** Serialas. **16.00 «HARTLANDO UŽUOVĖJA».** Serialas. **17.00 «VIENA BYLA DVIEM».** Serialas. **18.15** Šiandien. **18.55 «POTVYNIS».** Drama. **19.55** Stilius. **20.25 22.10** Loterija «Perlas». **20.30** Panorama. Sportas. Orai. **21.15 «TADAS BLINDA».** Vaidybinis filmas. 3, 4 d. **23.00** Klausimėlis.lt **23.15** Vakaro žinios. **23.30 «POTVYNIS».** Drama. 2 s.

LNK (Литва)

06.20 «Burbuliai». Animacinis serialas. **06.50** «Linksmieji Tomas ir Džeris». Animacinis serialas. **07.20** «Kung Fu Panda». Animacinis serialas. **07.50 «VOLKERIS, TEKSASO REINDŽERIS».** Serialas. **09.40 24** valandos. **10.30** «Mano didelės storos čigoniškos vestuvės». Koncertas. **12.30** Karamelinės naujienos. **13.00 «IKARLI».** Serialas. **13.30** «Kung Fu Panda». Animacinis serialas. **14.00** «Linksmieji Tomas ir Džeris». Animacinis serialas. **14.30 «VOLKERIS, TEKSASO REINDŽERIS».** Serialas. **16.30 «ŠEIMYNĖLĖ».** Serialas. **17.00** Labas vakaras, Lietuva. **17.45 24** valandos. **18.45** Žinios. **19.19** KK2. **19.55** Valanda su Rūta. **21.30** Dviračio šou. **22.00** Žinios. **22.25** Kriminalinė Lietuva. **22.35 «VISA MENANTI».** Serialas. **23.35 «TAIKINYS».** Serialas. **00.30 «SKAIČIAI».** Serialas. **01.25** Sveikatos ABC.

ДОПОЛНИТЕЛЬНЫЕ КАНАЛЫ

РТР-Планета Балтия

05.00 «Утро России». **09.05, 00.40** Т/с **«ОПЕРА. ХРОНИКИ УБОЙНОГО ОТДЕЛА». 10.00** «Вести». **10.30** «1000 мелочей». Ток-шоу. **11.15** «О самом главном». Ток-шоу. **12.00, 04.05** Т/с **«ЕФРОСИНЬЯ. ПРОДОЛЖЕНИЕ». 13.00** «Вести». **13.30, 16.30, 18.40** Вести-Москва. **13.50** Вести. Дежурная часть. **14.00** «Люблю, не могу!» **14.55** Т/с **«ИНСТИТУТ БЛАГОРОДНЫХ ДЕВИЦ». 15.50** Вести-спорт. **16.00** «Вести». **16.50** Т/с **«СРОЧНО В НОМЕР. НА СЛУЖБЕ ЗАКОНА». 19.00** «Вести». **19.30** «Прямой эфир». **20.20** Т/с **«СЕРДЦЕ НЕ КАМЕНЬ». 22.05** Т/с **«ЛЕКТОР». 23.00** «Поединок». Программа Владимира Соловьева. **01.30** «Вести +». **01.45** Драма **«АМЕРИКАНСКАЯ ТРАГЕДИЯ» 4 с. 03.10** «Прямой эфир». **03.45** «Вести.ru».

ОРТ INTERNATIONAL

07.00, 10.00, 13.00, 16.00, 19.00, 06.00 Новости. **07.05, 10.15** «Доброе утро!» **10.40** «Контрольная закупка». **11.05** «Жить здорово!» **12.05** «Модный приговор». **13.20, 04.35** Т/с **«СЕРДЦЕ МАРИИ». 14.10** Т/с **«ОБРУЧАЛЬНОЕ КОЛЬЦО». 15.00** Другие новости. **15.20** «Время обедать!» **16.15** «ЖКХ». **17.05** «Александр Кайдановский. Загадки сталкера». **18.00** Т/с **«ХРАНИМЫЕ СУДЬБОЙ». 19.40** «Понять. Простить». **20.10** «Давай поженимся!» **21.00** «Пусть говорят». **22.00** «Время». **22.30** Т/с **«ПОДЗЕМНЫЙ ПЕРЕХОД». 00.20** Ночные новости. **00.40** «Без свидетелей». **01.10** «Пусть говорят». **02.00** «Давай поженимся!» **02.55** «Александр Кайдановский. Загадки сталкера». **03.50** «ЖКХ». **05.25** «Время обедать!» **06.05** «Модный приговор».

TVCi

06.00 «Настроение». **08.15** «Энциклопедия». Римский-Корсаков. **08.20** «Врачи». Ток-шоу. **09.00** М/с «Мудрость гномов». **09.25, 18.20, 01.00** Т/с **«МАРУСЯ». 10.10** Д/с «С любовью к животным». **10.50** Д/ф «Николай Олялин. Раненое сердце». **11.30** «События». **11.50** «История государства Российского». **11.55** Мелодрама **«СВАДЬБА СТАРШЕГО БРАТА». 13.15** «Культурный обмен». **13.45, 20.35, 02.50** Т/с **«ДВЕ СТОРОНЫ ОДНОЙ АННЫ». 14.30** «События». **14.45, 23.30** Т/с **«ПОВОРОТЫ СУДЬБЫ». 15.35** Д/с «С любовью к животным». **16.00** «Наши любимые животные». **16.30** «Деловая Москва». **16.50** «Хроники московского быта». Жил-был пёс. **17.30** «События». **17.50** «История государства Российского». **17.55** М/с «Мудрость гномов». **19.10** «Pro жизнь». Ток-шоу. **19.50** «События». **20.15** «Петровка, 38». **21.20, 05.05** Т/с **«ЗАКОН». 22.10** «Временно доступен». Берл Лазар. **23.05** «Культурный обмен». **00.20** «События. «. **00.50** «Энциклопедия». «Мертвый Христос в гробу». Ганс Гольбейн Младший. **01.45** М/с «Мудрость гномов». **02.10** «Врачи». Ток-шоу. **03.45** «Pro жизнь». Ток-шоу. **04.25** «Хроники московского быта». Жил-был пёс.

RTVi RTV INTERNATIONAL

06.00 «Особое мнение», «Экономические новости». **07.00** Мультфильмы. **08.00** «Вечерние новости из Америки». **09.00, 15.00, 02.00** Т/с **«СЫЩИКИ 2». 10.00, 21.00, 03.00** Т/с **«ПОСЛЕДНЕЕ ПУТЕШЕСТВИЕ СИНДБАДА». 11.00** «Страна и люди». **12.00** «В круге света». **13.00** Х/ф **«ОДИССЕЯ КАПИТАНА БЛАДА» 1 с. 16.00** «Особое мнение». **17.00, 05.00** Т/с **«АГЕНТСТВО «ЗОЛОТАЯ ПУЛЯ». 18.00** «Особое мнение», «Экономические новости». **19.00** «48 минут». **20.00** «Своими глазами». **22.00** «Сейчас в мире». **23.00** Х/ф **«ОДИССЕЯ КАПИТАНА БЛАДА» 2 с. 01.00** «Особое мнение». **04.00** «48 минут».

Наше кино

07.00 Киноповесть **«У ОЗЕРА» 2 с. 09.00** Х/ф **«ЦВЕТЫ КАЛЕНДУЛЫ». 11.10** Мелодрама **«ДУБЛЕР НАЧИНАЕТ ДЕЙСТВОВАТЬ». 13.00** Х/ф **«ЮНОСТЬ КОМАНДИРОВ». 14.30** Х/ф **«МАЙСКАЯ НОЧЬ, ИЛИ УТОПЛЕННИЦА». 16.00** Киноповесть **«...И ТОГДА Я СКАЗАЛ - НЕТ...» 17.30** Х/ф **«ТАЙНА ЗОЛОТОЙ ГОРЫ». 19.00** Комедия **«ШТРАФНОЙ УДАР». 21.00** Драма **«НЕЗАБУДКИ». 23.00** Х/ф **«КОСТЕР В БЕЛОЙ НОЧИ». 01.00** Комедия **«ЦИРК». 02.30** Киноповесть **«РИСК - БЛАГОРОДНОЕ ДЕЛО». 04.00** Х/ф **«РУСЬ ИЗНАЧАЛЬНАЯ» 1 с, 2 с.**

TV 1000 РУССКОЕ КИНО

06.00 Драма **«АЛЕКСАНДРА». 08.00** Драма **«ДОЛИНА РОЗ». 10.30** Драма **«ДЕНЬ ЗВЕРЯ». 12.00** Х/ф **«ЛЮБОВЬ ПОД ПРИКРЫТИЕМ». 14.00** Х/ф **«ЧЕЛЯБУМБИЯ». 16.00** Х/ф **«ПОЩЕЧИНА». 18.00** Мелодрама **«ТЕРМИНАЛЬНЫЕ СОСТОЯНИЯ». 20.00** Х/ф **«РОДИНА ИЛИ СМЕРТЬ». 22.00** Драма **«НЕ ДЕЛАЙТЕ БИСКВИТЫ В ПЛОХОМ НАСТРОЕНИИ». 23.20** Драма **«999». 00.50** Драма **«МАМА». 02.00** Х/ф **«А МАМА ЛУЧШЕ! ВСЯ ПРЕЛЕСТЬ ЛЮБВИ». 03.20** Х/ф **«НАСТРОЙЩИК».**

ПЯТНИЦА, 14 СЕНТЯБРЯ

ЭКОНОМИЧНЫЙ ПАКЕТ latelecom НАЗЕМНОЕ ТЕЛЕВИДЕНИЕ

LTV 1

06.40, 06.48 М/ф «Медвежонок Мук».
06.41, 16.10 М/с «Луи».
06.50 «Доброе утро, Латвия!»
08.30, 17.05 Т/с **«НИКОЛАЙ И ЮЛИЯ».**
09.25 Т/с **«СВОИ».**
09.55 «Подключайся, Латвия!»
10.00, 16.45 «Жизнь». «Телевитрина».
10.20 Т/с **«ЗАПРЕТНАЯ ЛЮБОВЬ».**
11.15 Т/с **«СЕЙЧАС ИЛИ НИКОГДА!»**
12.55, 14.45, 15.50 «Top-Shop предлагает...» «Телевитрина».
13.15 «Латвийский шлягер-опрос 2012».
14.15 «Заметки на страницах албома».
15.00 Т/с **«ПРИВЕТ, РОББИ!»**
16.17 М/с «Медвежонок Мук».
18.00 «Сегодня в Латвии и в мире».
18.30 «Янис Леиньш - печать из красного воска».
19.30 Д/с «Планета людей».
20.30 «Панорама». Новости спорта, прогноз погоды.
21.15 «100-я статья: Пресс-клуб».
22.10 Т/с **«ЧИСТО АНГЛИЙСКИЕ УБИЙСТВА 8».**
00.05 Ночные новости.
00.20 Т/с **«БЕЛОЕ ОЗЕРО».**

LTV 7

07.35 «Возможности и решения». «Телевитрина».
07.55 «Это актуально». «Телевитрина».
08.15 «Точка зрения». «Телевитрина».
08.35 «Такие дела». «Телевитрина».
08.55 «Код развития». «Телевитрина».
09.15 «Лучшее от «Euromaxx». Журнал «Deutsche Welle» (на англ. яз, с лат. субт.)
09.45 Т/с **«КОМАНДА ЧЕ».**
10.40 Т/с **«НЕПРИРУЧЕННЫЕ 7».**
11.35 «Безумное шоу со скрытой камерой».
12.30 «Истории о Латвии». Валмиерское ТВ представляет... (или 12.30 Программа регионального наземного телевидения).
13.20 Д/ф «Планета, похожая на Землю».
13.30 «Твой автомобиль».
14.00 Розыгрыш Кубка Дэвиса по теннису. Латвия - Украина.
19.00, 01.00 «Сегодня».
19.30 Отборочный матч Чемпионата Европы по волейболу. Латвия - Венгрия.
21.35 «Ловись, рыбка» (с субт.)
22.05 Д/с «Я не должен был выжить 3».
23.00 МХЛ. ХК Рига - Алмаз (Череповец).
01.15 Т/с **«ЛИЛЛЕХАММЕР».**
02.10 Д/ф «Научные закрытия».

LNT

05.50 «Торжествующий глас верующих».
06.20 М/с «Скуби-Ду: Корпорация «Тайна».
06.50 «Сегодня в регионах».
07.00 «900 секунд». Утренняя программа.
09.00, 20.35 «В горячей точке».
09.30 «Кулинарное карате Мартиньша Сирмайса 3».
10.05 Комедия **«СВАДЬБА ЛЮБОЙ ЦЕНОЙ».**
12.00 Т/с **«ЗА ГРАНЬЮ».**
13.00 Т/с **«В ПОСЛЕДНИЙ МИГ».**
14.00, 20.00 Новости.
14.20 М/с «Приключения Сильвестра и Твити 3». «Скуби-Ду: Корпорация «Тайна».
15.00 Т/с **«ДНЕВНИКИ ВАМПИРА».**
15.55, 03.25 Т/с **«ГОСПОЖА ГОРНИЧНАЯ».**
16.55, 04.15 Т/с **«ОСТОРОЖНО С АНГЕЛОМ!»**
17.55, 05.00 Т/с **«КРОВИНУШКА».**
18.55 «Голос народа».
20.25 Новости спорта; прогноз погоды.
21.05 Комедия **«ДОМ БОЛЬШОЙ МАМОЧКИ 2».**
23.05 Триллер **«ОГОНЬ ИЗ ПРЕИСПОДНЕЙ».**
01.10 Боевик **«МИРАЖ».**

TV 3

05.00 «Экстремальные превращения».
05.50 Т/с **«АЛИСА: СЛЕДУЯ ЗОВУ СЕРДЦА».**
06.40 М/с «Царь обезьян».
07.10, 13.40 М/с «Рэдакай».
07.40 М/с «Бакуган 3».
08.00, 12.40 Т/с **«РАСТУЩАЯ НАДЕЖДА».**
09.00, 03.15 Т/с **«КОБРА 4».**
10.00, 12.25 «Телевитрина».
10.15 Т/с **«КОСТИ 7».**
11.25 Т/с **«ХОЗЯЙКА МОЕЙ СУДЬБЫ».**
14.10 М/с «Большой красный пёс Клиффорд».
14.40, 04.00 Т/с **«ПАЦИЕНТ ВСЕГДА ПРАВ».**
16.45 Т/с **«ЗАКРЫТАЯ ШКОЛА 3».**
17.50 Т/с **«БАЙКИ МИТЯЯ».**
19.00 «Без табу».
19.50 Новости.
20.20 Комедия **«ЧОКНУТЫЙ ПРОФЕССОР 2: СЕМЬЯ КЛАМПОВ».**
22.30 «Кривое зеркало».
01.10 Триллер **«ПОКУШЕНИЕ НА ПАПУ РИМСКОГО».**
04.40 «Ночные шутки».

TV 5

07.00 Мультфильм.
07.25 Т/с **«УНИВЕР».**
08.25, 09.40, 10.55 «Телевитрина».
08.40 Т/с **«КРЕМ».**
09.55, 16.10 Т/с **«ДОРОЖНЫЙ ПАТРУЛЬ».**
11.10, 17.10 Т/с **«КАДЕТЫ».**
12.10 Т/с **«УЛИЦЫ РАЗБИТЫХ ФОНАРЕЙ».**
14.10, 18.10 Т/с **«ТАЙНЫ СЛЕДСТВИЯ».**
15.10, 21.00 Т/с **«МОРСКИЕ ДЬЯВОЛЫ».**
19.20 «Без цензуры».
20.20 «Вечер новостей». Информационная вечерняя программа.
20.30 «Криминал +». Информационная вечерняя программа.
22.00 «Вечер@22». Информационная вечерняя программа.
22.25 «Кривое зеркало».
00.15 «Юрмала 2009». Фестиваль юмора.

TV 3+

06.00, 12.35 Т/с **«НАНОЛЮБОВЬ».**
06.50, 17.45, 23.30, 01.30 «Дом 2».
07.45 М/ф «Золотой фонд русской мультипликации».
08.10 Т/с **«ВОРОНИНЫ 3».**
09.10 Т/с **«ТЕРЬЕРЫ».**
10.05 «Наша Russia».
11.15 «Телевитрина».
11.30, 15.40 «Женская лига».
13.35, 18.50 Т/с **«ДЕВИЧЬЯ ОХОТА».**
14.35, 00.35 Т/с **«МОЯ ЛЮБИМАЯ ВЕДЬМА».**
16.40 «6 кадров».
19.55 М/ф «ШРЕК».
21.40 Комедия **«ГОЛЫЙ БАРАБАНЩИК».**

TV 6

05.00, 01.45 «Star FM».
08.45 КХЛ. Динамо (Рига) - Сибирь (Новосибирск).
10.40, 15.55 Т/с **«КИТАЙСКИЙ ГОРОДОВОЙ 2».**
11.35, 17.50 «6 кадров».
12.30 «Ради смеха».
13.45 «Телевитрина».
14.00 Т/с **«НА КРАЮ ВСЕЛЕННОЙ 3».**
15.00 Т/с **«ЗАКОН И ПОРЯДОК: ПРЕСТУПНЫЙ УМЫСЕЛ 5».**
16.55, 20.00 М/с «Симпсоны 17».
18.50 «Бешеные гонки 2».
21.00 Т/с **«КОСТИ 6».**
22.00 «Голые и смешные 4».
23.00 Эротика **«ДИПЛОМИРОВАННАЯ СЕСТРА #3».**
00.05 Т/с **«МЕСТО ПРЕСТУПЛЕНИЯ: МАЙАМИ 9».**

1 Балтийский

06.00 «Доброе утро».
09.00, 11.00 Новости.
09.20 «Жить здорово!»
11.20, 22.15 Т/с **«ПОДЗЕМНЫЙ ПЕРЕХОД».**
13.25 «Время обедать!»
14.10, 05.05 Т/с **«ХРАНИМЫЕ СУДЬБОЙ».**
15.15, 06.00 Т/с **«СЕРДЦЕ МАРИИ».**
16.15, 02.30 «Понять. Простить».
16.50 «Жди меня».
17.50 «Модный приговор».
18.55 «Пусть говорят».
20.00 «Время».
20.40 «Латвийское «Время"; прогноз погоды.
21.05 «Поле чудес».
00.25 Т/с **«БЕЗ СВИДЕТЕЛЕЙ».**
01.00 Детектив **«ЛИЧНОЕ ОРУЖИЕ».**
03.30 Детектив **«ЖЕСТОКОСТЬ».**
06.45 Музыкальный проект Первого Балтийского канала.

РТР-Планета

07.00 «Утро России».
10.55 «Вся Россия».
11.10 «1000 мелочей».
11.40 «О самом главном».
12.15 Т/с **«ОПЕРА. ХРОНИКИ УБОЙНОГО ОТДЕЛА. АВТОКОП».**
13.00, 16.00, 19.00 Вести.
13.25 Вести - Спорт.
13.35 «Люблю, не могу!»
14.25, 03.55 Т/с **«ЕФРОСИНЬЯ. ПРОДОЛЖЕНИЕ».**
15.10, 04.40 Т/с **«ИНСТИТУТ БЛАГОРОДНЫХ ДЕВИЦ».**
16.25 Новости культуры.
16.40 «Партитуры не горят».
17.10 Т/с **«СРОЧНО В НОМЕР. НА СЛУЖБЕ ЗАКОНА».**
18.40 Местное время. Вести - Москва.
19.25 «Иосиф Кобзон. Дар от мамы».
20.15 Юбилейный концерт Иосифа Кобзона из Государственного Кремлевского Дворца.
23.30, 05.25 Х/ф **«ПРОЩАНИЕ СЛАВЯНКИ».**
01.10 «Танго со звездами».
01.55 Х/ф **«ВАС ВЫЗЫВАЕТ ТАЙМЫР».**
03.20 Вести.ru. Пятница.

НТВ-МИР

04.55 «НТВ утром».
07.40 Т/с **«ВОЗВРАЩЕНИЕ МУХТАРА 2».**
08.35, 14.35, 17.35 «Обзор. Чрезвычайное происшествие».
09.00, 12.00, 15.00, 18.00 «Сегодня».
09.25 «Женский взгляд».
10.15 «Безумный день».
10.35 «Спасатели».
11.05 Т/с **«ЗАЩИТА КРАСИНА».**
12.30 «Средь бела дня».
13.25 «Суд присяжных. Окончательный вердикт».
15.30 «До суда».
16.30 «Суд присяжных».
18.35 «Прокурорская проверка».
19.45 «Говорим и показываем». Ток-шоу.
20.35 Боевик **«ХОЛОДНОЕ СОЛНЦЕ».**
22.45 Т/с **«МОСКВА. ТРИ ВОКЗАЛА 3».**
00.35 Т/с **«ГЛУХАРЬ. ВОЗВРАЩЕНИЕ».**
02.25 «Школа злословия».
03.10 «Всемирная шахматная Олимпиада 2012. Итоги».
03.45 «Расстрельные списки и церковные ценности».
04.30 Комедия **«БЕСПОКОЙНОЕ ХОЗЯЙСТВО».**

РЕН Балтия

05.55, 12.00, 17.45 «Семейные драмы».
06.45, 13.00 М/с «Сандокан 2. Тигр рычит снова».
07.15, 18.45 «Не ври мне!»
08.10 «Громкое дело»: «Тунгусский метеорит».
08.50 «Игра на выживание»: «Большой взрыв».
10.10 «Звездные истории»: «Выйти из тени».
11.05, 19.50 «Званый ужин».
13.30 «Под защитой».
14.00 «Военная тайна».
15.50 «Красиво жить»: «Несобачья жизнь».
16.45 «Какие люди!»: «Звезды. Жертвы диет».
20.55 «Странное дело»: «Ядерные войны древности».
21.55 «Тайны мира с Анной Чапман»: «Тень черных крыльев».
23.00 «Смотреть всем!»
00.00 «Жадность»: «Яд в тюбике».
00.55 Т/с **«СЛЕДАКИ».**

TV 21

09.00, 17.00, 01.00 Мелодрама **«ПОСЫЛКА С МАРСА» 2 с.**
10.10, 18.10, 02.10 Драма **«КОМНАТЫ СМЕРТИ: ЦАРСТВО КОСТЕЙ».**
11.50, 19.50, 03.50 Триллер **«ЗАКОНОПОСЛУШНЫЙ ГРАЖДАНИН».**
13.45, 21.45, 05.45 Комедия **«ПЕРЕХОДНЫЙ ВОЗРАСТ».**
15.15, 23.15, 07.15 Триллер **«ДО ПЕРВОГО СНЕГА».**

DIVA

05.00 Х/ф **«СМЕРТЕЛЬНАЯ ЛИНИЯ».**
06.40, 13.20 Т/с **«МИЛОСЕРДИЕ». «ВСЕ МЫ ВЗРОСЛЫЕ ЛЮДИ».**
07.30 Т/с **«НАСТОЯЩИЕ ДОМОХОЗЯЙКИ НЬЮ-ЙОРКА». «ЗАСАДА».**
08.20 Т/с **«НАСТОЯЩИЕ ДОМОХОЗЯЙКИ ОКРУГА ОРИНДЖ». «ЗА ОРАНЖЕВЫМ ЗАНАВЕСОМ».**
09.10 Х/ф **«ВСЕ МОИ ДРУЗЬЯ ПОКИДАЮТ БРИСБЕН».**
10.40 Х/ф **«МЕНЯ ЗОВУТ РИД ФИШ».**
12.30 Т/с **«ИЩЕЙКА». «БОЛЬШИЕ СОМНЕНИЯ».**
14.10 Т/с **«НАСТОЯЩИЕ ДОМОХОЗЯЙКИ ОКРУГА ОРИНДЖ». «НЕВЕСТА ИДЕТ».**
15.00 Т/с **«ДАМЫ СЕМЬИ ГИЛМОР». «ЭТО ДОЛЖНО БЫТЬ ЛОРЕЛЕЙ».**
15.50, 21.40 Т/с **«ЖИЗНЬ КАК ШОУ». «ПИЛОТ».**
16.40, 22.25 Т/с **«ЖИЗНЬ КАК ШОУ». «ВТОРОЕ ПРОСЛУШИВАНИЕ».**
17.30 Т/с **«МИЛОСЕРДИЕ». «ПРОСНИСЬ, БИЛЛ!»**
18.20 Т/с **«ИЩЕЙКА». «СОХРАНИТЬ ЛИЦО».**
19.10 Т/с **«НАСТОЯЩИЕ ДОМОХОЗЯЙКИ НЬЮ-ЙОРКА». «НОВАЯ ДЕВУШКА, ВСЕ ТЕ ЖЕ ДЕНЬГИ».**
20.00 Х/ф **«ПРОСТО ДРУЗЬЯ».**
23.10 Х/ф **«СЛЕПОЕ ДОВЕРИЕ».**
00.35 Х/ф **«РОМАН ПО ПЕРЕПИСКЕ».**
02.00 Х/ф **«ДОГОВОР НА БЕРЕМЕННОСТЬ».**
03.30 Т/с **«ДОЧЕРИ МАКЛЕОДА».**

EUROSPORT

09.30, 10.00, 12.45, 13.30, 14.30, 15.15 Футбол.
10.45, 11.45, 16.00, 17.00, 01.30 Спидвей.
18.00, 18.30 Паркур.
19.00, 19.30 Timbersports Series.
20.00 Боулинг.
21.00 Сильнейшие люди планеты.
22.00 Бокс.
00.00 Конноспортивный журнал.
00.15 Вот это да!
01.15 Автоспорт.

Cartoon Network

07.00 Уроки смеха: Мой друг - обезьяна.
07.40 Бен 10: Эволюция.
09.00, 16.00, 01.25, 06.30 Лаборатория Декстера.
09.30, 17.00 Шаолиньские разборки.
09.55, 23.40, 04.50, 16.30 Джонни Тест.
10.20 Шоу Луни Тьюнз.
10.45 Иназума Одиннадцать.
11.10, 14.00, 21.45, 03.05, 18.00 Время приключений.
11.40, 20.50, 01.50, 18.30 Удивительный мир Гамбола.
12.10 Бакуган: Импульс Мектаниума.
12.35 Титан Сим-бионик.
13.05, 19.55 Юная Лига Справедливости.
13.35 Рэдакай: Битва за Кайру.
14.25 Лагерь Лазло.
14.45 Удивительные злоключения Флэпджека.
15.05, 00.30 Чаудер.
15.30 Фостер - дом для друзей из мира фантазий.
17.30 Скуби-Ду: Мистическая корпорация.
19.30 Следующий уровень.
20.20 Громокошки.
21.15 Обычный мультик.
22.00, 06.05 Робот-малыш.
22.25, 05.15 Скунс Фу.
22.50, 04.00 Фантастическая Четверка.
23.15, 04.25 Отряд курят кун-фучих.
00.05 Элиот Кид.
01.00 Проказник Энджело.
02.15 Мой друг - обезьяна.
03.35, 05.40 Скуби-Ду.

Охота и Рыбалка

05.10 Трофеи из Новой Зеландии.
06.15, 15.45 Дневники большой охоты.
07.05, 16.45, 22.30 Особенности охоты на Руси.
07.30 Мастер-класс с Радзишевским.
08.00, 23.00 Охота с луком.
08.40, 23.40 Личный опыт.
09.10, 00.10 Планета рыбака.
09.50, 00.50 Экстремальная рыбалка.
10.45 Кухня с Сержем Марковичем.
11.00, 02.00 Оружие для охоты.
11.40, 02.40 Альманах странствий.
12.20 Хищник неспортивно.
12.50, 03.50 Африканская охота с С. Ястржембским.
13.30, 04.30 Радзишевский и К в поисках рыбацкого счастья.
14.00, 19.30 Подводная охота.
14.40 Охота на оленя в Аргентине.
17.00 Американская рыбалка.
17.40 Ни пуха, ни пера.
18.10 Оружие охоты.
18.50 Амуниция и снасти.
20.10 Остров красного буйвола.
21.15 О рыбалке всерьез. Карпфишинг: Стратегия и тактика ловли крупной рыбы.
21.55 Длинноухое достояние России. Русский охотничий спаниель.
01.45 Следопыт.
03.20 Рыболовный гид.

National geographic

05.00 Чудеса инженерии: Субмарина апокалипсиса.
06.00 Моя жизнь с гориллами.
07.00 Охота на охотника: Остров пумы.
08.00, 12.00, 16.00 Великие миграции: Голод или пир.
09.00, 13.00, 17.00 В поисках акул: Смертельная зона.
10.00, 02.00 Чудеса инженерии: Дамба.
11.00, 04.00 Худшие тюрьмы Америки: Гангстерский централ.
14.00, 22.00 Драконы-убийцы.
15.00 Охота на охотника: Незваный гость в лесу.
18.00 Корабли-призраки Великих озер.
19.00, 03.00 Тюремные трудности: Барыги.
20.00, 23.00 Последние герои войны: Арденнская операция.
21.00, 00.00 Вертолетные баталии: В ловушке у талибов.
01.00 Критическая ситуация: Чудесное спасение шахтеров.

ТВ-ПРОГРАММА ДЛЯ ЖИТЕЛЕЙ ПРИГРАНИЧНЫХ РАЙОНОВ

1 КАНАЛ (Беларусь)

06.00, 07.10, 07.35, 08.15, 08.35 Доброе утро, Беларусь! **07.00, 08.00, 09.00, 12.00, 15.00, 19.00, 01.20** Новости. **07.05, 08.05** Зона Х. **07.30, 08.30** Деловая жизнь. **09.10, 22.10** Т/с **«ЗА ВСЕ ТЕБЯ БЛАГОДАРЮ 3». 10.05** Сфера интересов. **10.35** Т/ф «День выборов. Особенности национальных политик». **11.00** Т/с **«НЕБЕСНЫЙ СУД». 12.10** Т/с **«ЗВЕЗДНЫЕ ВРАТА. ПЕРВЫЙ ОТРЯД». 13.05** «Перезагрузка». **13.55** Д/с «Мастер путешествий». «Уединенные места Европы». **14.30, 18.15** «Все путем!» **15.15, 19.20** Новости региона. **15.25** Коробка передач. **15.55** Республиканский фестиваль-ярмарка тружеников села «Дажынкі-2012». **18.00** Тэлефільм АТН «Віцебск. На скрыжаванні часоў» цыкла «Зямля беларуская». **18.45, 01.10** Зона Х. Криминальные новости. **19.40** Калыханка. **19.55** Д/с «Звездная жизнь». «Взвешенные и несчастные». **21.00** Панорама. **21.45** Тэлефільм АТН «Икарус» цикла «Судьба гигантов». **23.20** Мелодрама **«СИЛЫ ПРИРОДЫ». 01.35** День спорта. **01.50** Д/с «Моя правда». «Митя Фомин».

ОНТ (Беларусь)

06.00, 08.30, 11.00, 13.00, 16.00, 18.00, 20.30 Наши новости. **06.05** «Наше утро». **09.05** «Жить здорово!» **10.20** «Понять. Простить». **11.05, 13.05, 16.10, 18.15, 21.00** Новости спорта. **11.10** Т/с **«ХРАНИМЫЕ СУДЬБОЙ». 12.05** Т/с **«СЕРДЦЕ МАРИИ». 13.10** «Время обедать!» **13.50** «Модный приговор». **14.55** Т/с **«ОБРУЧАЛЬНОЕ КОЛЬЦО». 16.15** «Контрольная закупка». **16.55** «Давай поженимся!» **18.20** Т/с **«СЧАСТЛИВЫ ВМЕСТЕ». 18.55** «Поле чудес». **20.00** Время. **21.05** Х/ф **«ЗАКОНЫ ПРИВЛЕКАТЕЛЬНОСТИ». 22.45** «Мисс Супранэшнл-2012». **00.45** «Без свидетелей». **01.20** Ночные новости.

ЛАД (Беларусь)

07.00 Утро. **09.00, 21.20** Телебарометр. **09.05, 17.55** Мелодрама **«ЕЩЕ О ВОЙНЕ». 10.15** Время футбола. **10.55** Ешь и худей. **11.30** Школа ремонта. **12.40** Страсці па культуры. **13.25** Комедия **«ЯДЫ, ИЛИ ВСЕМИРНАЯ ИСТОРИЯ ОТРАВЛЕНИЙ». 15.20** Мелодрама **«ИСТОРИЯ ЛЮБВИ». 17.15** Белорусская кухня. **19.00** Выборы-2012 г. **20.00** Битва экстрасенсов. **21.25** КЕНО. **21.30** Репортер «Белорусского времечка». **22.20** Фактор силы. **22.50** Детектив **«В ЧУЖОМ РЯДУ».**

LRT (Литва)

06.00 Labas rytas, Lietuva. **09.00 «KOMISARAS REKSAS»**. Serialas. **10.00 «HARTLANDO UŽUOVĖJA»**. Serialas. **11.00** LRT aktualijų studija. **12.00** Kultūrų kryžkelė. **12.15** Laba diena, Lietuva. **14.40** Žinios. **15.00 «KOMISARAS REKSAS»**. Serialas. **16.00 «HARTLANDO UŽUOVĖJA»**. Serialas. **17.00 «VIENA BYLA DVIEM»**. Serialas. **18.15** Šiandien. **18.45** Lietuvos tūkstantmečio vaikai. **20.25 22.10** Loterija «Perlas». **20.30** Panorama. Sportas. Orai. **21.15** Duokim garo! **23.20 «BLOGIO PĖDSAKAI»**. Trileris.

LNK (Литва)

06.20 «Burbuliai». Animacinis serialas. **06.50** «Linksmieji Tomas ir Džeris». Animacinis serialas. **07.20** «Kung Fu Panda». Animacinis serialas. **07.50 «VOLKERIS, TEKSASO REINDŽERIS»**. Serialas. **09.40** Kviečiu šokti. Pažadinta aistra. **13.00 «IKARLI»**. Serialas. **13.30** «Kung Fu Panda». Animacinis serialas. **14.00** «Linksmieji Tomas ir Džeris». Animacinis serialas. **14.30 «VOLKERIS, TEKSASO REINDŽERIS»**. Serialas. **16.30 «ŠEIMYNĖLĖ»**. Serialas. **17.00** Labas vakaras, Lietuva. **17.45 24** valandos. **18.45** Žinios. **19.10** Slavianski bazar 2012. Koncertas. **21.10** Farai. Realybės šou. **22.10 «SP'ŠTAI»**. Veiksmo trileris. **23.55 «BARBĖ»**. Veiksmo filmas.

ДОПОЛНИТЕЛЬНЫЕ КАНАЛЫ

РТР-Планета Балтия

05.00 «Утро России». **09.05** Т/с **«ОПЕРА. ХРОНИКИ УБОЙНОГО ОТДЕЛА». 10.00** «Вести». **10.30** «Вся Россия». **10.45** «1000 мелочей». Ток-шоу. **11.20** «О самом главном». Ток-шоу. **12.00, 04.05** Т/с **«ЕФРОСИНЬЯ. ПРОДОЛЖЕНИЕ». 13.00** «Вести». **13.30, 16.30, 18.40** Вести-Москва. **13.50** Вести. Дежурная часть. **14.00** «Люблю, не могу!» **14.55** Т/с **«ИНСТИТУТ БЛАГОРОДНЫХ ДЕВИЦ». 15.50** Вести-спорт. **16.00** «Вести». **16.50** Т/с **«СРОЧНО В НОМЕР. НА СЛУЖБЕ ЗАКОНА». 19.00** «Вести». **19.30** К 75-летию. «Иосиф Кобзон. Дар от мамы». **20.25** Юбилейный концерт Иосифа Кобзона из Государственного Кремлевского Дворца. **00.05** Мелодрама **«ПРОЩАНИЕ СЛАВЯНКИ». 01.55** Комедия **«ВАС ВЫЗЫВАЕТ ТАЙМЫР». 03.40** «Вести.ru. Пятница».

ОРТ INTERNATIONAL

07.00, 10.00, 13.00, 16.00, 19.00 Новости. **07.05, 10.15** «Доброе утро!» **10.40** «Контрольная закупка». **11.05** «Жить здорово!» **12.05** «Модный приговор». **13.20** Т/с **«СЕРДЦЕ МАРИИ». 14.10** Т/с **«ОБРУЧАЛЬНОЕ КОЛЬЦО». 15.00** Другие новости. **15.20** «Время обедать!» **16.15** «ЖКХ». **17.05** «Роман со зверем». **18.00** «Жди меня». **19.40** «Понять. Простить». **20.10** «Поле чудес». **21.00** «Пусть говорят». **22.00** «Время». **22.30** Т/с **«ПОДЗЕМНЫЙ ПЕРЕХОД». 00.20** «Без свидетелей». **00.50** Боевик **«ДВОЙНОЙ ОБГОН». 02.15** Х/ф **«ВРЕМЯ ЛЕТНИХ ОТПУСКОВ». 03.45** Комедия **«ИНКОГНИТО ИЗ ПЕТЕРБУРГА». 05.15** Х/ф **«ПРОШЛОГОДНЯЯ КАДРИЛЬ». 06.25** «Пока все дома».

TVCi

06.00 «Настроение». **08.15** «Энциклопедия». Дмитрий Менделеев. **08.20** «Врачи». Ток-шоу. **09.00** М/с «Мудрость гномов». **09.25, 18.20, 01.00** Т/с **«МАРУСЯ». 10.10** Д/с «С любовью к животным». **10.50** Д/ф «Михаил Державин. Мне все еще смешно...» **11.30** «События». **11.50** «История государства Российского». **11.55** Х/ф **«СКАЗКА, РАССКАЗАННАЯ НОЧЬЮ». 13.05** М/ф «Приключения Незнайки». **13.45, 20.35, 02.50** Т/с **«ДВЕ СТОРОНЫ ОДНОЙ АННЫ». 14.30** «События». **14.45** «Клуб юмора». **15.35** Д/с «С любовью к животным». **16.05** «Приглашает Борис Ноткин». **16.30** «Деловая Москва». **16.50** «Хроники московского быта». Облико морале. **17.30** «События». **17.50** «История государства Российского». **17.55** М/с «Мудрость гномов». **19.10** «Pro жизнь». Ток-шоу. **19.50** «События». **20.15** «Петровка, 38». **21.20** Комедия **«КРИК В НОЧИ» 1, 2 с. 23.05** Марина Голуб - в программе «Жена». **00.20** «События. «. **00.50** «Энциклопедия». Диоклетиан. **01.45** М/с «Мудрость гномов». **02.10** «Врачи». Ток-шоу. **03.45** «Pro жизнь». Ток-шоу. **04.25** «Хроники московского быта». Облико морале. **05.05** «Клуб юмора».

RTVi RTV INTERNATIONAL

06.00 «Особое мнение», «Экономические новости». **07.00** Мультфильмы. **08.00** «Вечерние новости из Америки». **09.00, 15.00, 02.00** Т/с **«СЫЩИКИ 2». 10.00, 21.00, 03.00** Т/с **«ПОСЛЕДНЕЕ ПУТЕШЕСТВИЕ СИНДБАДА». 11.00** «Своими глазами». **12.00** «48 минут». **13.00** Х/ф **«ОДИССЕЯ КАПИТАНА БЛАДА» 2 с. 16.00** «Особое мнение». **17.00, 05.00** Т/с **«АГЕНТСТВО «ЗОЛОТАЯ ПУЛЯ». 18.00** «Особое мнение», «Экономические новости». **19.00** «Кейс». **20.00** «Всё так». **22.00** «Сейчас в мире». **23.00** «Германия за неделю». **23.30** «Арт-навигатор». **00.00** «Сканер». **01.00** «Особое мнение». **04.00** «Всё так».

Наше кино

07.00 Комедия **«ШТРАФНОЙ УДАР». 09.00** Драма **«НЕЗАБУДКИ». 11.00** Х/ф **«КОСТЕР В БЕЛОЙ НОЧИ». 13.00** Комедия **«ЦИРК». 14.30** Киноповесть **«РИСК - БЛАГОРОДНОЕ ДЕЛО». 16.00** Х/ф **«РУСЬ ИЗНАЧАЛЬНАЯ» 1 с. 17.30** Х/ф **«РУСЬ ИЗНАЧАЛЬНАЯ» 2 с. 19.00** Комедия **«СТРАННЫЕ ЛЮДИ». 21.00** Х/ф **«ПИРАТЫ XX ВЕКА». 23.00** Комедия **«СЕЗОН ЧУДЕС». 01.00** Киноповесть **«КАЖДЫЙ ВЕЧЕР ПОСЛЕ РАБОТЫ». 02.30** Х/ф **«ЖЕНЯ, ЖЕНЕЧКА И «КАТЮША». 04.00** Драма **«СВОЙ КРЕСТ» 1 с. 05.30** Драма **«СВОЙ КРЕСТ» 2 с.**

TV 1000 РУССКОЕ КИНО

06.00 Х/ф **«ЛЮБОВЬ ПОД ПРИКРЫТИЕМ». 08.00** Х/ф **«ЧЕЛЯБУМБИЯ». 10.00** Х/ф **«ПОЩЕЧИНА». 12.00** Комедия **«ГОЛУБЫЕ ГОРЫ, ИЛИ НЕПРАВДОПОДОБНАЯ ИСТОРИЯ». 14.00** Комедия **«РАЗРЕШИТЕ ТЕБЯ ПОЦЕЛОВАТЬ... СНОВА». 16.00** Х/ф **«НЕБО В АЛМАЗАХ». 18.00** Драма **«ПОДСАДНОЙ». 20.00** Х/ф **«А МАМА ЛУЧШЕ! ВСЯ ПРЕЛЕСТЬ ЛЮБВИ». 21.30** Х/ф **«НАСТРОЙЩИК». 00.40** Драма **«МОЛЬБА». 02.00** Комедия **«ЛОПУХИ». 04.00** Х/ф **«СОБАКА ПАВЛОВА».**

АФИША

Даугавпилс

Крепость

8 и 9 сентября – Дни европейского культурного наследия: **в 10.00 в саду около бывшего фонтана** – надувные аттракционы, **в 12.00, 13.30, 15.00 и 16.30** в культурно-информационном центре состоятся лекции о крепости.

Даугавпилсский театр

9 сентября в 11.00 состоится мероприятие «Я и мой папа», посвященное Дню отцов.

14 сентября в 18.30 – Л. Ш. Каннингем, «Девичник» (спектакль на русском языке).

Кинотеатр Silver Screen

9 сентября с 12.00 до 18.00 – художественная выставка «Японский меч».

Детская библиотека Zīlīte

12 сентября в 11.30 – праздник поэзии вместе с Инессой Зандере.

Дворец культуры

12 сентября в 16.00 – открытие выставки работ Леонида Мудраковского.

Краеведческий и художественный музей

15 сентября в 18.00 во дворе состоится открытие международного художественного пленэра «Марк Ротко 2012».

Выставка деревянных скульптур (Литва) и выставка «Галерея контрацепции» из частной коллекции доктора Сармите Кикусте.

Литовское общество «Раса»

До 18 сентября открыта памятная выставка учительницы, мамы, бабушки Анны Пудане.

Гостиница Park Hotel "Latgola"

Выставка картин Ирины Беляцкой и Эрики Поповой «Сладкий коктейль».

Латгальская центральная библиотека

Фотовыставка фотостудии «Эзерземе Ф» — «Динабургская крепость».

Центр глиняного искусства

Выставка «Архитектоническое искусство».

Выставка «Литовская керамика XXI столетия».

Даугавпилсский край

Вецсалиенская волость

8 сентября в 22.00 в зале Червонкского замка – дискотека.

Науенская волость

9 сентября в 11.00 в природном парке «Излучина Даугавы» — мероприятие в рамках Дней европейского культурного наследия «Наследие побережья Балтийского моря и внутренних вод».

Ницгальская волость

10 сентября в НД будет открыта выставка осенних цветов.

Малиновская волость

11 сентября в 14.00 в библиотеке – мероприятие в рамках Дней поэзии.

Калкунская волость

С 12 по 15 сентября в доме Я. Райниса в Беркенеле – Дни поэзии.

12 сентября в 14.00 – открытие Дней поэзии «Сотворение мира» (автобус от ул. Виенибас, 13 отправится в 13.00).

13 сентября в 11.00 – конкурс чтецов «Золотое ситечко».

14 сентября в 17.00 – заключительное мероприятие (автобус от ул. Виенибас, 13 отправится в 13.00).

Салиенская волость

14 сентября в 11.00 в ДК – мероприятие в рамках Дней поэзии.

Таборская волость

14 сентября в 14.00 в библиотеке – детское мероприятие в рамках Дней поэзии «Пишем стихи сами».

Илукстский край

Бебренская волость

8 сентября в 13.00 в Илзе состоится открытие памятной доски Илзской школы.

Краслава

В музее истории и искусства открыта выставка картин Андрея Северетникова «Воодушевленный Краславой».

Прейльский край

Прейли

8 сентября в 13.00 на теннисном корте или на случай дождя – в зале детско-молодежного центра – фестиваль брейк-данса Royal Jam.

9 сентября в 11.00 на эстраде – мероприятие ко Дню отца.

11 сентября в 16.00 в ДК – спектакль Лиепайского кукольного театра.

Пелечская волость

8 сентября в 22.00 в ДК – молодежная дискотека.

Ливанский край

Ливаны

10 сентября в 14.00 в ДК — спектакль Лиепайского кукольного театра.

Аглона

8 сентября в 15.00 во дворе Центра культуры – конкурс «Суперпапа».

Риебиньский край

Стабулниекская волость

7 сентября в 22.00 в ДК – бал.

Рушонская волость

8 сентября в 22.00 в ДК – дискотека.

Резекне

Дни музыки барокко:

7 сентября в 15.00 в Латгальском музее культуры и истории – открытие выставки работ мастеров современного польского искусства.

8 сентября в 13.00 в Пасиенском костеле прозвучит произведение Марцина Мельчевского Vesperae Dominicales.

9 сентября в 16.00 в Резекненском музучилище — Vesperae Dominicales.

Парк культуры и отдыха

7 сентября в 15.00 в исполнении уличного театра – поэтический спектакль по мотивам творчества Болеслава Лесьмяна.

Дом культуры

12 сентября в 10.00 — спектакль Лиепайского кукольного театра.

15 сентября в 16.00 – мероприятие «Семья года».

ГОРОСКОП

10.09. – 16.09.

ОВЕН. Возможно, настала пора разгрузить свои плечи от чужих проблем. Тут же появится время заняться собственными. Осмотрите свое жилище на предмет оставленных кем-то вещей, все должно как можно быстрее вернуться к прежним хозяевам. Во вторник лучше не попадайтесь на глаза начальству, оно может оказаться не в лучшем настроении. В четверг коллеги по работе будут обращаться к вам с просьбой разрешить их спор, постарайтесь не обмануть их ожиданий. Пятница окажется очень насыщенным днем, поэтому не хватайтесь за все сразу, лучше сконцентрируйте усилия на главном, и тогда все получится. В выходные дни самое время собрать у себя дома близких друзей и удивить их собственными кулинарными шедеврами.

ТЕЛЕЦ. На этой неделе, чтобы успеть все то, что вы наметили, вам потребуются определенные усилия и уверенность в собственной правоте. Во вторник нежелательно связываться с авантюрными проектами, тем более рисковать репутацией. Ваши амбиции могут привести к конфликту с коллегами. В среду окажутся удачными поездки, переговоры и работа с юридической документацией. Пятница будет благоприятна для завершения старых дел, а также для новых интересных начинаний. Кратковременная поездка в выходные дни обернется сказочным отдыхом в приятном обществе.

БЛИЗНЕЦЫ. На этой неделе будьте особенно внимательны к новой информации и следите за своей речью, постарайтесь быть осторожнее в высказываниях. Четверг – удачный день для обдумывания новых идей, хотя для этого понадобится уединение, а вот с ним могут возникнуть проблемы. Вас могут посетить незваные, но приятные гости, постарайтесь проявить щедрость и радушие. В пятницу не стоит принимать скоропалительных решений, нежелательно резко что-либо изменять в своей жизни. В субботу во всем избегайте спорных моментов. Выходные дни проведите с семьей.

РАК. Постарайтесь не совершать импульсивных поступков, скорее всего, они окажутся шагами в неправильную сторону. На этой неделе вам вообще могут помешать эмоции, поэтому желательно взвешенно подходить к вопросам перемены работы или круга своих обязанностей, велика опасность опрометчивых решений. Понедельник – удачный день для плодотворной творческой работы. В среду ваше молчание будет цениться на вес золота. Четверг может оказаться днем, когда многое будет зависеть от вашего настроения. В конце недели вероятна встреча с человеком, который поможет вам раскрыть творческие способности.

ЛЕВ. Неделя принесет вам новые жизненные установки. Старайтесь не тратить драгоценное время впустую. Все задуманное сможет исполниться, если вы спокойно и четко будете продолжать свое дело. Не стоит начинать новых дел в понедельник, в этот день лучше даже на будущее ничего не планировать. Прежде чем составлять план действий, стоит проверить надежность партнеров. Во второй половине недели вы можете почувствовать, что готовы на многое, но не спешите растрачивать накопившиеся силы. Постарайтесь сохранить комфортную обстановку дома, не стоит начинать ремонт или проводить серьезные изменения в обстановке, а также выяснять отношения с близкими.

ДЕВА. На этой неделе, если вы соберетесь, то сможете совершить скачок в карьере. В начале недели вероятны ответственные переговоры и обретение новых деловых партнеров. Вы справедливо полагаете, что всего можно добиться только собственными усилиями. Не давайте обещаний, при нынешней загрузке на работе вам сложно будет их выполнить. Осуществить все ваши планы и замыслы будет не всегда просто, но при значительной целеустремленности и упорстве – возможно. Не ленитесь!

ВЕСЫ. На этой неделе постарайтесь поймать свою волну, проверить ее на соответствие генеральной линии, заданной свыше, и удерживаться на ней до тех пор, пока не станет ясно, что делать дальше. Вам пока не стоит выделяться на фоне коллег. Особых достижений на работе не предвидится, вас ожидает рутина, все остальное замрет до лучших времен. В понедельник оставьте излишнее рвение в стороне, так как оно не принесет никаких результатов. Чтобы с четверга до конца недели в доме не сложилась гнетущая обстановка, от вас лично потребуется максимум такта и внимательности. В воскресенье вам удастся решить большую часть накопившихся семейных проблем.

СКОРПИОН. К вам придет успех, благодаря друзьям и контактам с зарубежными деловыми партнерами. Опасайтесь слишком заманчивых предложений, связанных с необходимостью крупных капиталовложений. Несмотря на свою выносливость, не взваливайте на себя чрезмерный груз рабочих проблем, это может неблагоприятно отразиться на семейных отношениях. В первой половине недели следует быть внимательным к любой мелочи – от этого будет зависеть успех большого дела. Вторую половину недели предстоит провести в трудах – отдыха особого не светит, зато какие будут результаты!

СТРЕЛЕЦ. Неделя обещает быть немного нервной. Пытаясь успокоиться, не перестарайтесь, самообман вряд ли вас спасет. Возможно, придется привыкать и подстраиваться к работе в новом коллективе, и здесь вам может помочь просто вовремя пришедшая информация. Суббота может оказаться одним из самых сложных дней недели. Она таит в себе много скрытых бед и неприятностей, постарайтесь их предугадать и по возможности избежать, самый лучший выход из этой ситуации – уединение. Никакой работы на дом, никаких семейных обязательств. Только отдых и одиночество.

КОЗЕРОГ. Эта неделя принесет вам ощущение внутренней свободы. Активно двигайтесь к намеченной цели, партнеры помогут и поддержат вас. Если вы уже все продумали и решили, то эта неделя благоприятна для смены работы. Во вторник не беритесь за несколько дел одновременно, этот груз может оказаться вам не по плечу. Четверг может расстроить мелкими неурядицами в области деловых переговоров, но не стоит поддаваться эмоциям. Во второй половине недели дети потребуют вашего пристального внимания. В выходные у вас может возникнуть проблема выбора, к примеру: или заработать хорошие деньги, или интересно провести время. Увы, и то и другое – не получится.

ВОДОЛЕЙ. На этой неделе вам придется прибегнуть к помощи своих друзей – только совместными усилиями вам удастся воплотить в жизнь свои замыслы. Отношения с деловыми партнерами во вторник могут осложниться, причем причиной может стать любая мелочь, старайтесь не ссориться и не срываться на пустяках. В среду лучше спокойно заниматься своими делами, предоставьте все остальное воле случая. Четверг подходит для занятий перспективным планированием на ближайшее будущее. К концу недели иссякнут все проблемы, тяготившие вас в прошлом.

РЫБЫ. Постарайтесь сделать над собой усилие и от души отдохнуть на этой неделе. Самоотверженное служение близким людям, разумеется, дело благородное, но и в нем необходимы перерывы. Не стоит зацикливаться на вопросах материальных благ, лучше подумайте о душе и чувствах. Некоторые представители этого знака уже на этой неделе займутся масштабным преобразованием в своем деле и в личной жизни.

СПОРТИВНЫЙ КАЛЕНДАРЬ

Даугавпилс

СПИДВЕЙ

9 сентября в 18.00 на стадионе «Локомотив» – гонка 1-й польской лиги между командами «СК Локомотив» – «Лехма Старт Гнезно».

ФУТБОЛ

7-9 сентбря в 14.00 на стадионе «Даугава» – чемпионат Латвии в группе U10.

9 сентября в 15:00 на стадионе «Целтниекс» – чемпионат Латвии в группе U13.

9 сентября в 16:30 на стадионе «Целтниекс» – чемпионат Латвии в группе U15.

11 сентября в 14:00 на стадионе «Эспланада» – чемпионат Даугавпилсского региона U12.

СПОРТИВНОЕ ОРИЕНТИРОВАНИЕ

13 сентября в 17.00 около озера Гайшэзерс – этап состязаний «Ориентир – 2012».

БОКС

8 сентября в 13:00 на территории Центрального парка – открытое первенство «Кубок думы».

ХОККЕЙ

8 сентября в 14:30 в Даугавпилсском ледовом дворце – детский и юношеский чемпионат Латвии в группе U12.

12 сентября в Даугавпилсском ледовом дворце – матч Высшей лиги чемпионата Латвии 2013 года между командами «Латгале» – «Рига/Призма»

ВОЛЕЙБОЛ

8-9 сентября в 10:00 в ДОЦ – международный турнир «Кубок ректора 2012».

Данные предоставлены управлением по спорту Даугавпилсской гордумы.

Даугавпилсский край

СПОРТИВНОЕ ОРИЕНТИРОВАНИЕ

8-9 сентября в 12.00 на карьере Смилтайи (Ликсненская волость) – чемпионат Латвии на средней дистанции и в эстафете.

Подготовил Артём Дубовиков

ЗАБАВНЫЕ ИСТОРИИ

Мышь отомстила хозяину дома, украв у него вставную челюсть

Мышь, проживающая в доме 68-летнего Билла Экснера из Уотервилла, штат Мэн, США, отомстила ему за попытку расправиться с ней, похитив вставную челюсть.

По словам Экснера и его жены, нижняя челюсть пропала с прикроватной тумбочки несколько дней назад. Они обыскали всю спальню, но пропажу так и не нашли.

"И тогда я сказал: "Я знаю, что эта маленькая вонючка украла мои зубы". Я просто знал это", – рассказал пожилой мужчина журналистам.

Обнаружив дыру, откуда выходила мышь, супруги призвали на помощь жениха дочери. С помощью лома, молотка и пилы тот разрушил часть стены и вернул вставную челюсть будущему тестю.

Однако противостояние Экстера и мыши не закончено. Как рассказала его жена, грызун периодически выходит и пристально смотрит на хозяина дома. "Она над ним издевается – клянусь, точно издевается", – подчеркнула Ширли Экснер. ■

31-летний мужчина живет, как грудной ребенок

Он носит подгузники, спит в кроватке, сосет соску и играет в кубики. Единственное, чего не хватает Стэнли Торнтону — любящей и заботливой мамочки...

Стэнли сосет соску...

Американец Стэнли Торнтон провел последние 18 лет своей жизни, как маленький ребенок одетый в комбинезончик гигантского размера и в кровати, которая сделана по образу детской кроватки.

Помимо кровати в его доме есть манеж и огромный детский стульчик, в который помещается 133-килограммовый 31-летний мужчина. Свою одежду, имитирующую детскую, Стэнли шьет на заказ.

Мужчина, который живет на пособие, утверждает, что его желание наряжаться и играть как ребенок проистекает из его детства. «Это просто ощущение безопасности. Я не имел этого чувства, когда рос.

И быть взрослым ребенком стало для меня способом справиться с миром и моими собственными проблемами».

В настоящее время Стэнли Торнтон занят поисками женщины, которая могла бы стать его мамой и целый день заботилась бы о нем. ■

...играет в игрушки в манеже...

Власти Пекина запретили мухам летать в туалетах

Власти Пекина в рамках борьбы за чистоту города ввели ряд новых правил и стандартов, согласно которым в одном туалете за раз может находиться не более двух мух.

Целью нового постановления, опубликованного специальной комиссией мэрии Пекина, станет улучшение условий в общественных местах за счет регулярной чистки туалетов и урн, а также дополнительного обучения обслуживающего персонала.

Отвечать правилу "один туалет – две мухи" должны все общественные туалеты в центре города и в популярных среди туристов местах.

"Это маленький шаг для общественных туалетов, но большой шаг на пути к развитию общественного сознания", – с иронией отметил один из китайских интернет-пользователей в своем блоге. ■

Школьник угнал трамвай и 40 минут обслуживал маршрут

В городе Златоуст Челябинской области 15-летний подросток угнал трамвай и около 40 минут проехал по маршруту со всеми остановками.

На кольце возле завода "Булат" школьник заметил отогнанный туда резервный вагон. Как выяснилось позднее, на маршруте возникла неисправность, трамвай отвели. Слесари устранили неполадку, а водитель и кондуктор со спокойной душой отправились обедать.

Подросток, увидев пустой состав, зашел внутрь, запустил двигатель и двинулся по маршруту. Так он проехал четыре километра.

"Наши сотрудники подняли тревогу только через некоторое время, – рассказала заместитель директора по общим вопросам МУП "Златоустовское трамвайное управление" Галина Цой. – Обратились к диспетчеру, спросили, куда отогнали их вагон. Диспетчер удивилась еще больше: трамвай следует по маршруту, а водитель и кондуктор его потеряли? Да, мальчик аккуратно делал положенные остановки, впускал и ссаживал пассажиров. Вот не знаю, объявлял ли остановки!"

Пассажиры даже не заподозрили, что трамваем управляет школьник, и лишь обрадовались отсутствию кондуктора.

Сообразив, что вагон угнан, сотрудники трамвайного управления переключили стрелку и завели "пропажу" в депо. Угонщик не сопротивлялся и не пытался скрыться от вызванного наряда полиции. Там же на месте все и объяснил: не смог устоять перед искушением самостоятельно поуправлять машиной мечты.

Оказалось, что подросток – нередкий гость в депо и мечтает в будущем стать вагоновожатым.

"Мы все знаем этого мальчика: он постоянно наведывается в депо, уже который год, – продолжает Цой. – Он перезнакомился со всеми слесарями, помогал им в свободное время возиться с двигателями, узнавал у водителей науку управления машиной. Свободное время парень и вне стен депо посвящал своему увлечению – скачивал из сети курсы вождения, изучал устройство и историю трамвая, играл в связанные с электротранспортом видеоигры".

Полиция возбудила в отношении подростка уголовное дело по ч. 1 ст. 166 УК РФ (неправомерное завладение транспортным средством), которая предусматривает до пяти лет лишения свободы.

Однако ему вряд ли грозит тюремный срок, поскольку угонщик несовершеннолетний, не имел судимости и злого умысла. Кроме того, он никого не задавил и ничего не сломал. Единственным ущербом для депо можно считать не оплаченный пассажирами проезд.

"Закон есть закон, – сказал начальник штаба ОМВД по Златоусту Павел Павлов. – Совершенное парнишкой классифицируется как самовольное завладение транспортным средством. Сейчас идет следствие, потом дело передадут в суд. Но, судя по моему опыту, парень отделается максимум условным сроком, а то и штрафом: в конце концов, никаких последствий его угон не вызвал, никто не пострадал, да и сам мальчишка из благополучной семьи, ни в чем предосудительном до сих пор не замечен. Так что я думаю, суд будет к нему снисходителен".

Называть имя юного угонщика в трамвайном управлении и полиции отказались. А сотрудники депо, проворонившие состав, получили выговор. ■

Шесть коров налакались пива и устроили пьяный дебош

Шесть коров из города Боксфорда (штат Массачусетс, США) ворвались во двор одного из домов и распугали отдыхавших там девушек.

Как рассказали полицейские Джеймс Ритер и Джозеф Бородавка, сигнал о заблудившихся коровах поступил вечером. Сотрудники полиции "обнаружили следы присутствия" парнокопытных на одной из улиц и решили проследовать за ними на автомобиле, одновременно пытаясь связаться с владельцами, которые проживают неподалеку.

Когда коровы обнаружили преследование, они решили сойти с дороги и обогнули дом, где несколько девушек устроили вечеринку. "Я слышал, как они кричали на заднем дворе, и мог только надеяться, что коровы их не топчут", – признался один из полицейских.

Добравшись до места происшествия, полицейские увидели, что 12-13 девушек укрылись на террасе дома, чтобы избежать встречи с коровами, а те переворачивали стаканы с пивом и лакали напиток со стола. Некоторые животные рылись в мусорном баке, чтобы найти недопитые банки. "Они просто пришли и начали угощаться", – пояснил представитель полиции.

Девушки были очень потрясены, так как большинство из них были не местными и не привыкшими к загородной жизни Боксфорда, города в окрестностях Бостона с населением около 8-ми тысяч человек.

Вскоре на место происшествия прибыли хозяева животных, и им не без труда удалось загнать их домой. Несмотря на небольшое расстояние, путь шести пьяных коров к коровнику занял более часа. ■

МЕЖДУ НАМИ, ДЕВОЧКАМИ

Цвет волос определяет судьбу?

Ни для кого не секрет, что самый простой способ изменить свой стиль – это попросту сменить цвет своих волос.

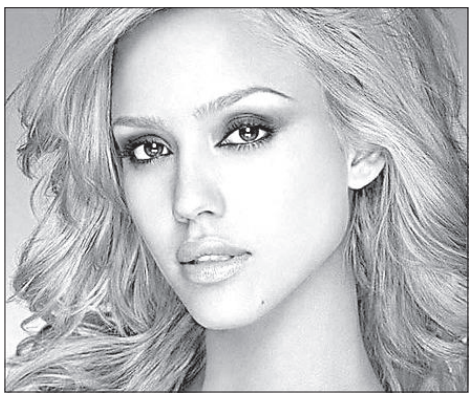

Как считают специалисты, сделав это, вы измените не только стиль, но и свою судьбу!

Интересное предположение. А вот на основании чего специалистами были сделаны подобные выводы, мы сейчас вам поведаем.

Как показывают исследования, проведенные не так давно, успешность женщины на том или ином поприще определяется тем, какого цвета у нее шевелюра.

Так, например, если говорить об успешности в карьере, то самыми удачливыми здесь являются, каким ни странным это может показаться, блондинки.

На втором месте оказались брюнетки, за ними следуют шатенки, а последнее место досталось рыжим.

Мало кто будет удивлен, когда узнает, что самыми сексуальными и привлекательными мужчины называют блондинок.

Но, тем не менее, большинство мужчин все же предпочитают заводить более близкие отношения с брюнетками.

Специалисты объясняют это тем, что на подсознательном уровне у каждого человека заложено, что у брюнеток более сильный генотип, что позволит потомству быть сильнее.

А против природы, как известно, идти бесполезно.

Поэтому, не смотря на “вкусовые” пристрастия мужчин, они все же выбирают темноволосых женщин.

Возможно, именно этим и объясняется то, что многие блондинки стали перекрашиваться в более темные цвета.

Желание привлекать внимание мужского пола заложено у них в крови, а если для достижения поставленной цели необходимо сменить цвет волос, то почему бы, собственно, этого не сделать?

В любом случае, не бойтесь экспериментов, меняйте цвет своих волос и свой имидж.

Помните, что очень часто именно наш внешний вид помогает нам добиться желаемого.

Вполне возможно, что будучи шатенкой и перекрасившись в рыжий цвет, вы, наконец, встретите свою любовь, а если из блондинки «переквалифицируетесь» в брюнетку, то станете увереннее в себе и более общительной. ■

Влюблен ли в вас мужчина?

Мужчины довольно успешно могут маскировать свои истинные чувства. Всегда трудно понять, что в действительности испытывает по отношению к вам тот или иной представитель сильного пола.

Но влюбленного мужчину можно вычислить по нескольким признакам. Каким? Об этом мы поговорим ниже.

Признак 1.

Мужчина с готовностью выполняет любую вашу просьбу.

А самой показательной будет просьба познакомить вас с его друзьями.

Если мужчина не колеблясь идет на это, то смело можно говорить о том, что вы ему нравитесь, а возможно, он вас уже любит.

Признак 2.

Мужчина, который влюбился, постоянно находится в приподнятом настроении. Он буквально «парит над землей».

Все трудности решаются за считанные секунды, а друзья и родственники отмечают необычную перемену, произошедшую в нем.

Признак 3.

Влюбленный мужчина позволяет женщине хозяйничать в своем доме.

Она может повесить на окна розовые занавески, и он будет в восторге.

Влюбленный мужчина готов купить мебель, которая понравилась его избраннице, а также послушно убирает свои носки из-под дивана.

Признак 4.

Незаметно для самого себя мужчина начинает задумываться над тем, как он выглядит, может записаться с тренажерный зал, для поддержания своего здоровья.

Кроме того, появляется озабоченность относительно своего финансового благополучия в будущем, мужчина пробует всеми способами улучшить свое материальное положение.

Признак 5.

Влюбленный мужчина готов отказаться от собственных желаний в пользу любимой женщины.

Если возлюбленной в три часа ночи вдруг захотелось ананасов, то такой мужчина, несомненно, оставит уютную постель и пойдет искать экзотический фрукт.

Он готов отказаться от собственных благ, лишь бы просто видеть ее на одну минуту дольше, держать за руку или слышать ее голос.

Признак 6.

По-настоящему влюбленный мужчина попросту не замечает других женщин.

Он хочет быть только с одной, а все остальные перестают для него существовать.

Ни о каких изменах и речи быть не может, ведь все, что ему необходимо – это она, его «единственная и неповторимая».

Признак 7.

Находясь в таком состоянии души, мужчина думает о женщине постоянно, он готов на самые безумные поступки, постоянно балует ее приятными мелочами и сделает что угодно, ведь главное – это доставить ей удовольствие.

Признак 8.

Мужчина, который любит, непременно постарается как можно сильнее «привязать» к себе женщину, а самым действенным способом для достижения этой цели является брак.

Поэтому любящий мужчина непременно сделает своей даме сердца предложение и предложит родить целую кучу детишек.

Признак 9.

Влюбленного мужчину не нужно ни о чем просить.

Он заранее знает все желания своей любимой женщины и готов «работать» на опережение.

Она бросила мимолетный взгляд на витрину ювелирного магазинчика, а он уже стоит перед кассой, оплачивая колечко с блестящим камушком.

И главное, знайте, что мужчины умеют любить, просто они не всегда могут понять, что то чувство, которое они испытывают, и называется любовью.

Если все перечисленные выше признаки налицо, то даже не сомневайтесь – этот мужчина влюблен в вас. ■

“Не”, которыми следует руководствоваться в любви

Иногда несчастными в любви мы делаем себя сами. Происходит это в тех случаях, когда мы поддаемся влиянию других людей, потакаем собственным капризам или попросту страдаем от заниженной самооценки.

Давайте поговорим о нескольких «не» в любви, которыми следует руководствоваться.

«Не» первое.

Не обращайте внимания на мнение подруг.

Если ваш новый кавалер не понравился вашим подругам, то не расстраивайтесь и не торопитесь разрывать только что начавшиеся отношения.

Помните, что именно вам быть с этим человеком, а подруги, вполне возможно, говорят о недостатках вашего кавалера чисто из зависти. Ведь по-настоящему верный друг никогда не будет мешать вашему счастью и примет вашу новую любовь как данность, хотя бы из-за того, что побоится вас расстроить или потерять.

«Не» второе.

Не слушайте фраз типа: «Да он тебя недостоин! Ты только осмотри на него!».

Обычно такими «доброжелательными» фразами детей «снабжают» родители.

Конечно, все родители желают своим детям счастья, но обещания, что «принц на белом коне вот-вот появится» зачастую совершенно беспочвенны и неоправданны.

Вы можете ждать год, два, десять, но «принц» так и не появится, а, в конечном итоге, останетесь одна, наедине с «разбитым корытом».

«Не» третье.

Не допускайте мыслей, вроде тех, что: «Он мало проводит со мной времени...Наверное, ему со мной неинтересно!».

Психологи убеждены, что подобные мысли появляются на начальном этапе отношений практически у каждой пары.

Обычно эти невеселые раздумья вызваны банальной ревностью.

Причем ревновать можно ко всему, к чему угодно, например, к его любимой собаке, к телевизору или к работе.

Нужно сказать, что подобным образом рассуждают чаще всего те люди, которых в детстве недостаточно ласкали, часто оставляли дома одних, мало проявляли свою любовь.

Конечно, избавиться от таких мыслей достаточно сложно, но вы должны постепенно внушить себе, что причины ваших переживаний кроются в душевных травмах, нанесенных в детстве, а вовсе не в отношении к вам вашего кавалера.

Иногда на то, чтобы избавиться от навязчивых мыслей, уходит не менее полугода.

«Не» четвертое.

Не ищите кого-то лучше. Если вы влюбились в мужчину, не нужно разрывать с ним отношения, думая: «Вдруг встречу кого-то лучше!».

Неизвестно еще, встретите ли кого-то лучше или нет, а вот остаться одной вполне можете.

В конце концов, расстаться никогда не поздно, и если, встречаясь с одним мужчиной, вы вдруг встретите того самого «принца», то вы всегда можете собрать свои вещи и махнуть на прощанье рукой.

«Не» пятое.

Не считайте, что вы в чем-то хуже своего избранника или недостойны его.

Идеализация любимого мужчины свойственна многим женщинам.

Это совершенно неправильный подход к отношениям.

Рассуждая подобным образом, вы понижаете свою самооценку: «Он такой красивый, умный и успешный, а я не окончила институт, у меня нос некрасивой формы и я ничего не смыслю в высшей математике!».

У всех есть свои слабые и свои сильные стороны характера, и прав тот, кто расставляет акценты с выгодой для себя.

Вот этим и займитесь. Вполне возможно, что ваш «идеальный мужчина» вовсе таковым не является, а вы у себя такая одна-единственная – самая умная, красивая и обаятельная. ■

БУДЬТЕ ЗДОРОВЫ!

Булыжники валяются не только на пустыре...

Увы, камни бывают и в организме человека, например, в желчном пузыре. Клетки печени постоянно вырабатывают желчь, примерно до 1 литра в сутки, которая необходима для переваривания особенно жирной пищи.

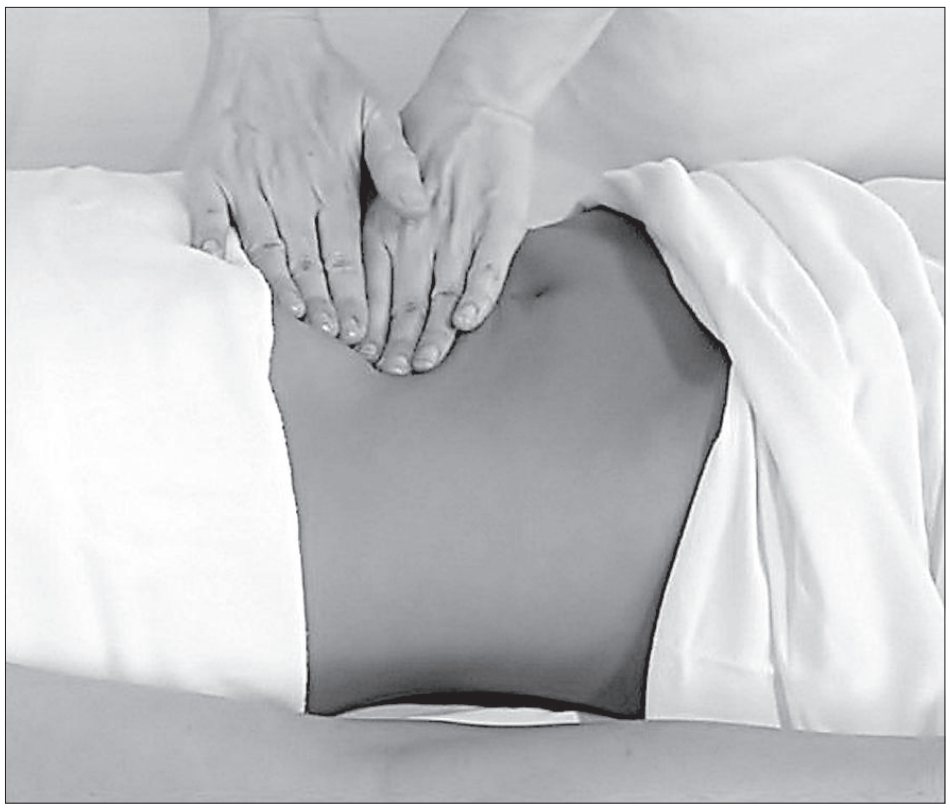

Из печени желчь поступает в печеночные протоки, а потом в двенадцатиперстную кишку. Если пищи в двенадцатиперстной кишке нет, желчь поступает в желчный пузырь, который представляет собой мышечный мешочек. В желчном пузыре желчь накапливается и хранится какое-то время. Желчь, находящаяся в желчном пузыре, состоит по большей части из воды – до 89-84%, желчных кислот, пигментов, минеральных веществ, жиров, холестерина и некоторых других веществ. При поступлении пищи желчь выталкивается из желчного пузыря в двенадцатиперстную кишку.

В переваривании пищи большую роль играет и поджелудочная железа, которая выделяет панкреатический сок в количестве до полутора литров в сутки. Если же их скоординированная работа нарушается, происходит застой желчи и образуются камни. Порой камни десятилетиями находятся в желчном пузыре, почти не нарушая его функции и никак себя не проявляя. Человек может прожить всю жизнь и не узнать, что у него камни.

Симптомами желчекаменной болезни являются чувство тяжести в правом подреберье, горечь во рту, иногда рвота, повышение температуры тела... Но чаще всего возникает боль в правом подреберье, отдаётся она в правую лопатку или переходит в опоясывающую боль. Приступы могут быть невыносимыми и не снижаются обезболивающими. Терпеть эти боли нельзя, нужно срочно вызывать «скорую».

Как известно, желчь выталкивается из желчного пузыря, и вместе с ней могут вытолкнуться камни и забить желчные протоки. Кроме того, камни могут повредить стенки желчного пузыря и вызвать воспаления вплоть до перитонита.

Диагностировать желчекаменную болезнь проще всего при помощи УЗИ – ультразвукового исследования. Часто это происходит случайно, при обращении пациента с жалобами на другие заболевания.

Причины образования камней называются разные: наследственная предрасположенность, ослабление иммунитета, нарушение обмена веществ, воспалительные изменения стенки желчного пузыря, застой желчи в желчных путях. Но всё это последствия, первопричиной же доктора и учёные считают неправильный образ жизни.

Заниматься спортом нам часто недосуг, ходить пешком лень, мы сидим возле монитора компьютера или полулежим в кресле, уставившись на экран телевизора. Заодно ещё и жуём конфеты, чипсы, плюшки... Мало пьём жидкости, а вот едим много. Несмотря на растущие цены, мы сметаем горы еды с полок супермаркетов.

Недаром медиками зафиксировано, что камни в несколько раз чаще образуются у городских жителей. Сельчане едят, в общем-то, правильную пищу. Если мясо, то свежее, без консервантов, и заедается оно растительной пищей, которая содержит волокна, предупреждающие образование камней. Городской же житель, гонясь за вкусненьким, практически лишает свой организм клетчатки.

По уверениям учёных, человек мало отличается от своих далёких предков. А наши предки тысячелетиями ели простую грубую пищу. А тут вдруг супермаркет. Есть от чего взвыть организму. Он, бедный, упирается, скулит, а мы не слышим и продолжаем пичкать его прессованным мясом, колбасами, солёностями, копчёностями, тортами, жирным молоком и маслом. Вот он и не выдерживает, даёт сбой.

Интересный факт: у вегетарианцев желчекаменная болезнь практически не встречается. Предупреждению желчнокаменной болезни активно служат орехи, бобовые и цитрусовые. Образованию камней препятствует красное вино, но в небольших количествах – не больше полстакана в день. А вот кофе, наоборот, способствует их образованию. Полезно каждый день добавлять в пищу растительное масло, особенно оливковое.

Врачи уверяют, что наше здоровье в наших руках. Может быть, и не на все сто, но на девяносто процентов они, скорее всего, правы. Поэтому стоит почаще готовить блюда из круп и овощей. Они усиливают отток желчи из желчного пузыря, препятствуя её застою. Полное голодание и отсутствие завтраков также вредны.

А если камни уже появились?

Официальная медицина практически всегда предлагает хирургический метод лечения. Операция называется холецистэктомия. Желчный пузырь удаляется через разрез в правом подреберье или срединный разрез. Это достаточно тяжёлая операция. Человек надолго выпадает из повседневной жизни, возможны такие осложнения, как нагноение послеоперационной раны, возникновение послеоперационной грыжи.

Последнее время врачи всё чаще прибегают к лапароскопии. Во время этой операции желчный пузырь удаляется через проколы в брюшной стенке. Обычно хирург делает 5-10-миллиметровые проколы, через которые в брюшную полость вводятся инструменты. Сначала из желчного пузыря удаляют желчь и камни. Желчный пузырь после этого резко уменьшается в размерах и извлекается через прокол.

Эндоскопическая операция позволяет избежать тех осложнений, что даёт полостная операция. Не появляется уродующий тело рубец, идущий практически через весь живот. Кроме того, плюсами являются минимальная боль после операции и быстрая реабилитация. Через двое-трое суток пациента выписывают из стационара, и он возвращается к своему обычному образу жизни. Восстановительный период длится примерно неделю.

Существуют и народные методы. Тут каждый сам решает, пользоваться ими или нет. Во всяком случае нужно посоветоваться с лечащим врачом и взвесить все «за» и «против».

Народная медицина утверждает, что полезен яблочный сок и рекомендует яблочную диету, при которой утром натощак выпивается 1 неполный стакан яблочного сока. Затем каждые 2 часа вас ждут по 2 стакана сока. Последний стакан нужно выпить вечером перед сном. Кроме яблочного сока, ничего есть нельзя. Кишечник рекомендуется очищать каждый день. И обязательно принимать ежедневный, а лучше два раза в день, душ. Диета длится три дня.

Растворению камней способствует и свекольный сок. Свекла очищается, мелко режется и варится до полного разваривания несколько часов. Должен получиться густой сироп. Этот сироп пьют по полстакана в течение дня за 30 минут перед каждым приемом пищи и на ночь. Можно пить и свекольный сок. Некоторые народные врачеватели рекомендуют смешивать его с морковным соком в пропорции 3:1.

Помогает растворить камни и масло мяты, и сборы трав: трава чистотела обыкновенного, полыни, донника лекарственного – по 5 частей, корень одуванчика, цикория горечавки, валерианы – по 3 части. Всё перемешать, 1 ст. ложку смеси залить стаканом кипятка, настоять. Пить по 1/4 стакана утром и вечером. ■

Откажитесь от сахара и будьте здоровы

Если человек твердо решил похудеть и поправить свое здоровье, то непременный условие этого является полный отказ от сладкого и сахара.

Многие полные люди идут на такие жертвы и решительно отодвигают сахарницу от себя, а вот те, кто от излишней массы тела пока не страдают, сыплют в свой чай или кофе сахар и с радостью лопают тортики и шоколадки.

А не следовало бы.

Даже если у вас нет никаких проблем с фигурой, вам все равно лучше отказаться от употребления сахара.

Лишний сахар приводит не только к образованию жировых отложений, но и к достаточно серьезным проблемам со здоровьем.

Употребление сахара в больших количествах грозит возникновением сахарного диабета, проблем с зубами, серьезных нарушений обмена веществ, а, кроме того, – расстройств нервной системы.

Ученые утверждают, что некоторые люди, злоупотребляющие употреблением сахара, попадают в самую настоящую зависимость от сладкого, которая подобна наркотической.

Ученые даже предложили называть таких людей «сладкими алкоголиками».

«Сладкие алкоголики» – это люди, которые плохо чувствуют себя, не съев кусочек шоколадки, не выпив чашку переслащенного чая или отправляясь на работу без карамельки за щекой.

Шутка или нет, но ученые утверждают, что зависимость от сладкого лечится ничуть не легче, чем любая другая, например алкогольная, ведь обмен веществ человека постепенно перестраивается на постоянный сахарный допинг.

Если вы еще не ощущаете сахарной зависимости, то самое время исключить его из рациона.

Вы может употреблять вместо сахара мед или небольшие дозы сахарозаменителя.

А чай и кофе лучше учиться пить без сахара.

И помните о том, что газировками и покупными соками увлекаться также не стоит, так как «скрытого» сахара в таких продуктах предостаточно. ■

ФИГУРНОЕ КАТАНИЕ

Синхронный прокат удался

Сергей Кузнецов

В последний день лета команда по синхронному катанию «Sunrise» из Санкт-Петербурга провела показательные выступления, представив даугавпилсской публике свою новую программу, с которой команде предстоит конкурировать в этом соревновательном сезоне.

Екатерина Окунева.

Фото автора.

Тренер команды Екатерина Окунева работает с коллективом два года, до этого сама являлась спортсменкой, выступала во взрослой команде «Paradise». Она рассказала, что «Sunrise» – детская команда, выступающая в классе «novice», в котрый включены дети в возрасте от 10 до 15 лет: «Самой молодой участнице у нас 12 лет, а самой старшей – 14. В команде постоянно проходит ротация. Дети растут, переходят в другую возрастную категорию, приходят новые. Всего команда существует пять лет, в позапрошлом году мы были бронзовыми призерами чемпионата России, в прошлом – четвертые, нынче будем пробовать снова биться за медали. Успели о себе заявить на международных соревнованиях. Одними из лидеров в синхронном катании являются финские команды. На турнире в Финляндии стали четвертыми».

В Даугавпилсе команда провела две недели на сборах, так как в Санкт-Петербурге проблемы со льдом. Трудно найти свободные часы, чтобы устроить полноценные тренировки, поэтому команда с удовольствием воспользовалась возможностью потренироваться в Латвии.

За эти две недели была создана новая программа, с которой команде «Sunrise» предстоит бороться за пьедестал на чемпионате России и международных стартах. «Сегодня у нас дебютный прокат, поэтому не судите строго», – сказала Е. Окунева.

Кто пришёл посмотреть, что такое синхронное катание, наверняка, не пожалел. Когда 20 молодых фигуристок движутся, как один организм, плетя различные фигуры, рассыпаясь и вновь собираясь вместе одним движением, получается завораживающее зрелище.

Также Е. Окунева рассказала, что в России постепенно увеличивается интерес к синхронному катанию: «Сейчас в стране около 30 команд, из них 16 в классе «novice». Наш вид фигурного катания очень сильно развит в Канаде и США. В связи с тем, что синхронное катание не олимпийский вид, долгое время ему не уделяли внимания. Хотя на Олимпиаде в 2018 году он будет представлен, как показательный и все шансы стать олимпийским видом спорта у синхронного катания есть». ■

ФУТБОЛ

Впервые калупская команда завоевала собственный кубок

Эгита Терезе Йонане

3 сентября команда Калупской волости выиграла кубок турнира «Калупе 2012» — для калупчан это первая победа в розыгрыше собственного кубка.

Автор двух голов Роланд Путан.

А. Вабищевич и футбольная команда Калупе.

Фото автора.

Арнис Ращевский (слева) в борьбе за мяч.

Розыгрыш начался 12 июля, в круговом турнире восемь команд встречались несколько раз, а в конце августа состоялись полуфиналы, в которых команда Калупе со счетом 1:0 победила команду Демене, а футболисты «Полиция/Эгалс» (Даугавпилс) со счетом 4:0 разгромили калкунскую команду.

В финале футболисты Калупе и «Полиция/Эгалс» на протяжении всего матча старались атаковать, однако, благодаря мастерству вратарей, первый тайм закончился со счетом 1:0 в пользу «полицейских». В самом начале второго тайма «полицейские» забили еще один гол. Это хозяев поля раззадорило. Первым мяч в ворота противников отправил Евгений Наровский. Тренер Александр Вабищевич выпустил на поле Роланда Путана, который за короткое время забил второй гол.

Футболисты обеих команд немного потолкались, поспорили, получив за это от судьи Ивара Цауне как желтую, так и красную карточки. Однако это не помогло «полицейским» избежать еще одного, третьего гола. Мяч влетел в ворота в момент, когда после розыгрыша успешной комбинации в штрафной площадке капитан Арнис Ращевский изменил направление мяча. За несколько минут до финального свистка Роланд Путан забил четвертый гол – 4:2.

Кубок завоевали тренер А. Вабищевич и авторы голов Р. Путан, А. Ращевский, Е. Наровский, а также товарищи по команде Артур Антан, Роланд и Арманд Корженевские, Вадим и Максим Синицыны, Зинтис Саулитис, Эдгар Нешпор, Имант Чубревич, Вадим Соловьев, Эдуард Колосовский, Мартиньш Легуш, Виталий Касперович и Дмитрий Ломак. ■

ФУТБОЛ

Серию ничьих прервали разгромом над «Валмиерой»

Фото автора.

Сергей Кузнецов

Перед матчем с «Валмиерой» команда «Даугава» на протяжении пяти игр все никак не могла выиграть, завершая каждые 90 минут ничейным результатом. На этот раз, поймав кураж на первых минутах, даугавпилчане разгромили своего соперника по первой лиге чемпионата Латвии с более чем убедительным счётом – 6:0.

Первым к воротам видземского клуба пристрелялся Павел Островский, реализовав стандарт на третьей минуте. К 22-й минуте результат удвоил Марис Ясвин. После чего наступило временное затишье, продлившееся до второго тайма. Вплоть до третьего гола ещё возникали сомнения, что «Даугаве» удастся сохранить победный результат. Тем более, что печальный опыт предыдущих матчей показывал: иногда ребята в силу своей молодости могут допустить ошибки.

На этот раз обошлось. Третий гол на 57-й минуте снял все вопросы, снова отличился Марис Ясвин. На 62-й минуте закрепил успех Денис Комаров – 4:0, на 76-й пятый мяч забивает Жан Зубов. Точку в матче поставил Павел Тарасов – 6:0, до этого выдавший два голевых паса.

Тренер команды Кирилл Курбатов остался доволен, как исходом матча, так содержанием игры: «Игра получилась на загляденье. Воплотили свое преимущество в голы, как никогда. Выполнили установку: агрессивно начать и забить быстрый гол, что и удалось. С первого же стандарта открыли счет, этим голом, скорее всего, мы предопределили суьбу матча. Почувствовали уверенность и довели игру до победы». ■

КАРТИНГ

Нет места для тренировок

Артём Дубовиков

В конце августа состоялся 5-й этап соревнований «Pro-Kart 2012», где спортсмены «Даугавпилсского клуба картинга» (ДКК) боролись не только с гонщиками Латвии, но и из Литвы и Эстонии. Несмотря на высокую конкуренцию, даугавпилчане находятся на лидирующих позициях.

Фото автора.

Без тренировочной базы сложно достигать успехов.

В этом году в классе «MINI» очень острая борьба между спортсменами из России и участниками чемпионата Латвии. После пяти этапов даугавпилчанин Денис Кудряшов занимает 8-е место (включая три пропущенных этапа). В этом же классе участвовал Жанис Байк.

В группе «OPEN100» лидирует Артур Ренько, победивший на двух этапах. Стоит отметить, что картингист занимается лишь второй год и уже достиг высоких результатов. Стабильный результат показывает Рихард Смилгин, лидируя в классе «OPEN125». В этом же классе стартовал Артем Кожевников.

В классе «KZ» выступают сразу пять даугавпилсских гонщиков. Пропустив два этапа, на втором месте общего зачета находится Виталий Шакалов. Эдуард Данилевич пока держится четвертым, Виталий Асташонок на шестом месте. В данной группе выступали Евгений Храпан и Дмитрий Кожевников.

В командном зачете «ДКК» занимает первое место, имея хороший отрыв от ближайших соперников.

Удачно выступает на чемпионате Латвии еще один даугавпилчанин – Константин Цалко в классе «RotaxMax DD2». После четвертого этапа он занимает второе место. В чемпионате Балтии гонщик по-прежнему удерживает за собой первое место.

По словам одного из руководителей «ДКК» Виталия Шакалова, основная проблема картинга в Даугавпилсе – отсутствие места для тренировок. Местный картодром находится в таком состоянии, что там нельзя тренироваться, не говоря уже о проведении каких-либо серьезных соревнований. «Радует, что в клуб приходят дети, которые действительно хотят заниматься картингом. К сожалению, только детского желания тут недостаточно. Необходима поддержка и помощь родителей, особенно отцов. Дело даже не в финансах, так как клуб располагает свободной техникой и экипировкой начального уровня. Тренер может научить чему-то, помочь, развить какой-то навык, но необходимы мужские руки, которые в нужный момент толкнут карт, закрутят что-то и т.д. В целом картинг, как и любой технический вид спорта, хорошо дисциплинирует. Не закрутишь гайку – она отвалится. Наряду с появлением новых лиц, в клубе остаются и ветераны. Так, например, Мечислав Рудан постоянно ездит на соревнования, помогая и поддерживая гонщиков», – рассказал В. Шакалов.

Из-за отсутствия места для тренировок у многих спортсменов карты, как говорится, стоят в гаражах зачехленные. Ближайший подходящий по уровню картодром находится в Мадоне. Гонщики вынуждены что-то придумывать, чтобы полноценно потренироваться. Так, например, некоторые выезжают на соревнования на несколько дней раньше. «При наличии номального картодрома в Даугавпилсе тренироваться стало бы гораздо удобнее и дешевле. На его базе можно было бы организовать полноценный спорткомплекс для различных видов спорта. Можно было бы организовать прокат картов, что сегодня сделать нереально», – рассказал В. Шакалов. ■

В ГЕНКОСУЛЬСТВЕ РОССИИ

Григорий Лагута получил медный мотоцикл

Артём Дубовиков

5 сентября в Генконсульстве Российской Федерации в Даугавпилсе прошел прием в честь спидвеиста Григория Лагуты, ставшего победителем второго этапа финала личного чемпионата Европы. Генконсул Олег Рыбаков поздравил гонщика с победой и вручил ему благодарственное письмо, сувенир в виде мотоцикла из меди и букет цветов.

Дипломат и его супруга за время, проведенное в Даугавпилсе, стали большими поклонниками спидвея. Он следит за успехами не только российских гонщиков, но и местных. Генконсул подчеркнул, что рад тому, что спорт способен объединять людей.

Григорий Лагута стал для Даугавпилса по-настоящему родным гонщиком: несколько лет выступал за «Локомотив», здесь у него живут жена Оксана и годовалый сын Грэг. Не обошлось без вопроса о его возвращении в «Локомотив», на что гонщик ответил: «Когда будете в экстралиге».

Член правления «Speedway Grand prix of Latvia» Владимир Рыбников отметил, что гонка была полна азарта и борьбы. Впереди еще много работы, так как в будущем Даугавпилс планирует включиться в борьбу за возвращение этапа “Гран-при” по спидвею. Переговоры ведутся, федерация в принципе не против, но для этого необходимо заручится поддержкой на государственном уровне.

Неплохо было бы сделать крышу над стадионом, что положительно скажется на развитии спидвея в Даугавпилсе. «Спидвей боится дождя, а не мороза. Из-за климатических условий в Латвии сезон очень короткий – примерно полгода. Для воспитания молодежи этого недостаточно, а отправляться на тренировки, например, в Австралию, у нас нет возможности. Учитывая, что в России крытых стадионов нет, наш мог бы стать очень востребованным, а соревнования проходили бы круглый год. Пока вопрос о строительстве крыши не стоит, так как для этого необходимы огромные капиталовложения», – заключил Владимир Рыбников.

По словам зам. председателя Даугавпилсской гордумы Вячеслава Ширякова, возведение крыши над стадионом самоуправление готово обсуждать. Проект может быть интересен, так как он позволит использовать стадион круглый год и привлечет в Даугавпилс больше болельщиков и туристов. К тому же крытый стадион станет востребованным для иностранных команд, которым также необходимо место для тренировок. ■

МЕЖДУНАРОДНАЯ РЕГАТА

С душой на прогулке

Даугавпилсская команда приняла участие в 11-й Международной круглосуточной регате, которая в августе состоялась в польском городе Гижицко.

Фото Р. Станкевича.

Сильный ветер проверяет мастерство яхтсменов.

Тридцать команд из Латвии, Литвы и Польши за одни сутки должны были пройти по всем семи озерам Мазурии. «Стартовали в 13.30 и финишировали в 11.30 следующего дня. Дождя не было, дул сильный ветер. Наша лодка, название которой переводится как «Душа на прогулке», всю регату прошла с поднятыми парусами. Иногда приходилось налегать на весла. Застряли в камнях, однако быстро удалось освободить лодку и вывести на чистую воду», – рассказал капитан Ришард Станкевич, добавив, что это не была борьба за победу, это была проверка на выносливость. Основная задача была выполнена: даугавпилсская команда из десяти яхтсменов успешно дошла до финиша. ■

ПОЛИЦЕЙСКИЙ ПАТРУЛЬ

Крутку свободно может купить каждый второй

Больше половины, или 52%, жителей Латвии признали, что им свободно доступен нелегальный алкоголь, сообщил на совместном заседании бюджетно-финансовой и народнохозяйственной комиссий Сейма член правления Латвийской ассоциации производителей и распространителей алкогольных напитков Вальтер Каже.

Каже сослался на данные исследования, проведенного объединением крупнейших европейских производителей алкоголя, согласно которым половина жителей Латвии хотя бы раз в жизни покупала и употребляла подделки под известные алкогольные бренды.

В свою очередь, согласно опросу представителей нелегального алкогольного бизнеса, 58% из них в этом деле как минимум 10 лет, а у 40% опрошенных торговля нелегальным алкоголем основной источник доходов.

При этом 32% признали, что штрафы за такой бизнес не слишком велики, 20% сказали, что знают, как от них уклоняться, а 16% опрошенных отметили, что их "крышуют" представители правоохранительных органов. ■

Контрабандисты спрятали под углем 500 000 сигарет

По сообщению пресс-центра Латгальского регионального управления полиции, 30 августа работники Криминальной полиции при проверке прибывшего с территории Белоруссии поезда нашли и изъяли груз контрабандных сигарет.

В полиции пояснили, что более 500 000 сигарет с акцизными марками Республики Беларусь были спрятаны в угле. В контрабанде подозреваются белорусские машинисты.

Начат уголовный процесс. ■

В Латвии выросло число убийств

В Латвии за первые шесть месяцев нынешнего года зарегистрировано 48 убийств, в прошлом году за тот же период в стране произошло 46 убийств. Это следует из данных, обнародованных Госполицией.

Из полицейской статистики следует, что большинство убийств совершено людьми, которые находились в состоянии алкогольного опьянения, поскольку у них возникали бытовые конфликты или они хотели завладеть имуществом своих жертв. Нередко жертва и убийца были знакомыми или родственниками.

Жертвами достаточно часто становятся пожилые люди. Например, в марте в Ливанах зарезали женщину 1943 года рождения. Полиция задержало убийц: женщину 1974 года рождения и ранее судимого за совершение тяжкого преступления мужчину 1979 года рождения. У них были обнаружены золотые украшения и мобильный телефон, принадлежавшие убитой.

Широкий резонанс вызвало убийство, произошедшее в мае нынешнего года в рижском микрорайоне Ильгюциемсе. Полиция за убийство подруги задержала 25-летнего студента. Они познакомились через Интернет, но в какой-то момент между ними возник конфликт, обернувшийся трагедией.

Не обошлось и без убийства бизнесменов. В конце июня неизвестный застрелил в Юрмале бизнесмена, занимавшегося деревообработкой, и ранил молодую женщину.

Иногда поводом для совершения преступления становится ревность. Например, полиция выяснила, что в феврале в Риге молодой парень из ревности убил мужчину, в которого влюбилась подруга убийцы. ■

Причиной самоубийства ребёнка могли стать проблемы в семье

21 августа в Прейли, в гараже рядом с одним из частных домов был обнаружен повесившимся 10-летний мальчик. Как выяснилось, причиной такого поступка могли послужить проблемы в семье.

Мать мальчика развелась с его отцом и живёт в Ирландии в новом браке и с еще одним ребёнком. В Прейли мальчик должен был остаться с отцом и ходить в местную школу, что могло создать сильную нагрузку на психику ребёнка, ведь до этого совершивший суицид мальчик жил в Ирландии с мамой и ходил в школу там же.

К подобным предварительным выводам пришли психологи, которые сейчас работают с семьёй, где живет еще один несовершеннолетний. Стоит отметить, что данная семья не являлась объектом внимания ни сиротского суда, ни различных социальных служб. Психологи в очередной раз пришли к выводу, что положение, при котором родители вынуждены в поисках работы уехать за границу крайне неблагоприятно влияет на детей, живущих в подобных семьях. ■

Контрабандные сигареты прячут с выдумкой

На протяжении последних нескольких дней сотрудники латвийской таможни зафиксировали несколько попыток провезти на территорию страны контрабандные сигареты, спрятанные самыми разными способами.

Так, к примеру, во время контрольного досмотра рейсового автобуса, едущего из Москвы в Мариамполь, у молодой гражданки Литвы обнаружили более трех тысяч сигарет, аккуратно и бесхитростно уложенных в большую спортивную сумку. В свою очередь днем раньше у возвращающегося из России гражданина Латвии нашли хитроумно спрятанную в двигателе автомобиля тысячу сигарет. Вероятно, водитель надеялся на то, что запах бензина и машинного масла помешает собакам почувствовать запах табака, однако таможенная служба оказалось бдительнее.

Однако самым дерзким способом попытался скрыть контрабандный товар 27-летний житель Литвы, который попытался спрятать от пограничников и таможенников более восемнадцати тысяч сигарет белорусского производства, спрятанных в газовом баллоне и не вызывающей никаких подозрений канистре для бензина.

На нарушителей пограничного контроля составлены административные протоколы, контрабандный товар подлежит конфискации. ■

На границе задержана группа палестинских нелегалов

По информации пресс-центра Государственной пограничной службы (ГПС), 4 сентября в Лудзенском крае, примерно в 50 метрах от КПП "Гребнево" были задержаны четверо нарушителей–палестинцев.

Как отмечают в ГПС, в 04.30 сработал сенсор, предупреждающий о нарушении государственной границы. На место ЧП незамедлительно прибыл наряд пограничников, и уже через полчаса сотрудники ГПС нашли нелегалов. С их собственных слов, они являлись палестинцами.

Все задержанные переданы обратно в Россию, откуда они проникли на территорию Латвии. ■

Под поездом погиб человек

Как сообщает инспектор Латгальского регионального управления Государственной полиции Анастасия Лайзане, 2 сентября в 11:00 в Даугавпилсском крае под колёсами поезда погиб человек.

В Калупской волости на железнодорожном пути Ницгале-Ваболе погиб мужчина 1974 года рождения. По предварительной информации мужчина лежал прямо на рельсах и никак не реагировал на сигналы поезда.

В результате экстренного торможения поезд не удалось остановить вовремя, ведь расстояние до человека было очень маленьким. Полиция продолжает выяснять обстоятельства случившегося.

Практически идентичное происшествие случилось 2 сентября в Ливанах примерно в 3:30. Приблизительно в 150 метрах от железнодорожного переезда на рельсах сидел 20-летний мужчина, который никак не реагировал на сигналы поезда. Пострадавший в тяжёлом состоянии доставлен в больницу.

По обоим фактам начаты уголовные процессы, полиция продолжает выяснять обстоятельства случившегося. ■

Задержали на месте преступления

По данным инспектора Латгальского регионального управления Государственной полиции Анастасии Лайзане, за кражу металла в Краславском крае задержаны два человека.

2 сентября вечером в Удришской волости в котельной одного предприятия два человека демонтировали и пытались украсть несколько электромоторов, провода, металлический ящик и другие предметы из металла.

После получения оперативной информации сотрудники полиции задержали двоих воров на месте преступления. Украденные вещи уже были сложены в транспортное средство и подготовлены к транспортировке.

Оба мужчины уже и ранее попадали в поле зрения полиции. По данному факту начат уголовный процесс, ведётся следствие. ■

У молодых людей в авто нашли наркотики

Как сообщает инспектор Латгальского регионального управления Государственной полиции Анастасия Лайзане, у молодых людей в машине полиция обнаружила похожее на наркотики вещество.

3 сентября в Даугавпилсе в микрорайоне химиков, проводя проверку транспортного средства и находящихся в нем людей, полиция в салоне автомобиля обнаружила вещество, похожее на наркотики.

21-летний и 19-летний молодые люди доставлены в медицинское учреждение для проверки на наличие наркотических веществ в организме.

По факту данного нарушения начат уголовный процесс. ■

Штрафы с фоторадаров – на 3,9 млн. латов; уплачено 45%

На сегодняшний день фоторадары зафиксировали 252 452 нарушения, за которые начислены штрафы на 3,938 млн. латов, но до сих пор водителями уплачено только 1,785 млн. латов, или около 45%, свидетельствует статистика Госполиции.

Новые фоторадары начали действовать 21 ноября 2011 года. Полиция уже в первые недели отметила позитивные тенденции – уменьшилась средняя скорость движения, стало меньше заторов вследствие выравнивания движущегося потока.

Как сообщалось, в этом году в госбюджет было перечислено 600 000 латов, собранных в качестве штрафов за нарушения ПДД, которые зафиксировали фоторадары. И это составляет лишь 12,8% от годового плана – 4,7 млн. латов.

К настоящему времени вместо 160 фоторадаров установлено 27 стационарных и 34 мобильных радара.

В конце августа правительство решило расторгнуть договор с Vitronic Baltica un partneri (теперь – V-Traffic). Дата расторжения договора – 28 сентября. До этого срока правительство ждет предложений о дальнейшем сотрудничестве от немецкой компании Vitronic. ■

РЕКЛАМА и ОБЪЯВЛЕНИЯ

ул. Саулес 71 б, Даугавпилс, LV 5401
тел./факс 654-23483 (реклама), 654-22134 (объявления). www.latgaleslaiks.lv

ПРОДАЮТ

- автомобиль AUDI A4 AVANT, дизель, АКПП, 1996 года, климат-контроль, сигнализация пейджерная, иммобилайзер, цвет серый металлик, бортовой компьютер, магнитола, литые диски, в хорошем техническом состоянии. Тел. 29192729, 29235953.
- автомобиль “AUDI A4”, 1.6 бензин-газ, ТО до 01.2013 года, состояние хорошее, цвет зеленый. 1700 EUR. Торг уместен. Тел. 22351707.
- автомобиль “VW GOLF-4” 1998 года, 1.6 бензин, цвет серебр. металлик, механическая KAA, все электро, литые диски. Тел. 29192729, 29235963.
- бочку для жижи. Тел. 26409338, 29506913.
- бочки пластиковые (20, 25, 120, 210 литров) с пробками и с большими крышками, чистые. 10 штук. Тел. 29571307.
- верх плиты чугунный, размер 41x71, 46x76, 53x90, цена от 30 латов, 3 комплекта. Тел. 65451096, с 9 до 18; 29191501.
- велосипед дорожный, малопользованный, в хорошем состоянии, щитки, багажник, корзина, одна скорость, современный – недорого. Тел. 20086756.
- грабилку «солнышко» — недорого. Тел. 26409338, 29506913.
- грабилку конвейерного типа. Тел. 26409338, 29506913.
- грабилку тракторную, новую, навесную, итальянскую, похожа на литовскую, комплект, кардан. Тел. 29647324.
- духовку чугунную. Тел. 29191501; 65451096.
- дымоход керамический. Тел. 29191501.
- двери каминные со стеклом. 3 шт. Тел. 29191501.
- картофелекопалку 1-рядную. Тел. 26409338, 29506913.
- картофелекопалку 2-рядную, польскую, новую. Тел. 26409338, 29506913.
- комбайн зерновой. Тел. 26409338, 29506913.
- комбайн картофельный «АННА», б/у. Тел. 26409338, 29506913.
- косилку роторную. Тел. 26409338, 29506913.
- корову бурую (2-х телят). Отел 11 сентября. Тел. 27008851.
- козу дойную, 2 года. 20 латов. Тел. 27462218.
- котел для бани (новый), металл 8-10 мм, топка снаружи, бак горячей воды 120 литров, 1,4 м, диаметр 620 мм. Тел. 29817864.
- ковры, три , 3x4. Цена 30 латов. Тел. 29988507.
- кровать с матрасом (можно матрас), размер 200x160. Тел. 29988507.
- картофель крупный, 1 тонны. Тел. 65442448, 29546360.
- мельницу. Тел. 26409938, 29506913.
- мед свежий 3-литровых банках, в Науенской волости. Цена договорная. 50 банок. Тел. 26203670, 26299905.
- окучник. Тел. 26409338, 29506913.
- опрыскиватель. Тел. 26409338, 29506913.
- обмотчик рулонов зеленой массы. Тел. 26409338, 29506913.
- плуг. Тел. 26409338, 29506913.
- пресс для сена. Тел. 26409338, 29506913.
- плиту дровяную с духовкой, верх чугунный, новую. Тел. 29191501; 65451096, с 9 до 18.
- поросят, 6 штук. Тел. 26377368.
- разбрасыватель минеральных удобрений, новый. Тел. 26409338, 29506913.
- решетки железные на окна, б/у, в отличном состоянии, белые, 2,30x1,40 м. – 2 штуки. Тел. 28389119.
- сеялку для зерна б/у. Тел. 26409338, 29506913.
- трактор Т-25А. Тел. 29483051.
- титан дровяной, новый. Тел. 29191501, 65451096.
- теплицу б-у, стекло-металл, 4,5x2,5. 100 латов. Тел. 29441022.
- электропастух (пласт. колышки, шнур, изоляторы). Тел. 29864839.
- яблоки на яблонях «гранштейн», килограммов 300-400 — дешево. От Даугавпилса 15 километров. От 5 до 10 сантимов за 1 килограмм. Тел. 28371005.

НЕДВИЖИМОСТЬ

- покупают землю от 3 га в Латгалии (желательно с лесом), можно без Земельной книги, наследства, без обмера. От 300 до 700 латов за га. Тел. 29888098.
- продаю дом новый, 2-этажный, 3 км от Илукстe, хозпостройки, баня, пруд, в красивом месте. До Даугавпилса 21 км, дорога – асфальт. Цена 30 000. Торг уместен. Тел. 29693757, 29759665.
- продаю квартиру 1-комнатную на 5 этаже, со всеми удобствами, 39,1 м2. Тел. 26396461, 65475041.
- продаю квартиру 3-комнатную, приватизированную, Резекне, центр, без долгов, не угловую, 5 этаж 9-этажного дома, лифт, застекленная лоджия. Или сдаю, можно с правом выкупа. Тел. 28384911, 64636106.
- продаю квартиру 3-комнатную в Краславе, 103 серия, 1 этаж, евроремонт или меняю на Даугавпилс. Тел. 29888010, 22050657.
- продаю квартиру 4-комнатную в живописном месте, 12 километров от Риги. Тел. 29228463.
- сдаю комнату для двух студентов в 3-комнатной квартире. Пенсионерка. На Новом строении. (2-й этаж). Предоплата. Тел. 20007922.

РАБОТУ ПРЕДЛАГАЮТ

- **лесорубам с опытом работы. Тел. 20209979.**

ЖИВОТНЫЕ

- отдаю кошечку игривую, веселую, 4 месяца, черно-белый окрас. Ищем надежного, заботливого хозяева. К туалету приучена. Тел. 65453266, 20071639 – TELE-2.

Готовим печи летом!
Печи ☼ Камины ☼ Дымоходы
Чугунное литье ☼ Банные котлы
Магазин UGUNTIŅA Ароду 64, Даугавпилс, ☎ 65451096

Международная транспортная компания
примет на работу
ВОДИТЕЛЕЙ С КАТЕГОРИЕЙ CE
и опытом работы на 120м³, (Тандем)
по маршруту
Голандия – Рига – Москва
Оплата 850 евро – сразу после рейса
телефон +371 26594287

SIA „Eurasia”
ЗАКУПАЕТ
БЫКОВ
3—10 месяцев от 150 до 280 кг
Хорошие цены и условия оплаты
☎ 20071499

ООО «Baltic-Calves»
ЗАКУПАЕМ:
- МОЛОЧНЫХ ТЕЛЯТ;
- МОЛОДНЯК И КРУПНЫЙ РОГАТЫЙ СКОТ МЯСНЫХ ПОРОД;
- МОЛОДНЯК И КРУПНЫЙ РОГАТЫЙ СКОТ МОЛОЧНЫХ ПОРОД.

Оплата сразу.
☎ 26486697, Роланд

Закупаем
ГРИБЫ, ЯГОДЫ
по самым высоким ценам
в городах и сельской местности
Даугавпилс, Ливаны – 28219785
Краслава 29158702

ООО "ALVSTRE"
закупает
в живом весе:
молочных телят, телят, быков, коров, овец и ягнят.
Т. 651 97414

"SLAD Pluss" SIA
КАМИНЫ
ЭЛ. КАМИНЫ
ПЕЧИ ЧУГУННЫЕ
БАННЫЕ КОТЛЫ
ул. Варшавас 50, Даугавпилс
☎ 65431071 ✆20233782
www.norvegukamini.lv

SIA „AIBI”
ЗАКУПАЕТ
КРУПНЫЙ РОГАТЫЙ СКОТ, МОЛОДНЯК, ОВЕЦ, КОНЕЙ, СВИНЕЙ, СКОТ МЯСНЫХ ПОРОД
Хорошие цены. Оплата сразу. Весы.
26142514 ☎ 20238990

УСЛУГИ

- **бесплатно заберем ненужную бытовую технику (ванны, стир. машины, холодильник) и т.д. Тел. 29198531.**
- **грузотакси. Грузчики. Дешево. Быстро. Тел. 27737100.**
- **фрезерование пней. Тел. 29419522.**
- **спиливание опасных деревьев. Тел. 29419522.**
- **наркологическая помощь, выведение из запоя и лечение на дому и в клинике, профилактика запоев (психотерапия, кодирование), психологическая помощь родственникам. Нарколог. Тел. 29397539.**

SIA «Daugavpils putni»
ЗАКУПАЕТ
ПШЕНИЦУ И ЯЧМЕНЬ
☎ 29558840

SIA"LATVIJAS GAĻA"
ЗАКУПАЕТ
КРУПНЫЙ РОГАТЫЙ СКОТ, МОЛОДНЯК, ОВЕЦ, ЛОШАДЕЙ
Весы. Оплата сразу
Тел. 28761515

УТЕПЛЕНИЕ СТЕН
с термопеной в воздушные зазоры.
Моб. тел. 22328581
www.siltsnams.lv

ПОИСК

- Утеряна фотокамера с фотографиями со свадьбы, просьба вернуть SIM-карту за вознаграждение. Тел. 28256036.

Вниманию любителей СПИДВЕЯ!!!
В воскресенье, 9 сентября,
в 18.00 «Локомотив»
проводит последнюю гонку сезона I польской лиги!
У нас в гостях лидер

ЧЕМПИОНАТА «СТАРТ - ГНЕЗНО».
Вновь на нашем треке звёзды спидвея:
Антонио Линдбек, Бярне Педерсен, Магнус Зетерстром, Адам Скурницки, Скотт Николс.
Телефон для информации: 654-38807.
Войди в пространство экстремальных людей!

Дистанция пути сообщает,
ЧТО 419 КМ ЖЕЛЕЗНОДОРОЖНЫЙ ПЕРЕЕЗД на станции Извалда
(автодорога V 698 через подъездные пути станции Извалда 1,000 км)
БУДЕТ ЗАКРЫТ ДЛЯ ПРОИЗВОДСТВА РЕМОНТНЫХ РАБОТ
12 сентября
с 7-00 до 13-30.
Дистанция пути приносит извинения за причиненные неудобства.

ПАМЯТНИКИ Ул. Тукума, 76
65433575 ☎ 29424186

ИЗДЕЛИЯ ИЗ ГРАНИТА
(столешницы, камины, подоконники)

ПАМЯТНИКИ
БУКВЫ ИЗ БРОНЗЫ
Поселок Лауцесе (дорога на Демене)
✆29609301

МИР ПРАХУ ТВОЕМУ

Балюкевич Витольд	31.05.1945–03.09.2012
Барашкин Яков	27.07.1926–02.09.2012
Викторова Мария	02.10.1915–29.08.2012
Вишневский Владимир	03.01.1939–03.09.2012
Вишнякова Зинаида	21.11.1930–02.09.2012
Воронько Галина	18.12.1949–31.08.2012
Дмитриева Мария	17.02.1936–28.08.2012
Дроздов Илларион	01.12.1925–30.08.2012
Заливская Татьяна	07.12.1928–29.08.2012
Киселев Валентин	17.10.1939–29.08.2012
Кокин Хенрик	05.11.1958–29.08.2012
Кононов Евгений	27.08.1971–31.08.2012
Краснобокая Венеранда	28.05.1936–01.09.2012
Лаурен Моника	23.06.1924–03.09.2012
Лебедь Петр	24.07.1979–24.08.2012
Маргевич Янис	11.01.1937–28.08.2012
Павловская Наталия	28.07.1924–01.09.2012
Парадниек Зенон	10.02.1935–31.08.2012
Плавинский Генрик	04.10.1930–30.08.2012
Свирский Иван	21.02.1926–01.09.2012

Данные получены в Даугавпилсском отделении загса.

Асташенков Андрей	06.09.1974–02.09.2012
Барановский Рихард	09.12.1995–02.09.2012
Барбарович Виктор	04.07.1948–04.09.2012
Ворслован Алексей	28.03.1952–01.09.2012
Голко Моника	21.02.1921–28.08.2012
Григорьев Еремей	13.05.1936–31.08.2012
Лаздане Геновефа	23.09.1923–29.08.2012
Матвеева Евгения	12.12.1922–31.08.2012
Платков Максим	27.01.1930–04.09.2012
Ракита Юлия	31.01.1932–24.08.2012
Харламова Катерина	23.10.1931–02.09.2012
Цирш Антон	06.01.1938–02.09.2012
Шумилов Александр	08.08.1960–24.08.2012

Данные получены в отделении загса Даугавпилсского края.

Грод Александр	10.07.1961—31.08.2012
Удов Олег	09.01.1969—30.08.2012

Данные получены в отделение загса Илукстского края.

Бланк бесплатного объявления публикуется в газете за вторник

НЕ ПРОХОДИТЕ МИМО!

«Сладкий коктейль» уходящего лета

Елена Иванцова

В фойе гостиницы «Латгола» открылась выставка даугавпилсских художниц Ирины Беляцкой и Эрики Поповой под названием «Сладкий коктейль».

Фантастическая реальность.

Ирина Беляцкая.

Фото автора.

Эрика Попова.

Обе художницы пишут в жанре «Фантастический реализм», т. е. изображают реальность волшебной, яркой, символичной. Ирина и Эрика не являются профессионалками, но живописью занимаются серьезно в последние несколько лет. Далекие от творческих профессии помогают женщинам быть собранными, и в то же время позволяют переключиться на что-то совершенно несвойственное инженерной науке и экономике.

Ирина по специальности экономист, рисовать любила с детства. В своих работах ей больше всего нравится передавать красоту женского тела. Эрика имеет специальность инженера-конструктора, руководит строительной фирмой. Она часто проводит время за пределами Латвии и очень любит возвращаться домой, чтобы передавать свое настроение и впечатления на холст.

Картины Ирины Беляцкой и Эрики Поповой продаются. Выставка открыта до 31 октября. ■

В СРЕДУ, 12 СЕНТЯБРЯ, В ПРОДАЖЕ
молодые курочки яйценоских пород 4-5 мес. и петушки.
(На заказ взрослые утки и селезни (цветные и белые).
Тел. 29142247; 64633875.

Шпоги – 8.00	Демене – 12.15
Вишки – 8.10	Кацено – 12.30
Амбели – 8.20	Медуми – 12.45
Бикерниеки – 8.35	Рандене – 13.00
Дунски – 8.50	Свенте – 13.20
Науене – 9.00	Ипукстс – 13.40
Малиново – 9.15	Эглайне – 14.10
Лоцики – 9.30	Шедере – 14.20
Краук – 9.45	Пашупиене – 14.30
Даугавпилс – 10.10	Ликсна – 15.10
Таборе – 11.10	Ваболе – 15.25
Скрудалиене – 11.25	Калупе – 15.40
Силене – 11.40	Дубна – 15.55
Кунбупи – 12.00	

ЛУЧШАЯ РЕКЛАМА В ГАЗЕТЕ 654-23483