Бабушкины советы: кулинария Стр.19

ISSN 1407-9216

ЛАТГАЛЕС ЛАЙКС

СЛЕДУЮЩИЙ НОМЕР ГАЗЕТЫ ВЫЙДЕТ В СРЕДУ, 30 АПРЕЛЯ

№ 32 (2464) Пятница, 25 апреля 2014 года • www.latgaleslaiks.lv • Розничная цена 0,50 EUR/Ls 0,35

«Цыплята» спели в пасхальный день

Фото автора.

Марта Бозович с учительницей Илоной Знутиней.

Эгита Терезе Йонане

21 апреля в Центре культуры Даугавпилсского края 17 краевых «цыплят» своими выступлениями украсили второй день Пасхи на конкурсе «Cāļu Cālis 2014».

Конкурсанты при поддержке своих учителей выучили по две песни, а жюри в составе композитора и музыканта Артура Ушканса, музыкальных педагогов Инги Зейле и Ольги Архиповой оценивало, как дети поют, есть ли у них чувство ритма, насколько они артистичны и т. д. Организаторы конкурса, – управление культуры и Центр культуры Даугавпилсского края – подготовили для всех в подарок надувные игрушки для купания, а для победителей – подарочные карты в книжные магазины «Jaņa Rozes».

Главный приз получила Марта Бозович из Даугавпилса. Ей четыре года, но девочка уже поет в фольклорном коллективе «Neizgalīši», в детском саду она тоже большая певица и танцовщица. «Мне нравится песня «Jānītis, brālītis», потому что можно посмеяться. Мне нравится читать, играть с куклами. Люблю маму, папу, брата, учительницу Илону», – рассказала лауреатка.

Номинацию «Самый ритмичный цыпленок» выиграла Элизабет Васькова (Екабпилсский край). Алина Грустане (Даугавпилсский край) порадовала весенними композициями и выиграла в номинации «Самый сценичный цыпленок».

(Окончание на 4-й стр.)

Тепло отступит раньше, чем прогнозировалось

В дальнейшие дни текущей недели над территорией Латвии будет доминировать прохладный северный ветер. Температура воздуха ночью во многих местах упадет ниже нуля, а максимальная температура днем в основном будет держаться в пределах +8...+16 градусов.

Северный ветер принесет не только прохладу, но и очень сухой воздух. Его релятивная влажность в отдельные часы во второй половине дня будет составлять не более 20 процентов.

В целом ожидается преимущественно ясное небо. При этом сохранится опасность возгорания сухой травы и листвы, сухость станет еще большей проблемой в садах, на полях, в лесах и городах.

В начале мая – пять выходных дней подряд

В 2014 году понедельник, 5 мая, является выходным, напоминает Министерство благосостояния.

Напомним, что в законе "О праздниках, памятных и отмечаемых днях" предусмотрено, что если праздничные дни 4 мая и 18 ноября выпадают на субботу или воскресенье, следующий рабочий день объявляется выходным.

Выходит, что в начале мае будет пять выходных дней подряд, то есть с 1 по 5 мая.

Такая практика позволяет обеспечить непрерывность рабочей недели, а у семей появится возможность больше времени проводить вместе.

Упомянутые изменения будут относиться к тем работникам, которые трудятся в финансируемых из госбюджета учреждениях и которым установлена пятидневная рабочая неделя с понедельника по пятницу. Одновременно все самоуправления, коммерсанты и организации, устанавливая время работы и отдыха, призваны учитывать перенос соответствующих рабочих дней. ■

ЛЮБИМЫЙ ГОРОД

Видеокамеры помогают ловить хулиганов

Елена Иванцова

В пасхальные выходные природа порадовала нас летней погодой, многие жители выбрались прогуляться в парки Даугавпилса.

В центральном парке однако праздничное настроение значительно подпортил вид поврежденных и сломанных лавочек на аллее скамеек. Открытая два года назад в преддверии праздника города, коммунальщики нарядную аллею скамеек задумывали как туристический объект, она быстро стала популярной среди детей и взрослых.

На пресс-конференции в городской думе и. о.исполнительного директора Айвар Пуданс сообщил, что уже во вторник место происшествия обследовали, чтобы определить степень ущерба. На вопрос «Латгалес Лайкс», помогают ли в поимке злоумышленников видеокамеры, А. Пуданс ответил, что несомненно.

Председатель думы Янис Лачплесис добавил, что парки традиционно становятся местом, где вандалы бесчинствуют чаще всего, это характерно и для Риги. «Будем с ними бороться, это еще одна причина расширения штата муниципальной полиции», – заметил он.

В целом, установка камер в общественных местах безусловно помогает полиции выявлять хулиганов и более оперативно реагировать на происшествия. Увы, пока самым беспокойным временем суток для полиции становится ночь, когда патрули муниципальной полиции ездят по городу не так часто, как хотелось бы. «Поэтому будем развивать систему видеонаблюдения», – предупредил Я. Лачплесис. ■

РАЗВИТИЕ ДАУГАВПИЛСА

Транспорт на мосту поедет без пробок

Во время пасхальных выходных для водителей стало приятным сюрпризом открытие обеих полос направления на мосту Виенибас в Даугавпилсе.

На пресс-конференции в городской думе и. о. исполнительного директора Айвар Пуданс сообщил, что к ремонту второй половины моста строители приступят в конце мая.

Частично движение закроют после того, как закончат участок между улицей Имантас и мостом. Примерная дата – 25 мая. Транспорт на мосту стоять не будет, с обеих сторон моста установят светофоры, с красного на зеленый сигнал они будут переключаться с интервалом в 4 минуты.

А. Пуданс рассказал, что для затвердевания бетона на 80% нужны 72 часа (трое суток) и подчеркнул, что перед открытием полос 17 апреля была проведена проверка по поводу того, достаточно ли затвердел бетон.

Движение фур со стороны Гривы контролировала полиция, поскольку многие водители, едущие транзитом, не соблюдали требования знака, запрещающего въезд на мост транспорта тяжелее 10 тонн. Запрещающие знаки будут стоять примерно до середины июня, до тех пор, пока бетон полностью не затвердеет. ■

В ИЛУКСТСКОМ КРАЕ

На толоку выйдут всем миром

Эгита Терезе Йонане

На призыв к участию в Большой толоке отозвались и жители Илукстского края, а также самоуправления, учреждения, общества.

В Илуксте возле кладбища будут высажены сосенки, собраны отходы. В Бебрене приведут в порядок лютеранское и католическое кладбища. В Двиете займутся уборкой парка и берега реки, в парке посадят декоративные кустарники. Участников ждет горячий обед.

В Эглайнской волости будут убирать детские площадки в поселках Балтмуйжа и Эглайне и дворы многоквартирных домов.

В Пилскалне в природном парке «Pilskalnes Siguldiņa» оборудуют новые пешеходные тропинки и уберут мусор.

В Субате участники толоки займутся уборкой берега озера, посадят цветочные клумбы.

В Шедерской волости благоустроят детскую площадку и уберут берега реки. ■

НЕ ПРОХОДИТЕ МИМО!

Все на Большую толоку!

Артём Дубовиков

26 апреля в Латвии в седьмой раз будет проходить Большая толока или как ее еще называют – Вселатвийский субботник. До 100-летия Латвии остается все меньше времени. Именно эта дата выбрана организаторами, как финальная, после чего неубранного мусора в стране не должно оставаться, но, к сожалению, в лесах и на берегах рек его хватает.

Светлана Аврейцевич на фоне чистого берега.

Ежегодно даугавпилчане принимают активное участие в Большой толоке. За неделю до мероприятия было зарегистрировано более 50 мест будущей уборки с общим количеством участников более 1000 человек (непосредственно в самой толоке участвует гораздо больше). Для сравнения: в 2013 году в Даугавпилсе участвовало 4 200 человек, а в 2012 – 5 000.

По словам инженера окружающей среды управления коммунального хозяйства Даугавпилсской гордумы и координатора Большой толоки в Даугавпилсе Каспара Лайзанса, энтузиасты определили места уборки практически на всех водоемах города (берега Стропского озера, оз. Шуню и т.д.), а также в традиционных местах скопления мусора (лес на Новом Форштадте, Крыжи, ул. Елгавас, ул. Нометню и т.д.). В данный момент продолжается регистрация участников, а также идет распределение мешков. Мешки для мусора будут красного цвета, как и в прошлом году, чтобы были видны на расстоянии и их не забыли во время вывоза.

Многих горожан беспокоит, что не все мешки после Большой толоки убирают в первый день, многие остаются на все выходные. Нужно понимать, что площадь уборки в городе большая, да и объемы собираемого мусора не уменьшаются, поэтому вывоз мешков занимает время. В любом случае в течение нескольких дней после субботника все мешки будут убраны.

По традиции в весенней уборке активное участие принимают городские школы и другие учебные заведения. Саму уборку школьники проводят накануне – в пятницу. Стоит отметить, что учащиеся подходят к этому процессу очень серьезно и обычно собирают огромное количество мусора, например, на ул. Резекнес, ул. Стациясс, берегах Даугавы и т.д.

К сожалению, среди жителей еще остаются те, кто способен выбросить свой бытовой мусор не в контейнер, а под куст или в канаву, вывезти строительный мусор или покрышки в лес, оставить пластиковые и стеклянные бутылки на месте отдыха.

Активисты зовут на помощь!

Жительница микрорайона Грива Светлана Васильевна Аврейцевич уже подала заявку в управление коммунального хозяйства об организации места уборки на реке Лауцесе. По ее словам, берега Лауцесе представляют собой жалкое зрелище, так как прохожие и некоторые местные жители выбрасывают здесь свой мусор. Жуткая картина открывается и на откосе около построенного недавно сквера для отдыха: вниз летит не только мусор, но и даже сами мусорные урны. Если до этого паводки на реке Лауцесе смывали и уносили все оставленные людьми отходы, то в этом году «следы цивилизации» оказались нетронутыми.

Светлана Васильевна приглашает всех неравнодушных жителей Гривы принять участие в субботнике на берегах речки Лауцесе 26 апреля с 10.00 до 13.00 (встреча – возле детской площадки за мостом через Лауцесе).

Каспар Лайзанс отметил, что обычно частный сектор очень тяжел на подъем и редко принимает участие в субботниках. Лишь единицы готовы взять в руки мешки и выходить на уборку мусора, который находится вне территории их двора.

Инженер окружающей среды отметил, что на речке Лауцесе также планирует проводить уборку политическая организация, поэтому активисты окажутся не одни в своей борьбе с мусором.

Тем, кто решит участвовать в толоке в последний момент, обязательно нужно зарегистрироваться, позвонив по тел. 29605014 или 65476320 и заполнив заявление. ■

В ДАУГАВПИЛССКОМ КРАЕ

Толока обещает быть активной

Эгита Терезе Йонане

26 апреля в Большой толоке будут участвовать также жители Даугавпилсского края.

В Науенской волости уборку начнут уже сегодня – в 13.00 возле бывшего торгового центра в Старых Стропах, в 15.00 – в Слутишках, в 16.00 – в парке Гофтенберг в Крауе. 26 апреля с 9.00 будут приводить в порядок территорию каплицы в поселке Юзефова, в Стропском лесу и поселке строителей.

В Бутишках на берегу Даугавы будут работать сотрудники краевой думы. Также на берег реки выйдут работники «Латгалес Лайкс», которые приведут в порядок место отдыха в Крауе.

В Амбельской волости собираются прибрать старинный парк. Участники толоки в Дубнской волости благоустроят места отдыха, в Бикерниекской волости уберут берега озер и рек, обочины дорог, территорию волости.

В Деменской волости толока пройдет в поселках Демене, Кумбули и Янюциемсе, здесь также посадят цветочные клумбы.

В Калкунской волости в толоке будет задействованы несколько территорий, в т. ч. памятное место Я. Райниса в Рандене, молодежный центр и мастерские в Калкунах.

В Калупе свои территории приберут социальные центры «Kalupe» и "Pīlādzis», а также основная школа. Желающие могут присоединиться к уборке берега озера Балтэзерс. Будут песни и угощение.

В Лауцеской волости коллектив Даугавпилсской польской гимназии приведет в порядок захоронение польских солдат, а волостное управление приглашает участников на уборку берега и окрестностей озера Дерванишки.

В Ликсненской волости приберут кладбища Миштелю и Вайкуляну. Члены садоводческого кооператива «Кооператор» будут «толоковать» на берегу Даугавы.

В Малинове участники толоки соберутся возле молодежного центра, в Медуми будут убирать парк, в Ницгале – кладбища, окрестности волостного управления, Дома культуры, детского сада и основной школы.

В Салиене уборка будет проходить в школьном парке, в самом поселке и на обочинах дорог. Коллектив Скрудалиенской основной школы соберется на берегу озера Сила, очистит от мусора территорию школы, а волостное управление займется берегом озера Бруню, где приведет в порядок место отдыха.

В Свентской волости будут убирать общественный пляж на озере, в Таборе займутся уборкой кладбища. В Вабольской волости дети и взрослые выйдут на уборку усадебного парка. В Вецсалиенской волости будет вычищен пруд в парке Червонки, убрана территория вокруг многоквартирных домов и мастерских, убраны камни с дороги «Тартак – Зейцишки».

Участники толоки в Вишкской волости уберут берег озера Лукна, территорию техникума и «острова», лодочной станции и эстрады. ■

ЛАТГАЛЕС ЛАЙКС
ЛАТГАЛЬСКАЯ ГАЗЕТА
Главный редактор Зигрида СОМЕ.
Зам. гл.редактора Линда КИЛЕВИЦА.

Регистр. удостов. № 0930.
Газета выходит по вторникам и пятницам с 23 мая 1992 года.
Тираж 9880
Отпечатано в SIA "Latgales Druka", ул.Базницас,28, Резекне, LV 4601. Офсетная печать.

Тел. для справок - 654-22134
моб.тел.- 29454560
тел./факс - 654-23483
АВТООТВЕТЧИК 654-23424
ОТДЕЛ РЕКЛАМЫ - 654-23483
e-mail: info@latgaleslaiks.lv
e-mail: reklama@latgaleslaiks.lv
http://www.latgaleslaiks.lv
Saules iela 71 b, Daugavpils, LV-5401

Подписка принимается в отделениях "LATVIJAS PASTS" и в редакции газеты
ПОДПИСНОЙ ИНДЕКС - 3008

Издатель - SIA "LATGALES LAIKS"
Регистрационный № 41503004556
Наш счёт: № LV45UNLA0005009467898
AS SEB LATVIJAS UNIBANKA; код: UNLALV2X
Член правления - Валерий ИВАНОВ

НАШИ ДОСТИЖЕНИЯ

Даугавпилс может стать «кузницей кадров» латвийских полицейских

16 апреля в Даугавпилс приехала представительная делегация полицейских – руководство региональных подразделений Государственной полиции и колледжа госполиции Латвии.

Начильник управления полиции Рижского региона Гунтар Маркитанс.

Раул Квиеситис.

Главной темой обсуждения на встрече в городской думе стал Даугавпилсский филиал полицейского колледжа, его возможности и перспективы развития. На данный момент в местном филиале, который работает с 2009 года, обучаются 66 студентов. Это работники Латгальского регионального управления, они получают первую степень высшего профессионального образования, становятся офицерами полиции в звании лейтенанта. За время работы филиала образование здесь получили около 400 человек.

Несколько лет назад планировалось, что в Даугавпилсской крепости будет открыт обновленный филиал колледжа, но из-за кризиса проект приостановили. Сейчас этот вопрос вновь появился на повестке дня, тем более, что в крепости с недавних пор уже располагается управление полиции Латгалии, к тому же в Даугавпилсе планируется строить новую тюрьму.

По словам зам. председателя думы Яниса Дукшинского, вновь о колледже в государстве могут заговорить в 2016-2017 году, самоуправление собирается «подтолкнуть» этот вопрос. Полицейские согласились, что было бы идеально, если бы в Даугавпилсе еще находился и Латгальский окружной суд, который располагается в Резекне. Сейчас это доставляет массу неудобств и требует немало затрат, например, по доставке задержанных.

Начальник колледжа Государственной полиции Раул Квиеситис рассказал, что в Риге в колледже учатся 464 человека.

Даугавпилсский филиал является своего рода спасательным кругом для регионов, поставляя квалифицированные кадры в ряды стражей порядка. Многим далеко ездить на учебу в столицу, поэтому получать образование на месте и работать здесь же очень важно, и это лучше, чем когда человек уезжает из родного города учиться в Ригу и остается там жить. После ликвидации Полицейской академии колледж стал единственным учебным заведением, где полицейские могут получить профессиональные знания. Конечно, многие выпускники колледжа поступают потом в вузы.

Фото автора.

Юрис Пастарс.

Начальник Латгальского управления Государственной полиции Улдис Пастарс отметил, что он доволен уровнем подготовки выпускников филиала колледжа. В отличие от других регионов Латвии, Латгальское управление не испытывает недостатка в кадрах, поэтому Даугавпилс все чаще выступает в роли кузницы полицейских кадров. Регионы охотно берут на работу выпускников Даугавпилсского филиала.

Если в Даугавпилсе появится новое современное здание колледжа, то это поспособствует решению проблемы нехватки кадров, улучшит качество образования и поднимет престиж профессии. Пока же, по словам начальника полиции Видземского региона Иманта Митрошенко, квалифицированные, знающие работники – это дефицит. Кроме того, в полицейском колледже смогут обучаться и работники муниципальной полиции, добавил Я. Дукшинский, в Даугавпилсе с кадрами этой структуры периодически возникают проблемы.

Р. Квиеситис подчеркнул очень важное преимущество полицейского колледжа – выпускники гарантированно обеспечиваются работой, к тому же во время учебы учащиеся получают минимальную зарплату. Есть над чем задуматься молодежи, которая после окончания школы стремится, как можно быстрее уехать.

ФАКТ

По словам председателя думы Яниса Лачплесиса, один из возможных участков, где в Даугавпилсе может быть построена новая тюрьма, это территория за бывшими химскладами.

Есть ли в колледже возможность обучать работников для латвийских тюрем? Такой вопрос задали местные журналисты. Р. Квиеситис ответил, что эту тему можно обсуждать с Министерством юстиции, поскольку сейчас колледж выполняет заказ Государственной полиции, поставляет кадры для ее нужд. ■

ОТОПИТЕЛЬНЫЙ СЕЗОН

Вырос долг за тепловую энергию

В марте среднесуточная температура в Даугавпилсе составила 4 градуса тепла.

Средняя стоимость отпления квадратного метра составила 88 центов. С 10 марта жители Даугавпилса платят за тепло по новому, сниженному тарифу – 59,11 евро за мегаватт-час, это на 2,8 % ниже, чем прежний.

В феврале средняя цена отопления кв. метра составляла 1,27 евро.

Увеличился долг потребителей перед предприятием теплосетей – на 1 марта он достиг 4 107 099 евро, на 1 февраля был на отметке 3 429 986 евро. ■

ЛЕТНИЙ ОТДЫХ

Начинается запись в детские лагеря

Молодежный департамент городской думы сообщает родителям Даугавпилса, что этим летом будут организованы 18 летних лагерей для детей в возрасте от 6 до 18 лет.

Всего в летние каникулы полноценно смогут отдохнуть 750 детей. Стоимость путевки колеблется от 70 до 142 евро, большинство лагерей стоит 77 евро, дороже будут круглосуточные смены.

Не пропустите начало записи в детские лагеря – она начнется 26 апреля (в субботу) с 9.00 в помещении департамента на ул. Саулес, 5-а.

Для записи понадобится знать, в какой лагерь родители хотят записать ребенка, сообщить его имя, фамилию, свой номер телефона. Записаться можно будет как на один, так и на несколько периодов. О периоде оплаты и оформлении документов будет сообщено при записи (**26 апреля** возможности оплатить и оформить документы **не будет)**.

Список лагерей и их краткое описание можно найти по ссылке http://jaunatne.daugavpils.lv/lv/departaments/nometnes. Дополнительная информация по тел. 65422306 или 27069620. ■

Страницу подготовила Елена Иванцова.

20 лет вместе с вами!
LAFIKO.LV
КРЕДИТЫ ПЕНСИОНЕРАМ
Даугавпилс, ул. Ригас 54а, 301 каб.
Тел. 65421026, 26773714
Оформи кредит через своего почтальона
Инфо по тел. 67316047

В ДАУГАВПИЛССКОЙ ГОРДУМЕ

Появится еще один выезд на Ригу

На заседании финансового комитета руководитель коммунального управления Айвар Пуданс отчитался за 2013 год. Он упомянул, что на сэкономленные средства в Даугавпилсе будет возможно отремонтировать еще несколько участков дорог.

В частности, у города есть замысел соединить улицы Стацияс и Мотору, чтобы у автолюбителей появилась еще одна возможность выехать на рижскую трассу. Таким образом выезд в направлении Риги значительно разгрузится. Сейчас в Ригу можно выехать только по ул. Даугавас. В городском бюджете заложены средства на проектирование замысла соединения улиц. Сам проект собираются осуществлять за европейские деньги. ■

Купи себе СВОЮ газету!
Сделать это теперь гораздо удобнее и выгоднее, благодаря новой услуге
«Подписывайся сегодня, получай через 2 рабочих дня!»

Стоимость месячной подписки на газету «ЛАТГАЛЕС ЛАЙКС»:
€ 4,00 для физических лиц, Ls 2,81
€ 4,99 для юридических лиц Ls 3,51
€ 3,00 для пенсионеров и инвалидов всех групп Ls 2,11

Стоимость месячной подписки на газету «REKLĀMA PIEKTDIENĀS»:
€ 4,00 для физических лиц Ls 2,81
€ 4,99 для юридических лиц Ls 3,51

Помните: уже через 2 (!!!) дня в вашем почтовом ящике окажется интересная газета ЛАТГАЛЕС ЛАЙКС и газета REKLĀMA PIEKTDIENĀS которая помогает в жизни!

Предлагаем несколько способов оформления подписки!
1. Приходите в редакцию газеты на ул. Саулес, 71- б в Даугавпилсе с понедельника по четверг с 8.00 до 17.00, в пятницу с 8.00 до 15.00 (справки по тел. 65422134, моб. 29454560).
2. Подписка принимается также во всех почтовых отделениях, у почтальонов, в Интернете – www.latgaleslaiks.lv, www.abone.pasts.lv, по бесплатному телефону 67008001.
За оформление подписки на почте или у почтальона берут плату в размере 0,71 € за каждое издание.

В ДАУГАВПИЛССКОЙ ГОРДУМЕ

Анастасия Григорьева попросила улучшить тренировочные условия

Сергей Кузнецов

В начале апреля Анастасия Григорьева стала трёхкратной чемпионкой Европы по борьбе. Первый титул спортсменка выиграла в 2010 году, свой успех она повторила в 2012 году. Нынче защитила титул.

Анастасия Григорьева с тренером Сергеем Курситисом.

Победу Насти отметили в городской думе Даугавпилса. После уплаты налогов спортсменке была выплачена премия в размере 4296 евро, тренеру Сергею Курситису – 1067 евро и столько же первому тренеру Анастасии Любови Копыловой.

А. Григорьева рассказала, что после победы были другие эмоции. Они отличались от первых успехов на европейском ковре: «Приятно доказать, что я по-прежнему номер один в Европе».

Сергей Курситис сказал: «Цель всей нашей подготовки на данный момент – Олимпийские игры. Все эти старты – поэтапное движение к Олимпиаде. Эти медали хорошо, но надо понимать и видеть конечную цель. Спасибо Насте, что она делает очень продуктивную работу. Для меня, как тренера, для спарринг-партнёра – это большой стимул. Все в группе равняются на неё».

Президент федерации борьбы Латвии Дзинтар Урбанчик отметил: «Результат Насти – это пример не только для ребят из Даугавпилса, но и для всей Латвии. Это будет стимулировать спортсменов из других городов также успешно тренироваться».

В адрес Насти было сказано много приятных слов. Спортсменка своими основными целями видит подиум на мировом чемпионате и Олимпиаде. На мировом чемпионате Анастасии пока не удавалось покорить призовую тройку. С Олимпийскими играми также не всё прошло успешно, но если перед Лондоном удалось зацепиться за один из последних шансов, то на этот раз подготовка заточена на Рио-де-Жанейро.

Однако в потоке обмена любезностями Анастасия обратилась к руководству города с одной просьбой: «Позвольте добавить ложку дёгтя в бочку мёда. Основное время я тренируюсь в Даугавпилсе. Дома мне готовиться комфортнее. Здесь я чувствую себя увереннее и спокойнее. Для города я принесла не одну победу, у меня, наверное, есть право потребовать от думы улучшения условий. Если не к вам, то к кому мне обратиться ещё?

Основные тренировки проходят в спорткомплексе «Строитель». Мы не раз приглашали туда специалистов, экспертов, представителей самоуправления, просили что-то сделать. Приходят, пообещают, а движения никакого. Зимой температура не более 8-ми градусов тепла, вентиляция отсутствует. Стены постоянно мокрые. Плесень. Раздевалки отдельной нет, так как в группе тренируются только мальчишки. Мне приходится переодеваться в предбаннике.

Мы не жалуемся, но, если рассказать о наших условиях в Даугавпилсе коллегам из Европы, они очень удивятся. Для нормальных тренировок требуется поменять окна, отрегулировать отопление, установить тренажёры для ОФП, новый ковёр. Хотелось бы видеть сдвиги уже к сентябрю. Может, вы найдёте возможность что-то сделать?

Там проводятся соревнования, родители приходят. Увидят такие условия и вряд ли захотят отдавать детей на борьбу».

Председатель думы Янис Лачплесис согласился с аргументами спортсменки, рассказал о планах строительства нового центра: «Знаю ситуацию. На данный момент изменения в прежнем здании невозможны. Мы планируем создать новое современное сооружение, но это точно будет не до сентября».

«Центр нужен. Но олимпиада состоится через два года, а готовиться надо сейчас, да и единый центр – не выход из ситуации. Необходимы малые залы, но по районам. Централизация не даст хорошей отдачи», – не выдержал С. Курситис.

«Спорткомплекс «Строитель» проще снести и построить новое здание. Я знаю, как оно строилось со времён общестроительного треста и что-то изменить в нём проблематично. Но место, где постелить новый ковёр, думаю, мы найдём. В Латвии олимпийский комитет планирует профилировать олимпийские центры. Даугавпилс надеется получить борьбу», – сказал Я. Лачплесис.

В беседу вмешался руководитель олимпийского центра Даугавпилса Улдис Пастарс, пообещав посмотреть варианты у себя, как предложение – занять часть фехтовального зала или одну из площадей зала «В».

Напоследок тренер чемпионки поинтересовался, сможет ли дума помочь в поиске спонсоров для Анастасии или что-то посоветовать. Руководство города пообещало посодействовать. ■

ЭСТАФЕТА ПАМЯТИ

В Даугавпилсе вспомнят Иоанна Павла II

Эгита Терезе Йонане

29 апреля в центре искусств Марка Ротко будет презентована книга «Создать памятник», которая рассказывает о том, как в Москве строили памятник Папе Римскому Иоанну Павлу II (Кароль Войтыла). Мероприятие посвящено причислению Папы к лику святых, это должно произойти 27 апреля в Риме.

Руководитель Центра польской культуры Жанна Станкевич рассказала «Латгалес Лайкс», что на презентации будет присутствовать автор идеи памятника и автор книги Григорий Амнуэль, который посетит канонизацию папы.

Памятник Иоанну Павлу II был открыт 14 октября 2011 года во дворе Всероссийской государственной библиотеки иностранной литературы им. М. Рудомино. Авторы скульптуры – известный украинский мастер Александр Васякин и русские скульпторы Илья и Никита Феклины.

Презентацию книги организуют центр польской культуры и открытый клуб «Международный диалог». Начало – в 16.00. ■

ВОЗЬМИТЕ НА ЗАМЕТКУ!

Собран первый урожай латвийской клубники

В Латвии собран первый в 2014 году урожай клубники, которая выращивается в отапливаемых теплицах. 19 апреля на рижском базарчике в Квартале Калнциемс уже можно было купить первые ягоды нового урожая.

Первый урожай латвийской тепличной клубники был доставлен в Ригу из приусадебного хозяйства “Виботнес” из Стальгене Елгавского края.

В хозяйстве “Виботнес” есть две отапливаемые теплицы, в них выращивают ранние сорта клубники. Первый урожай ягод обычно собирают в конце апреля – начале мая, но в этом году теплая и солнечная весна позволила ягодам созреть раньше. ■

ДЕТСКИЙ КОНКУРС

«Цыплята» спели в пасхальный день

(Окончание. Начало на 1-й стр.)

Первый раз в истории конкурса жюри присвоило специальный приз, поскольку участники набрали почти одинаковое количество очков. Его получила Лиене Мозуле (Прейльский край) за признание в любви мамочке в песне «Mīļo māmulīt».

За смелое и интересное выступление признание жюри и учителей снискали также конкурсанты Эва Элизабете Милославская (Даугавпилс), Габриэла Храпане (Даугавпилсский край), Эльза Ушацкая и Александра Леймане (Илукстский край), Элина Нартиша и Рафаэла Репше-Кондратьева (Аглонский край), Жасмин Леонович и Лелде Цайца (Варкавский край), Луиза Тетеровская и Катрина Нагле (Риебиньский край), Дагмара Стивриня и Александр Пумпурс (Краславский край), Юлия Митрофанова (Прейльский край).

По приглашению лягушек (в их роли выступили Анита Аузане и Санта Матисане) дети отправились играть, для участников выступила студия Stage On». ■

Эва Элизабете Милославская спела про зайчика.

Александра Леймане рассказывает сказку для барашка.

Алина Грустане.

Габриэла Храпане любит Винни-Пуха.

РАЗВИТИЕ РЕГИОНА

В Прейльском крае открыли крупную молочную ферму

Эгита Терезе Йонане

16 апреля в Айзкалнской волости Прейльского края открылась молочная ферма «Gaigalas» дочернего предприятия «Preiļu siers» ООО «Sēļi».

Даце Цирцене-Корошевска.

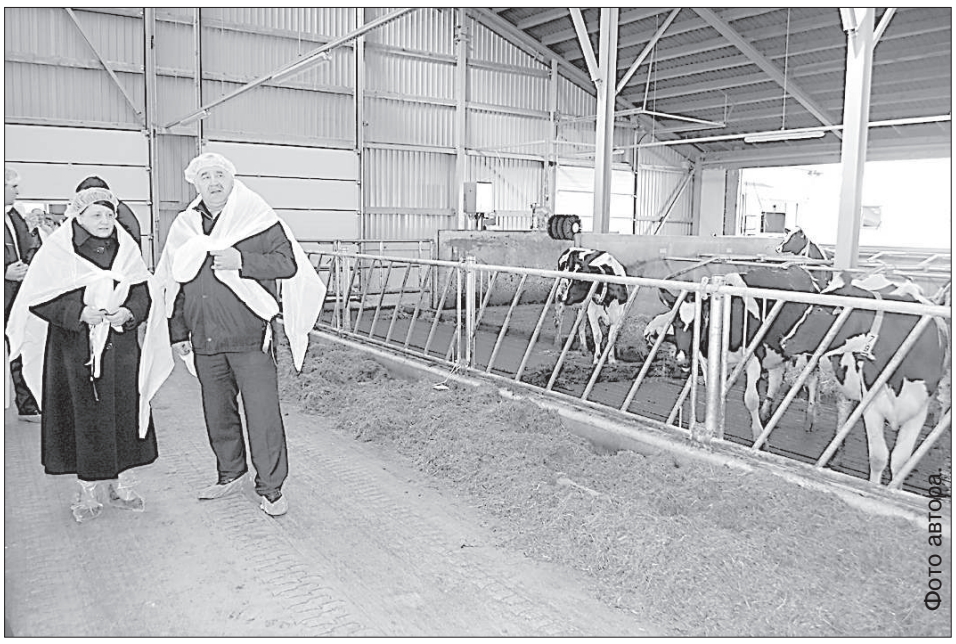

Фото автора.

Я. Шнепстс показывает ферму Л. Страуюме.

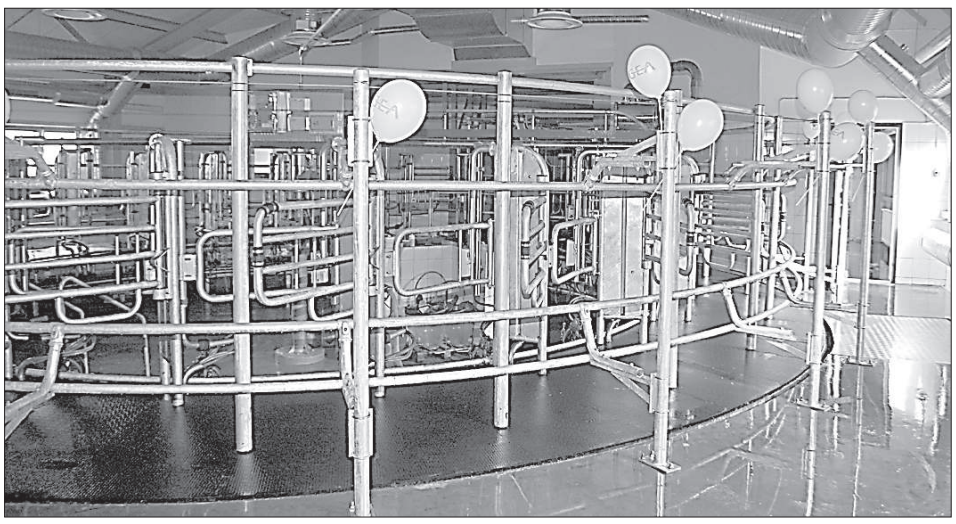

Доильная карусель.

Современная ферма построена на месте бывшей.

Премьер-министр Латвии Лаймдота Страуюма и председатель правления «Preiļu siers» Язеп Шнепстс отметили, что это одно из самых крупных молочных производств Латвии.

Показывая комплекс, Я. Шнепстс рассказал, что современная ферма появилась на месте, где исторически ферма когда-то была, теперь это новый «дом» для 500 коров. Здесь также оборудован загон для 190 телят и стельных коров, размещена современная доильная карусель – за один раз можно одновременно подоить 24 коровы. Такими же современными являются помещения для хранения молока, цех подготовки корма, котельная.

На ферме задействована программа управления стадом, электронный пастух и другое оборудование, мечтать о котором может каждый крестьянин.

В строительство фермы были вложены как европейское финансирование, так и собственные средства А/О «Preiļu siers» (более 2,5 млн. латов).

Как рассказала руководитель фермы, зоотехник Даце Цирцене-Корошевска, комплекс работает с сентября прошлого года, здесь создано 11 рабочих мест, почти все действия компьютеризированы и механизированы. Работа на ферме начинается в 6.00, когда коровы отправляются на утреннюю дойку и завершается в 18.00 вечерней дойкой. За один час на карусели можно подоить 100 коров. Эту работу выполняют пять животноводов. На 16 апреля из 500 купленных стельных коров фермы доят 177, еще 186 уже отелились. Постепенно будут отобраны самые производительные коровы, впредь их будут доить три раза в день. У стельных коров и телят имеются отдельные помещения, в них работают две скотницы.

«Я очень рада символически открыть ферму в Латгалии, она является одной из самых современных не только в Латвии, но и в Европе. Язеп Шнепстс доказал, что в Латгалии можно сделать очень многое. Предпринимателю, который конкурирует на европейском рынке, с открытием фермы удается снизить себестоимость продукции», – сказала Л. Страуюма.

Я. Шнепстс рассказал, что осенью на А/О «Preiļu siers» предусмотрено открыть новую линию по переработке сыворотки. Предприниматель призвал правительство поддерживать сельское производство, потому что Латвия не может развиваться и процветать только за счет торговли.

«Предприятие «Preiļu siers» – крупнейший экспортер государства, теперь мы сами будем производить и наше главное сырье – молоко. Ферма даст 2-3% от того объема молока, который необходим для переработки предприятию. Когда все 500 коров будут давать молоко, то, по прогнозам, надой в год составит 8 000 – 10 000 тонн. Мы продолжим сотрудничать с малыми и крупными молочными хозяйствами», – сказал Я. Шнепстс.

Открытие фермы задорными танцами сопроводил коллектив народных танцев Прейльской 1-й основной школы «Gaida». Я. Шнепстс также заложил парк возле фермы, посадив первый дуб. В открытии участвовали представители самоуправления Прейли, государственных учреждений, банков, крестьяне, партнеры по сотрудничеству А/О «Preiļu siers». ■

Современный цех подготовки корма.

ПЛАСТИКОВЫЕ ОКНА
29298838
65424502

ВОЗЬМИТЕ НА ЗАМЕТКУ!

Страуюма: идеи об отделении Латгалии исходят от внешних врагов

Идеи о возможности отделения Латгалии от Латвии исходят от внешних недоброжелателей. Об этом в интервью «Утренней панораме» на LTV заявила премьер Лаймдота Страуюма («Единство»).

По словам премьера, в последнее время часто проходят митинги, на которых высказываются радикальные мнения. Однако во время недавней поездки в Латгалию Страуюма убедилась, что там «все спокойно». Страуюма сообщила, что ей удалось пообщаться как с главами самоуправлений, так и с местными жителями, в том числе русскими.

Премьер отметила, что слухи об «особом статусе» Латгалии оскорбляют руководителей латгальских самоуправлений. «В Латгалии у людей другие мысли. Там не проводятся мероприятия, чтобы сделать нечто подобное. Такие идеи инспирированы извне», — сказала она.

Недавно российские национал-большевики провели у посольства Латвии в Москве пикет «Латгалия — русская земля!». Участники акции требовали «прекратить преследование русских и восстановить их политические права».

«Сотрудники посольства не общались с участниками митинга, все меры безопасности были выполнены. В руках они держали плакаты с надписями «Латгалию — России» и «Латгалия — русская земля», — заявил второй секретарь посольства Зигмар Зилгалвис.

По его словам, в митинге, который длился около часа, принимали участие менее 10 человек. Посольству неизвестно, кто именно организовал митинг, мероприятие не было согласовано. ■

В ДАУГАВПИЛССКОЙ ГОРДУМЕ

Детский сад может переехать в школу

Елена Иванцова

Сейчас на заседаниях комитетов городской думы проходят рассмотрение отчетов структур самоуправления за 2013 год. При отчете управления образования были затронуты темы маленьких школ Латвии, а также возможный переезд 6-го детского сада Даугавпилса в 6-ю ср. школу им. Райниса.

Отвечая на вопрос депутатов о том, какие самые насущные проблемы в подведомственной ей сфере, руководитель УО Марина Исупова ответила, что это зарплаты учителей и плохое состояние материально-технической базы.

В данный момент УО ждет рекомендаций из Министерства образования о централизации сети учебных учреждений, поскольку в трети школ Латвии учится менее 100 учеников, и финансовое распределение средств нерационально. Из-за «дорогих» учеников и содержания маленьких школ недополучают остальные, большие школы. В Латвии, например, есть школа, в которой учится 16 учеников.

Также сейчас утверждаются критерии, по которым школы смогут претендовать на получение средств из структурных фондов ЕС. Одним из критериев, очевидно, будет количество учеников в среднем звене школы. В Даугавпилсе пока только 17-я ср. школа попадает под эти условия, и возможность привлечения европейских средств может стать мотивацией для принятия решения по объединению некоторых школ.

Управление образования подало в думу предложение о том, чтобы детский сад № 6 (ул. Некрасова, 7 на Гриве) переехал в помещения 6-й ср. школы. Причин на то несколько – в сад ходят менее сорока детей, он находится в очень старом здании, и ремонтировать его нецелесообразно, лучше вложить средства в оборудование помещений уже в школе, это окупится через 3 года. Содержание детей в 6-м саду обходится в 2,5 – 3 раза дороже, чем в среднем по городу. У 6-й ср. школы есть положительный опыт слияния с 8-й основной школой, однако здесь снижается количество учеников и есть вероятность, что она может потерять статус средней.

Когда может состояться переезд, пока не сообщается. ■

В ДАУГАВПИЛССКОЙ ГОРДУМЕ

Студенты получат стипендии самоуправления

Елена Иванцова

Депутаты городской думы на заседании финансового комитета проголосовали за присвоение стипендий самоуправления десяти студентам Даугавпилсского университета.

Согласно договору с вузом, самоуправление выделяет стипендии студентам, которые по месту жительства задекларированы в Даугавпилсе и показывают отличную успеваемость по результатам сессии.

Кандидатуры студентов выдвигает университет. Десять студентов будут в течение полугода получать по 43 евро (всего 258 евро). ■

Жильцам многоквартирных домов помогут утеплиться

5 апреля после согласования с Министерством среды и регионального развития и публикации в «Latvijas vēstnesis» вступили в силу изменения к обязывающим правилам городской думы о софинансировании мероприятий по повышению энергоэффективности многоквартирных домов.

Поправки предусматривают финансовое участие самоуправления в размере от 60% до 80% общих затрат на реновацию домов. Кроме участия в городской программе, собственники квартир могут претендовать на европейское финансирование. В этом случае самоуправление тоже поддержит инициативных жителей.

Если жители захотят отремонтировать чердак, отопительную систему или систему горячего водоснабжения, установить индивидуальные счетчики потребления тепла и горячей воды, то дума предоставит 80% от общей суммы расходов, 60% расходов самоуправление покроет в случае, если утеплять свое жилище задумают жильцы домов на территории крепости.

На данный момент пока неизвестен размер софинансирования со стороны ЕС, но известно, что дума готова увеличить свою долю до 60%.

Жильцы, которые подали заявки на утепление домов до утверждения изменений к обязывающим правилам, смогут получить софинансирование думы в прежнем объеме 80%.

В городском бюджете на 2014 год на мероприятия по энергоэффективности предусмотрено 570 тыс. евро. ■

КОММУНАЛЬНОЕ ХОЗЯЙСТВО

В Вишках за вывоз мусора будут платить меньше

Эгита Терезе Йонане

Даугавпилсская краевая дума утвердила новый тариф по обхозяйствованию бытовых отходов в Вишкской волости, он будет намного ниже теперешнего.

Как рассказал руководитель Вишкского волостного управления Янис Промс, с 1 июня жители волости за один кубометр отходов будут платить 9,91 евро вместо теперешних 14,74 евро (оба тарифа без НДС). В конкурсе победила рижская фирма «L&T», которая предложила самую низкую цену.

Депутат Эдгар Куцинс спросил, почему в финансовом предложении в транспортных расходах указаны только деньги, но нет данных о том, какое расстояние предстоит преодолеть. Я. Промс пояснил, что у предприятия есть базы в Даугавпилсе и Резекне.

Зам. председателя думы Арвид Куцинс добавил, что фирма также подала заявку на конкурс по обхозяйствованию бытовых отходов в городе. ■

НЕ ПРОХОДИТЕ МИМО!

Начались Дни леса и сада

Даугавпилсская краевая дума решила, что с 14 апреля до 25 мая будут проходить Дни леса и сада.

Руководитель отдела природного парка «Излучины Даугавы» Янис Силов рассказал, что в мероприятии могут участвовать владельцы земельных участков, учреждения самоуправления, предприятия, которые уберут или озеленят свои окрестности, благоустроят культурно-исторические объекты края, восстановят леса.

Разработан план мероприятий, комиссия под руководством председателя думы Янины Ялинской определит самых активных участников, и затем в июне отдельно их наградит. ■

ДИАЛОГ С ВЛАСТЬЮ

Основная проблема Лауцеской волости – качество дорог

Артем Дубовиков

16 апреля в Лауцеской волости состоялась встреча жителей с руководством Даугавпилсской краевой думы. Если в прошлые годы жители волости не особо активно задавали вопросы, то в этом году вообще прозвучал лишь один вопрос. Тем не менее, доклад руководителя волостного управления и председателя краевой думы присутствующие слушали внимательно и с интересом.

Фото автора.

Жители активно интересуются помощью для пенсионеров.

Янина Ялинская.

Андрис Кестерс.

Инара Помялова.

В своем отчете руководитель волостного управления Андрис Кестерс рассказал, что одной из статей доходов волостей являются налоговые отчисления за землю. В последнее время вопрос долгов по налоговым сборам сдвинулся с мертвой точки, так как за дело взялись судебные исполнители. Стоит отметить, что порядка 50% от 17 тысяч латов составляют долги «мертвых душ» – умерших людей, не оставивших наследников или с наследниками, не вступившими в наследство. Так, например, на одном человеке числится более 2-х тысяч латов долга.

По словам А. Кестерса, возникают проблемы с приватизацией квартир в доме самоуправления, стоящем на земле умершего человека. Данный вопрос долгое время висит в воздухе, пока решения найти не удается.

Задолженности перед коммунальной службой у жителей минимальны, так как отсутствует централизованное отопление. В волости есть некоторые проблемы с качеством воды и связано это с тем, что фильтры на станции обезжелезивания воды не справляются с очисткой. После замены показатели улучшаются на 2-3 месяца, но в дальнейшем они вновь приходят в негодность.

В Лауцеской волости низкий уровень зарегистрированной безработицы – порядка 7% или 84 человека. Рядом располагается Даугавпилс, многие жители волости находят работу именно там.

В прошлом году было продано 6 объектов недвижимости: одна квартира и пять земельных участков на общую сумму более 5-ти тысяч латов. Краевая дума вернула волости 60% от этих денег, на которые удалось сделать новую остановку в поселке, а в этом году около ДК будут установлены скамейки.

Бирзниекскую основную школу посещают 72 ребенка, из которых 56 – школьники и 16 – дошкольники. Лауцеская волость старается больше внимания уделять обеспечению качества учебного процесса. Началась реализация проекта по ремонту актового/спортивного зала, в этом году планируется завершить все работы. Благодаря краевой думе в прошлом году был приобретен микроавтобус, который (как и школьный) собирает детей по второму маршруту, а также используется волостью для других нужд.

«Основная проблема поселка Мирный – состояние асфальта. Уже подписан договор с фирмой «CKD-D», и как только начнет работу асфальтный завод, дороги будут отремонтированы. В 2014 году планируется продолжить ремонт зала в школе, уложить дорожку из брусчатки мимо детского сада, ДК и школы, приобрести для ДК новую аппаратуру, организовать школьный лагерь для детей на лето и т.д», – подытожил свой доклад А. Кестерс.

Председатель думы Янина Ялинская рассказала об изменениях в пособиях на территории Даугавпилсского края, а также об основных реализующихся проектах. Она также отметила, что были обследованы дороги в волости, принято решение отремонтировать дороги «Визули – Подлипи» и «Крустцели – Малкални».

Председатель обратила внимание на то, что многие жители волости отдают своих детей в городские школы, из-за чего местная школа теряет учеников, а самоуправление – бюджетные средства.

Если говорить о поджогах старника, то в Лауцеской волости на 7 апреля выгорело 57 га. За сжигание травы можно потерять финансирование от ЕС – платежи за площадь.

Я. Ялинская призвала обратить внимание на необходимости приобрести и использовать государственный флаг, вывешивая его в праздничные и траурные дни. К сожалению, многие этого по-прежнему не делают.

Единственный вопрос от жителей касался помощи пенсионерам, которые попали в затруднительную ситуацию, например, лежали долгое время в больнице. А. Кестерс объяснил, что имеется в виду частный случай, а у этой пожилой женщины есть дети. Волость помогает, но не может делать это постоянно, так как женщина получает пенсию и у нее работает сын. Другое дело, что он не желает помогать своей матери. Сотрудник краевой соцслужбы Инара Помялова отметила, что за помощью нужно обращаться к социальным работникам волости или в социальную службу краевой думы.

Жители волости отметили, что по любым вопросам обращаются не только к руководителю волостного управления, но и депутату краевой думы Андрею Бруну. ■

ЭТО ИНТЕРЕСНО

Информация о Лауцеской волости за 2013 год:

Население – 1520 человек, новорожденные – 7, умерло – 19, заключено браков – 5.

СТРАНИЦЫ ИСТОРИИ

Даугавпилсские пожарные отреставрировали исторический автомобиль

Инесе Минова

В Даугавпилсе недавно появился ретроавтомобиль пожарной службы, его отреставрировали работники 3-й части Латгальской региональной бригады Государственной пожарно-спасательной службы.

Александр Григорьев.

Раритетный транспорт еще может отправиться на вызов.

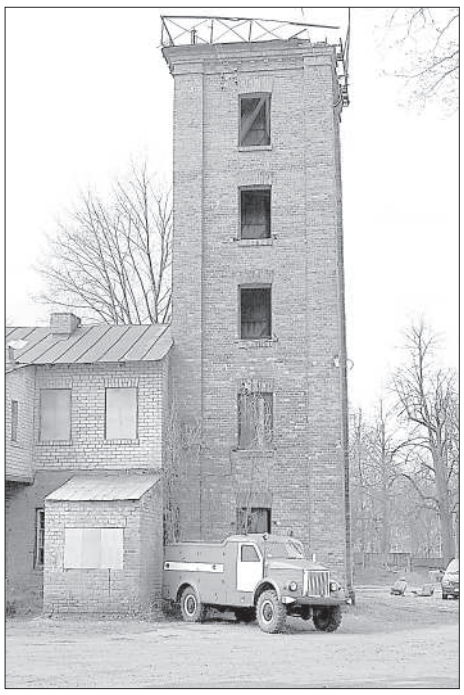

Историей стали и автомобиль, и пожарная каланча.

В музее на почетном месте защитный костюм.

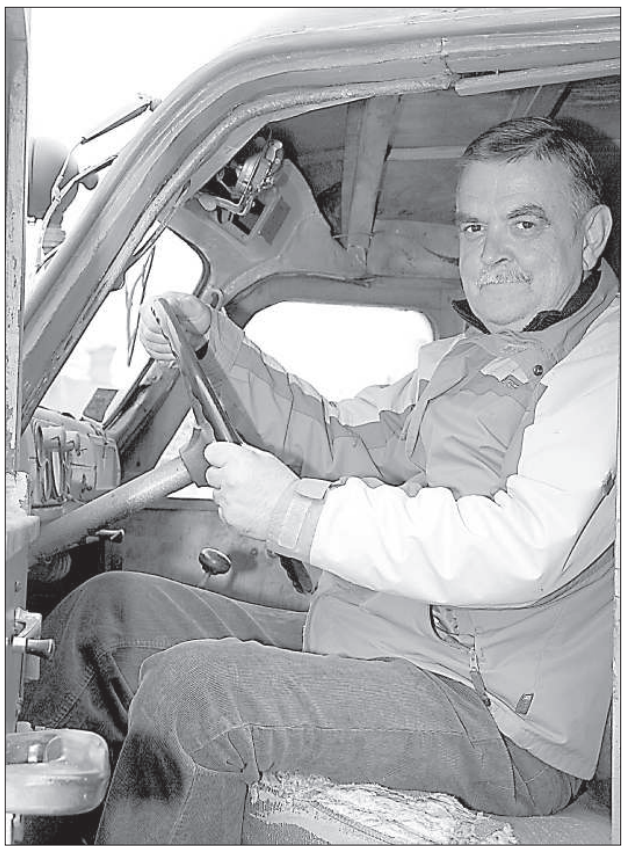

Игорь Богданов с удовольствием садится за баранку своей «ласточки».

Сложнее всего было найти оригинальные детали

Двадцать лет машина пылилась в ангаре, пока, наконец, по инициативе командира части капитана Александра Григорьева ее не выкатили на свет Божий и общими усилиями отремонтировали.

Александр говорит, что главное было начать, и тогда у бойцов появился интерес: каждый что-то искал по своим источникам, и за два года детали собрали. Сложнее всего было добыть оригинальные запчасти, поскольку во всем бывшем Советском Союзе было только несколько таких машин. За эти годы исчезли боковые панели автомобиля с названием завода, оригинал найти не удалось, поэтому приспособили детали, выпущенные на автомобильном заводе тогдашнего города Горький (Нижний Новгород). Реставрация длилась больше полугода, машину даже удалось завести.

Автомобиль «Газ-63» был изготовлен в 1957 году на заводе имени Молотова в России и предназначался для транспортировки пожарных рукавов. Позднее машину переоборудовали под служебный автомобиль для доставки кислородных баллонов к местам пожаров. Последний техосмотр машина прошла в 1994 году, об этом свидетельствует наклейка.

Участвовала в ликвидации аварии в Йонаве

Перед уходом на пенсию последние 6 лет за рулем ретромашины работал Игорь Богданов, много лет он был в части и пожарным, и шофером. Именно на этом автомобиле в 1989 году он вместе с сорока пожарными из Даугавпилса участвовал в ликвидации аварии, которая произошла на заводе жидкого аммиака в Йонаве (Литва).

Игорь помнит, что тогда люди были эвакуированы из всех ближайших окрестностей. Это был огромный пожар, который можно сравнить с Чернобыльской аварией. Только благодаря героическим действиям пожарных Латвии, Литвы и Белоруссии, этот пожар не стал разрушительной трагедией с тысячами жертв.

Игорь рассказывает, что, воспламенившись, аммиак выделяет очень ядовитые испарения, поэтому все, кто был задействован в тушении пожара, сразу после его локализации попали в больницу с тяжелым отравлением. Сам Игорь еще по пути домой потерял сознание.

Пожар тушили трое суток. Вся таблица Менделеева была в легких пожарных, поскольку экипировка в то время была весьма скромной. Служебная машина Игоря стала белой от ядовитых испарений. Даугавпилсские пожарные в той аварии проявили героизм.

Горящие химические вещества можно потушить, только поливая водой с высоты, для этого пришлось сломать всю покрытую шифером крышу. Задание было очень сложным, но пожарные решили проблему, применив свою технику и сильную струю воды.

Тогдашний начальник пожарной части Сергей Воробьев за героизм даже получил награду. К сожалению, в 1996 году во время рабочей поездки он вместе с двумя коллегами трагически погиб. Уже много лет проходят соревнования среди пожарных на памятный кубок командира Воробьева. Игорь собирается на соревнованиях этого года проехать круг почета на своем ретротранспорте.

Одна из самых старых в Латгалии

Исторической является и сама 3-я пожарная часть, раньше она называлась второй колонной. Александр рассказывает, что она была создана 8 апреля 1879 года, и, возможно, является самой старшей в Латгалии. В части в четырех сменах работает 31 человек, в их распоряжении две автоцистерны «ЗИЛ» 90-х годов выпуска, еще одна, более старая, стоит в резерве. Когда-то на вызовы пожарные отправлялись на лошадиных упряжках. Сейчас внешне кажется, что с тех пор ничего не изменилось, за исключением транспорта. Здания пожарной части давно требуют ремонта.

Построенная в 1896 году пожарная каланча уже 4 года не эксплуатируется, ведь за более чем 100 лет ее конструкции стали уже небезопасными. Раньше на башне сушили пожарные рукава, их цепляли к концу веревки и вручную поднимали наверх. Сейчас рукава отвозят сушить в Стропы.

Пожарные привыкли к своим спартанским условиям, они сами стараются благоустроить территорию. Когда-то на территории 3-й части работал фонтан и был посажен вишневый сад. От фонтана почти ничего не осталось, но Александр думает, что его тоже можно восстановить. Сад бойцы уже начали разбивать, посадив первые два саженца.

Александр надеется, что в новом периоде планирования средства найдутся и для полной реконструкции 3-й пожарной части. ■

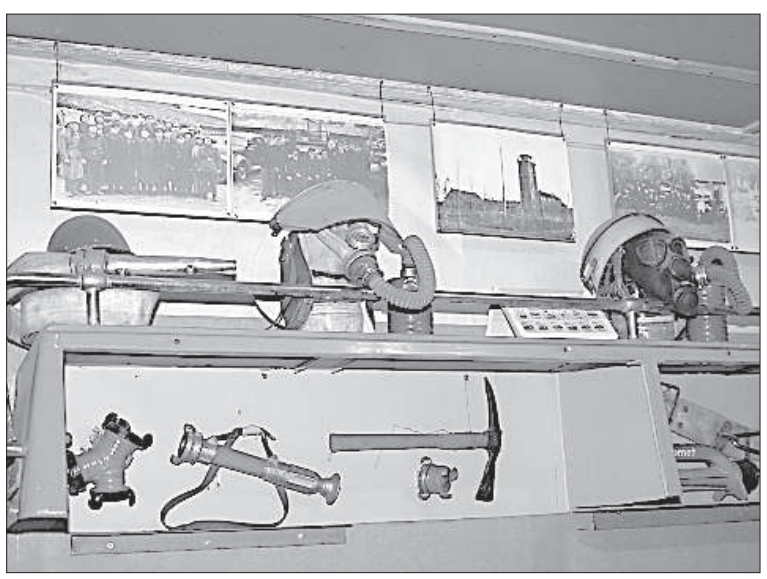

ЗАМЕЧАТЕЛЬНЫЕ ЛЮДИ

Почтальон на селе всегда долгожданный гость

Инесе Минова

В конкурсе писем «Мой почтальон», организованном Латвийской почтой, в Латгалии жители признали лучшим Илмара Дзалбса – почтальона 1-го почтового отделения Краславы.

Фото автора.

Илмар Дзалбс.

Илмару очень приятно сознавать, что жители оценили его работу. На почте он работает уже 8 лет. Раньше был шофером на почте, но после реформы поле его деятельности резко увеличилось. Илмар говорит, что сегодня почтальон – это универсальный работник, потому что доставляет людям не только корреспонденцию, письма, газеты и журналы, но и пенсии, и разные хозяйственные товары, а также помогает оплачивать счета. У сельчан не всегда есть возможность съездить в город, чтобы получить услуги и купить необходимое там, поэтому они всегда с радостью ждут появления почтальона, который привозит все нужное.

Илмар не только шофер, но и курьер, и бухгалтер, потому что нужно уметь оформлять счета и работать с деньгами. Чтобы работать на почте, по его мнению, нужно обладать огромным терпением и чувством ответственности, т.к. это не только работа с людьми, но также с деньгами и документами.

Каждый день Илмар отправляется к клиентам в свою родную Аулейскую волость и Граверы. За эти годы он давно стал своим чуть ли не в каждом доме. Людям нравится поболтать, рассказать о своих радостях и горестях, попросить совета или поделиться опытом. Одна женщина из Гравер в свое время тоже работала на почте, поэтому для нее встреча с работником знакомой сферы особенно приятна.

Илмар говорит, что деревенские жители всегда очень гостеприимны, они приглашают выпить кофе или чаю, но у почтальона нет времени сильно задерживаться в каждом доме, ведь за день нужно объехать массу клиентов.

Илмар передвигается на своей машине. Больше всего забот, конечно, зимой, когда, чтобы добраться до некоторых клиентов, нужно буквально погружаться в сугробы. Пару лет назад была особенно снежная зима, и за день он 8 раз застревал в снегу, приходилось звать на помощь местных владельцев тракторов.

Почтальону всегда нужно успеть обслужить клиента, невзирая на погодные условия или другие непредвиденные ситуации. Илмар говорит, что за эти годы ни разу не был на больничном: «Почтальону нельзя болеть, нужно выполнять свои обязанности».

По профессии Илмар – механизатор мелиоративных работ, в свое время закончил Дагдскую профессиональную школу, работал шофером и в лесу, три года служил в погранохране, патрулировал границу. Но именно на почте он соприкоснулся с наибольшей ответственностью. Каждый день нужно работать с людьми, это большая психологическая нагрузка.

Отдыхать от работы лучшему почтальону помогают пчелы. Лет 10 назад у Илмара был один рой, а теперь на его пасеке около 20-ти пчелиных семейств. Пчеловодство всегда его интересовало, но раньше не было времени этим заниматься. У него есть диплом столяра, так что ульи он мастерит сам. Пчеловодство для него – хобби, а не источник дохода, меда хватает самим, родственникам и друзьям.

Жена Илмара Инесе работает в комплексе отдыха «Lejasmalas» в Аулее. Сын Динар в прошлом году закончил Дагдскую профшколу, получил профессию автомеханика, но пока не решил, чем дальше заниматься. Идей много, в том числе рассматривается отъезд за границу, потому что на селе найти работу почти невозможно. Илмар считает, что нужно использовать все возможности, которые дает жизнь. ■

РАЗВИТИЕ РЕГИОНА

Наблюдением за птицами отметили 10-летие Двиетской поймы

Эгита Терезе Йонане

12 апреля на Птичьем острове в Бебренской волости с наблюдением за птицами и под воспоминания прошло празднование 10-летнего юбилея природного парка «Двиетская пойма».

На праздник прилетели гуси.

Фото Илзе Приедниеце.

Наблюдение за птицами.

Представитель проекта «LIFE +» Илзе Приедниеце рассказала «Латгалес Лайкс», что дети и взрослые вместе с представителем Латвийского фонда природы орнитологом Эдмундом Рачинским отправились в захватывающую экскурсию, чтобы наблюдать за птицами вдоль реки Двиете. По дороге встретили гусей, которые наполнили окрестности своим гоготанием.

Экскурсанты поднялись на башню наблюдения за птицами, ее в прошлом году Управление защиты природы оборудовало на берегу озера Скукю. Оттуда хорошо просматривается пространство озера, наполненное птицами.

Вернувшись и пообедав в информационном центре природного парка «Gulbji», путешественники прослушали рассказ Дависа Грубертса (член правления объединения волостей Двиетской древней долины) и Эдмунда Рачинского об истории Двиетской поймы и мероприятиях по защите природы в этом уголке. Гости долины, особенно иностранные эксперты, признают ее уникальной.

Затем во дворике информационного центра торжественно наградили руководителя Бебренского волостного управления Бениту Штраусу, Д. Грубертса, владельцев земли Альбину Риньке, Арнольда Савицкого и Гунтара Цепуритиса, которые в создание и содержание парка вложили свои силы и душу.

На юбилейном торте зажгли 10 свечей, все собрались в отремонтированном амбаре и прослушали концерт группы «Vecpilsetas dziedātāji».

В праздновании участвовали друзья из Илукстe, Двиете, Бебрене, Риги и Даугавпилса, а также представители Илукстской краевой думы, Управления защиты природы, Государственной службы среды из Даугавпилса и проекта «LIFE+» (почти 100 человек). ■

Бенита Штрауса с праздничным тортом.

Музицируют «Vecpilsetas dziedātāji».

В МИРЕ ЖИВОТНЫХ

Дагдские коты живут в апартаментах

Инесе Минова

Бездомные дагдские коты охотно обосновались на территории центра социального ухода и здоровья «Dagda», потому что здесь о них заботятся его работники.

Фото автора.

Кошачьи «скворечники» в Дагде.

Каждый день коты и кошки обеспечены не только вкусным обедом, но и благоустроенными апартаментами. На территории учреждения возле каждого корпуса размещены одно- или двухэтажные будочки, которые внешне напоминают огромные птичьи скворечники.

Руководитель центра Андрис Бадунс рассказал, что их территорию облюбовали по крайней мере 10 котов, они стерилизованы, чтобы не беспокоил вопрос кошачьей демографии. Домики для комфортной жизни животных сколотили сами, усатые-полосатые проводят здесь круглый год. В выигрыше все – и животные, обретшие дом, и жители пансионата, у которых появились свои любимцы. ■

ТВ ПРОГРАММА

26.04.2014. – 02.05.2014.

СУББОТА, 26 АПРЕЛЯ

LTV 1

06.02, 19.05 «Факты окружающей среды».
06.30 Д/с «Вдали от цивилизации».
07.00 Д/с «Значимый год».
07.35 М/с «Мук».
08.00 М/с «Барашек Тимми».
08.25 М/с «Луи».
08.35 М/с «Книга джунглей».
09.00 «Кто здесь? Я здесь!»
09.30 М/с «Якари».
10.00 «Положа лапу на сердце».
10.30 «Что может быть лучше?»
11.00 «Здесь!»
12.00 Д/ф «Глубоко в Америке» 2 с.
12.30 «Театр.zip» рекомендует…»
15.15 «Я и школа».
15.45, 04.45 «Умный, ещё умнее».
17.00 Д/с «Чудеса инженерии - 2».
18.00 «Новости дня».
18.20 «Очевидец».
18.35 «Вдоль по улице».
19.35 «Латвийские шлягеры 2014».
20.30 «Панорама».
21.13 «Розыгрыш «Латлото». Eurojackpot».
21.25 «Кинотека. Киноклуб».
21.40 Драма **«ПОЗА РЕБЕНКА».**
23.40 Комедия **«МИР, ЛЮБОВЬ И НЕДОПОНИМАНИЕ».**
01.20 Т/с **«ЛЬЮИС-4».**
02.50 Д/ф «Нанотехнологии в электромобилях».
03.05 Драма **«ВОДНЫЙ МАЛЬЧИК».**

LTV 7

06.05 «Песни «Микрофона».
07.40 Д/ф «Роботада».
07.50 «Взгляд в завтрашний день».
08.10 «Коммерческая деятельность сегодня».
08.30 «Бизнес-класс».
08.50 «Автомото. Передача №2».
09.10 «Окружающая среда. Здоровье и мы».
09.30 «Путеводитель на выходные».
09.50 «Такие дела».
10.10 «Код развития».
10.30, 05.00 «Племя скорости».
11.00, 04.30 «Секреты рыбалки».
11.30 «Спортивная студия».
12.15 «Мировые истории». Журнал «Deutsche Welle».
12.45 Д/с «Камерун».
13.40 «Мотоциклисты».
14.10 На пути к Кубку мира FIFA 2014 г.
15.10 Мелодрама **«ПОЦЕЛУЙ У ОЗЕРА».**
16.45 Хоккей. Проверочный матч. Латвия - Франция.
19.25 «Журнал «Deutsche Welle»
19.55 «Спот».
20.25 Д/с «Выжившие-5».
21.20 «1000 миль в Китае» 1 с.
21.50 Т/с **«УБИЙСТВА В МИДСОМЕРЕ - 5».**
23.40 Т/с **«МОСТ».**
00.45 Т/с **«СОКО ВИСМАР».**
01.35 «Европейские концерты».
02.25 Комедия **«СЕСТРИЧКА БЕТТИ».**
04.15 «Готова ли Рига?»

LNT

05.00 Т/с **«ВЕРНОЕ СРЕДСТВО - 2».**
05.50, 02.35 М/с «Шоу Кливленда 4».
06.10 Т/с **«ГОЛУБАЯ КРОВЬ».**
07.00 «В горячей точке».
07.30 Т/с **«БЫВАЕТ И ХУЖЕ - 2».**
08.30 «Галилео».
09.00, 02.55 «Завтрак на LNT».
11.00 «Латвийские файлы».
12.00 Т/с **«ДНЕВНИКИ ВАМПИРА - 2».**
12.55 Т/с **«БЛАГОЧЕСТИВЫЕ СТЕРВЫ».**
13.55 Мелодрама **«ТОЛЬКО ТЫ И Я».**
15.45 «Дорогая, мы убиваем детей».
16.50 Т/с **«ПОСЛЕДНИЙ БЫК».**
17.50 «Новости в шесть».
18.00 Т/с **«ОТТЕНКИ ЛЮБВИ».**
20.00 Новости.
20.35 «Янтарные песни - 2».
21.35 Т/с **«ЛЕДИ-ДЕТЕКТИВ МИСС ФРАЙНИ ФИШЕР».**
22.50 «Кривое зеркало».
00.55 Д/ф «Легальное разорение».
01.40 Т/с **«АББАТСТВО ДАУНТОН - 2».**
04.25 М/с «Бернард».

TV 3

05.00, 02.40 Т/с **«СПЕЦОТРЯД «КОБРА» - 7».**
05.45, 03.30 Т/с **«ТАЙНАЯ ЖИЗНЬ - 4».**
06.35 Т/с **«ПАПИНЫ ДОЧКИ - 8».**
07.00 М/с «Проказник Энджело».
07.15 М/с «Спецагент Осо - 2».
07.45 М/с «Дружба - это чудо - 3».
08.15 М/с «Губка Боб Квадратные Штаны - 8».
08.35 М/с «Планета Шина».
09.10 М/с «Кунг-фу панда».
10.00, 12.30, 16.15, 19.30 «Большой субботник». Спецвыпуск «Без табу» «Автоновости».
10.05 «Автоновости».
10.45 «Превращения вместе с журналом «Ieva» - 5».
11.30, 12.35 «Почти идеальный ужин - 6».
13.40 «Киномания-5».
14.10 Комедия **«УЛОВКИ НОРБИТА».**
16.20 «Самые смешные видеокурьезы».
16.55 Муз/ф **«ПОЗВОЛЬ ЕМУ ЗАСИЯТЬ».**
19.00, 04.10 «Новости TV3».
20.15 М/ф «Вверх».
22.20 Комедия **«НОЧЬ С БЕТ КУПЕР».**
00.25 «Один в один». Музыкальное шоу.
04.35 Т/с **«ПОСЛЕДНИЙ НАСТОЯЩИЙ МУЖЧИНА - 2».**

TV 5

05.00, 02.40 «Ночь музыки на TV5».
07.50 «Кино в деталях». Актуальные события из мира кино.
08.50, 13.45 «TV Shop».
09.05 «Домашний ресторан».
10.05 «Осторожно, дети!»
11.10 «Азбука здоровья».
11.40 Д/с «Далеко и ещё дальше».
12.40 Д/с «Человек. Право на вечную жизнь».
14.00 Т/с **«МЕНТОВСКИЕ ВОЙНЫ».**
18.00 «Кривое зеркало».
20.00 «Универсальный артист». Музыкальное шоу.
22.00 Мелодрама **«СЕСТРЕНКА».**
23.50 Комедия **«ОНА ВАС ЛЮБИТ».**
01.25 «Наша тема».
02.15 «Криминал+».

TV 3+

07.20 «Уральские пельмени».
08.30 «Золотой фонд русской мультипликации».
08.55 «Кино в деталях».
10.00 «Мамин клуб».
10.30 «Дом мечты».
11.30 «Шкаф».
12.25, 01.00 Т/с **«ОБРАТНАЯ СТОРОНА ЛУНЫ».**
14.40 «История российского шоу-бизнеса».
15.50 Комедия **«ПРЕДЛОЖЕНИЕ».**
18.05 М/ф «Тарзан».
20.00 Т/с **«РЕАЛЬНЫЕ ПАЦАНЫ - 3».**
21.00 Фантастика **«ПИТЕР ПЭН».**
23.10 Комедия **«МЫМРА».**

TV 6

05.00 «Ночь музыки на TV6».
07.00 Т/с **«МУТАНТЫ ИКС - 2».**
08.25 Т/с **«РАДИ СМЕХА! - 2».**
09.55 «Overtime TV».
11.00 «Джейми Оливер. Готовим за 15 минут».
12.00 Т/с **«ВОСПИТЫВАЯ ХОУП - 2».**
13.00 Т/с **«СКЛАД №13 - 4».**
14.00 Т/с **«ОФИС-7».**
15.00 Т/с **«ЛАСКО - КУЛАК БОГА - 2».**
16.00 «Вернуться живым».
17.05 Комедия **«ТАКСИ-2».**
18.50 «Top Gear!» Лучшее за 2010 г. - 2011 г.
20.00 «Самые смешные видеокурьезы».
20.30 Т/с **«МОРСКАЯ ПОЛИЦИЯ: СПЕЦОТДЕЛ - 7».**
21.30 «Автоновости».
22.00 Ралли. Чемпионат Европы 2014 г. Обзор.
23.15 Комедия **«ТАКСИ-2».**
01.00 «Ночь музыки на TV6».

1 Балтийский

06.55, 09.00, 11.00 Новости.
07.05 «Контрольная закупка».
07.35 М/с «ЗВЕРЯТА 3».
07.50 Детский клуб: «СМЕШАРИКИ. Новые приключения».
08.15 «Умницы и умники».
09.20 «Слово пастыря».
09.35 «Время обедать!»
10.15 «Смак».
11.30 «Истина где-то рядом».
12.05 Комедия **«СТАРИКИ-РАЗБОЙНИКИ».**
14.05 Комедия **«ИВАН ВАСИЛЬЕВИЧ МЕНЯЕТ ПРОФЕССИЮ».**
16.05 «КВН». Высшая лига.
17.00 Вечерние новости.
17.20 «КВН». Продолжение.
19.00 Голос. Дети».
20.00 «Время».
20.30 «ВЗВЕШЕННЫЕ И СЧАСТЛИВЫЕ - 2». Реалити шоу.
22.55 «Сегодня вечером «.
00.45 Юбилейный концерт Стаса Михайлова в Кремле.
02.45 Комедия **«ОТПУСК ЗА СВОЙ СЧЕТ».**
05.10 Музыкальный проект Первого Балтийского канала.

РТР-Планета Балтия

05.00 Х/ф **«ТИХИЕ СОСНЫ».**
06.25 Х/ф **«ДУЭЛЬ».**
07.00, 10.00, 13.00 «Вести».
07.15 «ДУЭЛЬ». Продолжение фильма.
08.25, 10.55 Мультфильмы.
08.45 «Планета собак».
09.15 «Субботник».
10.10, 13.20 Вести-Москва.
10.25 «Путь домой».
11.10 Х/ф **«ГРАН-ПА».**
13.30 «Честный детектив».
14.00 «Формула счастья М. Пахоменко».
14.55 «Субботний вечер».
17.10 «Юрмала». Фестиваль юмористических программ.
19.00 «Вести в субботу».
19.45 Х/ф **«БЕРЕГА».**
23.35 Х/ф **«ОДУВАНЧИК».**
01.20 Х/ф **«МАМА НАПРОКАТ».**
03.10 «Фокус-покус. Волшебные тайны».
03.55 «Комната смеха».

НТВ-МИР

06.35 «НТВ утром».
07.00 Сегодня.
07.20 Смотр.
07.55 Главная дорога.
08.25 «Готовим с Алексеем Зиминым».
09.00 Сегодня.
09.25 Русская начинка.
09.55 «Кулинарный поединок».
10.55 Квартирный вопрос.
12.00 Сегодня.
12.25 А. Журбин. Мелодии на память.
13.10 Т/с **«ЛИТЕЙНЫЙ». «СИНДИКАТ».**
14.10 «Своя игра».
15.00 Сегодня.
15.25 «Я худею».
16.30 «Наши» со Львом Новоженовым».
17.20 Обзор. ЧПе.
18.00 «Центральное телевидение» .
18.55 «Новые русские сенсации».
19.50 Ты не поверишь!
20.50 Концерт «Королева Марго».
22.40 «Заказать соперника».
23.35 Т/с **«ДЕЛО КРАПИВИНЫХ».**
01.35 «Судебный детектив».
02.45 Т/с **«ПОГОНЯ ЗА АНГЕЛОМ».**

РЕН Балтия

06.05, 12.10, 19.25 «Смотреть всем!»
06.50 Т/с **«ВОВОЧКА-3».**
08.20 Т/с **«ПАПЕНЬКИН СЫНОК».**
12.30 «Тайны мира с Анной Чапман».
13.35 «Секретные территории».
14.35 «Территория заблуждений».
16.45 «Вам и не снилось»: «Война миров».
17.50 «Странное дело».
18.50 «На 10 лет моложе».
21.30 «Юрмала». Фестиваль юмора.
23.30 Т/с **«ВКУС УБИЙСТВА».**

TV 21

09.00, 17.00, 01.00 Триллер **«ЗВУКИ ШУМА».**
10.45, 18.45, 02.45 Драма **«КОРОЛЕВА И КАРДИНАЛ» 1 с.**
11.45, 19.45, 03.45 Драма **«ЧЕРНОБЫЛЬ: ПОСЛЕДНЕЕ ПРЕДУПРЕЖДЕНИЕ».**
13.30, 21.30, 05.30 Драма **«ТАИНСТВЕННЫЙ АЛЬБЕРТ НОББС».**
15.30, 23.30, 07.30 Триллер **«ПАРАДОКС».**

DIVA

05.00 Т/с **«THE WANTED: СЕКРЕТЫ УСПЕХА».**
09.10 Т/с **«ЗАМУЖЕМ ЗА ДЖОНАСОМ».**
11.15, 14.10, 19.35, 22.30, 02.15 Т/с **«МОДНЫЙ КОНТРОЛЬ». «КИНОПРЕМИЯ КАНАЛА «MTV».**
11.40 «Ищу топ-модель!» .
14.35 Т/с **«В ПОГОНЕ ЗА СЛАВОЙ».**
18.45 Т/с **«Е! ЭКСКЛЮЗИВ».**
20.00 Х/ф **«ОТПУСК ПО ОБМЕНУ».**
23.20 Х/ф **«ОНА ХОЧЕТ МЕНЯ».**
01.00 «Ники Минаж». «Моя правда».
03.05 Т/с **«Е! ЭКСКЛЮЗИВ».**
03.30 «Ищу топ-модель!».

EUROSPORT

09.30, 15.00 Вот это да!
10.30, 12.00, 16.30, 21.00, 01.00 Снукер.
15.30 Автоспорт.
19.30, 00.00 Футзал.

Cartoon Network

05.20, 00.05 Фантастическая Четверка.
05.45, 20.20 Самурай Джек.
06.10, 15.05, 00.30 Удивительные злоключения Флэпджека.
06.35 Скуби-Ду: Мистическая корпорация.
07.00, 04.00 Джонни Тест.
07.25, 22.25 Элиот Кид.
07.40, 16.15 Проказник Энджело.
08.05, 17.05, 23.15, 01.50 Удивительный мир Гамбола.
08.30, 17.30 Юные титаны, вперед!
09.00, 02.15 Том и Джерри: Полет на Марс.
10.20 Бэтмен: отважный и смелый.
10.45, 14.00, 20.45 Время приключений.
11.10, 19.50, 23.40, 04.50 Гормити.
11.40 Бен 10.
12.05, 19.25 Трансформеры: Прайм.
12.30, 21.10 Громокошки.
13.00, 21.35 Обычный мультик.
13.30 Драконы и всадники Олуха.
14.25 Фостер - дом для друзей из мира фантазий.
14.50, 01.25 Мой друг - обезьяна.
15.30 Жизнь и Приключения Джунипер Ли.
16.00 Луни Тюнз.
16.40, 03.35 Скуби-Ду.
18.00 Драконы: Защитники Олуха.
18.30 Бен 10: Сверхсложная задача.
19.00 Зеленый Фонарь.
22.00 Иназума Одиннадцать.
22.50, 04.25 Робот-малыш.
00.55 Том и Джерри.
01.00 Отряд курят кун-фучих.

Охота и Рыбалка

05.00, 00.05 Мотолодки.
05.30, 11.50 Охота с Леонидом Костюковым.
06.00, 12.15, 02.55 Меткий выстрел.
06.25, 16.50 Рыбалка на каяке с Джимом Сэммонсом.
06.45, 04.05 Подводная охота.
07.15, 17.10 Вкусная рыбалка.
08.05, 01.30 Трофеи.
08.35, 02.25 На охотничьей тропе.
09.05 Мировые рыбалки.
09.35, 00.35 В мире рыбалки.
10.00 Рыболовный гид.
10.30 Стрелковый спорт.
10.45, 22.30 Охота на берегах Ла-Манша.
12.40 Прикладная ихтиология.
13.10 Я и моя собака.
13.40 Ловля карпа с Яном Расселом.
14.30 Морская подводная охота.
15.00 Каяк и рыбалка.
15.20, 23.35 Сезон охоты.
15.50, 01.55 Оружейные дома Европы.
16.20 Охота и рыбалка в Якутии.
18.00 Охота с луком.
18.30 Охота на красную куропатку.
19.25 Рыбалка в Нижнем Прикамье.
19.55 Рыболовные путешествия по Норвегии.
20.20 Новинки с выставки.
20.35 С Чилли на карпа.
21.05 «Радзишевский и К».
21.35 Рыболовные путешествия.
01.00 Под водой с ружьем.
03.20 Как охотились наши деды.
03.50 Кухня с Сержем Марковичем.
04.35 Один день на рыбалке.

National geographic

05.00 Труднейший в мире ремон.
06.00 Инженерные идеи.
08.00 С точки зрения науки.
10.00 Игры разума.
11.00 Увлекательная наука.
12.00, 19.00 Космос: Пространство и время: Возраст Земли.
13.00 Наука будущего Стивена Хокинга.
14.00 Забытые персонажи Библии.
15.00 Рыбы-чудовища.
17.00 Космос.
20.00, 00.00, 03.00 Дикий тунец: Битва за клев.
21.00, 01.00, 04.00 Дикий тунец: Миссия: Улов!
22.00, 02.00 Мегазаводы: «Wargaming».
23.00 Кладоискатели: По Орегонской тропе.
23.30 Кладоискатели: Потерянный отель.

ТВ-ПРОГРАММА ДЛЯ ЖИТЕЛЕЙ ПРИГРАНИЧНЫХ РАЙОНОВ

1 КАНАЛ (Беларусь)

05.25 Існасць. **05.50** Мелодрама **«ТРИ ТОВАРИЩА». 09.00, 12.00, 15.00** Новости. **09.10** Клуб редакторов. **09.50, 23.50** Т/с **«СВАТЫ 3». 10.55** «О еде!» **11.25** Дача. **12.10** Славянский базар в Витебске- 2014 г. Национальный отбор. **12.15** Здоровье. **13.00, 15.50** Доверяй и проверяй. **13.35** Журналистское расследование. **14.10** Вокруг планеты. **15.15** Новости региона. **15.30** Мирный тур. **16.20, 00.40** «Большая разница». (Россия). **17.25** Мелодрама **«НЕПУТЕВАЯ НЕВЕСТКА» 1, 2 с. 21.00** Панорама. **21.40** Дорожная история «Крутой поворот». **23.40** День спорта.

ОНТ (Беларусь)

07.00 Субботнее утро. **08.00, 09.00, 16.00, 20.30** «Наши новости». **09.05** М/с «Смешарики. Новые приключения». **09.20** «Здоровье». **10.25** «Смак». **11.05** «Идеальный ремонт». **12.05** «Умницы и умники». **12.50** «Ералаш». **13.15** «Л. Прыгунов. Джеймс Бонд Советского Союза». **14.15** Х/ф **«ТРАКТИР НА ПЯТНИЦКОЙ». 16.15, 21.00** «Новости спорта». **16.20** «Угадай мелодию». **16.50** «Родителей в школу». **17.45** «Один против всех». **18.35** «Академия талантов». **21.05** «Точь-в-точь!» **23.55** Комедия **«ЗАСТРЯЛ В ТЕБЕ».**

ЛАД (Беларусь)

07.30 Т/с **«ЛАСТОЧКИНО ГНЕЗДО». 08.25, 21.10** Телебарометр. **08.30** М/с «Клуб Винкс. Школа волшебниц». **09.45** Белорусская кухня. **10.30** «Два с половиной повара». (Россия). **11.00, 21.50** Т/с **«ИНТЕРНЫ». 13.30** Выше крыши. **14.05** Экстрасенсы ведут расследование. **15.15** Комедия **«ИЩИТЕ ЖЕНЩИНУ» 1, 2 с. 18.00** «Империя песни». **19.15** Ваше лото. **19.55** Лотерея «Пятерочка». **20.05** «Суперинтуиция. Любовь». (Россия). **21.05** КЕНО. **21.15** Футбол. Лига чемпионов УЕФА. **00.10** Боевик **«СОКРОВИЩЕ АМАЗОНКИ».**

LRT (Литва)

6.00 Emigrantai. **7.00** Bėdų turgus. **7.55** Pagalbos ranka. **8.25** Gimtoji žemė. **9.00** «Džeronimas». Animacinis serialas. **9.25** «Mažasis princas». Animacinis serialas. **9.50** «Aviukas Šonas». Animacinis serialas. **10.00** Linksmoji knyga. **10.30** Ryto suktinis. **11.30** Durys atsidaro. **12.00** «Didžiosios visatos paslaptys su Morganu Frimanu». Dokumentinis serialas. **13.00** «Dainų dainelė 2014». **15.00** Popietė. **15.30** Pasaulio panorama. **16.00** Žinios. **16.10** Sveikinimų koncertas. **18.30** Krepšinis. LKL čempionatas. «Žalgiris» – «Lietuvos rytas». **20.25** Loterija «Perlas». **20.30** Panorama. Sportas. Orai. **21.00** Dvi žvaigždės. **23.00** **«PER VĖLU PASAKYTI SUDIE».** Drama. **1.00** «Didžiosios visatos paslaptys su Morganu Frimanu». Dokumentinis serialas.

LNK (Литва)

6.30 «Pinkis, Elmira ir Makaulė». Animacinis serialas. **6.55** «Beprotiškos linksmybės». Animacinis serialas. **7.20** «Įspūdingasis Žmogus-voras». Animacinis serialas. **7.45** «Teisingumo lyga». Animacinis serialas. **8.10** «Benas Tenas. Supervisata». Animacinis serialas. **8.35** «Leopoldas ir auksinė žuvelė». Animacinis filmas. **8.50** «Katino Leopoldo lobis. Animacinis filmas. **9.00** «Ponas Bynas». Animacinis serialas. **9.30** Padėkime augti. Laida apie vaikų auginimą ir ugdymą. **10.00** **«PERSIRENGIMO MEISTRAS».** Veiksmo komedija. **11.40** **«TRYS BROLIAI VAIDUOKLIAI».** Nuotykių filmas šeimai. **13.45** **«MANO PUIKIOJI AUKLĖ».** Humoro serialas. **14.20** **«DIDINGASIS AMŽIUS».** Daugiaserijinis filmas. **16.25** **«AMŽINAI JAUNAS».** Nuotykių filmas. **18.30** Žinios. **19.00** «Princesės dienoraštis». Komedija. **21.20** **«BLOGA KOMPANIJA».** Veiksmo filmas. **23.40** **«NERAMUMAI BRONKSE».** Veiksmo filmas. **1.25** **«PERSIKĖLIMAS».** Kriminalinis trileris.

ДОПОЛНИТЕЛЬНЫЕ КАНАЛЫ

РТР-Планета

07.00, 10.00, 13.00 Вести. **07.10, 10.10, 13.20** Местное время. Вести - Москва. **07.20** Х/ф **«ДУЭЛЬ». 08.55** «Планета собак». **09.25** «Субботник». **10.20** «Дело мастера боится». И. Берсенев. **11.05** «Путь домой». **11.35** Х/ф **«ГРАН-ПА». 13.25** «Честный детектив». **14.00, 05.40** «Черные дыры. Белые пятна». **14.45** «Искатели». **15.35, 03.45** «Субботний вечер». **17.30** «Юрмала». **19.00** Вести в субботу. **19.45** Х/ф **«БЕРЕГА». 22.55** «Белая студия». А. Леонов. **23.40** «Романтика романса». **00.40** Х/ф **«ОДУВАНЧИК». 02.15** Х/ф **«МАМА НАПРОКАТ».**

ОРТ INTERNATIONAL

05.00, 09.00, 11.00 Новости. **05.10** Х/ф **«ОСТРОВ ОЛЬХОВЫЙ». 05.55** Х/ф **«ЕСЛИ МОЖЕШЬ, ПРОСТИ…» 07.15** «Играй, гармонь любимая!» **07.50** «Ералаш». **08.00** «Умницы и умники». **08.45** «Слово пастыря». **09.15** «Смак». **09.45** М/с «Смешарики. Новые приключения». **10.00** «Владислав Дворжецкий. Неприкаянный». **11.15** «Идеальный ремонт». **12.05** Х/ф **«РОЗЫГРЫШ». 13.40** «Лев Прыгунов. Джеймс Бонд Советского Союза». **14.40** «Лев Прыгунов в фильме «Трактир на Пятницкой». **16.10, 17.15** Юбилейный концерт Стаса Михайлова в Кремле. **17.00** Вечерние новости. **18.25** «Угадай мелодию». **19.00** «Битвы за наследство». **20.00** «Время». **20.20** «Сегодня вечером». **21.55** Детектив **«НЕЛЕГАЛ». 23.40** Комедия **«СОВЕРШЕННО СЕРЬЕЗНО». 00.50** Х/ф **«ИДИОТ». 02.50** Комедия **«СПЯЩИЙ ЛЕВ». 04.00** «Поле чудес».

TVCi

06.00, 01.10 Х/ф **«ПОДРУГИ». 07.30** «На старт!» **07.45** М/ф «Шел трамвай десятый номер». **08.00** «АБВГДейка». **08.25** «Православная энциклопедия». **08.50** «Русский вопрос». **09.30** Д/ф «Белый ангел Москвы» 2 с. **10.50** Д/ф «Владислав Дворжецкий. Роковое везение». **11.30, 14.30** События. **11.45** Мария Аронова «Сто вопросов взрослому». **12.25** М/ф «Ежик в тумане», «Что такое хорошо, что такое плохо». **12.45** Комедия **«БАШМАЧНИК». 14.45** «Праздник каждый день. День мира». **15.15** Х/ф **«ВОЛШЕБНИК ИЗУМРУДНОГО ГОРОДА». 16.20** Д/с «Золотое кольцо. Переславль-Залесский». **16.30** Таланты и поклонники. А. Сурикова. **17.45** Д/ф «Политика на четырех лапах». **18.25, 03.45** Т/с **«ТАЙНЫЙ ЗНАК». 20.05, 02.55** Концерт «Дорогие мои москвичи…» **21.00** «Постскриптум». **21.50** «Право знать!» **22.45** «Давно не виделись!» **00.15** Д/ф «Зоя Федорова. Неоконченная трагедия». **05.25** М/ф «Храбрый заяц», «Путешествие муравья».

RTVi RTV INTERNATIONAL

06.00 Х/ф **«МАЛЬЧИК И ЛОСЬ». 07.00** М/ф. **08.00** «Вечерние новости из Америки». **09.00** М/ф. **10.00, 01.30** Х/ф **«ЕГО ЗВАЛИ РОБЕРТ». 11.30** «Живое слово». **12.00** «В Нью-Йорк с В. Топаллером». **13.00** «Арт-навигатор». **13.30** «Русский акцент» с Е. Масловым. «Центральный парк». **14.00** Х/ф **«ПОД НЕБОМ ВЕРОНЫ» 1, 2 с. 16.00** «Городские легенды». **16.30** «Русский ин. яз.» «Болгария». **17.00** «Эхо недели». **17.30** «Американский ликбез». «Американские писатели: Артур Миллер». **18.00** «Тайные общества». «Розенкрейцеры: по дороге бессмертия». **19.00** «Сейчас в мире». **19.30** «Германия за неделю». **20.00** «Израиль за неделю». **21.00, 03.00** Х/ф **«ШАТУН» 3, 4 с. 23.00** «Русский акцент» с В. Ленским. «Эволюция кунсткамеры». **23.30** «Тайные общества». «Масоны: камень примирения». **00.30** «Арт-навигатор». **01.00** «Городские легенды». **05.00** «Тайные общества». «Масоны: камень примирения».

Наше кино

07.00 Киноповесть **«ДОЖИВЕМ ДО ПОНЕДЕЛЬНИКА». 09.00** Х/ф **«КОСТЕР В БЕЛОЙ НОЧИ». 11.00** Драма **«ИГРА В БРАСЛЕТАХ». 13.00** Комедия **«КОСОЛАПЫЙ ДРУГ». 14.30** Т/с **«КОНЕЦ ОПЕРАЦИИ «РЕЗИДЕНТ». 16.00** Киноповесть **«МЫ - ВАШИ ДЕТИ»** 1, 2 с. **19.00** Киноповесть **«ЗА ОБЛАКАМИ НЕБО». 21.00** Мелодрама **«Я ПОМНЮ…» 23.00** Драма **«ГРАЧИ». 01.00** Комедия **«НИ ПУХА, НИ ПЕРА». 02.30** Т/с **«РАФФЕРТИ». 04.00** Мелодрама **«ПРОСТО САША». 05.30** Драма **«НАУТИЛУС».**

TV 1000 РУССКОЕ КИНО

06.00 Комедия **«КАНИКУЛЫ СТРОГОГО РЕЖИМА». 08.00** Мелодрама **«ЛЕТОМ Я ПРЕДПОЧИТАЮ СВАДЬБУ». 10.00** Х/ф **«КОКОКО». 12.00** Драма **«ДЕСЯТЬ ЛЕТ БЕЗ ПРАВА ПЕРЕПИСКИ». 14.00** Комедия **«2 ДНЯ». 16.00** Детектив **«УБИЙСТВО НА 100 МИЛЛИОНОВ». 18.00** Мелодрама **«МАМЫ». 20.00** Комедия **«С НОВЫМ ГОДОМ, МАМЫ!» 22.00** Х/ф **«БЕЛЫЙ МАВР, ИЛИ ИНТИМНЫЕ ИСТОРИИ О МОИХ СОСЕДЯХ». 00.00** Комедия **«СПАРТАКИАДА. ЛОКАЛЬНОЕ ПОТЕПЛЕНИЕ». 02.00** Драма **«ЗОЛОТОЙ ВЕК». 04.00** Драма **«ДУХLESS».**

ТВ ПРОГРАММА ВОСКРЕСЕНЬЕ, 27 АПРЕЛЯ

LTV 1

06.02 «Факты окружающей среды».
06.30 «Здесь!»
07.30 «Я и школа».
08.00 М/с «Барашек Тимми».
08.25 М/с «Луи».
08.35 М/с «Книга джунглей».
09.00 «Кто здесь? Я здесь!»
09.30 М/с «Якари».
10.00 «Мир удивительных приключений с Марви Хаммером».
10.30 «Земля, где возможно все». Программа для детей.
11.00 «Церемония канонизации Иоанна Павла II и Иоанна XXIII». из Ватикана.
14.25 «Очевидец».
14.40 «Желаем счастья!»
15.35 «Латвийские шлягеры 2014».
16.30 «Положа лапу на сердце».
17.00 «Приз года в литературе». Церемония награждения.
18.00 «Новости дня».
18.20 «Провинция».
18.50 «Созданные для музыки». Конкурс исполнителей классической музыки.
20.30 «Панорама».
20.45 «De facto».
21.40 Т/с **«ОТЕЛЬ «АДЛОН».**
23.25 Д/с «Чудеса инженерии - 2».
00.25 Драма **«ПОЗА РЕБЕНКА».**
02.15 Д/ф «Жидкое золото».
03.15 Д/ф «Самоочищаемые здания».
03.30 «Концерт хора «Kamer».
05.05 «Жизнь в балете». Рижский балет в 20 столетии. 70-80 гг.

LTV 7

06.05 «Песни «Микрофона».
07.40 Д/ф «Угри».
07.50 «Забота о тебе».
08.10 «В море и на берегу».
08.30 «Региональное развитие в Латвии. Агро 2014».
08.50 «Точка зрения».
09.10 «Обзор событий недели».
09.30 «Работа. Образование. Карьера».
09.50 «Это актуально».
10.10 «Слово предпринимателям».
10.30 «Твой автомобиль».
11.00 «На лесной тропе».
11.30 «Программа автоспорта №1».
12.00 «Зебра».
12.15 Д/ф «В поисках царских сокровищ».
13.15 «Европейские концерты».
14.05 Хоккей. Проверочный матч. Латвия - Франция.
16.00 «Шоу анекдотов».
16.30 Мелодрама **«ПОЦЕЛУЙ У ОЗЕРА».**
18.05 Т/с **«ОТЕЛЬ МЕЧТЫ».**
19.45 Драма **«ЭЛЕОНОРА, ТАИНСТВЕННАЯ МСТИТЕЛЬНИЦА».**
21.35 Т/с **«ЛИЛЛЕХАММЕР-2».**
22.30 На пути к Кубку мира FIFA 2014 г.
23.30 Комедия **«СЕСТРИЧКА БЕТТИ».**
01.25 «Мировые истории». Журнал «Deutsche Welle».
01.55 Концерт молодежного хора на стадионе Сконто (2003 г.)
04.50 Концерт «Astro'n'aut».
05.45 «Готова ли Рига?»

LNT

05.00 Т/с **«ЗАКОН И ПОРЯДОК: ПРЕСТУПНОЕ НАМЕРЕНИЕ - 8».**
05.45 М/с «Шоу Кливленда 4».
06.10 Т/с **«ГОЛУБАЯ КРОВЬ».**
07.00 «Неделя в регионах. Итоги».
07.25 Т/с **«БЫВАЕТ И ХУЖЕ - 2».**
08.25 «Сделано в Европе - 2».
09.00, 03.15 «Завтрак на LNT».
11.00 Т/с **«ЛЕДИ-ДЕТЕКТИВ МИСС ФРАЙНИ ФИШЕР».**
12.10 Т/с **«ДНЕВНИКИ ВАМПИРА - 2».**
13.05, 01.05 Комедия **«КОКО».**
15.05 Д/с «Я не знала, что беременна».
15.35 «Янтарные песни - 2».
16.35 Т/с **«АББАТСТВО ДАУНТОН - 2».**
17.50 «Новости в шесть».
18.00 «Кривое зеркало».
20.00 Новости.
20.10 «Топ 10 новостей».
21.00 Т/с **«ДАМСКОЕ СЧАСТЬЕ - 2».**
22.10 Т/с **«ГРИММ».**
23.05 Комедия **«ПРОЩАЙ, ЛЮБОВНИК».**
02.35 Т/с **«ПОСЛЕДНИЙ БЫК - 2».**
04.45 М/с «Бернард».

TV 3

05.00, 03.00 Т/с **«СПЕЦОТРЯД «КОБРА» - 7».**
05.45 Т/с **«ТАЙНАЯ ЖИЗНЬ - 4».**
06.30 М/с «Проказник Энджело».
07.20 М/с «Умелец Менни - 2».
07.50 М/с «Дружба - это чудо - 3».
08.10 «Киномания-5».
08.50 «Клуб мамочек».
09.25 «Самые смешные видеокурьезы».
10.00 «Супербинго».
11.00 «В стране все в порядке!»
11.35 «Почти идеальный ужин - 6».
13.40, 03.45 «Коронованные детки - 3».
14.55 М/ф «Вверх».
16.55 Комедия **«НОЧЬ С БЕТ КУПЕР».**
19.00 «Ничего личного».
20.00 «Один в один». Музыкальное шоу.
22.35 Боевик **«ВОДНЫЙ МИР».**
01.15 Драма **«МИШКА ПО ИМЕНИ ВИННИ».**
04.35 Т/с **«ПОСЛЕДНИЙ НАСТОЯЩИЙ МУЖЧИНА — 2».**

TV 5

05.00, 02.00 «Ночь музыки на TV5».
07.30 «Джойс Майер. Жизнь, полная радости».
08.00, 01.10 «Кино в деталях». Актуальные события из мира кино.
09.00, 13.45 «TV Shop».
09.15, 00.15 «Домашний ресторан».
10.15 «Осторожно, дети!»
11.20 «Азбука здоровья».
11.50 «Хочу домой».
12.20 Д/с «Правда жизни».
12.55 «Личные вещи».
14.00 Т/с **«МЕНТОВСКИЕ ВОЙНЫ».**
18.00 «Спасите нашу семью».
20.00 Т/с **«АПОСТОЛ».**
22.10 «Смеяться разрешается!»

TV 3+

07.20 «Шкаф».
08.20 Т/с **«ХОЧУ ВЕРИТЬ».**
09.30 «Ешь и худей!»
10.00 Д/с «Сваты: жизнь без грима».
12.00 Мелодрама **«ВТОРАЯ ЛЮБОВЬ».**
14.05 Комедия **«МЫМРА».**
15.50 Фантастика **«ПИТЕР ПЭН».**
17.55 «Удиви меня - 3».
19.55 «Человек-невидимка».
21.00 Боевик **«ЛЮДИ ИКС».**
23.05 «История российского шоу-бизнеса».
00.10 Т/с **«ТАЙНЫЕ СВЯЗИ - 3».**
01.10 Покер. Евротур.

TV 6

05.00 «Ночь музыки на TV6».
07.00 Т/с **«МУТАНТЫ ИКС - 2».**
07.40 Т/с **«ФИРМА».**
08.25 Т/с **«РАДИ СМЕХА! - 2».**
09.00 Т/с **«МОРСКАЯ ПОЛИЦИЯ: СПЕЦОТДЕЛ - 7».**
10.00 «Безумные гонки с Дольфом Лундгреном».
11.00 «Джейми Оливер. Готовим за 15 минут».
12.00 Т/с **«ОФИС-7».**
13.00 Т/с **«ЭВРИКА-5».**
14.00 Т/с **«ВСЕ ЛЮБЯТ РЭЙМОНДА - 6».**
14.55 Т/с **«БЕЛЫЙ ВОРОТНИЧОК».**
15.50 «Охотники за вознаграждением - 2».
16.50 «Улов на миллион».
17.55 «Комеди Клаб».
19.00 Д/с «Такое возможно только в России».
19.30 Т/с **«ИНТЕРНЫ-3».**
20.00 Т/с **«ГАВАЙИ 5-0 - 2».**
21.00 «Top Gear! США - 2».
23.10 Т/с **«ПРОБУЖДЕНИЕ».**
01.35 «Ночь музыки на TV6».

1 Балтийский

05.55, 09.00, 11.00 Новости.
06.05 «Играй, гармонь любимая!»
06.40 «Время обедать!»
07.15 «Служу Отчизне!»
07.45 Детский клуб: «СМЕШАРИКИ. ПИН-КОД».
07.55 «Здоровье».
09.30 «Прогулки под зонтом. Морской узел».
10.10 «Пока все дома».
11.30 «Истина где-то рядом».
11.50 «Фазенда».
12.35 «Угадай мелодию».
13.30 Комедия **«8 ПЕРВЫХ СВИДАНИЙ».**
15.20 «Х ФАКТОР».
16.45 Вечерние новости.
17.00 «Х ФАКТОР». Продолжение.
20.00 Воскресное «Время».
21.10 «Точь-в-точь!»
00.15 Х/ф **«ТРАКТИР НА ПЯТНИЦКОЙ».**
02.00 Х/ф **«ДОБРО ПОЖАЛОВАТЬ, ИЛИ ПОСТОРОННИМ ВХОД ВОСПРЕЩЕН».**
03.35 «ВЗВЕШЕННЫЕ И СЧАСТЛИВЫЕ - 2». Реалити шоу.
05.25 Музыкальный проект Первого Балтийского канала.

РТР-Планета Балтия

04.45 Х/ф **«БЕРЕГА».**
07.55 «Сам себе режиссер».
08.40 «Утренняя почта».
09.20 Вести-Москва.
10.00, 13.00 «Вести».
10.15 «Смехопанорама «.
10.45 «В мире животных».
11.15 Мультфильм.
11.35 Х/ф **«МЕЛОЧИ ЖИЗНИ».**
13.20 «90 шагов». К юбилею киностудии.
13.35 Х/ф **«ОДУВАНЧИК».**
15.25 Х/ф **«ЧЕТВЕРТЫЙ ПАССАЖИР».**
17.25, 03.20 «Смеяться разрешается!»
19.00 Вести недели.
21.05 «Воскресный вечер с Владимиром Соловьевым».
22.55 Х/ф **«ДВА МГНОВЕНИЯ ЛЮБВИ».**
00.55 Х/ф **«ЛЮБОВНИК».**
02.55 «Путь домой».

НТВ-МИР

06.20 «Вы будете смеяться!»
07.00 Сегодня.
07.20 Сказки Баженова.
07.50 Их нравы.
08.25 «Первая передача».
09.00 Сегодня.
09.25 Едим дома!
10.05 «Чудо техники».
10.40 «В любое время».
10.55 Дачный ответ.
12.00 Сегодня.
12.30 «Золотая пыль».
13.10 Т/с **«ЛИТЕЙНЫЙ».**
14.10 «Своя игра».
15.00 Сегодня.
15.25 «Следствие вели...»
16.20 «Очная ставка».
17.20 ЧП. Обзор за неделю.
18.00 «Сегодня. Итоговая программа».
18.55 Х/ф **«ДУБРОВСКИЙ».**
23.35 Т/с **«ДЕЛО КРАПИВИНЫХ». «КРИМИНАЛЬНЫЙ ДУЭТ», «ЧЕСТЬ ОФИЦЕРА».**
01.35 «Судебный детектив».
02.45 Т/с **«ПОГОНЯ ЗА АНГЕЛОМ».**
04.35 Обзор. ЧП.

РЕН Балтия

06.05 «Смотреть всем!»
06.55 «Великие тайны вечных битв».
09.35 «Представьте себе».
10.05 «Чистая работа».
11.00 «Юрмала». Фестиваль юмора.
13.15 Т/с **«ПАНТЕРА».**
00.30 Детектив **«ДОКАЗАТЕЛЬСТВО».**

TV 21

09.00, 17.00, 01.00 Комедия **«МАДАМ ИРМА».**
10.40, 18.40, 02.40 Драма **«КОРОЛЕВА И КАРДИНАЛ» 2 с.**
11.40, 19.40, 03.40 Комедия **«ОТЕЛЬ ЛЮКС».**
13.30, 21.30, 05.30 Мелодрама **«УИЛЬЯМ И КЕЙТ».**
15.10, 23.10, 07.10 Комедия **«ЖЕНЩИНЫ ПРОТИВ МУЖЧИН».**

DIVA

05.00 Т/с **«КОРТНИ И КИМ ПОКОРЯЮТ НЬЮ-ЙОРК 4».**
10.50 «Ищу топ-модель!» «Эми и Джиллиан».
11.40 «Ищу топ-модель!» «Шайен и Джина».
12.30 «Ищу топ-модель!» «Линдси и Эмбер Р».
13.20, 17.05, 00.10 Т/с **«МОДНЫЙ КОНТРОЛЬ». «КИНОПРЕМИЯ КАНАЛА «MTV».**
13.45 Т/с **«Е! ЭКСКЛЮЗИВ», 424 Ч. «КЭМЕРОН ДИАЗ».**
14.35 Х/ф **«ОТПУСК ПО ОБМЕНУ».**
17.30 Т/с **«Е! ЭКСКЛЮЗИВ», 427 Ч. «ЖЕНЩИНЫ ИЗ СПИСКА 100 ЗНАМЕНИТОСТЕЙ «ФОРБС».**
18.20 Т/с **«СВЕТСКАЯ ЖИЗНЬ СЕМЕЙСТВА КАРДАШЬЯН 8», 20 Ч. «16-ЛЕТИЕ КАЙЛИ».**
19.10 Т/с **«Е! ЭКСКЛЮЗИВ», 489 Ч. «КЕЙТ И УИЛЛ: ГОД СПУСТЯ».**
19.35 Т/с **«Е! ЭКСКЛЮЗИВ». «ДОМ МЕЧТЫ».**
20.00 Т/с **«СПЛЕТНИЦА 6», 1 Ч. «ИСЧЕЗЛА, ВОЗМОЖНО ПРОПАЛА».**
20.50 Т/с **«ЖИЗНЬ КАК ШОУ», 1 Ч. «ПИЛОТНАЯ СЕРИЯ».**
21.40 Х/ф **«КАК ДЕВУШКИ ГАРСИЯ ПРОВЕЛИ ЛЕТО».**
01.00 Т/с **«ПРАВДИВАЯ ГОЛЛИВУДСКАЯ ИСТОРИЯ». «ДЖОЭН И МЕЛИССА РИВЕРС».**
01.50 Т/с **«В ПОГОНЕ ЗА СЛАВОЙ», 7 Ч. «МОЛЧИ И ДЕЛАЙ».**
02.15 Т/с **«В ПОГОНЕ ЗА СЛАВОЙ», 8 Ч. «ХЭЛЛОУИН».**
02.40 Т/с **«В ПОГОНЕ ЗА СЛАВОЙ», 9 Ч. «ПЕРЕЛОМНЫЙ МОМЕНТ».**
03.05 Т/с **«В ПОГОНЕ ЗА СЛАВОЙ», 10 Ч. «SATURDAYS НАВСЕГДА».**
03.30 «Ищу топ-модель!» «Марисса и Хэлли».
04.15 «Ищу топ-модель!» «Эрин и Элвин».

EUROSPORT

09.30, 18.00, 19.30, 21.00 Снукер.
10.15 Конный спорт.
11.30, 14.00, 01.45 Супербайк.
12.30 Суперспорт.
13.15, 13.45 Вот это да!
15.00, 00.00 Велоспорт.
01.00, 02.15 Мотоспорт.
01.15 Автоспорт.

Cartoon Network

05.20, 23.15, 01.25 Фантастическая Четверка.
05.45, 20.20, 02.40 Самурай Джек.
06.10, 15.05 Удивительные злоключения Флэпджека.
06.35 Скуби-Ду: Мистическая корпорация.
07.00 Джонни Тест.
07.25, 00.30, 03.05 Элиот Кид.
07.40, 16.15, 22.00 Проказник Энджело.
08.05, 17.05, 01.00, 03.35 Удивительный мир Гамбола.
08.30, 17.30 Юные титаны, вперед!
09.00 Драконы: Защитники Олуха.
09.25 Бен 10: Сверхсложная задача.
09.50 Зеленый Фонарь.
10.20 Бэтмен: отважный и смелый.
10.45, 14.00, 20.45, 04.00 Время приключений.
11.10, 19.50, 01.50 Гормити.
11.40 Бен 10.
12.05, 19.25 Трансформеры: Прайм.
12.30, 21.10 Громокошки.
13.00, 21.35, 04.50 Обычный мультик.
13.30 Драконы и всадники Олуха.
14.25 Фостер - дом для друзей из мира фантазий.
14.50 Мой друг - обезьяна.
15.30 Жизнь и Приключения Джунипер Ли.
16.00 Луни Тюнз.
16.40, 22.25 Скуби-Ду.
18.00 Том и Джерри: Полет на Марс.
19.20, 00.55 Том и Джерри.
22.50, 02.15 Отряд курят кун-фучих.
23.40, 23.55 Джони Тест.
00.05, 04.25 Робот-малыш.

Охота и Рыбалка

05.00, 14.15, 04.05 Большой троллинг.
05.30, 18.00 Сезон охоты.
06.00, 15.15 В мире рыбалки.
06.25 Оружейные дома Европы.
06.55, 23.05 Трофеи.
07.25 Стрелковый спорт.
07.40 По рекам Амазонии.
08.05 Морская подводная охота.
08.35, 04.35 Рыбалка с Дэйвом Барэмом.
09.00 Хищник неспортивно.
09.35 Охота с луком.
10.05 Фотоохота.
10.35, 20.35, 22.45 Каяк и рыбалка.
10.55, 21.25 Охота и рыбалка в Якутии.
11.25, 01.45 Рыбалка на каяке с Джимом Сэммонсом.
11.45 Под водой с ружьем.
12.15, 19.50, 00.35 Кухня с Сержем Марковичем.
12.30, 21.55 Вкусная рыбалка.
13.20 Как охотились наши деды.
13.50, 03.40 Меткий выстрел.
14.45 Мировые рыбалки.
15.40 Охотничьи традиции и этика.
15.55, 02.35 Охота на берегах Ла-Манша.
17.00, 02.05 Мотолодки.
17.30 Прикладная ихтиология.
18.30 Планета охотника.
19.00 Увлеченные рыбалкой.
20.05 Клевое место.
20.55 «Радзишевский и К» в поисках рыбацкого счастья.
23.35 Истории охоты от Павла Гусева.
23.50 Ловля карпа с Яном Расселом.
00.50 Гиганты речных глубин.

National geographic

05.00 Труднейший в мире ремонт: Руль в 50 тонн.
06.00 Инженерные идеи: Поезд-пуля.
07.00 Инженерные идеи: Сейсмоустойчивый мост.
08.00 С точки зрения науки: Огненные шары пришельцев?
09.00 С точки зрения науки: Космический туризм.
10.00 Игры разума: Пища для размышлений.
10.30 Игры разума: Не бойся.
11.00 Увлекательная наука: Огонь и вода.
11.30 Увлекательная наука: Силы природы.
12.00 Космос: Пространство и время: Небо, полное призраков.
13.00 Космос: Пространство и время: Все глубже и глубже.
14.00 Забытые персонажи Библии: Жертвоприношение.
15.00 Рыбы-чудовища: Таиландский рай.
16.00 Рыбы-чудовища: Загадка реки Меконг.
17.00 Мегазаводы: «Wargaming».
18.00 Прирожденный байкер: Британское вторжение.
19.00 Прирожденный байкер: Я знаю, что нравится девушкам.
20.00, 00.00, 03.00 Авто - SOS: Реанимация «Форда».
21.00, 01.00, 04.00 Авто - SOS: Чудесный «МГ».
22.00 Мегазаводы: «Мини».
23.00 Церковь змееносцев: Вероотступница.
23.30 Церковь змееносцев: Сражение за душу.
02.00 Церковь змееносцев: Гады болотные.
02.30 Церковь змееносцев: Яд в крови.

ТВ-ПРОГРАММА ДЛЯ ЖИТЕЛЕЙ ПРИГРАНИЧНЫХ РАЙОНОВ

1 КАНАЛ (Беларусь)

05.55 Мелодрама **«НЕПУТЕВАЯ НЕВЕСТКА» 1,2 с. 09.00, 12.00, 15.00** Новости. **09.10** Арсенал. **09.40, 00.05** Т/с **«СВАТЫ 3». 10.45** «Оеде!» **11.20** «XXL Woman TV». Женский журнал. **12.10** Новости. Центральный регион. **12.35, 15.50** Итоги недели. **13.15** Коробка передач. **13.50** Тайны следствия. **14.30** БеларусьLIFE. **15.15** Твой город. **15.30** Мирный тур. **16.10** Д/с «Звездная жизнь». «Роль ценою в жизнь». **17.20** Мелодрама **«ТРИ ТОВАРИЩА». 21.00** Главный эфир. **21.55** Навіны надвор'я. **22.15** Триллер **«ВЕСНА В ПАРИЖЕ».**

ОНТ (Беларусь)

07.00 «Воскресное утро». **08.00, 09.00, 16.00** «Наши новости». **09.05** «Воскресная проповедь». **09.20** М/с «Смешарики. Пин-код». **09.35** «Непутевые заметки». **09.55** «Пока все дома». **10.45** «Фазенда». **11.20** «Свадебный переполох». **12.20** «Брэйн-ринг». **13.15** «А. Папанов. От комедии до трагедии». **14.15** Комедия **«ПРИХОДИТЕ ЗАВТРА...» 16.15** «Новости спорта». **16.20** Юбилейный концерт С. Михайлова в Кремле. **18.00** «Рассмеши комика». **18.50** «Я люблю Беларусь!» **20.00** «Контуры». **21.05** Х/ф **«ЖИЗНЬ ПИ». 23.25** Комедия **«КОКОН».**

ЛАД (Беларусь)

07.40 Т/с **«ЛАСТОЧКИНО ГНЕЗДО». 08.35, 20.25** Телебарометр. **08.40** М/с «Клуб Винкс. Школа волшебниц». **09.55** Завтра - это мы! **10.30** «Два с половиной повара. Открытая кухня». (Россия). **11.05, 21.40** Т/с **«ИНТЕРНЫ». 13.05** «Суперинтуиция. Любовь». **14.15** Автобаттл. **14.50** Стиль-бюро. **15.30** Х/ф **«ЧЕЛОВЕК-ПАУК 3: ВРАГ В ОТРАЖЕНИИ». 18.00** «Comedy woman». (Россия). **19.15** Суперлото. **20.05** «Кипяток». **21.00** Спортлото 5 из 36. **21.05** КЕНО. **21.10** Тело человека. **23.25** Комедия **«МАЛЕНЬКИЙ ГИГАНТ БОЛЬШОГО СЕКСА». 01.00** Хоккей для всех.

LRT (Литва)

6.00 Popietė. **6.30** Šventadienio mintys. **7.00** Ryto suktinis. **7.55** Girių horizontai. **8.25** Kaimo akademija. **9.00** «Džeronimas». Animacinis serialas. **9.25** «Mažasis princas». Animacinis serialas. **9.50** «Aviukas Šonas». Animacinis serialas. **10.00** Gustavo enciklopedija. **10.30** Klausimėlis.lt. **10.45** Mokslo ekspresas. **11.00** Popiežių Jonas XXIII ir Jonas Pauliaus II kanonizacija. **14.30** «Žolinių vainikas Pivašiūnuose». Dok. filmas. **15.00 «PUARO 3».** Detektyvas. **16.00** Žinios. **16.10** «Lietuvos tūkstantmečio vaikai» pristato specialų projektą «Europos Parlamentas». **17.00** Keliai. Mašinos. Žmonės. **17.30** Lašas po lašo. **17.35** Stilius. **18.30 «PONAS SELFRIDŽAS».** Serialas. **20.30** Panorama. Sportas. Orai. **20.50** Savaitė. **21.20 «ŠERLOKAS 3».** Serialas. **23.20** Kelias į 2014 pasaulio futbolo čempionatą. 10 dalis. **23.50 «PUARO 3».** Detektyvas.

LNK (Литва)

6.30 «Pinkis, Elmira ir Makaulė». Animacinis serialas. **6.55** «Beprotiškos linksmybės». Animacinis serialas. **7.20** «Įspūdingasis Žmogus-voras». Animacinis serialas. **7.45** «Teisingumo lyga». Animacinis serialas. **8.10** «Benas Tenas. Supervisata». Animacinis serialas. **8.35** «Katino Leopoldo televizorius». Animacinis filmas. **8.45** «Leopoldo gimimo diena. Animacinis filmas. **8.55** «Interviu su katinu Leopoldu». Animacinis filmas. **9.00** Sveikatos ABC. **10.00 «ANTROJI DŽIUNGLIŲ KNYGA. MAUGLIS IR BALU».** Filmas. **11.50 «ČARLIO ANGELAI».** Komedija. **13.55 «MANO PUIKIOJI AUKLĖ».** Serialas. **14.30 «DIDINGASIS AMŽIUS».** Daugiaserijinis filmas. **16.45** Ne vienas kelyje. Laida apie saugų eismą. **17.30** Teleloto. **18.30** Žinios. **19.00** «Alfa« savaitė. Savaitės įvykių apžvalga. **19.30** Šokiai ant ledo. 2014 m. **22.30 «PAGRĖBIMAS».** Trileris. **0.20 «NERAMUMAI BRONKSE».** Filmas.

ДОПОЛНИТЕЛЬНЫЕ КАНАЛЫ

РТР-Планета

06.50 Х/ф **«ОДУВАНЧИК». 08.20** «Сам себе режиссер». **09.00** «Смехопанорама». **09.25** «Утренняя почта». **10.00, 13.00** Вести. **10.10** Местное время. Вести - Москва. Неделя в городе. **10.45** «В мире животных». **11.10** Россия - любовь моя! «Песни Рязанского края». **11.35** М/ф. **11.50, 04.55** Х/ф **«МЕЛОЧИ ЖИЗНИ». 13.20** Местное время. Вести - Москва. **13.25** К юбилею киностудии «90 шагов». **13.40** «Пешком...» Москва киношная. **14.10, 06.05** «Катя и принц». **14.50** «Власть факта». **15.30** «Билет в Большой». **16.10, 03.20** Х/ф **«ЧЕТВЕРТЫЙ ПАССАЖИР». 17.45, 02.10** «Смеяться разрешается». **19.00** Вести Недели. **21.05** «Воскресный вечер с Владимиром Соловьевым». **22.45** Х/ф **«ДВА МГНОВЕНИЯ ЛЮБВИ». 00.25** Х/ф **«ЛЮБОВНИК».**

ОРТ INTERNATIONAL

05.00, 09.00, 11.00 Новости. **05.10** Х/ф **«НАХАЛЕНОК». 06.05** Х/ф **«ПОХИЩЕНИЕ». 07.35** «Служу Отчизне!» **08.00** «Здоровье». **09.10** «Непутевые заметки». **09.30** «Пока все дома». **10.15** М/с «Смешарики. Пин-код». **10.30** «Фазенда». **11.15** «Свадебный переполох». **12.00** «Наталья Гундарева. Наша Наташа». **13.00** Х/ф **«ОДИНОКИМ ПРЕДОСТАВЛЯЕТСЯ ОБЩЕЖИТИЕ». 14.30** «Анатолий Папанов. От комедии до трагедии». **15.25** Комедия **«ПРИХОДИТЕ ЗАВТРА...» 16.45** Вечерние новости. **17.00** Комедия **«ПРИХОДИТЕ ЗАВТРА». 17.15** «Точь-в-точь». **20.00** Воскресное «Время». **21.00** Х/ф **«8 ПЕРВЫХ СВИДАНИЙ». 22.30** Х/ф **«ШАЛЬНАЯ БАБА». 00.00** Х/ф **«ДАМЫ ПРИГЛАШАЮТ КАВАЛЕРОВ». 01.15** Детектив **«СЫЩИК ПЕТЕРБУРГСКОЙ ПОЛИЦИИ». 02.40** Комедия **«УКРОЩЕНИЕ СТРОПТИВОЙ».**

TVCi

06.00 Х/ф **«У САМОГО СИНЕГО МОРЯ». 07.05** М/ф «Музыкальные сказки», «Как бабочка изучала жизнь». **07.25** «На старт!» **07.35** Х/ф **«ВОЛШЕБНИК ИЗУМРУДНОГО ГОРОДА». 08.40** «Праздник каждый день. День мира». **09.15** «Барышня и кулинар». **09.40** «Добро пожаловать домой!» **10.20** «Смех с доставкой на дом». **11.00** Д/с «Своими глазами». **11.30, 00.30** События. **11.45, 00.45** Х/ф **«НЕ ПЫТАЙСЯ МЕНЯ ПЕРЕИГРАТЬ». 14.45** Д/ф «Донатас Банионис. Я остался совсем один». **15.25** Московская неделя. **15.55** «Приглашает Б. Ноткин». М. Задорнов. **16.20** Х/ф **«ЧЕРНОБЫЛЬ. ПОСЛЕДНЕЕ ПРЕДУПРЕЖДЕНИЕ». 17.55** «Тайны нашего кино. «Вокзал для двоих». **18.20, 03.45** Т/с **«ТАЙНЫЙ ЗНАК». 20.05** Временно доступен. В. Урин. **21.00** «В центре событий». **21.50** Комедия **«БАШМАЧНИК». 23.35** «Осенний марафон». Фильм про фильм. **05.30** М/ф «Генерал Топтыгин», «Ежик и девочка».

RTVi RTV INTERNATIONAL

06.00 «Израиль за неделю». **07.00** М/ф. **07.50** Х/ф **«СИНЯЯ ПТИЦА». 09.30** «Американский ликбез». «Американские писатели: Джон Апдайк». **10.00** Х/ф **«ОТЧИЙ ДОМ». 12.00** «Тайные общества». «Розенкрейцеры: по дороге бессмертия». **13.00** «Израиль за неделю». **14.00** Х/ф **«ШАТУН» 3, 4 с. 16.00** «Городские легенды». **16.30** «Германия за неделю». **17.00** «Американский ликбез». «Американские писатели: Артур Миллер». **17.30** «Русский акцент» с В. Ленским. «Эволюция кунсткамеры». **18.00** «Тайные общества». «Масоны: камень примирения». **19.00** «Сейчас в мире». **19.30** «Эхо недели». **20.00** «В Нью-Йорк с В. Топаллером». **21.00, 01.00** Х/ф **«ПОД НЕБОМ ВЕРОНЫ» 1, 2 с. 23.00** «Германия за неделю». **23.30** «Далеко и еще дальше с Михаилом Кожуховым». «Индия, Варанаси». **00.30** «Городские легенды». **03.00** Х/ф **«НОВАЯ МОСКВА». 05.00** «Далеко и еще дальше с Михаилом Кожуховым». «Индия, Варанаси».

Наше кино

07.00 Киноповесть **«ЗА ОБЛАКАМИ НЕБО». 09.00** Мелодрама **«Я ПОМНЮ...» 11.00** Драма **«ГРАЧИ». 13.00** Комедия **«НИ ПУХА, НИ ПЕРА». 14.30, 02.30** Т/с **«РАФФЕРТИ». 16.00** Мелодрама **«ПРОСТО САША». 17.30** Драма **«НАУТИЛУС». 19.00** Мелодрама **«ТРИЖДЫ О ЛЮБВИ». 21.00** Триллер **«САТАНА». 23.00** Комедия **«СИСТЕМА «НИППЕЛЬ». 01.00** Драма **«СЕКРЕТАРЬ РАЙКОМА». 04.00** Х/ф **«ГОЙЯ, ИЛИ ТЯЖКИЙ ПУТЬ ПОЗНАНИЯ»** 1,2 с.

TV 1000 РУССКОЕ КИНО

06.00 Драма **«ДЕСЯТЬ ЛЕТ БЕЗ ПРАВА ПЕРЕПИСКИ». 08.00** Х/ф **«ГРЕЧЕСКИЕ КАНИКУЛЫ». 10.00** Драма **«ЗОЛОТОЙ ВЕК». 12.00** Х/ф **«ДВА КАПИТАНА». 14.00** Х/ф **«ОТДАТЬ КОНЦЫ». 16.00** Комедия **«ЛЮБОВЬ С АКЦЕНТОМ». 18.00** Комедия **«КАНИКУЛЫ СТРОГОГО РЕЖИМА». 20.00** Драма **«НЕБЕСНЫЙ СУД». 22.00** Драма **«DUXLESS». 00.00** Комедия **«САМЫЙ ЛУЧШИЙ ФИЛЬМ 3-ДЭ». 02.00** Драма **«МАТЧ». 04.10** Х/ф **«ЛИСА АЛИСА».**

ПОНЕДЕЛЬНИК, 28 АПРЕЛЯ ТВ ПРОГРАММА

LTV 1

06.02 «Провинция».
06.30 «Утренняя «Панорама».
08.35, 15.30 Т/с **«ВИХРЬ ЛЮБВИ - 8».**
09.35 «Созданные для музыки». Конкурс исполнителей классической музыки.
11.15, 13.20, 15.15 «TV Shop».
11.30 «Готова ли Рига?»
11.50, 04.55 «Вдоль по улице».
12.20 Д/ф «Иной орден».
13.35 Драма **«ЛУНА И ОЗЕРО».**
16.30 М/с «Якари».
17.00 «Земля, где возможно все». Программа для детей.
17.30 «Взгляд со стороны».
18.00 «Новости дня».
18.26 Новости культуры.
18.45, 05.25 «Четыре комнаты».
19.25 Т/с **«МОЯ СЕМЬЯ - 9».**
20.00 Т/с **«УЛИЦА АНГЕЛОВ - 9. НАСЛЕДСТВО ЗОЛУШКИ».**
20.30 «Панорама».
21.15 «Удача. Интуиция. Ум».
22.00 «Все бывает».
22.30 «Латвия может!»
23.00 «Ночные новости».
23.15 Д/ф «Формула эпохи».
23.45 «De facto».
00.25 Т/с **«ОТЕЛЬ «АДЛОН».**

LTV 7

06.05 «1000 миль за Полярным кругом».
06.40, 12.35 Т/с **«ЖЕНА НА ПОЛНУЮ СТАВКУ».**
07.10 «Это актуально».
07.30 «Утро с Наталией Аболой».
08.15 «Взгляд в завтрашний день».
08.35 «Такие дела».
08.55 «Автомото. Передача №2».
09.15, 13.05 «Журнал «Deutsche Welle» (на англ. яз, с лат. субт.)
09.50 Т/с **«СЕМЕЙНЫЙ ДЕТЕКТИВ - 2».**
10.40, 16.05 Т/с **«И ПРИШЕЛ КАЛЛЕ - 4».**
11.30 Д/с «Чудаки природы».
12.00, 16.55 Д/с «Путешествие по Средиземноморью с Франческо де Мосто».
13.35 Д/с «Природные формы».
14.10 Хоккей. Проверочный матч. Латвия - Франция.
18.00 Т/с **«СУДЕБНАЯ КОЛОНКА».**
19.00 «Сегодня».
19.30 «Положа лапу на сердце».
20.00, 05.45 «Готова ли Рига?»
20.15 Д/ф «В поисках царских сокровищ».
21.15, 05.00 «Спортивная студия».
22.00 «1000 миль в Китае» 1 с.
22.30 Т/с **«УБИЙСТВА В МИДСОМЕРЕ - 5».**
00.20 Драма **«ЭЛЕОНОРА, ТАИНСТВЕННАЯ МСТИТЕЛЬНИЦА».**

LNT

05.00 Т/с **«ЗАКОН И ПОРЯДОК: ПРЕСТУПНОЕ НАМЕРЕНИЕ - 8».**
05.45 «Торжествующий глас верующих».
06.10 М/с «Бернард».
06.35, 04.05 «Неделя в регионах. Итоги».
07.00, 02.10 «900 секунд». Утренняя программа.
09.00, 01.05 «Жизнь-2».
09.35, 14.20 «TV Shop».
09.55 Т/с **«ОТТЕНКИ ЛЮБВИ».**
11.55 Д/с «Я не знала, что беременна».
13.00, 19.00 Т/с **«ТЫСЯЧА И ОДНА НОЧЬ».**
14.00, 20.00 Новости.
14.35 Т/с **«В ГОСТИ К РАФТЕРСАМ - 5».**
15.40 Т/с **«ВЕРНОЕ СРЕДСТВО - 2».**
16.50, 18.00 Т/с **«БУРЯ».**
17.50 «Новости в шесть».
20.35 «1/5-актуальности транзита».
20.40, 03.40 «В горячей точке».
21.15 «Студия Домбурса».
23.15 Т/с **«АМЕРИКАНЦЫ».**
00.15 Т/с **«ГОЛУБАЯ КРОВЬ - 3».**
01.25 «Топ 10 новостей».
04.30 М/с «Шоу Кливленда - 4».

TV 3

05.00, 02.40 Т/с **«СПЕЦОТРЯД «КОБРА» - 7».**
05.45 Т/с **«ТАЙНАЯ ЖИЗНЬ - 4».**
06.35 М/с «Охотники на драконов».
07.00 М/с «Трансформеры: Прайм - 2».
07.30 М/с «Финес и Ферб - 3».
07.50, 16.55 Т/с **«ПАПИНЫ ДОЧКИ - 8».**
08.25, 00.55 Т/с **«СПЕЦОТРЯД «КОБРА» - 11».**
10.25 «Клуб мамочек».
11.00 Т/с **«ФИРМА».**
12.00 Т/с **«МОЯ ПРЕКРАСНАЯ НЯНЯ - 6».**
13.10 М/с «Скунс-Фу».
13.30 М/с «Трансформеры: Прайм - 2».
14.00 М/с «Финес и Ферб - 3».
14.30 Т/с **«ПУТЬ К СЧАСТЬЮ».**
15.35, 20.20, 03.25 Т/с **«ОГОНЬ И ГРЕХ - 11».**
18.00 «Почти идеальный ужин - 6».
19.00 «Новости TV3».
19.25 «Десятилетие, изменившее Латвию».
19.30 «Без табу».
21.00 Т/с **«ГАВАЙИ 5-0 - 3».**
22.00 Т/с **«CSI: ЛАС-ВЕГАС - 13».**
23.00 Т/с **«ЛУЗЕРЫ-4».**
00.00 «Ничего личного».
03.55 «Новости TV3».
04.25 «Без табу».

TV 5

05.00, 02.05 «Ночь музыки на TV5».
06.45 «Сам себе режиссёр».
07.35 «Личные вещи».
08.25, 18.30, 00.50 «Наша тема».
09.20, 12.10 «TV Shop».
09.35, 16.30 Т/с **«ДЕЖУРНЫЙ АНГЕЛ - 2».**
10.35 «6 кадров».
11.10 «Хочу домой».
11.40, 22.25 «Криминал+».
12.10 Комедия **«ВЫКРУТАСЫ».**
12.25 «Спасите нашу семью».
14.20 «Смеяться разрешается!»
17.30 Т/с **«МОСКВА. ТРИ ВОКЗАЛА - 3».**
19.30 «Вечер новостей».
19.40 Т/с **«ПРОВИНЦИАЛ».**
21.50 «Наша тема за 10 минут».
21.55 «1/5-актуальности транзита».
22.00 «Вечер@22».
23.00 «Легальные наркотики». Док. Фильм
00.00 Т/с **«АГЕНТ ОСОБОГО НАЗНАЧЕНИЯ - 2».**
01.40 «Криминал».

TV 3+

05.40, 17.55, 23.45 «Дом-2».
06.25 М/с «Симпсоны-4».
07.10, 14.30 Т/с **«ДНЕВНИК ДОКТОРА ЗАЙЦЕВОЙ».**
08.15, 19.55 Т/с **«ИНТЕРНЫ».**
08.50 «Золотой фонд русской мультипликации».
09.05 Боевик **«ЛЮДИ ИКС».**
11.10, 15.35 «Comedy Women».
12.15, 18.55 «Американский жених».
13.25 «Человек-невидимка». Мистическое шоу.
16.40 Т/с **«МОЯ ПРЕКРАСНАЯ НЯНЯ - 6».**
21.00 Т/с **«КУХНЯ».**
22.00 Боевик **«УНИВЕРСАЛЬНЫЙ СОЛДАТ - 2: ВОЗВРАЩЕНИЕ».**

TV 6

05.00, 01.10 «Ночь музыки на TV6».
07.00 Т/с **«ФИРМА».**
08.25, 14.00 Т/с **«РАДИ СМЕХА! - 2».**
09.55, 16.00 Т/с **«СПЕЦОТРЯД «КОБРА» - 5».**
11.55 «6 кадров».
12.25, 18.30 «Наша Russia». Юмористическое шоу
13.00, 19.00 «Тупые болваны - 12».
15.00 Т/с **«ЗАКОН И ПОРЯДОК: ПРЕСТУПНОЕ НАМЕРЕНИЕ - 5».**
17.00, 20.00 М/с «Симпсоны-8».
18.00 «В стране все в порядке!»
21.00 «Грязная работенка».
22.05 **«БЕЗ КОМПРОМИССОВ».** Криминальный триллер
00.00 Т/с **«РОДИНА».**

1 Балтийский

06.00 «Доброе утро!»
09.00 «Новости».
09.30 «Жить здорово!»
10.40 «Истина где-то рядом».
11.00, 14.00 Новости.
11.35 «В наше время».
12.30 Д/ф «Лев Прыгунов. Джеймс Бонд Советского Сьюза».
13.35 «Другие новости».
14.20 Д/с «Остров Крым».
14.55, 03.05 Т/с **«ПОЦЕЛУЙ».**
15.55, 04.15 «Модный приговор».
17.00 «Вечерние новости».
17.50 «Давай поженимся!»
18.55 «Пусть говорят».
20.00 «Время».
20.40 «Латвийское «Время».
21.15 «Линия жизни».
21.20 Т/с **«КОНТУЖЕНЫЙ, ИЛИ УРОКИ ПЛАВАНИЯ ВОЛЬНЫМ СТИЛЕМ».**
23.25 «Вечерний Ургант».
00.00 «Ночные новости».
00.15 «Познер».
01.25 Драма **«ГОРОД НЕВЕСТ».**
05.05 «Музыкальный проект Первого Балтийского канала».

РТР-Планета Балтия

05.00 «Утро России».
09.05 Т/с **«ХОЗЯЙКА МОЕЙ СУДЬБЫ».**
10.00, 13.00, 16.00, 19.00 «Вести».
10.30, 13.30, 16.45, 18.35 Вести-Москва.
10.50 «Шифры нашего тела. Смех и слезы».
11.50 «О самом главном». Ток-шоу.
13.50, 17.00 Новости культуры.
14.05 «Особый случай».
15.00, 04.10 Т/с **«ПОКА СТАНИЦА СПИТ».**
17.15, 03.05 «Прямой эфир».
19.50 Т/с **«СКЛИФОСОВСКИЙ-3».**
22.45 «Мир невыспавшихся людей».
23.50 «Девчата».
00.30 Х/ф **«КОМЕДИЯ ОШИБОК».**

НТВ-МИР

05.00 «НТВ утром».
07.10 Их нравы.
08.05 Т/с **«СТАЛИН.LIVE».**
09.00, 12.00, 15.00, 18.00 Сегодня.
09.25 Александр Журбин. Мелодии на память.
10.05 Ты не поверишь!
11.00 «Дело темное».
12.35 «До суда».
13.35, 02.55 Суд присяжных.
14.35, 17.35 Обзор. Чрезвычайное происшествие.
15.30, 03.55 «Суд присяжных. Окончательный вердикт».
16.40 «Дело врачей».
18.35 «Прокурорская проверка».
19.50 «Говорим и показываем».
20.45 Т/с **«УЛИЦЫ РАЗБИТЫХ ФОНАРЕЙ 13». «СОБАЧЬЯ СМЕРТЬ», «ИЛЛЮЗИЯ УБИЙСТВА».**
22.45 «Сегодня. Итоги».
23.10 Т/с **«ДИКИЙ 4». «ЦИРК ДА И ТОЛЬКО!»**
01.00 Т/с **«МЕНТ В ЗАКОНЕ 5». «АВТОМАТЧИКИ».**

РЕН Балтия

06.00, 08.55, 14.30 «Семейные драмы».
06.45, 13.15 М/с «Зверята-4».
07.05 Т/с **«АФРОМОСКВИЧ».**
07.55 Т/с **«СОЛДАТЫ-2».**
10.10, 19.45 «Званый ужин».
11.10, 16.30 «Не ври мне!»
12.10, 18.40 «Верное средство».
13.35 «Пища богов».
20.50 «Секретные территории».
21.55 «Взвешенные и счастливые - 2». Пост-шоу.
22.55 «Битва экстрасенсов. Т ретья мировая».
01.05 «Информационная программа 112».

TV 21

09.00, 17.00, 01.00 Драма **«МИРНЫЙ ВОИН».**
11.05, 19.05, 03.05 Х/ф **«ИСХОДНЫЙ КОД».**
12.45, 20.45, 04.45 Х/ф **«ОТЧАЯНИЕ».**
14.50, 22.50, 06.50 Триллер **«ШАЛЬНЫЕ ДЕНЬГИ».**

DIVA

05.00, 15.50 Т/с **«СВЕТСКАЯ ЖИЗНЬ СЕМЕЙСТВА КАРДАШЬЯН: 16-ЛЕТИЕ КАЙЛИ».**
05.50, 12.30 Т/с **«НАСТОЯЩИЕ ДОМОХОЗЯЙКИ НЬЮ-ЙОРКА: ОБНАЖИСЬ И УЛЫБАЙСЯ».**
06.40 «Е! Эксклюзив: 15 прекрасных голливудских див», 443, 16 ч. +).
07.30, 10.50, 03.25 Т/с **«СВЕТСКАЯ ЖИЗНЬ СЕМЕЙСТВА КАРДАШЬЯН: СВОБОДУ ХЛОЕ!»**
07.55, 11.15, 03.50 Т/с **«СВЕТСКАЯ ЖИЗНЬ СЕМЕЙСТВА КАРДАШЬЯН: ВСЕ ЗА ОДНОГО И ОДИН ЗА КИМ».**
08.20 «Е! Эксклюзив: Кэти Перри».
09.10, 23.20, 01.50 «Модный контроль: Кинопремия канала «MTV» - 2014 г.
09.35 «Е! Эксклюзив: Рождение звезды»
10.00 «Е! Эксклюзив: Группа «No Doubt»
11.40 «Е! Эксклюзив: Кэмерон Диаз»
13.20 Т/с **«СВЕТСКАЯ ЖИЗНЬ СЕМЕЙСТВА КАРДАШЬЯН: ВСЕ ЗНАКИ УКАЗЫВАЮТ НА СЕВЕР».**
14.10 Т/с **«СВЕТСКАЯ ЖИЗНЬ СЕМЕЙСТВА КАРДАШЬЯН: БЛИЗКИЕ КОНТАКТЫ РОДА КАРДАШЬЯНОВ».**
15.00, 19.10 Т/с **«НЕВЕСТА ДЛЯ МИЛЛИОНЕРА: ХИЛЛЕЛ ПРЕССЕР И ДИЛАН СМИТ».**
16.40 «Е! Эксклюзив: Тейлор Свифт».
17.30 Т/с **«В ПОГОНЕ ЗА СЛАВОЙ: СОЕДИНЕННЫЕ ШТАТЫ АМЕРИКИ».**
17.55 Т/с **«В ПОГОНЕ ЗА СЛАВОЙ: СЛЕЗЫ И ВИДЕОКЛИП».**
18.20, 04.15 Т/с **«ДЖУЛИАНА И БИЛЛ: ДОМ, МИЛЫЙ ДОМ».**
20.00, 22.30 Т/с **«СВЕТСКАЯ ЖИЗНЬ СЕМЕЙСТВА КАРДАШЬЯН: ЛЮБИТЬ И ОТПУСТИТЬ».**
20.50 Т/с **«СПЛЕТНИЦА: ИСЧЕЗЛА, ВОЗМОЖНО ПРОПАЛА».**
21.40 «Жизнь как шоу: Пилотная серия»
23.45, 02.15 «Шоу Кендры: Новая песня»
00.10, 02.40 «Проект"Свадьба»: Конкурс начинается», 1 ч.
01.00 «Е! Эксклюзив: Экстремальные операции: Доктор Рэй возвращается».

EUROSPORT

09.30 Мотоспорт.
09.45 Супербайк.
10.30, 15.00, 19.30, 21.00 Снукер.
12.00, 13.30 Велоспорт.
18.00, 19.15 Вот это да!
18.30, 00.15 Футбол.
00.00 Конный спорт.
01.00 Футзал.
02.00 Вот это да! Топ 10.

Cartoon Network

05.15 Иназума Одиннадцать.
05.40 Джонни Тест.
06.05, 00.30, 03.05 Элиот Кид.
06.35, 13.00 Лаборатория Декстера.
07.00, 17.05 Отчаянные Герои: Все Звезды.
07.25, 16.40, 16.55, 23.40, 23.55 Джони Тест.
07.40, 16.15, 22.00 Проказник Энджело.
08.05, 11.40, 20.45, 01.00, 03.35 Удивительный мир Гамбола.
08.30, 22.25 Скуби-Ду.
09.00, 18.30 Бен 10: Омниверс.
09.25, 19.00 Звездные войны: Война клонов.
09.50, 14.00, 21.35, 04.00 Время приключений.
10.20 Драконы и всадники Олуха.
10.45, 17.30 Скуби-Ду: Мистическая корпорация.
11.10, 20.20 Шоу Луни Тьюнз.
12.05, 12.30 Бен 10: Инопланетная сверхсила.
13.30, 21.10, 04.50 Обычный мультик.
14.25 Фостер - дом для друзей из мира фантазий.
14.50 Мой друг - обезьяна.
15.05 Семейство Сатурдей.
15.30 Жизнь и приключения Джунипер Ли.
16.00 Луни Тюнз.
18.01 Драконы: Защитники Олуха.
19.30 Юная Лига Справедливости.
19.55 Бэтмен: отважный и смелый.
22.50, 02.15 Отряд курят кун-фучих.
23.15, 01.25 Фантастическая четверка.
00.05, 04.25 Робот-малыш.
00.55 Том и Джерри.
01.50 Гормити.
02.40 Самурай Джек.

Охота и Рыбалка

05.00 По рекам России.
05.30 Гиганты речных глубин.
06.20, 23.50 «Радзишевский и К» в поисках рыбацкого счастья.
06.50, 11.30, 17.30, 20.30 Сезон охоты.
07.20, 21.25 Мотолодки.
07.50, 02.40 Школа нахлыста Ника Харта.
08.20, 03.10 Как охотились наши деды.
08.50, 01.50 Охота с Баком Макнили.
09.10, 02.10 Под водой с ружьем.
09.40, 21.55 Меткий выстрел.
10.05, 22.20 Охота с Леонидом Костюковым.
10.35, 21.00 Рыболовные путешествия по Норвегии.
11.00, 18.00 Рыболов-эксперт.
12.00 Планета рыбака.
12.30 В Индийском океане.
13.00, 00.25 В мире рыбалки.
13.25 От нашего шефа.
13.40, 00.50 Особенности охоты на Руси.
14.10, 03.40 Вкусная рыбалка.
15.00, 04.30 Трофеи.
15.30 Охота на берегах Ла-Манша.
16.35 Рыболовные путешествия.
18.30 Донская рыбалка.
18.55 Морская подводная охота.
19.25 Новинки с выставки.
19.40 Рыбалка на каяке с Джимом Сэммонсом.
20.00 На охотничьей тропе.
22.50 Охота без оружия.
23.20 Прикладная ихтиология.
01.20 Охота и рыбалка в Якутии.

National geographic

05.00 Труднейший в мире ремонт: Большой адронный коллайдер.
06.00 Рыбы-чудовища: Нильский гигант.
07.00 Нападение койотов.
08.00, 13.00 Космос: Пространство и время: Все глубже и глубже.
09.00, 14.00, 18.00, 21.00 Космос: Пространство и время: Возраст Земли.
10.00 Прирожденный байкер: Б айкеры-каскадеры.
11.00 Прирожденный байкер,
12.00 Золото Юкона: «Момент истины».
15.00 Дикая природа Америки: Побережья.
16.00 Рыбы-чудовища: Муррейская треска.
17.00, 02.00 Вертолетные баталии: В ловушке у талибов.
19.00, 22.00, 00.00, 03.00 Космос: Пространство и время: Сестры Солнца.
20.00, 01.00, 04.00 Наука будущего Стивена Хокинга: Идеальный город.
23.00 Ужас в небесах: Природный фактор.

ТВ-ПРОГРАММА ДЛЯ ЖИТЕЛЕЙ ПРИГРАНИЧНЫХ РАЙОНОВ

1 КАНАЛ (Беларусь)

06.00, 07.20, 08.15 Доброе утро, Беларусь! **07.00, 08.00, 09.00, 12.00, 15.00, 19.00, 00.10** Новости. **07.05, 08.05** Деловая жизнь. **07.10, 08.10** Зона Х. **09.10** Главный эфир. **10.05** Клуб редакторов. **10.50** Д/с «Моя правда». «Микеле Плачидо. Тайна комиссара Катани». **11.55, 15.25, 18.35** Без комментариев. **12.10, 00.40** Д/с «Мистические истории». **13.05** Мелодрама **«ДВОЙНАЯ ЖИЗНЬ». 15.15, 18.40** Новости региона. **15.30** Т/с **«СЛЕД». 16.30** Д/с «Семейные мелодрамы». **17.30** Белорусское времечко. **19.20** Арена. **19.40, 23.50** «Зона Х». Криминальные новости. **19.55** Форум. **21.00** Панорама. **21.45** Мелодрама **«МОСКОВСКИЕ СУМЕРКИ» 1, 2 с. 23.40** Актуальное интервью. **00.25** День спорта.

ОНТ (Беларусь)

06.00, 08.30, 09.00, 11.00, 13.00, 16.00, 18.00, 20.30 «Наши новости». **06.05** «Наше утро». **09.05** «Контуры». **10.05** «Жить здорово!» **11.05, 13.05, 16.10, 18.15, 21.00** «Новости спорта». **11.10** «В наше время». **12.05** «Они и мы». **13.10** «Дело ваше...» **13.55** «Модный приговор». **15.00** «Наедине со всеми». **16.15** «Остров Крым». **16.55** «Давай поженимся!» **18.20** «Обратный отсчет». **19.00** «Жди меня». **20.00** «Время». **21.05** «Позиция». **22.05** Мелодрама **«КАК ДЖЕК ВСТРЕТИЛ ДЖИЛЛ». 23.45** Комедия **«ВСЯ ПРАВДА О МУЖЧИНАХ». 01.35** Ночные новости.

ЛАД (Беларусь)

07.00 Утро. **09.00, 10.00, 21.20** Телебарометр. **09.05, 17.55** Т/с **«ДВОЕ ИЗ ЛАРЦА 2». 10.35** Комедия **«МАЛЕНЬКИЙ ГИГАНТ БОЛЬШОГО СЕКСА». 12.15** Т/с **«ЛАСТОЧКИНО ГНЕЗДО». 14.15** «Два с половиной повара. Открытая кухня». (Россия). **14.50** Боевик **«СОКРОВИЩЕ АМАЗОНКИ». 16.50, 23.35** «Перезагрузка». **17.35** «Кипяток». **18.55** Т/с **«УМНИК». 20.45** Д/с «Азбука хорошего самочувствия». **21.25** КЕНО. **21.30** Т/с **«УНИВЕР. НОВАЯ ОБЩАГА». 22.40** Т/с **«РЕАЛЬНЫЕ ПАЦАНЫ». 00.20** «GBOB» в Беларуси.

LRT (Литва)

6.00 Labas rytas, Lietuva. **9.00 «KOBRA 11».** Serialas. **10.00 «MIESTELIO LIGONINĖ».** Serialas. **11.00** Dvi žvaigždės. **12.50** Lašas po lašo. **12.55** Savaitė. **13.25** Pasaulio panorama. **13.55** Laba diena, Lietuva. **15.55 «KOMISARAS REKSAS».** Serialas. **17.00 «KOBRA 11».** Serialas. **18.00** Šiandien. **18.50 «NAISIŲ VASARA».** Serialas. **19.20** Nacionalinė paieškų tarnyba. **20.25, 22.00** Loterija «Perlas». **20.30** Panorama. Sportas. Orai. **21.15** Dėmesio centre. **21.45** Teisė žinoti. **23.00** Vakaro žinios. **23.30** «Kova su terorismu». Dokumentinis filmas. **0.30 «SENIS».** Serialas. **1.40** Dėmesio centre.

LNK (Литва)

6.35 «Smalsutė Dora. Dora gelbsti sniego karalaitę». Animacinis filmas. **7.25** «Labirintas. Tesėjo žygdarbiai». Animacinis filmas. **7.50 «VOLKERIS, TEKSASO REINDŽERIS».** Serialas. **8.50 «PRINCESĖS DIENORAŠTIS».** Komedija. **11.05 «ANTROJI DŽIUNGLIŲ KNYGA. MAUGLIS IR BALU».** Nuotykių filmas. **12.55** «Kempiniukas Plačiakelnis». Animacinis serialas. **13.20** «Ogis ir tarakonai». Animacinis serialas. **13.30** «Lapė ir vilkas». Animacinis filmas. **13.45** «Lapė, lokys ir motociklas su lopšiu». Animacinis filmas. **13.55 «AUDRA».** Telenovelė. **15.00 «MEILĖ IR BAUSMĖ».** Serialas. **17.00** Labas vakaras, Lietuva. **17.30 24** valandos. **18.30** Žinios. **19.30** KK2. **20.25** Nuo... Iki... **21.30** Žinios. **22.10 «JUODASIS S'RAŠAS».** Serialas. **23.10 «JUDANTIS OBJEKTAS».** Serialas. **0.10 «SPECIALIOJI LOS ANDŽELO POLICIJA».** Serialas. **1.05 «NIKITA».** Serialas. **2.00 «ČAKAS».** Serialas.

ДОПОЛНИТЕЛЬНЫЕ КАНАЛЫ

РТР-Планета

07.00 «Утро России». **11.05, 17.35, 01.05** Новости культуры. **11.20, 04.40** «Шифры нашего тела. Смех и слезы». **12.05** «О самом главном». **13.00, 16.00, 19.00** Вести. **13.25, 16.45, 18.35** Местное время. Вести - Москва. **13.40, 06.10** Т/с **«ХОЗЯЙКА МОЕЙ СУДЬБЫ». 14.25** «Особый случай». **15.10** «Искатели». **17.05, 04.10** Д/с «Запечатленное время». «Ленинградский потоп». **17.50, 05.25** Т/с **«ПОКА СТАНИЦА СПИТ». 19.45** «Прямой эфир». **20.55** Т/с **«СКЛИФОСОВСКИЙ 3». 23.20** «Мир невыспавшихся людей». **00.15** «Тем временем». **01.25** «Девчата». **02.00** Х/ф **«КОМЕДИЯ ОШИБОК».**

ОРТ INTERNATIONAL

05.00, 08.00, 11.00, 14.00, 04.00 Новости. **05.05, 08.15** «Доброе утро». **09.10** «Контрольная закупка». **09.40** «Жить здорово!» **10.35, 17.40** «Истина где-то рядом». **11.15** «Модный приговор». **12.10** «В наше время». **13.00** Другие новости. **13.25** «Время обедать!» **14.15** «Остров Крым». **14.45, 02.40** «Дело ваше...» **15.20** «Они и мы». **16.05, 00.55** «Наедине со всеми». **17.00** Вечерние новости. **18.05, 01.45** «Давай поженимся!» **19.00, 00.00** «Пусть говорят». **20.00** «Время». **20.30, 03.10, 04.05** Т/с **«КОНТУЖЕНЫЙ, ИЛИ УРОКИ ПЛАВАНИЯ ВОЛЬНЫМ СТИЛЕМ». 22.20** «Вечерний Ургант». **22.50** «Познер». **23.50** Ночные новости.

TVCi

06.00 «Настроение». **08.10** М/ф «Зайка-зазнайка». **08.25, 17.50, 05.30** М/с «Робин Гуд». **08.50** «Фактор жизни». **09.20** «Постскриптум». **10.10** Д/с «Своими глазами». **10.35** «В центре событий». **11.30, 14.30, 17.30, 22.00, 00.25** События. **11.50** Х/ф **«ЧЕРНОБЫЛЬ. ПОСЛЕДНЕЕ ПРЕДУПРЕЖДЕНИЕ». 13.20** «Тайны нашего кино. «Покровские ворота». **13.50** «Добро пожаловать домой!» **14.50, 20.00** Городновостей. **15.05** Комедия **«БАШМАЧНИК». 16.45, 23.55** «Простые сложности». **17.10** М/ф «Айболит и Бармалей». **18.10, 00.55** Т/с **«СЕРДЦУ НЕ ПРИКАЖЕШЬ». 18.55** Д/с «Храмы и монастыри Москвы». **19.05, 02.30** «Право голоса». **20.15** «Петровка, 38». **20.30** «Профессия-вор». **20.55** Д/с «Портрет». **21.15** Д/ф «Похороненный заживо». **22.30** Без обмана. «Женский тюнинг». **23.05** Д/с «Неизвестная война. Освобождение Украины». **01.40** Временно доступен. В. Урин. **03.25** Таланты и поклонники. А. Сурикова. **04.40** Д/ф «Неизвестные Михалковы».

RTVi RTV INTERNATIONAL

06.00 М/ф «Серая шейка», «Бабушка удава», «Добро пожаловать», «Дорожная сказка», «Отважный моряк». **07.00** Х/ф **«СИНЯЯ ПТИЦА». 08.10** М/ф «Осенняя рыбалка», «Лоскуток». **09.00** Т/с **«СЕКРЕТНАЯ СЛУЖБА ЕГО ВЕЛИЧЕСТВА», 6 С. «ХУДОЖНИК ВЕРЕЩАГИН». 10.00, 21.00, 01.00** Т/с **«ЕРМОЛОВЫ». 11.00** Х/ф **«ДОЛГАЯ ДОРОГА К СЕБЕ». 12.30** «Русский акцент» с Е. Масловым. «Центральный парк». **13.00** Т/с **«ДЕТИ АРБАТА». 14.00, 20.00, 05.00** Т/с **«ДВЕ СУДЬБЫ». 15.00, 23.30** «Городские легенды». **15.30, 23.00** «Американский ликбез». «Политика». **16.00, 18.00, 22.00** «Сейчас в мире». **16.08, 18.08, 00.00, 04.00** «Особое мнение». **17.00** Т/с **«СЕКРЕТНАЯ СЛУЖБА ЕГО ВЕЛИЧЕСТВА», 7 С. «ВОЛКИ». 19.00** «Со-Мнение». **02.00** Х/ф **«ПРИСТУПИТЬ К ЛИКВИДАЦИИ» 1 с.**

Наше кино

07.00 Мелодрама **«ТРИЖДЫ О ЛЮБВИ». 09.00** Триллер **«САТАНА». 11.00** Комедия **«СИСТЕМА «НИППЕЛЬ». 13.00** Драма **«СЕКРЕТАРЬ РАЙКОМА». 14.30, 02.30** Т/с **«РАФФЕРТИ». 16.00** Х/ф **«ГОЙЯ, ИЛИ ТЯЖКИЙ ПУТЬ ПОЗНАНИЯ» 1 с. 17.30** Х/ф **«ГОЙЯ, ИЛИ ТЯЖКИЙ ПУТЬ ПОЗНАНИЯ» 2 с. 19.00** Х/ф **«СЕМЬЯ ОППЕНГЕЙМ». 21.00** Киноповесть **«ЗАПАСНОЙ АЭРОДРОМ». 23.00** Х/ф **«КОНЕЦ ИМПЕРАТОРА ТАЙГИ». 01.00** Киноповесть **«БОЕВОЙ КИНОСБОРНИК 12». 04.00** Драма **«МАТРОС ЖЕЛЕЗНЯК» 1 с. 05.30** Драма **«МАТРОС ЖЕЛЕЗНЯК» 2 с.**

TV 1000 РУССКОЕ КИНО

06.00 Х/ф **«ДВА КАПИТАНА». 08.00** Мелодрама **«МАМЫ». 10.00** Комедия **«САМЫЙ ЛУЧШИЙ ФИЛЬМ 3-ДЭ». 11.50** Х/ф **«ТЕАТР». 14.20** М/ф «Три богатыря и Шамаханская царица». **15.50** Драма **«ДЕВУШКА И СМЕРТЬ». 18.00** Драма **«ГАГАРИН: ПЕРВЫЙ В КОСМОСЕ». 20.00** Драма **«МАТЧ». 22.10** Мелодрама **«ОСЕННИЕ ЗАБОТЫ». 23.50** Х/ф **«ЛИСА АЛИСА». 01.30** Х/ф **«НЕАДЕКВАТНЫЕ ЛЮДИ». 03.30** Х/ф **«НЕБЕСНЫЕ ЛАСТОЧКИ».**

ТВ ПРОГРАММА ВТОРНИК, 29 АПРЕЛЯ

LTV 1

06.02 «Провинция».
06.30 «Утренняя «Панорама».
08.35, 15.15 Т/с **«ВИХРЬ ЛЮБВИ - 8».**
09.30, 20.00 Т/с **«УЛИЦА АНГЕЛОВ - 9. НАСЛЕДСТВО ЗОЛУШКИ».**
10.00, 18.45, 00.05, 05.25 «Четыре комнаты».
10.40, 19.25 Т/с **«МОЯ СЕМЬЯ - 9».**
11.15, 13.10, 15.00 «TV Shop».
11.30 Т/с **«ОТЕЛЬ МЕЧТЫ».**
13.25 «Приз года в литературе». Церемония награждения.
14.25 «Все бывает».
16.15 М/с «Якари».
16.45 «Мир удивительных приключений с Марви Хаммером».
17.15, 23.20 «100 граммов культуры. Сокровища нации».
18.00 «Новости дня».
18.26 Новости культуры.
20.30 «Панорама».
21.15 «1:1. Актуальное интервью».
22.05 Д/ф «Журналисты под прицелом».
23.05 «Ночные новости».
00.40 «Удача. Интуиция. Ум».
01.25 «Запрещенный прием».
04.55 «Взгляд со стороны».

LTV 7

06.05, 00.30 «1000 миль за Полярным кругом».
06.40, 12.40 Т/с **«ЖЕНА НА ПОЛНУЮ СТАВКУ».**
07.10 «Утро с Наталией Аболой».
07.55 «Обзор событий недели».
08.15 «Окружающая среда. Здоровье и мы».
08.35 «Региональное развитие в Латвии. Агро 2014».
08.55 «Точка зрения».
09.15, 13.10, 20.00 «Журнал «Deutsche Welle» (на англ. яз, с лат. субт.)
09.45, 18.00 Т/с **«СУДЕБНАЯ КОЛОНКА».**
10.45, 16.05 Т/с **«И ПРИШЕЛ КАЛЛЕ - 4».**
11.35, 16.55 Д/с «Путешествие по Средиземноморью с Франческо де Мосто».
13.40 Д/с «Природные формы».
14.10 Зимние Олимпийские игры в Сочи. Фигурное катание. Командные соревнования.
19.00 «Сегодня».
19.30 «Актуальный вопрос».
20.30 Д/с «Поймать кадр».
21.00 Д/с «Слишком милые».
21.50, 05.00 «Твой автомобиль».
22.20, 05.30 «Программа автоспорта №1».
22.50 «Спортивная студия».
23.40 Т/с **«ЛИЛЛЕХАММЕР-2».**
01.30 «SeMS. Лаборатория».

LNT

05.00, 15.40 Т/с **«ВЕРНОЕ СРЕДСТВО - 2».**
05.50 «Торжествующий глас верующих».
06.20 Т/с **«ЛИГА-3».**
06.45, 04.00 «Сегодня в регионах».
07.00, 02.05 «900 секунд». Утренняя программа.
09.00, 00.05 «Жизнь-2».
09.35, 14.20 «TV Shop».
09.55 Мелодрама **«ЛЕТО В ГОРАХ».**
12.00 Т/с **«ГОЛУБАЯ КРОВЬ - 3».**
13.00, 19.00 Т/с **«ТЫСЯЧА И ОДНА НОЧЬ».**
14.00, 20.00 Новости.
14.35, 04.10 Т/с **«В ГОСТИ К РАФТЕРСАМ - 6».**
16.50, 18.00 Т/с **«БУРЯ».**
17.50 «Новости в шесть».
20.35, 03.35 «В горячей точке».
21.10 Драма **«ЛЮБОВЬ ПОД ПРИКРЫТИЕМ».**
23.10 Т/с **«НИКИТА-2».**
00.25 «Студия Домбурса».
04.50 М/с «Бернард».

TV 3

05.00, 01.30 Т/с **«СПЕЦОТРЯД «КОБРА» - 8».**
05.45 Т/с **«ТАЙНАЯ ЖИЗНЬ - 4».**
06.35 М/с «Охотники на драконов».
07.00 М/с «Трансформеры: Прайм - 2».
07.30 М/с «Финес и Ферб - 3».
07.50, 16.55 Т/с **«ПАПИНЫ ДОЧКИ - 8».**
08.55, 00.35 Т/с **«СПЕЦОТРЯД «КОБРА» - 11».**
10.00 Т/с **«ГАВАЙИ 5-0 - 3».**
11.00 Т/с **«ФИРМА».**
12.00, 02.30 Т/с **«МОЯ ПРЕКРАСНАЯ НЯНЯ - 6».**
13.10 М/с «Скунс-Фу».
13.30 М/с «Трансформеры: Прайм - 2».
14.00 М/с «Финес и Ферб - 3».
14.30 Т/с **«ПУТЬ К СЧАСТЬЮ».**
15.35, 20.20, 03.20 Т/с **«ОГОНЬ И ГРЕХ - 11».**
18.00 «Почти идеальный ужин - 6».
19.00 «Новости TV3».
19.25 «Десятилетие, изменившее Латвию».
19.30 «Без табу».
21.00 Т/с **«ЭЛЕМЕНТАРНО».**
22.00 Т/с **«CSI: НЬЮ-ЙОРК - 9».**
23.00 Т/с **«МЕСТЬ-2».**
00.00 Т/с **«БЛУДЛИВАЯ КАЛИФОРНИЯ - 5».**
03.50 «Новости TV3».
04.20 «Без табу».

TV 5

05.00, 01.20 «Ночь музыки на TV5».
06.35, 13.35 «Сам себе режиссёр».
07.25, 12.25 Т/с **«КРЕМЛЁВСКИЕ КУРСАНТЫ - 3».**
08.25, 18.30, 00.00 «Наша тема».
09.20, 12.10 «TV Shop».
09.35, 16.30 Т/с **«ДЕЖУРНЫЙ АНГЕЛ - 2».**
10.35, 17.30 Т/с **«МОСКВА. ТРИ ВОКЗАЛА - 3».**
11.40, 22.25, 00.55 «Криминал+». Криминальные новости.
14.30, 19.40 Т/с **«ПРОВИНЦИАЛ».**
19.30 «Вечер новостей».
21.50 «Наша тема за 10 минут».
22.00 «Вечер@22».
23.00 Т/с **«АГЕНТ ОСОБОГО НАЗНАЧЕНИЯ - 2».**

TV 3+

05.40, 17.55, 00.10 «Дом-2».
06.25 М/с «Симпсоны-4».
07.10, 14.30 Т/с **«ДНЕВНИК ДОКТОРА ЗАЙЦЕВОЙ».**
08.15, 13.25, 19.55 Т/с **«ИНТЕРНЫ».**
08.50 «Удиви меня - 3».
10.50 «Золотой фонд русской мультипликации».
11.10, 15.35 «Comedy Women».
12.15, 18.55 «Американский жених».
16.40 Т/с **«МОЯ ПРЕКРАСНАЯ НЯНЯ - 6».**
21.00 «Экстрасенсы ведут расследование».
22.10 Комедия **«ДЖЕНТЛЬМЕНЫ УДАЧИ».**

TV 6

05.00, 01.10 «Ночь музыки на TV6».
07.00 Т/с **«ФИРМА».**
08.25, 14.00 Т/с **«РАДИ СМЕХА! - 2».**
09.55, 15.00 Т/с **«ЗАКОН И ПОРЯДОК: ПРЕСТУПНОЕ НАМЕРЕНИЕ - 5».**
10.50, 16.00 Т/с **«СПЕЦОТРЯД «КОБРА» - 5».**
11.55 «В стране все в порядке!» Юмористическое шоу.
12.25, 18.30 «Наша Russia». Юмористическое шоу
13.00, 19.00 «Тупые болваны - 12».
17.00, 20.00 М/с «Симпсоны-8».
18.00 «6 кадров».
21.00 «Top Gear! - 19» 1 с.
22.10 «Overtime TV».
23.15 Д/с «1000 смертей».

1 Балтийский

06.00 «Доброе утро!»
09.00 «Новости».
09.30 «Жить здорово!»
10.40 «Истина где-то рядом».
11.00, 14.00 Новости.
11.35 «Дело ваше...»
12.25 «Наедине со всеми».
13.35 «Другие новости».
14.20 Д/с «Остров Крым».
14.55, 03.00 Т/с **«ПОЦЕЛУЙ».**
15.55, 04.00 «Модный приговор».
17.00 «Вечерние новости».
17.50 «Давай поженимся!»
18.55 «Пусть говорят».
20.00 «Время».
20.40 «Латвийское «Время».
21.20 Т/с **«КОНТУЖЕНЫЙ, ИЛИ УРОКИ ПЛАВАНИЯ ВОЛЬНЫМ СТИЛЕМ».**
23.35 «Вечерний Ургант».
00.10 «Ночные новости».
00.20 «На ночь глядя».
01.25 Мелодрама **«ЕСЛИ МОЖЕШЬ, ПРОСТИ...»**
04.55 «Музыкальный проект Первого Балтийского канала».

РТР-Планета Балтия

05.00 «Утро России».
09.05 Т/с **«ХОЗЯЙКА МОЕЙ СУДЬБЫ».**
10.00, 13.00, 16.00, 19.00 «Вести».
10.30, 13.30, 16.45, 18.35 Вести-Москва.
10.50 «Мода для народа».
11.50 «О самом главном». Ток-шоу.
13.50, 17.00 Новости культуры.
14.05 «Особый случай».
15.00, 04.10 Т/с **«ПОКА СТАНИЦА СПИТ».**
17.15, 03.05 «Прямой эфир».
19.50 Т/с **«СКЛИФОСОВСКИЙ-3».**
21.50 «Специальный корреспондент».
22.50 «Клиповое мышление».
23.50 Х/ф **«КРАСАВЕЦ-МУЖЧИНА».**

НТВ-МИР

05.00 «НТВ утром».
07.10 «Дикий мир. Экспедиция Тимофея Баженова».
08.05 Т/с **«СТАЛИН.LIVE».**
09.00, 12.00, 15.00, 18.00 Сегодня.
09.25 «Кулинарный поединок».
10.30 Русская начинка.
11.05 Т/с **«УЛИЦЫ РАЗБИТЫХ ФОНАРЕЙ 10». «ЧЕСТЬ СТУКАЧА».**
12.35 «До суда».
13.35, 02.30 Суд присяжных.
14.35, 17.35 Обзор. Чрезвычайное происшествие.
15.30, 03.30 «Суд присяжных. Окончательный вердикт».
16.40 «Дело врачей».
18.35 «Прокурорская проверка».
19.50 «Говорим и показываем».
20.45 Т/с **«УЛИЦЫ РАЗБИТЫХ ФОНАРЕЙ 13». «ДЕНЬ СВЯТОГО ВАЛЕНТИНА», «ЧЕЛОВЕК НА СКАМЕЙКЕ».**
22.45 Т/с **«ДИКИЙ 4». «ПОСЛЕДНЯЯ ГАСТРОЛЬ».**
00.35 Т/с **«МЕНТ В ЗАКОНЕ 5». «АВТОМАТЧИКИ».**
04.35 «Легенды видео» с С. Жигуновым. Брюс Уиллис.

РЕН Балтия

06.05, 09.00, 14.25 «Семейные драмы».
06.50, 13.05 М/с «Зверята-4».
07.10 Т/с **«АФРОМОСКВИЧ».**
08.00 Т/с **«СОЛДАТЫ-2».**
10.15, 19.45 «Званый ужин».
11.15 «Взвешенные и счастливые - 2». Пост-шоу.
12.20 «Смотреть всем!»
13.20 «Мои прекрасные....»
16.30 «Не ври мне!»
18.40 «Верное средство».
20.50 «Вам и не снилось».
23.55 «Битва экстрасенсов. Третья мировая».

TV 21

09.00, 17.00, 01.00 Драма **«НЕВИННЫЙ».**
11.15, 19.15, 03.15 Х/ф **«СОКРОВИЩА ТРОИ» 1 с.**
12.55, 20.55, 04.55 Триллер **«БУНРАКУ».**
15.05, 23.05, 07.05 Боевик **«ВЫСОТА «ГАМБУРГЕР».**

DIVA

05.00 Т/с **«НАСТОЯЩИЕ ДОМОХОЗЯЙКИ НЬЮ-ЙОРКА: ОБНАЖИСЬ И УЛЫБАЙСЯ».**
05.50, 12.30 Т/с **«НАСТОЯЩИЕ ДОМОХОЗЯЙКИ НЬЮ-ЙОРКА: СКАНДАЛЬНЫЙ МАРШ».**
06.40, 10.00, 14.10 Т/с **«В ПОГОНЕ ЗА СЛАВОЙ: СОЕДИНЕННЫЕ ШТАТЫ АМЕРИКИ».**
07.05, 10.25, 14.35 Т/с **«В ПОГОНЕ ЗА СЛАВОЙ: СЛЕЗЫ И ВИДЕОКЛИП».**
07.30, 10.50, 03.25 Т/с **«СВЕТСКАЯ ЖИЗНЬ СЕМЕЙСТВА КАРДАШЬЯН: ИСТОРИЯ ЗОЛУШКИ».**
07.55, 11.15, 03.50 Т/с **«СВЕТСКАЯ ЖИЗНЬ СЕМЕЙСТВА КАРДАШЬЯН: РАССТОЯНИЕ СБЛИЖАЕТ».**
08.20, 16.40 «Правдивая голливудская история: Кортни Кокс».
09.10, 13.20 Т/с **«ДЖУЛИАНА И БИЛЛ: ДОМ, МИЛЫЙ ДОМ».**
11.40 «Е! Эксклюзив: Гвинет Пэлтроу».
15.00 Т/с **«НЕВЕСТА ДЛЯ МИЛЛИОНЕРА: ХИЛЛЕЛ ПРЕССЕР И ДИЛАН СМИТ».**
15.50, 20.50 Т/с **«СВЕТСКАЯ ЖИЗНЬ СЕМЕЙСТВА КАРДАШЬЯН: ЛЮБИТЬ И ОТПУСТИТЬ».**
17.30 Т/с **«В ПОГОНЕ ЗА СЛАВОЙ: НА ПЛЯЖЕ».**
17.55 Т/с **«В ПОГОНЕ ЗА СЛАВОЙ: ВСТРЕЧА С ДРУЗЬЯМИ».**
18.20, 04.15 Т/с **«ДЖУЛИАНА И БИЛЛ: ГОРОД ИЛИ ПРИГОРОД».**
18.45, 04.35 Т/с **«ДЖУЛИАНА И БИЛЛ: ДЖУЛИАНА ВЫХОДИТ В СВЕТ».**
19.10 Т/с **«НЕВЕСТА ДЛЯ МИЛЛИОНЕРА: ВСТРЕЧА УЧАСТНИКОВ».**
20.00, 22.30 Т/с **«ЗОЛОТАЯ МОЛОДЕЖЬ БЕВЕРЛИ-ХИЛЛЗ: ДОБРО ПОЖАЛОВАТЬ В БЕВЕРЛИ-ХИЛЛЗ».**
21.40 «Модный контроль: Кинопремия канала «MTV» - 2014 г.
23.20, 01.50 «Шоу Кендры: Новая песня».
23.45, 02.15 «Шоу Кендры: Дела прошлые».
00.10, 02.40 «Проект"Свадьба»: В радости и в горе»,.
01.00 «Е! Эксклюзив: Кэмерон Диаз».

EUROSPORT

09.30, 19.30 Футбол.
10.15, 12.00, 16.30, 20.15, 21.00 Снукер.
15.00 Велоспорт.
23.55 Спорт и Компания.
00.00, 01.00 Автоспорт.
00.30 Мотокросс.
01.30 Ралли.
02.00 Супербайк.

Cartoon Network

05.15 Иназума Одиннадцать.
05.40 Джонни Тест.
06.05, 00.30, 03.05 Элиот Кид.
06.35, 13.00 Лаборатория Декстера.
07.00, 17.05 Отчаянные Герои: Все Звезды.
07.25, 16.40, 16.55, 23.40, 23.55 Джони Тест.
07.40, 16.15, 22.00 Проказник Энджело.
08.05, 11.40, 20.45, 01.00, 03.35 Удивительный мир Гамбола.
08.30, 22.25 Скуби-Ду.
09.00, 18.30 Бен 10: Омниверс.
09.25, 19.00 Звездные войны: Война клонов.
09.50, 14.00, 21.35, 04.00 Время приключений.
10.20, 18.00 Драконы и всадники Олуха.
10.45, 17.30 Скуби-Ду: Мистическая корпорация.
11.10, 20.20 Шоу Луни Тьюнз.
12.05, 12.30 Бен 10: Инопланетная сверхсила.
13.30, 21.10, 04.50 Обычный мультик.
14.25 Фостер - дом для друзей из мира фантазий.
14.50 Мой друг - обезьяна.
15.05 Семейство Сатурдей.
15.30 Жизнь и приключения Джунипер Ли.
16.00 Луни Тюнз.
19.30 Юная Лига Справедливости.
19.55 Бэтмен: отважный и смелый.
22.50, 02.15 Отряд курят кун-фучих.
23.15, 01.25 Фантастическая четверка.
00.05, 04.25 Робот-малыш.
00.55 Том и Джерри.
01.50 Гормити.
02.40 Самурай Джек.

Охота и Рыбалка

05.00, 06.55, 13.40, 00.55 Сезон охоты.
05.30 Планета рыбака.
06.00 В Индийском океане.
06.30, 20.05 В мире рыбалки.
07.25, 21.40 Мотолодки.
07.55, 02.15 Один день на рыбалке.
08.20, 01.45 Мировые рыбалки.
08.50, 01.25 Охота с Баком Макнили.
09.10, 19.00, 03.10 Прикладная ихтиология.
09.40, 22.10 Меткий выстрел.
10.05, 22.35 Охота с Леонидом Костюковым.
10.35, 02.40 Хищник неспортивно.
11.05, 18.00 Нахлыст.
11.35 Охота на берегах Ла-Манша.
12.40 Рыболовные путешествия.
14.10, 03.40 Вкусная рыбалка.
15.00, 04.30 Трофеи.
15.30 Донская рыбалка.
16.00 Морская подводная охота.
16.25 Новинки с выставки.
16.40 Рыбалка на каяке с Джимом Сэммонсом.
17.00 На охотничьей тропе.
17.30, 20.30 Особенности охоты на Руси.
18.30 Охота без оружия.
19.30, 00.25 «Радзишевский и К» в поисках рыбацкого счастья.
21.00, 21.20 Охота и рыбалка в Якутии.
23.05 По рекам России.
23.35 Гиганты речных глубин.

National geographic

05.00 Труднейший в мире ремонт: Гигантский ветряк.
06.00 Рыбы-чудовища: Таиландский рай.
07.00 Лесное царство.
08.00, 13.00 Космос: Пространство и время: Сестры Солнца.
09.00, 14.00 Наука будущего Стивена Хокинга: Идеальный город.
10.00 Прирожденный байкер: Спидвей-байк.
11.00 Прирожденный байкер: Повесть о двух Харлеях.
12.00 Старатели: Начало охоты.
12.30 Старатели: Опасная жила.
15.00 Дикая природа Америки: Пустыни.
16.00 Рыбы-чудовища: Гигантский угорь.
17.00, 02.00 Вертолетные баталии: Вьетнамская битва.
18.00 Тюремные трудности: Из отпуска в тюрьму.
19.00 Увлекательная наука: Преодоление гравитации.
19.30 Увлекательная наука: Экстремальная температура.
20.00, 00.00, 03.00 Научные глупости, 6, 16 ч. +).
20.30, 00.30, 03.30 Научные глупости, 7, 16 ч. +).
21.00, 01.00, 04.00 Увлекательная наука: Огненный дождь.
21.30, 01.30, 04.30 Увлекательная наука: Глубокое тепло.
22.00 Дикий тунец: Коса на камень.
23.00 Ужас в небесах: Небольшие ошибки.

ТВ-ПРОГРАММА ДЛЯ ЖИТЕЛЕЙ ПРИГРАНИЧНЫХ РАЙОНОВ

1 КАНАЛ (Беларусь)

07.15 Киноповесть **«ДЕВОЧКА ИЩЕТ ОТЦА». 08.50** Слово Митрополита Павла на Радоницу. День поминовения усопших. **09.00, 12.00, 15.00** Новости. **09.10** Мелодрама **«Я ДУМАЛ, ТЫ БУДЕШЬ ВСЕГДА...» 10.55** Д/с «Звездная жизнь». «Роль ценою в жизнь». **11.55, 14.50, 15.30** Голевая передача. **12.10, 14.55** Без комментариев. **12.15, 23.40** Детектив **«КАЗАРОЗА» 1, 2 с. 15.15** Новости региона. **15.35** Мелодрама **«ИЩУ ТЕБЯ» 1, 2 с. 17.15** Мелодрама **«БЕСЦЕННАЯ ЛЮБОВЬ» 4 с. 21.00** Панорама. **21.40** Комедия **«АФИНСКИЕ ВЕЧЕРА». 23.30** День спорта.

ОНТ (Беларусь)

07.00 «Наше утро». **08.00, 09.00, 16.00, 20.30** «Наши новости». **09.05** Комедия **«ПУТЕШЕСТВИЕ МСЬЕ ПЕРРИШОНА». 10.30** Х/ф **«КИН-ДЗА-ДЗА!» 13.00** «Н. Гундарева. Наша Наташа». **14.00** Т/с **«ОДНОЛЮБЫ». 16.15, 20.55** «Новости спорта». **21.00** Драма **«ДНЕВНИК ПАМЯТИ». 23.20** Х/ф **«БОЖЕСТВЕННОЕ РОЖДЕНИЕ».**

ЛАД (Беларусь)

07.00 Утро. **09.00, 21.30** Телебарометр. **09.05** М/ф «Бременские музыканты», «По следам бременских музыкантов», «Вовка в Тридевятом царстве». **10.10** Белорусская кухня. **10.45** Под грифом «Известные». **11.30** Х/ф **«ЭКИПАЖ» 1, 2 с. 14.00, 18.55** Т/с **«УМНИК». 15.50** Т/с **«РЕАЛЬНЫЕ ПАЦАНЫ». 16.50** Т/с **«УНИВЕР. НОВАЯ ОБЩАГА». 17.55** Выше крыши. **18.30** «Кипяток». **20.50** Д/с «Азбука хорошего самочувствия». **21.25** КЕНО. **21.35** Футбол. Лига чемпионов УЕФА. Бавария - Реал. Полуфинал. Ответный матч. **23.40** Офф-сайд. **23.45** Т/с **«СЕКРЕТНЫЙ ФАРВАТЕР».**

LRT (Литва)

6.00 Labas rytas, Lietuva. **9.00 «KOBRA 11».** Serialas. **10.00 «MIESTELIO LIGONINĖ».** Serialas. **11.00 «NAISIŲ VASARA».** Serialas. **11.30** «Kova su terorismu». Dokumentinis filmas. **12.30** Ryto suktinis. **13.25** Dėmesio centre. **13.55** Laba diena, Lietuva. **15.55 «KOMISARAS REKSAS».** Serialas. **17.00 «KOBRA 11».** Serialas. **18.00** Šiandien. **18.50 «NAISIŲ VASARA».** Serialas. **19.20** Emigrantai. **20.25, 22.00** Loterija «Perlas». **20.30** Panorama. Sportas. Orai. **21.15** Dėmesio centre. **21.45** Pinigų karta. **23.00** Vakaro žinios. **23.30 «ŠNIPAI».** Serialas. **0.30 «SENIS».** Serialas. **1.40** Dėmesio centre.

LNK (Литва)

6.35 «Smalsutė Dora. Piratų nuotykiai». Animacinis filmas. **7.25** «Lapė ir vilkas». Animacinis filmas. **7.40** «Lapė, lokys ir motociklas su lopšiu». Animacinis filmas. **7.50 «VOLKERIS, TEKSASO REINDŽERIS».** Serialas. **8.50 24** valandos. **9.50** KK2. **10.50 «AMŽINAI JAUNAS».** Nuotykių filmas. **12.55** «Kempiniukas Plačiakelnis». Animacinis serialas. **13.20** «Ogis ir tarakonai». Animacinis serialas. **13.30** «Laivelis». Animacinis filmas. **13.45** «Dėdė Miša». Animacinis filmas. **13.55 «AUDRA».** Telenovelė. **15.00 «MEILĖ IR BAUSMĖ».** Serialas. **17.00** Labas vakaras, Lietuva. **17.30 24** valandos. **18.30** Žinios. **19.30** KK2. **20.25** Pagalbos skambutis. **21.30** Žinios. **22.10 «UNIVERSALUS KARYS. SUGRĮŽIMAS».** Veiksmo filmas. **23.55 «SPECIALIOJI LOS ANDŽELO POLICIJA».** Serialas. **0.50 «NIKITA».** Serialas. **1.45 «ČAKAS».** Serialas.

ДОПОЛНИТЕЛЬНЫЕ КАНАЛЫ

РТР-Планета

07.00 «Утро России». **11.00, 17.35, 01.05** Новости культуры. **11.15** «Мир невыспавшихся людей». **12.05** «О самом главном». **13.00, 16.00, 19.00** Вести. **13.25, 16.45, 18.35** Местное время. Вести - Москва. **13.40, 06.10** Т/с **«ХОЗЯЙКА МОЕЙ СУДЬБЫ». 14.25** «Особый случай». **15.10, 04.40** «Мода для народа». **17.05** Д/с «Запечатленное время». «Пора большого новоселья». **17.50, 05.25** Т/с **«ПОКА СТАНИЦА СПИТ». 19.45** «Прямой эфир». **20.55** Т/с **«СКЛИФОСОВСКИЙ 3». 22.35** «Специальный корреспондент». **23.35** «Клиповое мышление». **00.25** «Игра в бисер» с И. Волгиным. **01.30** Х/ф **«КРАСАВЕЦ-МУЖЧИНА». 03.35** Х/ф **«ВОЛШЕБНАЯ СИЛА».**

ОРТ INTERNATIONAL

05.00, 08.00, 11.00, 14.00, 04.00 Новости. **05.05, 08.15** «Доброе утро». **09.10** «Контрольная закупка». **09.40** «Жить здорово!» **10.35, 17.40** «Истина где-то рядом». **11.15** «Модный приговор». **12.10** «В наше время». **13.00** Другие новости. **13.25** «Время обедать!» **14.15** «Остров Крым». **14.45, 02.35** «Дело ваше...» **15.20** «Они и мы». **16.05, 00.50** «Наедине со всеми». **17.00** Вечерние новости. **18.05, 01.40** «Давай поженимся!» **19.00, 23.55** «Пусть говорят». **20.00** «Время». **20.30, 03.10, 04.05** Т/с **«КОНТУЖЕНЫЙ, ИЛИ УРОКИ ПЛАВАНИЯ ВОЛЬНЫМ СТИЛЕМ». 22.20** «Вечерний Ургант». **22.50** «На ночь глядя». **23.45** Ночные новости.

TVCi

06.00 «Настроение». **08.15** М/ф «Хитрая ворона». **08.20, 17.50, 05.30** М/с «Робин Гуд». **08.45, 16.40, 04.40** Т/с **«ИСЦЕЛЕНИЕ ЛЮБОВЬЮ». 09.30, 15.20** Д/ф «Похороненный заживо». **10.15** «Доктор И...» **10.40, 18.10, 00.55** Т/с **«СЕРДЦУ НЕ ПРИКАЖЕШЬ». 11.30, 14.30, 17.30, 22.00, 00.25** События. **11.50** Т/с **«ТАЙНЫЙ ЗНАК». 13.30** Д/с «Золотое кольцо. Переславль-Залесский». **13.40** Д/с «Неизвестная война. Освобождение Украины». **14.50, 20.00** Город новостей. **15.05** «Наша Москва». **16.00** М/с «Хуторок». **16.15, 23.55** «Простые сложности». **18.55** Д/с «Храмы и монастыри Москвы». **19.05, 02.20** «Право голоса». **20.15** «Петровка, 38». **20.30** «Осторожно, мошенники!» **20.55** Д/с «Портрет». **21.15** Д/ф «Тайна узника Шпандау». **22.30** «Удар властью. Виктор Гришин». **23.05** Д/с «Неизвестная война. Освобождение Белоруссии». **01.40** Д/ф «Донатас Банионис. Я остался совсем один». **03.10** Без обмана. «Женский тюнинг». **03.50** Д/ф «Игорь Костолевский. Расставаясь с иллюзиями».

RTVi RTV INTERNATIONAL

06.00 «Особое мнение». «Экономические новости». **07.00** М/ф «Наш друг Пишичитай», «Часовые полей», «Сказка об иване, пане и злыднях», «Про Фому и про Ерему», «Загадка». **08.00** «Вечерние новости из Америки». **09.00** Т/с **«СЕКРЕТНАЯ СЛУЖБА ЕГО ВЕЛИЧЕСТВА», 7 С. «ВОЛКИ». 10.00, 21.00, 01.00** Т/с **«ЕРМОЛОВЫ». 11.00** Х/ф **«ПРИСТУПИТЬ К ЛИКВИДАЦИИ» 1 с. 13.00** «Сомнение». **14.00, 20.00, 05.00** Т/с **«ДВЕ СУДЬБЫ». 15.00, 23.30** «Городские легенды». **15.30, 23.00** «Американский ликбез». «Политика». **16.00, 18.00, 22.00** «Сейчас в мире». **16.08, 18.08, 00.00, 04.00** «Особое мнение». **17.00** Т/с **«СЕКРЕТНАЯ СЛУЖБА ЕГО ВЕЛИЧЕСТВА», 8 С. «ВОЛКИ». 19.00** Т/с **«ДЕТИ АРБАТА». 02.00** Х/ф **«ПРИСТУПИТЬ К ЛИКВИДАЦИИ» 2 с.**

Наше кино

07.00 Х/ф **«СЕМЬЯ ОППЕНГЕЙМ». 09.00** Киноповесть **«ЗАПАСНОЙ АЭРОДРОМ». 11.00** Х/ф **«КОНЕЦ ИМПЕРАТОРА ТАЙГИ». 13.00** Киноповесть **«БОЕВОЙ КИНОСБОРНИК 12». 14.30** Т/с **«РАФФЕРТИ». 16.00** Драма **«МАТРОС ЖЕЛЕЗНЯК» 1 с. 17.30** Драма **«МАТРОС ЖЕЛЕЗНЯК» 2 с. 19.00** Х/ф **«ЧЛЕН ПРАВИТЕЛЬСТВА». 21.00** Киноповесть **«ДЛИННОЕ, ДЛИННОЕ ДЕЛО...» 23.00** Драма **«ОЙ, ВЫ, ГУСИ». 01.00** Х/ф **«ЗЕМЛЯ, ДО ВОСТРЕБОВАНИЯ» 1 с. 02.30** Т/с **«МОЛОДОЙ ЧЕЛОВЕК ИЗ ХОРОШЕЙ СЕМЬИ». 04.00** Х/ф **«ИНЖЕНЕР ГРАФТИО». 05.30** Мелодрама **«ЛЮБЛЮ, ЖДУ. ЛЕНА».**

TV 1000 РУССКОЕ КИНО

06.20 М/ф «Добрыня Никитич и Змей Горыныч». **08.00** Драма **«ГАГАРИН: ПЕРВЫЙ В КОСМОСЕ». 10.00** Х/ф **«НЕАДЕКВАТНЫЕ ЛЮДИ». 12.00** Детектив **«ДВОЙНОЙ КАПКАН». 14.30** Комедия **«ЛЮБОВЬ С АКЦЕНТОМ». 16.30** Мелодрама **«ОСЕННИЕ ЗАБОТЫ». 18.10** Мелодрама **«СВОБОДНОЕ ПЛАВАНИЕ». 20.00** Комедия **«О ЧЕМ ГОВОРЯТ МУЖЧИНЫ». 21.45** Детектив **«ТЕМНЫЙ МИР». 23.45** Драма **«ИЗГНАНИЕ». 02.30** Комедия **«АТОМНЫЙ ИВАН». 04.15** Комедия **«ИВАН БРОВКИН НА ЦЕЛИНЕ».**

СРЕДА, 30 АПРЕЛЯ

ТВ ПРОГРАММА

LTV 1

06.02 «Провинция».
06.30 «Утренняя «Панорама».
08.35, 15.15 Т/с **«ВИХРЬ ЛЮБВИ - 8».**
09.30, 20.00 Т/с **«УЛИЦА АНГЕЛОВ - 9. НАСЛЕДСТВО ЗОЛУШКИ».**
10.00 «Большинством голосов». Молодежная игра о принятии решений в Евросоюзе.
11.00, 13.15, 15.00 «TV Shop».
11.15, 18.45, 00.00, 05.25 «Четыре комнаты».
11.55, 19.25 Т/с **«МОЯ СЕМЬЯ - 9».**
12.30 «Запрещенный прием».
13.30, 22.45 «Очевидец».
13.45 «Латвия может!»
14.15 «Удача. Интуиция. Ум».
16.15 «Я и школа».
16.45 «Кто здесь? Я здесь!»
17.15, 23.15 «100 граммов культуры. Личность».
18.00 «Новости дня».
18.26 Новости культуры.
20.30 «Панорама».
21.13 «Розыгрыш «Латлото». Viking Lotto».
21.20 «Час пик».
22.30 «Зебра».
23.00 «Ночные новости».
00.35 Д/ф «Журналисты под прицелом».
01.30 «Вдоль по улице».
04.55 «Факты окружающей среды».

LTV 7

06.05 «1000 миль до города Ангелов» 1 с.
06.40, 12.35 Т/с **«ЖЕНА НА ПОЛНУЮ СТАВКУ».**
07.10 «Код развития».
07.30 «Утро с Наталией Аболой».
08.15 «Автомото. Передача №2».
08.35 «Бизнес-класс».
08.55 «Путеводитель на выходные».
09.15, 13.05, 20.00 «Журнал «Deutsche Welle» (на англ. яз, с лат. субт.)
09.45, 18.00 Т/с **«СУДЕБНАЯ КОЛОНКА».**
10.40, 16.05 Т/с **«И ПРИШЕЛ КАЛЛЕ - 4».**
11.30, 16.55 Д/с «Путешествие по Средиземноморью с Франческо де Мосто».
13.35 Д/с «Вкус солнца».
14.05 Зимние Олимпийские игры в Сочи. Фигурное катание. Пары. Произвольная программа.
19.00 «Сегодня».
19.30 Д/с «Поймать кадр».
20.30 Д/с «Экстремальные города».
21.30 «Спот».
22.00, 05.00 «Секреты рыбалки».
22.30, 05.30 «Племя скорости».
23.00 Т/с **«ПОСЛЕДНИЙ СВИДЕТЕЛЬ».**
23.50 Д/с «Слишком милые».
00.35 «1000 миль за Полярным кругом».
01.05 «SeMS. Лаборатория».
01.35 «Готова ли Рига?»

LNT

05.00, 15.40 Т/с **«ВЕРНОЕ СРЕДСТВО - 2».**
05.50 «Торжествующий глас верующих».
06.20, 04.00 Т/с **«ЛИГА-3».**
06.45, 03.10 «Сегодня в регионах».
07.00, 01.15 «900 секунд». Утренняя программа.
09.00, 00.55 «Жизнь-2».
09.35, 14.20 «TV Shop».
09.55 Драма **«ЛЮБОВЬ ПОД ПРИКРЫТИЕМ».**
12.00 «Янтарные песни - 2».
13.00, 19.00 Т/с **«ТЫСЯЧА И ОДНА НОЧЬ».**
14.00, 20.00 Новости.
14.35, 03.20 Т/с **«В ГОСТИ К РАФТЕРСАМ - 6».**
16.50, 18.00 Т/с **«БУРЯ».**
17.50 «Новости в шесть».
20.35, 02.45 «В горячей точке».
21.10 Т/с **«ПОСЛЕДНИЙ БЫК».**
22.10 Т/с **«ВЕГАС».**
23.05 Ужасы **«МЕРТВАЯ ТИШИНА».**
04.40 М/с «Бернард».

TV 3

05.00, 01.25 Т/с **«СПЕЦОТРЯД «КОБРА» - 8».**
05.45 Т/с **«ТАЙНАЯ ЖИЗНЬ - 4».**
06.35 М/с «Охотники на драконов».
07.00 М/с «Трансформеры: Прайм - 2».
07.30 М/с «Финес и Ферб - 3».
07.50, 16.55 Т/с **«ПАПИНЫ ДОЧКИ - 8».**
08.55, 00.30 Т/с **«СПЕЦОТРЯД «КОБРА» - 11».**
10.00 Т/с **«ЭЛЕМЕНТАРНО».**
11.00 Т/с **«ФИРМА».**
12.00, 02.20 Т/с **«МОЯ ПРЕКРАСНАЯ НЯНЯ - 6».**
13.10 М/с «Скунс-Фу».
13.30 М/с «Трансформеры: Прайм - 2».
14.00 М/с «Финес и Ферб - 3».
14.30 Т/с **«ПУТЬ К СЧАСТЬЮ».**
15.35, 20.20, 03.15 Т/с **«ОГОНЬ И ГРЕХ - 11».**
18.00 «Почти идеальный ужин - 6».
19.00 «Новости TV3».
19.25 «Десятилетие, изменившее Латвию».
19.30 «Без табу».
21.00 «Экстрасенсы ведут расследование».
22.10 «Превращения вместе с журналом «Ieva» - 5».
23.00 «Киномания-5».
23.30 Т/с **«СВЯЗЬ-2».**
03.45 «Новости TV3».
04.15 «Без табу».

TV 5

05.00, 01.20 «Ночь музыки на TV5».
06.35, 13.35 «Сам себе режиссёр».
07.25, 12.25 Т/с **«КРЕМЛЁВСКИЕ КУРСАНТЫ - 3».**
08.25, 18.30, 00.00 «Наша тема».
09.20, 12.10 «TV Shop».
09.35, 16.30 Т/с **«ДЕЖУРНЫЙ АНГЕЛ - 2».**
10.35, 17.30 Т/с **«МОСКВА. ТРИ ВОКЗАЛА - 3».**
11.40, 22.25, 00.55 «Криминал+». Криминальные новости.
14.30 Т/с **«ПРОВИНЦИАЛ».**
19.30 «Вечер новостей».
19.40 «Уральские пельмени». Юмористическое шоу.
21.50 «Наша тема за 10 минут».
22.00 «Вечер@22».
23.00 Т/с **«АГЕНТ ОСОБОГО НАЗНАЧЕНИЯ - 2».**

TV 3+

05.40, 17.55, 00.10 «Дом-2».
06.25 М/с «Симпсоны-4».
07.10, 14.30 Т/с **«ДНЕВНИК ДОКТОРА ЗАЙЦЕВОЙ».**
08.15 Т/с **«6 КАДРОВ».**
09.00 Комедия **«ДЖЕНТЛЬМЕНЫ УДАЧИ».**
11.10, 15.35 «Comedy Women».
12.15, 18.55 «Американский жених».
13.25, 19.55 Т/с **«ИНТЕРНЫ».**
16.40 Т/с **«МОЯ ПРЕКРАСНАЯ НЯНЯ - 6».**
21.00 «На ножах». Кулинарное реалити-шоу.
22.10 Ужасы **«ПИЛА-5».**

TV 6

05.00, 01.20 «Ночь музыки на TV6».
07.00 Т/с **«ФИРМА».**
08.25, 14.00 Т/с **«РАДИ СМЕХА! - 2».**
09.55, 15.00 Т/с **«ЗАКОН И ПОРЯДОК: ПРЕСТУПНОЕ НАМЕРЕНИЕ - 5».**
10.50, 16.00 Т/с **«СПЕЦОТРЯД «КОБРА» - 5».**
11.55, 18.00 «6 кадров».
12.25, 18.30 «Наша Russia». Юмористическое шоу
13.00, 19.00 «Тупые болваны - 12».
17.00, 20.00 М/с «Симпсоны-8».
20.30 Д/с «Вернуться живым».
21.40 Футбол. Лига чемпионов УЕФА. Полуфинал. Челси - Атлетико (Мадрид).
23.40 Т/с **«СОБЫТИЕ».**

1 Балтийский

06.00 «Доброе утро!»
09.00 «Новости».
09.30 «Жить здорово!»
10.40 «Истина где-то рядом».
11.00, 14.00 Новости.
11.35 «Дело ваше...»
12.25 «Наедине со всеми».
13.35 «Другие новости».
14.20 Д/с «Остров Крым».
14.55, 03.00 Т/с **«ПОЦЕЛУЙ».**
15.55, 03.55 «Модный приговор».
17.00 «Вечерние новости».
17.50 «Свадебный переполох».
18.50 «Давай поженимся!»
20.00 «Время».
20.40 «Латвийское «Время».
21.15 «Поле чудес».
22.20 «ДОстояние РЕспублики». Валерий Леонтьев.
00.30 «Вечерний Ургант».
01.30 Мелодрама **«ЕСЛИ МОЖЕШЬ, ПРОСТИ...»**
05.40 «Музыкальный проект Первого Балтийского канала».

РТР-Планета Балтия

05.00 «Утро России».
09.05 Т/с **«ХОЗЯЙКА МОЕЙ СУДЬБЫ».**
10.00, 13.00, 16.00, 19.00 «Вести».
10.30, 13.30, 16.45, 18.35 Вести-Москва.
10.50, 03.20 «Тайная власть генов».
11.50 «О самом главном». Ток-шоу.
13.50, 17.00 Новости культуры.
14.05 «Особый случай».
15.00, 04.10 Т/с **«ПОКА СТАНИЦА СПИТ».**
17.15 «Прямой эфир».
19.50 Х/ф **«АНЮТИНО СЧАСТЬЕ».**
23.50 «Роковые числа. Нумерология».
00.45 Х/ф **«СОЛОМЕННАЯ ШЛЯПКА».**

НТВ-МИР

05.00 «НТВ утром».
07.10 Их нравы.
08.05 Т/с **«СТАЛИН.LIVE».**
09.00, 12.00, 15.00, 18.00 Сегодня.
09.25 Квартирный вопрос.
10.30 «Поедем, поедим!»
11.05 Т/с **«УЛИЦЫ РАЗБИТЫХ ФОНАРЕЙ 10». «ЧЕСТЬ СТУКАЧА».**
12.35 «До суда».
13.35, 02.20 Суд присяжных.
14.35, 17.35 Обзор. Чрезвычайное происшествие.
15.30 «Суд присяжных. Окончательный вердикт».
16.40 «Дело врачей».
18.35 «Прокурорская проверка».
19.45 «Говорим и показываем».
20.40 Т/с **«УЛИЦЫ РАЗБИТЫХ ФОНАРЕЙ 13». «ТВАРЬ БЕССЛОВЕСНАЯ», «ДОМ С ПРИВИДЕНИЯМИ».**
22.35 Т/с **«ДИКИЙ 4». «КРЕСТ ЗАЙЦЕВА».**
00.25 Т/с **«МЕНТ В ЗАКОНЕ 5». «ЖИЗНЬ ЗА ЖИЗНЬ».**
03.20 Х/ф **«БЕЛЫЙ ЧЕЛОВЕК».**

РЕН Балтия

06.00, 08.55, 14.25 «Семейные драмы».
06.50, 13.15 М/с «Зверята-4».
07.05 Т/с **«АФРОМОСКВИЧ».**
08.00 Т/с **«СОЛДАТЫ-3».**
10.10, 19.45 «Званый ужин».
11.10, 16.30 «Не ври мне!»
12.10, 18.40 «Верное средство».
13.30 «Мои прекрасные...»
20.50 «Пища богов».
00.00 «Битва экстрасенсов. Третья мировая».

TV 21

09.00, 17.00, 01.00 Комедия **«РОКОВЫЕ ВЫСТРЕЛЫ».**
10.45, 18.45, 02.45 Х/ф **«СОКРОВИЩА ТРОИ» 2 с.**
12.25, 20.25, 04.25 Х/ф **«ДЬЯВОЛЬСКАЯ ЖИЗНЬ».**
14.20, 22.20, 06.20 Драма **«ОДНАЖДЫ В АНАТОЛИИ».**

DIVA

05.00 Т/с **«НАСТОЯЩИЕ ДОМОХОЗЯЙКИ НЬЮ-ЙОРКА: СКАНДАЛЬНЫЙ МАРШ».**
05.50, 12.30 Т/с **«НАСТОЯЩИЕ ДОМОХОЗЯЙКИ НЬЮ-ЙОРКА: ПОЛНАЯ БОРОДА».**
06.40, 10.00, 14.10 Т/с **«В ПОГОНЕ ЗА СЛАВОЙ: НА ПЛЯЖЕ».**
07.05, 10.25, 14.35 Т/с **«В ПОГОНЕ ЗА СЛАВОЙ: ВСТРЕЧА С ДРУЗЬЯМИ».**
07.30, 10.50, 03.25 Т/с **«СВЕТСКАЯ ЖИЗНЬ СЕМЕЙСТВА КАРДАШЬЯН: ПОКИДАЯ РОДНОЕ ГНЕЗДО».**
07.55, 11.15, 03.50 Т/с **«СВЕТСКАЯ ЖИЗНЬ СЕМЕЙСТВА КАРДАШЬЯН: ЗНАКОМСТВО С КАРДАШЬЯНАМИ».**
08.20, 16.40, 21.40 «Е! Эксклюзив: Кэмерон Диаз».
09.10, 13.20 Т/с **«ДЖУЛИАНА И БИЛЛ: ГОРОД ИЛИ ПРИГОРОД».**
09.35, 13.45 Т/с **«ДЖУЛИАНА И БИЛЛ: ДЖУЛИАНА ВЫХОДИТ В СВЕТ».**
11.40 «Е! Эксклюзив: Кэти Перри».
15.00 Т/с **«НЕВЕСТА ДЛЯ МИЛЛИОНЕРА: ВСТРЕЧА УЧАСТНИКОВ».**
15.50, 20.50 Т/с **«ЗОЛОТАЯ МОЛОДЕЖЬ БЕВЕРЛИ-ХИЛЛЗ: ДОБРО ПОЖАЛОВАТЬ В БЕВЕРЛИ-ХИЛЛЗ».**
17.30 Т/с **«В ПОГОНЕ ЗА СЛАВОЙ: В НЬЮ-ЙОРКЕ».**
17.55 Т/с **«В ПОГОНЕ ЗА СЛАВОЙ: ВОЗВРАЩЕНИЕ ДОМОЙ».**
18.20, 04.15 Т/с **«ДЖУЛИАНА И БИЛЛ: СТРАХ ПОЛЕТА».**
18.45, 04.35 Т/с **«ДЖУЛИАНА И БИЛЛ: ВОЗВРАЩЕНИЕ В ИТАЛИЮ».**
19.10 Т/с **«НЕВЕСТА ДЛЯ МИЛЛИОНЕРА: ДОБРО ПОЖАЛОВАТЬ В БОЛЬШОЕ ЯБЛОКО».**
20.00, 22.30 Т/с **«ДОМ МЕЧТЫ: ДВОРЕЦ ПОЛУМЕСЯЦА».**
20.25, 22.55 «Модный контроль: Кинопремия канала «MTV» - 2014 г.
23.20, 01.50 «Шоу Кендры: Дела прошлые.
23.45, 02.15 «Шоу Кендры: Семья Баскетт».
00.10, 02.40 «Проект"Свадьба»: Без маски».
01.00 «Е! Эксклюзив: Гвинет Пэлтроу».

EUROSPORT

09.30 Вот это да! Топ 10.
10.00, 12.00, 16.30, 20.00, 21.00, 01.00 Снукер.
15.00 Велоспорт.
19.30 Теннис.
00.00 Вот это да! Апрельский спецвыпуск.

Cartoon Network

05.15 Иназума Одиннадцать.
05.40 Джонни Тест.
06.05, 00.30, 03.05 Элиот Кид.
06.35, 13.00 Лаборатория Декстера.
07.00, 17.05 Отчаянные Герои: Все Звезды.
07.25, 16.40, 16.55, 23.40, 23.55 Джони Тест.
07.40, 16.15, 22.00 Проказник Энджело.
08.05, 11.40, 20.45, 01.00, 03.35 Удивительный мир Гамбола.
08.30, 22.25 Скуби-Ду.
09.00, 18.30 Бен 10: Омниверс.
09.25, 19.00 Звездные войны: Война клонов.
09.50, 14.00, 21.35 Время приключений.
10.20, 18.00 Драконы и всадники Олуха.
10.45, 17.30 Скуби-Ду: Мистическая корпорация.
11.10, 20.20 Шоу Луни Тьюнз.
12.05, 12.30 Бен 10: Инопланетная сверхсила.
13.30, 21.10 Обычный мультик.
14.25 Фостер - дом для друзей из мира фантазий.
14.50 Мой друг - обезьяна.
15.05 Семейство Сатурдей.
15.30 Жизнь и приключения Джунипер Ли.
16.00 Луни Тюнз.
19.30 Юная Лига Справедливости.
19.55 Бэтмен: отважный и смелый.
22.50, 02.15 Отряд курят кун-фучих.
23.15, 01.25 Фантастическая четверка.
00.05 Робот-малыш.
00.55 Том и Джерри.
01.50 Гормити.
02.40 Самурай Джек.

Охота и Рыбалка

05.00 Охота на берегах Ла-Манша.
06.10 Рыболовные путешествия.
07.05, 00.50 Особенности охоты на Руси.
07.35, 21.30 Мотолодки.
08.05, 02.10 Рыбалка с Дэйвом Барэмом.
08.30, 01.40 Оружейные дома Европы.
09.00, 01.20 Охота с Баком Макнили.
09.20, 21.00 Рыболовный гид.
09.50, 22.00 Меткий выстрел.
10.15, 02.35 Истории охоты от Павла Гусева.
10.30, 22.25 Охота с луком.
11.00, 18.00 Рыбалка - это просто.
11.25 Донская рыбалка.
11.55 Морская подводная охота.
12.20 Новинки с выставки.
12.35 Рыбалка на каяке с Джимом Сэммонсом.
12.55 На охотничьей тропе.
13.25, 03.20 От нашего шефа.
13.40, 17.30, 20.30, 22.55 Сезон охоты.
14.10, 03.35 Вкусная рыбалка.
15.00 Охота без оружия.
15.25 Прикладная ихтиология.
15.55, 20.00 «Радзишевский и К» в поисках рыбацкого счастья.
16.25, 00.25 В мире рыбалки.
16.50, 17.10 Охота и рыбалка в Якутии.
18.25 Кухня с Сержем Марковичем.
18.40 По рекам России.
19.10 Гиганты речных глубин.
23.25 Планета рыбака.
23.55 В Индийском океане.
02.50 Охотничьи путешествия в Белоруссию.
04.25 Рыболовные уроки Кевина Грина.

National geographic

05.00 Труднейший в мире ремонт: Плотина на реке Колумбия.
06.00 Рыбы-чудовища: Древний монстр.
07.00 Как змей морской.
08.00, 13.00 Научные глупости.
08.30, 13.30 Научные глупости.
09.00, 14.00 Увлекательная наука: Огненный дождь.
09.30, 14.30 Увлекательная наука: Глубокое тепло.
10.00 Прирожденный байкер: Британское вторжение.
11.00 Прирожденный байкер: Фестиваль в Стерджисе.
12.00 Старатели: Град камней.
12.30 Старатели: Дрожь горы.
15.00 Дикая природа Америки: Леса.
16.00 Охота на охотника: Львы.
17.00, 02.00 Вертолетные баталии: Фолклендская операция SAS.
18.00 Тюремные трудности: Тюремная «мама».
19.00 Кладоискатели: Золото Острова Пиратов.
19.30 Кладоискатели: Бонни и Клайд.
20.00, 00.00, 03.00 Кладоискатели: Машина времени Стива Джобса.
20.30, 00.30, 03.30 Кладоискатели: Билли Кид.
21.00, 01.00, 04.00 Кладоискатели: Вихрь сокровищ.
21.30, 01.30, 04.30 Кладоискатели: Удача в Кентукки.
22.00 Дикий тунец: Проблемы пирата.
23.00 Чудесная посадка на Гудзон.

ТВ-ПРОГРАММА ДЛЯ ЖИТЕЛЕЙ ПРИГРАНИЧНЫХ РАЙОНОВ

1 КАНАЛ (Беларусь)

07.20 Мелодрама **«ИЩУ ТЕБЯ» 1, 2 с. 09.00, 12.00, 15.00** Новости. **09.10** Комедия **«АФИНСКИЕ ВЕЧЕРА». 10.55** Д/с «Звездная жизнь». «Звезды с небезразличным сердцем». **11.55** Голевая передача. **12.10, 14.55, 17.30** Без комментариев. **12.15** Мелодрама **«МОСКОВСКИЕ СУМЕРКИ» 1, 2 с. 14.00** Д/с «Моя правда». «Александр Михайлов. Любовь без голубей». **15.15** Новости региона. **15.30** Д/с «Звездная жизнь». «Подкаблучники по собственному желанию». **16.25, 23.35** «Большая разница». (Россия). **17.35** Мелодрама **«КОСТЕР НА СНЕГУ» 1, 2 с. 21.00** Панорама. **21.40** Комедия **«СВАДЬБА ПО ОБМЕНУ». 23.25** День спорта. **00.30** Мелодрама **«БЕСЦЕННАЯ ЛЮБОВЬ»** 1, 2 с.

ОНТ (Беларусь)

07.00 «Наше утро». **08.00, 09.00, 16.00, 20.30** «Наши новости». **09.05** «Жить здорово!» **10.25** М/ф. **11.00** Х/ф **«НЕВЕРЛЕНД». 14.00** Т/с **«ОДНОЛЮБЫ». 16.15, 20.55** «Новости спорта». **21.00** «ДОстояние РЕспублики». **23.10** Х/ф **«ЦАРСТВО НЕБЕСНОЕ».**

ЛАД (Беларусь)

07.00 Утро. **09.00, 21.20** Телебарометр. **09.05** М/ф «Бобик в гостях у Барбоса», «Тайна третьей планеты». **10.10** Стильбюро. **10.45, 18.50** Т/с **«УМНИК». 12.45, 23.45** Т/с **«СЕКРЕТНЫЙ ФАРВАТЕР». 17.55** Репортер. **20.45** «Империя песни». На бис. **21.25** «Спортлото 5 из 36». **21.30** КЕНО. **21.35** Футбол. Лига чемпионов УЕФА. Челси - Атлетико. Полуфинал. Ответный матч. **23.40** Офф-сайтд.

LRT (Литва)

6.00 Labas rytas, Lietuva. **9.00 «KOBRA 11».** Serialas. **10.00 «MIESTELIO LIGONINĖ».** Serialas. **11.00 «NAISIŲ VASARA».** Serialas. **11.30** Nacionalinė paieškų tarnyba. **12.20** Emigrantai. **13.10** Žingsnis po žingsnio. **13.25** Dėmesio centre. **13.55** Laba diena, Lietuva. **15.55 «KOMISARAS REKSAS».** Serialas. **17.00 «KOBRA 11».** Serialas. **18.00** Šiandien. **18.45** Koncertas «ESame», skirtas Lietuvos narystės ES 10-mečiui. **20.25, 22.00** Loterija «Perlas». **20.30** Panorama. Sportas. Orai. **21.15** Dėmesio centre. **21.45** Istorijos detektyvai. **23.00** Vakaro žinios. **23.30 «ŠNIPAI».** Serialas. **0.30 «SENIS».** Serialas. **1.40** Dėmesio centre.

LNK (Литва)

6.10 Labas vakaras, Lietuva. **6.35** «Smalsutė Dora. Pasakų šalyje». Animacinis filmas. **7.25** «Laivelis». Animacinis filmas. **7.40** «Dėdė Miša». Animacinis filmas. **7.50 «VOLKERIS, TEKSASO REINDŽERIS».** Serialas. **8.50 24** valandos. **9.50** KK2. **10.45** Nuo... Iki... **11.40** Mano vyras gali. TV žaidimas. **12.55** «Kempiniukas Plačiakelnis». Animacinis serialas. **13.20** «Ogis ir tarakonai». Animacinis serialas. **13.30** «Katinas, kuris mėgo vaikščioti vienas». Animacinis filmas. **13.55 «AUDRA».** Telenovelė. **15.00 «MEILĖ IR BAUSMĖ».** Serialas. **17.00** Labas vakaras, Lietuva. **17.30 24** valandos. **18.30** Žinios. **19.30** KK2. **20.25** Diagnozė: valdžia. **21.30** Žinios. **22.10 «MIRTIES APSUPTYJE».** Veiksmo trileris. **0.15 «SPECIALIOJI LOS ANDŽELO POLICIJA».** Serialas. **1.05 «NIKITA».** Serialas. **2.05 «ČAKAS».** Serialas.

ДОПОЛНИТЕЛЬНЫЕ КАНАЛЫ

РТР-Планета

07.00 «Утро России». **11.05, 17.35, 01.45** Новости культуры. **11.20, 04.40** «Тайная власть генов». **12.05** «О самом главном». **13.00, 16.00, 19.00** Вести. **13.25, 16.45, 18.35** Местное время. Вести - Москва. **13.40, 06.10** Т/с **«ХОЗЯЙКА МОЕЙ СУДЬБЫ». 14.25** «Особый случай». **15.10** «Клиповое мышление». **17.05, 04.15** Д/с «Запечатленное время». «Моды 1956 года». **17.50, 05.25** Т/с **«ПОКА СТАНИЦА СПИТ». 19.45** «Прямой эфир». **20.55** Х/ф **«АНЮТИНО СЧАСТЬЕ». 00.20** «Роковые числа. Нумерология». **01.05** «Сати. Нескучная классика...» с А. Шагимуратовой, В. Ладюком, Г. Исааксяном. **02.05** Комедия **«СОЛОМЕННАЯ ШЛЯПКА».**

ОРТ INTERNATIONAL

05.00, 08.00, 11.00, 14.00 Новости. **05.05, 08.15** «Доброе утро». **09.10** «Контрольная закупка». **09.40** «Жить здорово!» **10.35, 17.40** «Истина где-то рядом». **11.15** «Модный приговор». **12.10** «В наше время». **13.00** Другие новости. **13.25** «Время обедать!» **14.15** «Остров Крым». **14.45** «Дело ваше...» **15.20** «Они и мы». **16.10** «Наедине со всеми». **17.00** Вечерние новости. **18.05** «Давай поженимся!» **19.00** «Поле чудес». **20.00** «Время». **20.30** «Достояние Республики: Валерий Леонтьев». **22.30** «Вечерний Ургант». **23.25** Х/ф **«КИН-ДЗА-ДЗА!» 01.40** Комедия **«РАЗ НА РАЗ НЕ ПРИХОДИТСЯ». 02.55** Х/ф **«ЛАВИНА С ГОР».**

TVCi

06.00 «Настроение». **08.10** М/ф «Лиса Патрикеевна». **08.20, 17.50, 05.30** М/с «Робин Гуд». **08.45, 16.40, 04.40** Т/с **«ИСЦЕЛЕНИЕ ЛЮБОВЬЮ». 09.30, 15.20** Д/ф «Тайна узника Шпандау». **10.15** «Доктор И...» **10.40, 18.10, 00.45** Т/с **«СЕРДЦУ НЕ ПРИКАЖЕШЬ». 11.30, 14.30, 17.30, 22.00, 00.25** События. **11.50** Т/с **«ТАЙНЫЙ ЗНАК». 13.40** Д/с «Неизвестная война. Освобождение Белоруссии». **14.50, 20.00** Город новостей. **15.05** «Наша Москва». **16.00** М/с «Хуторок». **16.15, 23.55** «Простые сложности». **18.55** Д/с «Храмы и монастыри Москвы». **19.05, 02.20** «Право голоса». **20.20** «Петровка, 38». **20.35** «Истории спасения». **21.00** Д/с «Портрет». **21.15** Д/ф «Роботы войны». **22.25** «Русский вопрос». **23.05** Д/с «Неизвестная война. От Балкан до Вены». **01.30** Д/ф «Ольга Волкова. Не хочу быть звездой». **03.10** «Удар властью. Виктор Гришин». **03.50** Д/ф «Владислав Дворжецкий. Роковое везение».

RTVi RTV INTERNATIONAL

06.00 «Особое мнение». «Экономические новости». **07.00** М/ф «Козлик и ослик», «Каша из топора», «Петя и волк», «Последний лепесток», «Однажды». **08.00** «Вечерние новости из Америки». **09.00** Т/с **«СЕКРЕТНАЯ СЛУЖБА ЕГО ВЕЛИЧЕСТВА», 8 С. «ВОЛКИ». 10.00, 21.00, 01.00** Т/с **«ЕРМОЛОВЫ». 11.00** Х/ф **«ПРИСТУПИТЬ К ЛИКВИДАЦИИ» 2 с. 13.00, 19.00** Т/с **«ДЕТИ АРБАТА». 14.00, 20.00, 05.00** Т/с **«ДВЕ СУДЬБЫ». 15.00, 23.30** «Городские легенды». **15.30, 23.00** «Американский ликбез». «Пожарные». **16.00, 18.00, 22.00** «Сейчас в мире». **16.08, 18.08, 00.00, 04.00** «Особое мнение». **17.00** Т/с **«СЕКРЕТНАЯ СЛУЖБА ЕГО ВЕЛИЧЕСТВА», 9 С. «ПИСТОЛЕТ МОРОЗОВА». 02.00** Х/ф **«ЖЕНАТЫЙ ХОЛОСТЯК».**

Наше кино

07.00 Х/ф **«ЧЛЕН ПРАВИТЕЛЬСТВА». 09.00** Киноповесть **«ДЛИННОЕ, ДЛИННОЕ ДЕЛО...» 11.00** Драма **«ОЙ, ВЫ, ГУСИ». 13.00** Х/ф **«ЗЕМЛЯ, ДО ВОСТРЕБОВАНИЯ» 1 с. 14.30, 02.30** Т/с **«МОЛОДОЙ ЧЕЛОВЕК ИЗ ХОРОШЕЙ СЕМЬИ». 16.00** Х/ф **«ИНЖЕНЕР ГРАФТИО». 17.30** Мелодрама **«ЛЮБЛЮ, ЖДУ. ЛЕНА». 19.00** Х/ф **«ЕКАТЕРИНА ВОРОНИНА». 21.00** Киноповесть **«ВДОВЫ». 23.00** Драма **«СКОРБНОЕ БЕСЧУВСТВИЕ». 01.00** Х/ф **«ЗЕМЛЯ, ДО ВОСТРЕБОВАНИЯ» 2 с. 04.00** Киноповесть **«ОДНОФАМИЛЕЦ» 1 с. 05.30** Киноповесть **«ОДНОФАМИЛЕЦ» 2 с.**

TV 1000 РУССКОЕ КИНО

06.00 Драма **«МОЛОДАЯ ЖЕНА». 08.00** Мелодрама **«СВОБОДНОЕ ПЛАВАНИЕ». 10.00** М/ф «Три богатыря и Шамаханская царица». **11.30** Х/ф **«НЕБЕСНЫЕ ЛАСТОЧКИ». 14.15** Драма **«АДМИРАЛЪ». 16.30** Комедия **«О ЧЕМ ГОВОРЯТ МУЖЧИНЫ». 18.15** Комедия **«АТОМНЫЙ ИВАН». 20.00** Драма **«БЕДУИН». 21.50** Драма **«ЗАВТРА БЫЛА ВОЙНА». 23.40** Мелодрама **«ЛЕТОМ Я ПРЕДПОЧИТАЮ СВАДЬБУ». 01.50** Мелодрама **«ЛЮБОВЬ БЕЗ СТРАХОВКИ». 03.50** Мелодрама **«МАМЫ».**

ТВ ПРОГРАММА ЧЕТВЕРГ, 1 МАЯ

LTV 1

06.02, 13.00, 01.35 «Провинция».
06.30 «Ода Европе».
07.15 М/ф «Три мушкетера».
08.35 Т/с **«ВИХРЬ ЛЮБВИ - 8».**
09.30 Т/с **«УЛИЦА АНГЕЛОВ - 9. НАСЛЕДСТВО ЗОЛУШКИ».**
10.00 «Четыре комнаты».
10.35 Т/с **«МОЯ СЕМЬЯ - 9».**
11.10 «Час пик».
12.20 «De facto».
13.30 «Что может быть лучше?»
14.00 «Зебра».
14.15 Концерт «Дзинтариням - 60 лет». «Дзинтариньш».
16.20 М/с «Барашек Тимми».
16.45 «Кто здесь? Я здесь!»
17.15, 00.50 «100 граммов культуры. Дискуссия».
18.00 «Новости дня».
18.26 Новости культуры.
18.45 «Рига 2014». Международный конкурс композиторов «Windstream 2014».
20.30 «Панорама».
21.05 «Здесь!»
22.05 «10 лет вместе со своими». Праздничный концерт.
05.00 «Этносы. Толерантность.LV».
05.30 Д/ф «Формула эпохи».

LTV 7

06.05 «1000 миль до города Ангелов».
06.40, 12.35 Т/с **«ЖЕНА НА ПОЛНУЮ СТАВКУ».**
07.10 «Региональное развитие в Латвии. Агро 2014».
07.30 «Утро с Наталией Аболой».
08.15 «Окружающая среда. Здоровье и мы».
08.35 «Работа. Образование. Карьера».
08.55 «Слово предпринимателям».
09.15, 13.05, 01.50 «Журнал «Deutsche Welle» (на англ. яз, с лат.субт.)
09.45, 18.00 Т/с **«СУДЕБНАЯ КОЛОНКА».**
10.40, 16.05 Т/с **«И ПРИШЕЛ КАЛЛЕ - 4».**
11.30, 16.55 Д/с «Путешествие по Средиземноморью с Франческо де Мосто».
13.35 Д/с «Вкус солнца».
14.05 Зимние Олимпийские игры в Сочи. Фигурное катание. Мужчины. Произвольная программа.
19.00 «Сегодня».
19.25 Д/с «Поймать кадр».
19.55 Хоккей. Кубок Словакии 2014 г. Латвия - Словакия.
22.20, 01.20 «На рыбалку вместе с Марисом Олте».
22.50 «Мотоциклисты».
23.20 «Семейный детектив».
00.20 «Черный. Красный. Золотой. Четверо в Уганде» 1 с.
00.50 «Программа автоспорта №1».
05.00 «Племя скорости».
05.30 «Твой автомобиль».

LNT

05.00 Т/с **«ВЕРНОЕ СРЕДСТВО - 2».**
05.50 «Торжествующий глас верующих».
06.20 Т/с **«ЛИГА-3».**
06.50, 04.35 «Сегодня в регионах».
07.00, 09.50, 04.45 М/с «Бернард».
07.15 Х/ф **«ОХОТА ЗА СОКРОВИЩАМИ ГАННИБАЛА».**
09.00, 00.50 «Жизнь-2».
09.35, 14.35 «TV Shop».
10.00 Драма **«НАВСТРЕЧУ СЧАСТЬЮ».**
12.05 «Галилео».
12.35 М/ф «Элвин и бурундуки».
14.50, 01.10 Комедия **«ЧЕРНЫЙ РЫЦАРЬ».**
16.50, 18.00 Т/с **«БУРЯ».**
17.50 «Новости в шесть».
19.00 Т/с **«ТЫСЯЧА И ОДНА НОЧЬ».**
20.00 Новости.
20.35 «Баскетбол ТВ».
20.40, 04.10 «В горячей точке».
21.15 «Латвийские файлы».
22.15 Концерт Раймонда Паулса и Гунтарса Рачса.
02.40 Мелодрама **«ЛЕТО В ГОРАХ».**

TV 3

05.00 Т/с **«СПЕЦОТРЯД «КОБРА» - 8».**
05.45 Т/с **«ТАЙНАЯ ЖИЗНЬ - 4».**
06.35 М/с «Охотники на драконов».
07.00 М/с «Трансформеры: Прайм - 2».
07.30 М/с «Финес и Ферб - 3».
07.50 Т/с **«ПАПИНЫ ДОЧКИ - 8».**
08.55 М/ф «Принцесса Лебедь - 3: Тайна заколдованного королевства».
10.15 Комедия **«МИСТЕР БИН. ЛУЧШЕЕ».**
10.30 «Без табу».
11.30, 03.10 Х/ф **«ПАУТИНА ШАРЛОТТЫ».**
13.20 Фантастика **«ПИТЕР ПЭН».**
15.25 Комедия **«МЫШИНАЯ ОХОТА».**
17.25 Д/ф «Исчезающие границы».
18.00 «Почти идеальный ужин - 6».
19.00 «Новости TV3».
19.30 «Без табу».
20.20 Т/с **«ОГОНЬ И ГРЕХ - 11».**
21.00 Боевик **«АВАТАР».**
00.15 Д/ф «Джастин Бибер: Никогда не говори никогда».
02.15 «Overtime TV».
04.35 «Новости TV3».

TV 5

05.00, 01.45 «Ночь музыки на TV5».
08.00, 13.35 «Сам себе режиссёр».
08.50, 12.10 «TV Shop».
09.05, 12.25 Т/с **«КРЕМЛЁВСКИЕ КУРСАНТЫ - 3».**
10.10 Т/с **«ДЕЖУРНЫЙ АНГЕЛ - 2».**
11.10 Т/с **«МОСКВА. ТРИ ВОКЗАЛА - 3».**
14.20 Мелодрама **«ЛЮБОВЬ ЗА ЛЮБОВЬ» 1, 4 с.**
18.30 «Наша тема».
19.30 «Вечер новостей».
19.40 Драма **«ЧЕМПИОНЫ».**
21.50 «Наша тема за 10 минут».
22.00 «Вечер@22».
22.25 «Криминал+». Криминальные новости.
23.00 Т/с **«АГЕНТ ОСОБОГО НАЗНАЧЕНИЯ - 2».**
23.55 «Уральские пельмени». Юмористическое шоу.

TV 3+

06.00 «Дом-2».
07.00 М/с «Симпсоны-4».
07.55 «Золотой фонд русской мультипликации».
09.10 М/ф «Барби: Сказочная страна моды».
11.00 М/ф «Рога и копыта».
12.50 Х/ф **«ЛЕГЕНДА ОСТРОВА ДВИД».**
15.10 Мелодрама **«ФЛИКА-2».**
17.10 Мелодрама **«ШАГ ВПЕРЕД - 2: УЛИЦЫ».**
19.10 М/ф «Лесная братва».
21.00 Фантастика **«ГОЛОДНЫЕ ИГРЫ».**
23.55 Комедия **«САЙРУС».**
01.40 Покер. Евротур.

TV 6

05.00, 01.20 «Ночь музыки на TV6».
07.00 Т/с **«ФИРМА».**
08.25, 14.00 Т/с **«РАДИ СМЕХА! - 2».**
09.55, 15.00 Т/с **«ЗАКОН И ПОРЯДОК: ПРЕСТУПНОЕ/ НАМЕРЕНИЕ - 5».**
10.50, 16.00 Т/с **«СПЕЦОТРЯД «КОБРА» - 5».**
11.55, 18.00 «6 кадров».
12.25, 18.30 «Наша Russia». Юмористическое шоу
13.00, 19.00 «Тупые болваны - 12».
17.00 М/с «Симпсоны-8».
20.00 «Top Gear! Лучшее за 2009-2010 гг.»
22.05 Комедия **«ТАКСИ-3».**
23.50 «Киномания-5».
00.30 «Шоу Кливленда - 3».

1 Балтийский

06.00, 09.00 «Новости».
06.10 «Моя любовь».
06.35 Мелодрама **«БЕЗЫМЯННАЯ ЗВЕЗДА».**
09.30 «Непутевые заметки».
09.55 «Пока все дома».
11.00 Новости.
11.30 «Фазенда».
12.15 Мелодрама **«ВЫСОТА».**
14.05 Комедия **«БЕЛЫЕ РОСЫ».**
15.55, 17.15 Т/с **«ВРЕМЯ ЛЮБИТЬ».**
17.00 «Вечерние новости».
20.00 «Время».
20.25 Боевик **«КРУТОЙ».**
22.20 «Сегодня вечером».
00.00 Комедия **«ШИЛИ-МЫРЛИ».**
02.20 «Звездолет».
02.45 Мелодрама **«ИДИОТ».**
05.10 «Музыкальный проект Первого Балтийского канала».

РТР-Планета Балтия

05.00 Х/ф **«ЖИЛ-БЫЛ НАСТРОЙЦЩИК…».**
06.05 М/ф «Маша и Медведь».
06.20 Х/ф **«ПОЧТИ СМЕШНАЯ ИСТОРИЯ».**
09.05 Х/ф **«ОНА НЕ МОГЛА ИНАЧЕ».**
13.00, 19.00 «Вести».
13.20, 03.15 «Disco-дача». Весенний концерт.
19.35 Х/ф **«ВРАЧИХА».**
23.25 Х/ф **«БЕРЕГА ЛЮБВИ».**
01.20 Х/ф **«СРОЧНО! ИЩУ МУЖА».**

НТВ-МИР

07.00, 09.00, 12.00, 15.00, 18.00 Сегодня.
07.20 «Школа злословия».
08.10 Т/с **«СТАЛИН.LIVE».**
09.25 Дачный ответ.
10.30 «Медицинские тайны».
11.05 Т/с **«УЛИЦЫ РАЗБИТЫХ ФОНАРЕЙ 10». «ОН ВСЕГДА ЗВОНИТ ТРИЖДЫ».**
12.25 «До суда».
13.25, 16.35 И снова здравствуйте!
13.55, 02.05 Суд присяжных.
15.25 «Суд присяжных. Окончательный вердикт».
17.05 «Дело врачей».
18.25 «Прокурорская проверка».
19.35 Т/с **«УЛИЦЫ РАЗБИТЫХ ФОНАРЕЙ 13». «ДРУГОЙ МОТИВ», «СТРАННОЕ ДЕЛО». «БЕС В РЕБРО».**
22.25 Т/с **«ДИКИЙ 4». «ШПИОНСКИЕ ИГРЫ».**
00.15 Т/с **«МЕНТ В ЗАКОНЕ 5». «ЖИЗНЬ ЗА ЖИЗНЬ».**
03.05 Х/ф **«БОГИНИ ПРАВОСУДИЯ».**

РЕН Балтия

06.05 «Легенды Ретро FM». Лучшее.
10.15, 19.45 «Званый ужин».
11.15 «Смотреть всем!»
12.45 «Пища богов».
15.55 Т/с **«ЗАДАНИЯ ОСОБОЙ ВАЖНОСТИ. ОПЕРАЦИЯ «ТАЙФУН».**
20.50 Концерт «Русский для коекакеров».
00.00 «Битва экстрасенсов. Третья мировая».

TV 21

09.00, 17.00, 01.00 Драма **«ТАБУ».**
11.05, 19.05, 03.05 Триллер **«САМАЯ ОДИНОКАЯ ПЛАНЕТА».**
13.05, 21.05, 05.05 Драма **«ТРИ ДНЯ В ОДЕССЕ».**
15.15, 23.15, 07.15 Детектив **«ОБОРОТЕНЬ ИЗ ЖЕВОДАНА».**

DIVA

05.00 Т/с **«НАСТОЯЩИЕ ДОМОХОЗЯЙКИ НЬЮ-ЙОРКА: БАРДАК С ВОЛОСАМИ».**
05.50, 12.30 Т/с **«НАСТОЯЩИЕ ДОМОХОЗЯЙКИ НЬЮ-ЙОРКА: ОТРАМОНЕННАЯ».**
06.40, 10.00, 14.10 Т/с **«В ПОГОНЕ ЗА СЛАВОЙ: В НЬЮ-ЙОРКЕ».**
07.05, 10.25, 14.35 Т/с **«В ПОГОНЕ ЗА СЛАВОЙ: ВОЗВРАЩЕНИЕ ДОМОЙ».**
07.30, 10.50, 03.25 Т/с **«СВЕТСКАЯ ЖИЗНЬ СЕМЕЙСТВА КАРДАШЬЯН: БЫЛО ТВОЕ, СТАЛО МОЕ».**
07.55, 11.15, 03.50 Т/с **«СВЕТСКАЯ ЖИЗНЬ СЕМЕЙСТВА КАРДАШЬЯН: ДВОЙНАЯ ПРОБЛЕМА».**
08.20, 16.40, 21.40 «Е! Эксклюзив: Гвинет Пэлтроу», 433, 16 ч. +).
09.10, 13.20 Т/с **«ДЖУЛИАНА И БИЛЛ: СТРАХ ПОЛЕТА».**
09.35, 13.45 Т/с **«ДЖУЛИАНА И БИЛЛ: ВОЗВРАЩЕНИЕ В ИТАЛИЮ».**
11.40 «Е! Эксклюзив: Тейлор Свифт», 432, 16 ч. +).
15.00 Т/с **«НЕВЕСТА ДЛЯ МИЛЛИОНЕРА: ДОБРО ПОЖАЛОВАТЬ В НЬЮ-ЙОРК».**
15.50, 20.50 Т/с **«ДОМ МЕЧТЫ: ДВОРЕЦ ПОЛУМЕСЯЦА».**
16.15 «Модный контроль: Кинопремия канала «MTV» - 2014 г.
17.30 Т/с **«В ПОГОНЕ ЗА СЛАВОЙ: МОЛЧИ И ДЕЛАЙ».**
17.55 Т/с **«В ПОГОНЕ ЗА СЛАВОЙ: ХЭЛЛОУИН».**
18.20, 04.15 Т/с **«ДЖУЛИАНА И БИЛЛ: МЕЧТЫ О КАЛИФОРНИИ».**
18.45, 04.35 Т/с **«ДЖУЛИАНА И БИЛЛ: РЕЦЕПТ ДЛЯ ПРОБЛЕМ».**
19.10 Т/с **«НЕВЕСТА ДЛЯ МИЛЛИОНЕРА: В ГОСТЯХ ДОМОХОЗЯЙКА ИЗ НЬЮ-ДЖЕРСИ».**
20.00, 22.30 «Е! Эксклюзив: Выросшие в Голливуде».
21.15 «Е! Эксклюзив: Самые страшные случаи службы «911».
23.20, 01.50 «Шоу Кендры: Семья Баскетт».
23.45, 02.15 «Шоу Кендры: Страсть в Америке 4».
00.10, 02.40 «Проект «Свадьба»: Утонченный выбор».
01.00 «Е! Эксклюзив: Кэти Перри».

EUROSPORT

09.30, 10.00, 10.25 Автоспорт.
10.30 Спорт и Компания.
10.35, 00.00 Велоспорт.
12.00, 18.00 Вот это да! Апрельский спецвыпуск.
13.00 Конный спорт.
13.15, 19.00, 00.55, 01.00 Теннис.
13.45, 15.00, 19.15, 21.00, 01.15 Снукер.

Cartoon Network

05.15 Иназума Одиннадцать.
05.40 Джонни Тест.
06.05, 00.30, 03.05 Элиот Кид.
06.30, 00.55, 03.30 Том и Джерри.
06.35, 13.55 Лаборатория Декстера.
07.00, 17.05 Отчаянные Герои: Все Звезды.
07.25, 07.38, 07.51, 08.04, 08.17, 08.30, 08.43, 08.56, 09.09, 09.22, 09.35, 09.48, 10.01, 10.14, 10.27, 10.40, 10.53, 11.06, 11.19, 11.32, 11.45, 11.58, 12.11, 12.24, 12.37, 12.50, 13.03, 13.16, 13.29, 13.42, 14.00, 21.35, 04.00 Время приключений.
14.25 Фостер - дом для друзей из мира фантазий.
14.50 Мой друг - обезьяна.
15.05 Семейство Сатурдей.
15.30 Жизнь и приключения Джунипер Ли.
16.00 Луни Тюнз.
16.15, 22.00 Проказник Энджело.
16.40, 16.55, 23.40, 23.55 Джони Тест.
17.30 Скуби-Ду: Мистическая корпорация.
18.00 Драконы и всадники Олуха.
18.30 Бен 10: Омниверс.
19.00 Звездные войны: Война клонов.
19.30 Юная Лига Справедливости.
19.55 Бэтмен: отважный и смелый.
20.20 Шоу Луни Тьюнз.
20.45, 01.00, 03.35 Удивительный мир Гамбола.
21.10, 04.50 Обычный мультик.
22.25 Скуби-Ду.
22.50, 02.15 Отряд курят кун-фучих.
23.15, 01.25 Фантастическая четверка.
00.05, 04.25 Робот-малыш.
01.50 Гормити.
02.40 Самурай Джек.

Охота и Рыбалка

05.00 Донская рыбалка.
05.30 Морская подводная охота.
05.55 Новинки с выставки.
06.10 Рыбалка на каяке с Джимом Сэммонсом.
06.30 На охотничьей тропе.
07.00, 17.30, 00.55 Сезон охоты.
07.30, 21.30 Мотолодки.
08.00, 21.00 Охота с луком.
08.30, 01.25 Охота с Баком Макнили.
08.50, 22.25 Рыбалка в Нижнем Прикамье.
09.20, 12.10, 03.10 Прикладная ихтиология.
09.50, 22.00 Меткий выстрел.
10.15, 01.45 Исландские охоты.
11.10, 18.00 Карпфишинг.
11.40 Охота без оружия.
12.40, 17.00 «Радзишевский и К» в поисках рыбацкого счастья.
13.10, 20.00 В мире рыбалки.
13.35, 13.55 Охота и рыбалка в Якутии.
14.15, 20.30 Особенности охоты на Руси.
14.45, 03.40 Рыболовное шоу с Мэттом Уотсоном.
15.10, 04.30 Трофеи.
15.40 По рекам России.
16.10 Гиганты речных глубин.
18.30 Следопыт.
19.00 Планета рыбака.
19.30 В Индийском океане.
22.55 Охота на берегах Ла-Манша.
00.00 Рыболовные путешествия.
02.40 Волжская рыбалка.
04.05 Уроки рыбной ловли.

National geographic

05.00 Труднейший в мире ремонт: Час-пик.
06.00 Рыбы-чудовища: Террор в Гималаях.
07.00 Тайна морского дьявола.
08.00, 13.00 Кладоискатели: Машина времени Стива Джобса.
08.30, 13.30 Кладоискатели: Билли Кид.
09.00, 14.00 Кладоискатели: Вихрь сокровищ.
09.30, 14.30 Кладоискатели: Удача в Кентукки.
10.00 Прирожденный байкер: Я знаю, что нравится девушкам.
11.00 Прирожденный байкер: Мотоцикл в память о друге.
12.00 Старатели: Воры в горах.
12.30 Старатели: Снежная буря.
15.00 Охота за речным чудовищем.
16.00 Охота на охотника: Добыча для медведей.
17.00, 02.00 В поисках украденных Гитлером сокровищ.
18.00 Тюремные трудности: Судный день.
19.00 Увлекательная наука: Огненный дождь.
19.30 Увлекательная наука: Глубокое тепло.
20.00, 00.00, 03.00 Секунды до катастрофы: Падение «Черного ястреба».
21.00, 01.00, 04.00 Расследования авиакатастроф: Трагедия на Потомаке.
22.00 Дикий тунец: Лучший тунец в конце.
23.00 Расследования авиакатастроф: Распавшийся в небе.

ТВ-ПРОГРАММА ДЛЯ ЖИТЕЛЕЙ ПРИГРАНИЧНЫХ РАЙОНОВ

1 КАНАЛ (Беларусь)

07.20 Х/ф **«ВЕСЕЛЫЕ РЕБЯТА». 08.55, 14.55, 17.50** Без комментариев. **09.00, 12.00, 15.00** Новости. **09.10** Х/ф **«КУБАНСКИЕ КАЗАКИ». 11.05, 12.10** Мелодрама **«ВРЕМЯ ЛЮБИТЬ» 4 с. 11.55** Голевая передача. **15.15** Новости региона. **15.30** «Юбилейный концерт ансамбля «Сябры». **17.00, 23.35** «Большая разница». (Россия). **17.55** Комедия **«КАНИКУЛЫ СТРОГОГО РЕЖИМА» 3 с. 21.00** Панорама. **21.40** Комедия **«СЛУЖЕБНЫЙ РОМАН. НАШЕ ВРЕМЯ». 23.25** День спорта. **00.25** Мелодрама **«БЕСЦЕННАЯ ЛЮБОВЬ»** 3, 4 с.

ОНТ (Беларусь)

07.00 «Наше утро». **08.00, 09.00, 16.00, 20.30** «Наши новости». **09.05** Х/ф **«МОЯ ЛЮБОВЬ». 09.35** «Обратный отсчет». **10.10** Х/ф **«ВЫСОТА». 11.55** «Н. Рыбников. Парень с Заречной улицы». **12.55** Х/ф **«ДЕТИ ДОН КИХОТА». 14.20** Комедия **«БЕЛЫЕ РОСЫ». 16.10, 20.55** «Новости спорта». **16.15** Комедия **«ДЕВУШКА БЕЗ АДРЕСА». 17.55** «Рассмеши комика». **18.45** Х/ф **«ВЕСНА НА ЗАРЕЧНОЙ УЛИЦЕ». 21.00** «Сегодня вечером». **22.40** Комедия **«ПИНГВИНЫ МИСТЕРА ПОППЕРА». 00.20** Триллер **«ДЖОШУА».**

ЛАД (Беларусь)

07.00 Утро. **09.00, 21.20** Телебарометр. **09.05** Х/ф **«Д'АРТАНЬЯН И ТРИ МУШКЕТЕРА» 2, 3 с. 14.15, 18.55** Т/с **«УМНИК». 16.10** Х/ф **«ЭКИПАЖ»** 1, 2 с. **20.50** Д/с «Азбука хорошего самочувствия». **21.25** КЕНО. **21.30** Футбол. На пути к ЧМ по футболу - 2014 г. **22.00** Футбол. Лига Европы УЕФА. Полуфинал. Ответный матч. **00.00** Автобаттл. **00.30** «Империя песни».

LRT (Литва)

6.00 Popietė. **6.30** Stilius. **7.30** Nacionalinė paieškų tarnyba. **8.30** «Volisas ir Gromitas. Gyvenimas arba mirtis». Animacinis filmas. **9.00** «Volisas ir Gromitas – per plauką nuo pavojaus». Animacinis filmas. **9.35 «MERLINAS».** Drama. **13.30** Koncertas «Dovana gimtam miestui». **15.30** «Lietuvos tūkstantmečio vaikai». **16.00** LKL čempionatas. Ketvirtfinalio rungtynės. **18.00** Šiandien. **18.30 «NAISIŲ VASARA».** Serialas. **19.20** Taip. Ne. TV žaidimas. **20.25, 22.00** Loterija «Perlas». **20.30** Panorama. Sportas. Orai. **21.00** Lietuvos Respublikos Prezidento rinkimai 2014. **23.15 «ŠNIPAI».** Serialas. **0.15 «SENIS».** Serialas.

LNK (Литва)

6.35 «Žuviukai burbuliukai». Animacinis serialas. **7.00** «Linksmieji Tomas ir Džeris». Animacinis serialas. **7.25** «Katinas, kuris mėgo vaikščioti vienas». Animacinis filmas. **7.50** «Rodencija ir Dantukų fėja». Animacinis filmas. **9.20** «Tomas ir Džeris lobių saloje». Animacinis filmas. **10.40 «PELIUKAS STIUARTAS LITLIS».** Komedija. **12.25 «MEISTRŲ KNYGA».** Filmas šeimai. **14.30 «NEPĖSČIAS DŽO».** Veiksmo komedija. **16.30** «Gerumo žvaigždė». **18.30** Žinios. **19.00** Valanda su Rūta. **21.00** Mes švenčiame dešimt metų Europos Sąjungoje! Koncertas. **23.50 «BEBAIMIS VAIRUOTOJAS DEKERIS».** Veiksmo trileris. **1.50 «TIES RIBA».** Serialas. **2.45** Sveikatos ABC.

ДОПОЛНИТЕЛЬНЫЕ КАНАЛЫ

РТР-Планета

07.00 Х/ф **«ЖИЛ-БЫЛ НАСТРОЙЩИК...» 08.10** М/ф «Маша и медведь». **08.25, 03.45** Комедия **«ПОЧТИ СМЕШНАЯ ИСТОРИЯ». 10.50, 13.15** Х/ф **«ОНА НЕ МОГЛА ИНАЧЕ». 13.00, 19.00** Вести. **14.20, 02.00** «Disco дача». Весенний концерт. **16.05** «Аншлаг и Компания». **19.30** Х/ф **«ВРАЧИХА». 22.45** «В кругу друзей. Юбилейный концерт Светланы Безродной и «Вивальди оркестра». **00.25** Х/ф **«БЕРЕГА ЛЮБВИ». 06.10** «Комната смеха».

OPT INTERNATIONAL

05.00, 09.00, 11.00 Новости. **05.10** Х/ф **«МОЯ ЛЮБОВЬ». 05.35** Комедия **«ВЗРОСЛЫЕ ДЕТИ». 06.45** Комедия **«ТРИ ДНЯ В МОСКВЕ». 09.10** «Непутевые заметки». **09.30** «Пока все дома». **10.30** «Фазенда». **11.15** Х/ф **«ВЫСОТА». 12.50** «Николай Рыбников. Парень с Заречной улицы». **13.45** Х/ф **«ДЕТИ ДОН-КИХОТА». 15.05** Комедия **«БЕЛЫЕ РОСЫ». 16.35, 17.15** Комедия **«ДЕВУШКА БЕЗ АДРЕСА». 17.00** Вечерние новости. **18.20** Х/ф **«ВЕСНА НА ЗАРЕЧНОЙ УЛИЦЕ». 20.00** «Время». **20.20** «Сегодня вечером». **21.55** Комедия **«ШИРЛИ-МЫРЛИ». 00.20** Комедия **«ГДЕ НАХОДИТСЯ НОФЕЛЕТ?» 01.40** Детектив **«ХОЗЯИН ТАЙГИ». 03.00** Х/ф **«ГОРИ, ГОРИ, МОЯ ЗВЕЗДА».**

TVCi

06.00 Х/ф **«БОЛЬШАЯ ЖИЗНЬ». 07.15** Д/ф «Борис Андреев. Богатырь союзного значения». **08.05** «На старт!» **08.20, 17.45, 05.30** М/с «Робин Гуд». **08.45, 16.45, 04.45** Т/с **«ИСЦЕЛЕНИЕ ЛЮБОВЬЮ». 09.30, 15.30** Д/ф «Роботы войны». **10.15** «Доктор И...» **10.40, 18.10, 00.40** Т/с **«СЕРДЦУ НЕ ПРИКАЖЕШЬ». 11.30, 14.30, 22.00** События. **11.45** Х/ф **«МОСКВА - НЕ МОСКВА». 13.10** «Мозговой штурм. ЕГЭ». **13.35** Д/с «Неизвестная война. От Балкан до Вены». **14.50** Д/ф «Игорь Костолевский. Расставаясь с иллюзиями». **16.15** «Простые сложности». **17.30** Д/с «Золотое кольцо. Углич». **18.55** Д/с «Храмы и монастыри Москвы». **19.05, 02.15** Временно доступен. Л. Максакова. **19.55 Муз/ф «ИЩИ ВЕТРОВА». 21.15** Д/ф «Без срока давности». **22.15** Д/с «Неизвестная война. Освобождение Польши». **23.10** Приют комедиантов. **01.25** Д/ф «Неизвестные Михалковы». **03.10** «Хроники московского быта. Вечер в ресторане». **03.50** Д/ф «Ольга Волкова. Не хочу быть звездой».

RTVi RTV INTERNATIONAL

06.00 «Особое мнение». «Экономические новости». **07.00** М/ф «Фунтик и огурцы», «Завтра будет завтра», «Сказка о мертвой царевне и о семи богатырях». **08.00** «Вечерние новости из Америки». **09.00** Т/с **«СЕКРЕТНАЯ СЛУЖБА ЕГО ВЕЛИЧЕСТВА», 9 С. «ПИСТОЛЕТ МОРОЗОВА». 10.00, 21.00, 01.00** Т/с **«ЕРМОЛОВЫ». 11.00** Х/ф **«ЖЕНАТЫЙ ХОЛОСТЯК». 13.00, 19.00** Т/с **«ДЕТИ АРБАТА». 14.00, 20.00, 05.00** Т/с **«ДВЕ СУДЬБЫ». 15.00, 23.30** «Городские легенды». **15.30, 23.00** «Американский ликбез». «Пожарные». **16.00, 18.00, 22.00** «Сейчас в мире». **16.08, 18.08, 00.00, 04.00** «Особое мнение». **17.00** Т/с **«СЕКРЕТНАЯ СЛУЖБА ЕГО ВЕЛИЧЕСТВА», 10 С. «ПИСТОЛЕТ МОРОЗОВА». 02.00** Х/ф **«СИЦИЛИАНСКАЯ ЗАЩИТА».**

Наше кино

07.00 Х/ф **«ЕКАТЕРИНА ВОРОНИНА». 09.00** Киноповесть **«ВДОВЫ». 11.00** Драма **«СКОРБНОЕ БЕСЧУВСТВИЕ». 13.00** Х/ф **«ЗЕМЛЯ, ДО ВОСТРЕБОВАНИЯ» 2 с. 14.30, 02.30** Т/с **«МОЛОДОЙ ЧЕЛОВЕК ИЗ ХОРОШЕЙ СЕМЬИ». 16.00** Киноповесть **«ОДНОФАМИЛЕЦ» 1 с. 17.30** Киноповесть **«ОДНОФАМИЛЕЦ» 2 с. 19.00** Киноповесть **«МНЕ ДВАДЦАТЬ ЛЕТ». 22.00** Комедия **«ПРАЗДНИК НЕПТУНА». 23.00** Мелодрама **«ЗИМНЯЯ ВИШНЯ». 01.00** Х/ф **«ДОМ НА ДЮНАХ». 04.00** Драма **«АВТОПОРТРЕТ НЕИЗВЕСТНОГО». 05.30** Комедия **«АМНИСТИЯ».**

TV 1000 РУССКОЕ КИНО

06.00 Х/ф **«ТЕАТР». 08.30** Мелодрама **«ЛЮБОВЬ БЕЗ СТРАХОВКИ». 10.20** Х/ф **«ГРЕЧЕСКИЕ КАНИКУЛЫ». 12.00** Х/ф **«ДВА КАПИТАНА». 14.00** Драма **«ДЕВУШКА И СМЕРТЬ». 16.10** Х/ф **«СКАЗКА. ЕСТЬ». 18.00** Мелодрама **«МАМЫ». 20.00** Драма **«АДМИРАЛЪ». 22.10** Триллер **«РУССКИЙ ТРЕУГОЛЬНИК». 00.20** Мелодрама **«КРЕПКИЙ БРАК». 02.00** Драма **«БЕДУИН». 04.00** Драма **«МОЛОДАЯ ЖЕНА».**

ПЯТНИЦА, 2 МАЯ

ТВ ПРОГРАММА

LTV 1

06.02 «Провинция».
06.30 «Рига 2014». Международный конкурс композиторов «Windstream 2014».
08.20, 18.55 «Готова ли Рига?»
08.35, 17.10 Т/с **«ГОРНЫЙ ВРАЧ - 3».**
09.25 Х/ф **«ТАЙНА МЕЛУЗИНЫ».**
11.15, 13.20, 16.25 «TV Shop».
11.30, 01.20 Т/с **«ВЫЗОВИТЕ АКУШЕРКУ! - 2».**
12.30 «1:1. Актуальное интервью».
13.35 «100 граммов культуры. Дискуссия».
14.20 «100 граммов культуры. Личность».
15.05 «100 граммов культуры. Сокровища нации».
15.50 «Факты окружающей среды».
16.45 М/с «Барашек Тимми».
18.00 «Новости дня».
18.26 Новости культуры.
19.10 «Умный, ещё умнее».
20.30 «Панорама».
21.15 «Запрещенный прием».
22.00, 23.13 Т/с **«ЛЬЮИС-5».**
23.00 «Ночные новости».
23.55 «Латвийские шлягеры 2014».
00.50 Д/ф «Формула эпохи».
02.15 Концерт «Страсти по Иоанну».
04.15 «Мои народные песни».

LTV 7

06.05, 02.35 «1000 миль до города Ангелов».
06.40, 12.35 Т/с **«ЖЕНА НА ПОЛНУЮ СТАВКУ».**
07.10 «Точка зрения».
07.35 «Забота о тебе».
07.55 «Это актуально».
08.15 «Бизнес-класс».
08.35 «Такие дела».
08.55 «Код развития».
09.15, 13.05, 04.30 «Журнал «Deutsche Welle» (на англ. яз, с лат. субт.)
09.45, 20.50 Т/с **«СУДЕБНАЯ КОЛОНКА».**
10.40 Т/с **«И ПРИШЕЛ КАЛЛЕ - 4».**
11.30, 16.50 Д/с «Путешествие по Средиземноморью с Франческо де Мосто».
13.35 «Актуальный вопрос».
14.05 Хоккей. Кубок Словакии 2014 г. Латвия - Словакия.
16.00 Т/с **«И ПРИШЕЛ КАЛЛЕ - 5».**
17.55 Хоккей. Кубок Словакии 2014 г. Латвия - Норвегия.
20.20 «Сегодня».
21.50 «Европейские концерты».
22.40 «Шоу анекдотов».
23.10 Д/с «Выжившие-5».
00.05 «Мировые истории». Журнал «Deutsche Welle».
00.35 «Племя скорости».
01.05 «Мотоциклисты».
01.35 «Спот».
02.05 «Вызванные солнцем. Livin aloha».
03.35 «SeMs представляет…» Гвен Стефани.
04.00 Д/с «Поймать кадр».
05.00 «Секреты рыбалки».
05.30 «Программа автоспорта №1».

LNT

05.00 Т/с **«ЗАКОН И ПОРЯДОК: ПРЕСТУПНОЕ НАМЕРЕНИЕ - 9».**
05.50 «Торжествующий глас верующих».
06.20 Т/с **«В НОРМЕ».**
06.45, 04.45 «Сегодня в регионах».
07.00, 02.45 Драма **«ШАХМАТИСТКА».**
09.00, 00.50 «Жизнь-2».
09.30 «Баскетбол ТВ».
09.35, 14.15 «TV Shop».
09.55 Драма **«СЕРДЦЕ МОЕГО ОТЦА».**
11.55 «Галилео».
12.25 М/ф «Элвин и бурундуки - 2».
14.30 Драма **«КРАЙНИЕ МЕРЫ».**
16.40, 18.00 Т/с **«БУРЯ».**
17.45 «4-е мая. Праздник свободы». Дневник.
17.50 «Новости в шесть».
19.00 Т/с **«ТЫСЯЧА И ОДНА НОЧЬ».**
20.00 Новости.
20.35, 04.20 «В горячей точке».
21.05 «Дорогая, мы убиваем детей».
22.55 **«ДЕВУШКА С ТАТУИРОВКОЙ ДРАКОНА»** 2 с.
01.10 Драма **«НАВСТРЕЧУ СЧАСТЬЮ».**

TV 3

05.00 Т/с **«СПЕЦОТРЯД «КОБРА» - 8».**
05.45 Т/с **«ТАЙНАЯ ЖИЗНЬ - 4».**
06.35 М/с «Охотники на драконов».
07.00 Комедия **«МИСТЕР БИН. ЛУЧШЕЕ».**
08.10 М/ф «Большой фильм про поросенка».
09.35 Комедия **«МЫШИНАЯ ОХОТА».**
11.35 Драма **«ЗАКЛЯТЫЕ ДРУЗЬЯ».**
13.30 Боевик **«АВАТАР».**
16.50 Комедия **«ПОДАРОК ОДИНОКОЙ ЖЕНЩИНЕ».**
18.25 «Говорит Рига! - 2».
19.00 «Новости TV3».
19.30 «Без табу».
20.20 «В стране все в порядке!» Юмористическое шоу.
21.00 Комедия **«ЗУБНАЯ ФЕЯ».**
23.00 Комедия **«ПОСЛЕ ПРОЧТЕНИЯ СЖЕЧЬ».**
00.55 Фантастика **«ПИТЕР ПЭН».**
02.50 Драма **«ЗАКЛЯТЫЕ ДРУЗЬЯ».**
04.25 «Новости TV3».

TV 5

05.00, 01.40 «Ночь музыки на TV5».
08.00, 13.35 «Сам себе режиссёр».
08.50, 12.10 «TV Shop».
09.05, 12.25 Т/с **«КРЕМЛЁВСКИЕ КУРСАНТЫ - 3».**
10.10 Драма **«ЧЕМПИОНЫ».**
14.20 Комедия **«ПЯТЬ НЕВЕСТ» 1, 4 с.**
18.30 «Наша тема».
19.30 «Вечер новостей».
19.40 «Кривое зеркало».
21.50 «Наша тема за 10 минут».
22.00 «Вечер@22».
22.25 «Криминал+».
23.00 Мелодрама **«ИНДИ».**
00.50 «Легальные наркотики». Док. Фильм

TV 3+

06.00 «Дом-2».
07.00 М/с «Симпсоны-4».
07.50 «Золотой фонд русской мультипликации».
09.00 М/ф «Барби и ее сестры в Сказке о пони».
10.25 Х/ф **«ПРИЗРАК ОЛИВЕРА».**
12.15 Фантастика **«ГОЛОДНЫЕ ИГРЫ».**
15.15 М/ф «Лесная братва».
17.00 Мелодрама **«ШАГ ВПЕРЕД 3D».**
19.30 М/ф «Лови волну!»
21.00 Комедия **«РОК-ВОЛНА».**
23.50 Комедия **«СОЗДАТЬ МИСТЕРА СОВЕРШЕНСТВО».**
01.30 «На ножах». Кулинарное реалити-шоу.

TV 6

05.00, 00.50 «Ночь музыки на TV6».
07.00 Т/с **«ФИРМА».**
08.25, 13.50 Т/с **«РАДИ СМЕХА! - 2».**
09.55 Т/с **«ЗАКОН И ПОРЯДОК: ПРЕСТУПНОЕ НАМЕРЕНИЕ - 5».**
10.50 Т/с **«СПЕЦОТРЯД «КОБРА» - 5».**
11.55, 18.00 «6 кадров».
12.25, 18.30 «Наша Russia». Юмористическое шоу
12.50, 19.00 «Тупые болваны - 12».
14.50, 20.00 «Top Gear! Лучшее за 2009-2010 гг.»
17.00 М/с «Симпсоны-8».
22.15 Боевик **«УНИВЕРСАЛЬНЫЙ СОЛДАТ 2: ВОЗВРАЩЕНИЕ».**
23.50 Эротический фильм.

1 Балтийский

05.50 Комедия **«ЗОЛОТОЙ ТЕЛЕНОК».**
09.00 «Новости».
09.30 «Время обедать!»
10.15 «Пока все дома».
11.00 Новости.
11.30 Т/с **«1001».**
15.35 «Юрмала 2012». Фестиваль юмора.
16.15, 17.15, 20.30 «Большая разница». Фестиваль пародий.
17.00 «Вечерние новости».
20.00 «Время».
22.10 «Сегодня вечером».
23.50 Комедия **«НЕВЕРОЯТНЫЕ ПРИКЛЮЧЕНИЯ ИТАЛЬЯНЦЕВ В РОССИИ».**
01.45 Комедия **«УКРОЩЕНИЕ СТРОПТИВОЙ».**
03.25 Драма **«ФИКТИВНЫЙ БРАК».**
04.50 Мелодрама **«ПОХИЩЕНИЕ».**
06.10 «Музыкальный проект Первого Балтийского канала».

РТР-Планета Балтия

05.00 Х/ф **«ПОЕЗДКА ЧЕРЕЗ ГОРОД».**
06.05 М/ф «Маша и Медведь».
06.25 Х/ф **«ШОФЕР НА ОДИН РЕЙС».**
09.05 Х/ф **«ОНА НЕ МОГЛА ИНАЧЕ».**
13.00, 19.00 «Вести».
13.20, 01.20 Х/ф **«МАЙСКИЙ ДОЖДЬ».**
15.10, 03.00 «Кривое зеркало».
17.05 «Юбилейный концерт Юрия Антонова».
19.35 Х/ф **«ВРАЧИХА».**
23.25 Х/ф **«Я ТЕБЯ НИКОГДА НЕ ЗАБУДУ».**
04.30 «Комната смеха».

НТВ-МИР

07.00, 09.00, 12.00, 15.00, 18.00 Сегодня.
07.20 «Дикий мир. Экспедиция Тимофея Баженова».
08.10 Т/с **«СТАЛИН.LIVE».**
09.25 «Очная ставка».
10.30 Спасатели.
11.05 Т/с **«УЛИЦЫ РАЗБИТЫХ ФОНАРЕЙ 10». «ОБРАТНЫЙ ПРОСЧЕТ».**
12.25 «До суда».
13.25, 16.35 И снова здравствуйте!
13.55 Суд присяжных.
15.25 «Суд присяжных. Окончательный вердикт».
17.05 «Дело врачей».
18.25 «Прокурорская проверка».
19.40 Т/с **«УЛИЦЫ РАЗБИТЫХ ФОНАРЕЙ 13». «ВОЛК В ОВЕЧЬЕЙ ШКУРЕ», «УЖ ЗАМУЖ НЕВТЕРПЕЖ», «БЛИЗНЕЦЫ».**
22.30 Х/ф **«ВАРВАРИНЫ СВАДЬБЫ».**
00.35 «Школа злословия».
01.25 «Судебный детектив».
02.35 Т/с **«ПОГОНЯ ЗА АНГЕЛОМ».**

РЕН Балтия

06.05 «Легенды Ретро FM». Лучшее.
10.15, 19.45 «Званый ужин».
11.20 «Смотреть всем!»
12.00 Концерт «Русский для коекакеров».
15.25 Т/с **«ПОСЛЕДНИЙ БРОНЕПОЕЗД».**
20.50 Комедия **«ОСОБЕННОСТИ НАЦИОНАЛЬНОЙ ОХОТЫ».**
22.40 Комедия **«ОСОБЕННОСТИ НАЦИОНАЛЬНОЙ РЫБАЛКИ».**
00.35 Комедия **«ОСОБЕННОСТИ НАЦИОНАЛЬНОЙ ПОЛИТИКИ».**

TV 21

09.00, 17.00, 01.00 Х/ф **«СНЕГА КИЛИМАНДЖАРО».**
11.05, 19.05, 03.05 Драма **«ГОЛОСА».**
13.00, 21.00, 05.00 Боевик **«КОРОЛИ РУЛЕТКИ».**
14.45, 22.45, 06.45 Боевик **«ПРОПОВЕДНИК С ПУЛЕМЕТОМ».**

DIVA

05.00 Т/с **«НАСТОЯЩИЕ ДОМОХОЗЯЙКИ НЬЮ-ЙОРКА: ОТРАМОНЕННАЯ».**
05.50, 12.30 Т/с **«НАСТОЯЩИЕ ДОМОХОЗЯЙКИ НЬЮ-ЙОРКА: ЗАКОНЫ ЖЕНСКОЙ ИЕРАРХИИ».**
06.40, 07.05, 10.25, 14.35 Т/с **«В ПОГОНЕ ЗА СЛАВОЙ: ХЭЛЛОУИН».**
07.30, 10.50, 02.40 Т/с **«СВЕТСКАЯ ЖИЗНЬ СЕМЕЙСТВА КАРДАШЬЯН: СВАДЬБА».**
09.10, 13.20 Т/с **«ДЖУЛИАНА И БИЛЛ: МЕЧТЫ О КАЛИФОРНИИ».**
09.35, 13.45 Т/с **«ДЖУЛИАНА И БИЛЛ: РЕЦЕПТ ДЛЯ ПРОБЛЕМ».**
10.00, 14.10 Т/с **«В ПОГОНЕ ЗА СЛАВОЙ: МОЛЧИ И ДЕЛАЙ».**
15.00 Т/с **«НЕВЕСТА ДЛЯ МИЛЛИОНЕРА: В ГОСТЯХ ДОМОХОЗЯЙКА ИЗ НЬЮ-ДЖЕРСИ».**
15.50, 20.25 «Е! Эксклюзив: Выросшие в Голливуде».
16.40, 22.05 «Е! Эксклюзив: Кэти Перри».
17.30 Т/с **«В ПОГОНЕ ЗА СЛАВОЙ: ПЕРЕЛОМНЫЙ МОМЕНТ».**
17.55 Т/с **«В ПОГОНЕ ЗА СЛАВОЙ: «SATURDAYS» НАВСЕГДА».**
18.20, 04.15 Т/с **«ДЖУЛИАНА И БИЛЛ: ОСТАНОВИСЬ, МОЛОДОСТЬ».**
18.45, 04.35 Т/с **«ДЖУЛИАНА И БИЛЛ: ОЧИСТИТЕЛЬНЫЙ УИКЭНД».**
19.10 Т/с **«НЕВЕСТА ДЛЯ МИЛЛИОНЕРА: БРУКЛИН ПРОТИВ БОТОКСА».**
20.00 «Катастрофа моды: Модная подстава».
21.15 «Модный контроль: 25/04/2014».
22.55 «Е! Эксклюзив: Самые страшные случаи службы «911».
23.20, 01.50 «Шоу Кендры: Страсть в Америке 4».
23.45, 02.15 «Шоу Кендры: Вечер со звездой 4».
00.10 «Проект «Свадьба»: Искусство любви».
01.00 «Правдивая голливудская история: Джоэн и Мелисса Риверс».

EUROSPORT

09.30, 00.00 Теннис.
10.00, 12.00, 16.30, 21.00, 01.30 Снукер.
15.00 Велоспорт.
19.30, 19.45 Конный спорт.
00.30 Вот это да! Апрельский спецвыпуск.

Cartoon Network

05.15, 22.00 Иназума Одиннадцать.
05.40, 04.00 Джонни Тест.
06.05, 22.25, 03.10 Элиот Кид.
06.30 Том и Джерри.
06.35, 13.00, 00.55, 02.45 Лаборатория Декстера.
07.00, 17.05 Отчаянные Герои: Все Звезды.
07.25, 16.40, 16.55 Джони Тест.
07.40, 16.15 Проказник Энджело.
08.05, 11.40, 20.45, 23.15, 01.55, 02.20 Удивительный мир Гамбола.
08.30, 03.35 Скуби-Ду.
09.00, 18.30 Бен 10: Омниверс.
09.25, 19.00 Звездные войны: Война клонов.
09.50, 14.00, 21.35 Время приключений.
10.20 Драконы: Защитники Олуха.
10.45, 17.30 Скуби-Ду: Мистическая корпорация.
11.10, 20.20 Шоу Луни Тьюнз.
12.05, 12.30 Бен 10: Инопланетная сверхсила.
13.30, 21.10 Обычный мультик.
14.25 Фостер - дом для друзей из мира фантазий.
14.50, 01.30 Мой друг - обезьяна.
15.05 Семейство Сатурдей.
15.30 Жизнь и приключения Джунипер Ли.
16.00 Луни Тюнз.
18.00 Драконы и всадники Олуха.
19.30 Юная Лига Справедливости.
19.55 Бэтмен: отважный и смелый.
22.50, 04.25 Робот-малыш.
23.40, 04.50 Гормити.
00.05 Фантастическая четверка.
00.30 Удивительные злоключения Флэпджека.
01.05 Отряд курят кун-фучих.

Охота и Рыбалка

05.00 Охота без оружия.
05.30 Прикладная ихтиология.
06.00, 12.45 «Радзишевский и К» в поисках рыбацкого счастья.
06.30, 17.05 В мире рыбалки.
06.55, 17.30 Особенности охоты на Руси.
07.25, 07.45 Охота и рыбалка в Якутии.
08.05, 02.50 Школа нахлыста Ника Харта.
08.40, 01.30 Охота с Баком Макнили.
09.00, 01.50 Оружейные дома Европы.
09.30, 22.05 Меткий выстрел.
09.55, 21.00 Я и моя собака.
10.25, 22.30 Большой троллинг.
10.55, 18.00 Советы бывалых.
11.10, 18.15 Кухня с Сержем Марковичем.
11.25 По рекам России.
11.55 Гиганты речных глубин.
13.15, 02.20 Охота в горах Алтая.
13.45, 20.30, 01.00 Сезон охоты.
14.15, 03.40 Вкусная рыбалка.
15.05, 04.30 Трофеи.
15.35 Следопыт.
16.05 Планета рыбака.
16.35 В Индийском океане.
18.30 Охота в Уругвае.
19.20 Рыболовные путешествия.
20.15 Мастер-класс.
21.30 Рыболовные уроки Кевина Грина.
23.00 Донская рыбалка.
23.30 Морская подводная охота.
23.55 Новинки с выставки.
00.10 Рыбалка на каяке с Джимом Сэммонсом.
00.30 На охотничьей тропе.
03.25 От нашего шефа.

National geographic

05.00 Труднейший в мире ремонт: Запуск спутника.
06.00 Рыбы-чудовища: Камчатский улов.
07.00 Тайны гуансийских пещер.
08.00, 13.00 Дикий тунец: Битва за клев.
09.00, 14.00 Дикий тунец: Миссия: Улов!
10.00 Прирожденный байкер: Кладоискатель.
11.00 Прирожденный байкер: Коп на день.
12.00 Старатели: Вне доступа.
12.30 Старатели: Золотая жила.
15.00 Потерянный рай Африки.
16.00 Охота на охотника: Черная смерть.
17.00, 02.00 Братья по оружию: Первый контакт.
18.00 Тюремные трудности: Любовь за решеткой.
19.00 Увлекательная наука: На куски.
19.30 Увлекательная наука: Точка разлома.
20.00, 00.00, 03.00 Космос: Пространство и время: Возраст Земли.
21.00, 01.00, 04.00 Космос: Пространство и время: Сестры Солнца.
22.00 Дикий тунец: Снова в бой.
23.00 Расследования авиакатастроф: Катастрофа при посадке.

ЛАТГАЛЕС ЛАЙКС
REKLĀMA
LATGALES LAIKS
РЕКЛАМНЫЙ ОТДЕЛ
654-23483

ТВ-ПРОГРАММА ДЛЯ ЖИТЕЛЕЙ ПРИГРАНИЧНЫХ РАЙОНОВ

1 КАНАЛ (Беларусь)

06.00, 07.20, 08.15 Доброе утро, Беларусь! **07.00, 08.00, 09.00, 12.00, 15.00, 19.00, 01.20** Новости. **07.05, 08.05** Деловая жизнь. **07.10, 08.10** Зона Х. **09.10, 15.30, 19.55** Без комментариев. **09.15** Х/ф **«КУБАНСКИЕ КАЗАКИ». 11.05** Д/с «Звездная жизнь». «Звезды с небезразличным сердцем». **11.55, 15.25** Голевая передача. **12.10, 01.50** Д/с «Мистические истории». **13.05** Мелодрама **«ДВОЙНАЯ ЖИЗНЬ». 15.15, 18.40** Новости региона. **15.35** Т/с **«СЛЕД». 16.20** Д/с «Семейные мелодрамы». **17.20** Д/с «Звездная жизнь». «Подкаблучники по собственному желанию». **18.10** Тайны следствия. **19.20** Итоги недели. **20.00** Д/с «Моя правда». «Александр Михайлов. Любовь без голубей». **21.00** Панорама. **21.45** Наши. **21.55** Журналистское расследование. **22.30** Х/ф **«ПИРАТЫ КАРИБСКОГО МОРЯ: НА КРАЮ СВЕТА». 01.35** День спорта.

ОНТ (Беларусь)

06.00, 08.30, 09.00, 11.00, 13.00, 16.00, 18.00, 20.30 «Наши новости». **06.05** «Наше утро». **09.05** «Жить здорово!» **10.25** «Контрольная закупка». **11.05, 13.05, 16.10, 18.15, 21.00** «Новости спорта». **11.10** «В наше время». **12.05** «Они и мы». **13.10** «Дело ваше…» **13.55** «Модный приговор». **15.00** «Обратный отсчет». **15.30** «Учиться жить». **16.15** «Остров Крым». **16.55** «Легендарные кинокомедии». **18.20** «Жди меня». Беларусь. **18.55** «Поле чудес». **20.00** «Время». **21.05** Мисс Беларусь- 2014 г. Финал. **23.00** Комедия **«ВСЕ О СТИВЕ». 00.50** Ночные новости.

ЛАД (Беларусь)

07.00 Утро. **09.00, 21.30** Телебарометр. **09.05, 17.55** Т/с **«ДВОЕ ИЗ ЛАРЦА 2». 10.10** «Два с половиной повара». (Россия). **10.50** Т/с **«УМНИК». 12.55** Х/ф **«Д'АРТАНЬЯН И ТРИ МУШКЕТЕРА» 2, 3 с. 18.55** Боевик **«ТЕРМИНАТОР 3: ВОССТАНИЕ МАШИН». 20.55** Д/с «Азбука хорошего самочувствия». **21.25** КЕНО. **21.35** Экстрасенсы ведут расследование. **22.45** Репортер. **23.35** «Comedy woman». (Россия). **00.30** Драма **«ДОННИ БРАСКО».**

LRT (Литва)

6.00 Labas rytas, Lietuva. **9.00 «KOBRA 11».** Serialas. **10.00 «MIESTELIO LIGONINĖ».** Serialas. **11.00 «NAISIŲ VASARA».** Serialas. **11.55** Lietuvos Respublikos Prezidento rinkimai 2014. **13.55** Laba diena, Lietuva. **15.55 «KOMISARAS REKSAS».** Serialas. **17.00 «KOBRA 11».** Serialas. **18.00** Šiandien. **18.30** Kino apdovanojimų ceremonija «Sidabrinės gervės». **20.25, 22.00** Loterija «Perlas». **20.30** Panorama. Sportas. Orai. **21.15** Kino apdovanojimų ceremonija «Sidabrinės gervės». **21.45** Duokim garo! **23.45 «ŠNIPAI».** Serialas. **0.45 «SENIS».** Serialas.

LNK (Литва)

6.35 «Žuviukai burbuliukai». Animacinis serialas. **7.00** «Mažieji Tomas ir Džeris». Animacinis serialas. **7.25** «Bonifacijaus atostogos». Animacinis filmas. **7.50 «VOLKERIS, TEKSASO REINDŽERIS».** Serialas. **8.50 «NEPĖSČIAS DŽO».** Veiksmo komedija. **10.50 «PELIUKAS STIUARTAS LITLIS».** Komedija. **12.30** «Tomo ir Džerio pasakos». Animacinis serialas. **12.55** «Kempiniukas Plačiakelnis». Animacinis serialas. **13.20** «Ogis ir tarakonai». Animacinis serialas. **13.30** «Mes su Džeku». Animacinis filmas. **13.45** «Mes su Šerloku Holmsu». Animacinis filmas. **13.55 «AUDRA».** Telenovelė. **15.00 «MEILĖ IR BAUSMĖ».** Serialas. **17.00** Labas vakaras, Lietuva. **17.30 24** valandos. **18.30** Žinios. **19.30** KK2 penktadienis. **21.00** Mano vyras gali. TV žaidimas. **22.15 «PABANDOM IŠ NAUJO».** Romantinė komedija. **0.20 «AEON FLUX».** Veiksmo filmas.

ДОПОЛНИТЕЛЬНЫЕ КАНАЛЫ

РТР-Планета

07.00 Х/ф **«ПОЕЗДКА ЧЕРЕЗ ГОРОД». 08.10** М/ф «Маша и медведь». **08.45, 04.35** Х/ф **«ШОФЕР НА ОДИН РЕЙС». 11.00, 13.15** Х/ф **«ОНА НЕ МОГЛА ИНАЧЕ». 13.00, 19.00** Вести. **14.40, 02.00** Концерт «Березка» - жизнь моя». **15.55, 03.10** Комедия **«МАЙСКИЙ ДОЖДЬ». 17.25** «Кривое зеркало». **19.30** Х/ф **«ВРАЧИХА». 22.45** Юбилейный концерт Ю. Антонова. **00.25** Х/ф **«Я ТЕБЯ НИКОГДА НЕ ЗАБУДУ».**

OPT INTERNATIONAL

04.50, 05.10 Х/ф **«ФИКТИВНЫЙ БРАК». 05.00, 09.00, 11.00** Новости. **06.05** Комедия **«ЗОЛОТОЙ ТЕЛЕНОК». 09.10** «Пока все дома». **10.05** «Леонид Каневский. Непереводимая игра слов». **11.15** Т/с **«1001». 14.30** «Легендарные кинокомедии». **15.25, 17.15** «Большая разница». **17.00** Вечерние новости. **20.00** «Время». **20.20** «Сегодня вечером». **21.55** Комедия **«НЕВЕРОЯТНЫЕ ПРИКЛЮЧЕНИЯ ИТАЛЬЯНЦЕВ В РОССИИ». 23.40** Х/ф **«РОМАНС О ВЛЮБЛЕННЫХ». 01.55** Детектив **«ПРОПАЖА СВИДЕТЕЛЯ». 03.20** Х/ф **«АХ, ВОДЕВИЛЬ, ВОДЕВИЛЬ...»**

TVCi

06.00 Х/ф **«МОСКВА - НЕ МОСКВА». 07.25** Концерт «Дорогие мои москвичи...» **08.20, 17.45, 05.30** М/с «Робин Гуд». **08.45, 16.45, 04.40** Т/с **«ИСЦЕЛЕНИЕ ЛЮБОВЬЮ». 09.30, 15.30** Д/ф «Без срока давности». **10.15** «Доктор И...» **10.40** Т/с **«СЕРДЦУ НЕ ПРИКАЖЕШЬ». 11.30, 14.30, 22.45** События. **11.45** Х/ф **«КНЯЗЬ УДАЧА АНДРЕЕВИЧ». 13.00** «АБВГДейка». **13.25, 17.30** Д/с «Золотое кольцо. Александров». **13.35** Д/с «Неизвестная война. Освобождение Польши». **14.50, 03.50** Д/ф «Леонид Каневский. Безнадежный счастливчик». **16.15** «Простые сложности». **18.10** Д/с «Своими глазами». **18.35, 01.55** «Тайны нашего кино. «Большая перемена». **19.00, 02.20** Временно доступен. А. Збруев. **19.55** Х/ф **«НЕСКОЛЬКО СЛОВ О ЛЮБВИ». 23.00** «Добрый вечер, Москва!» **00.30** Д/ф «Фабрика советских грез». **03.10** «Хроники московского быта. Шеф, поехали!»

RTVi RTV INTERNATIONAL

06.00 «Особое мнение». «Экономические новости». **07.00** М/ф «Бестолковый вомбат», «Как казаки инопланетян встречали», «Пришелец в капусте», «Пришелец Ванюша», «Змей на чердаке», «Случай на болоте». **08.00** «Вечерние новости из Америки». **09.00** Т/с **«СЕКРЕТНАЯ СЛУЖБА ЕГО ВЕЛИЧЕСТВА», 10 С. «ПИСТОЛЕТ МОРОЗОВА». 10.00, 21.00, 01.00** Т/с **«ЕРМОЛОВЫ». 11.00** Х/ф **«СИЦИЛИАНСКАЯ ЗАЩИТА». 13.00, 19.00** Т/с **«ДЕТИ АРБАТА». 14.00, 20.00, 05.00** Т/с **«ДВЕ СУДЬБЫ». 15.00, 23.30** «Городские легенды». **15.30, 23.00** «Американский ликбез». «Голливуд». **16.00, 18.00, 22.00** «Сейчас в мире». **16.08, 18.08, 00.00, 04.00** «Особое мнение». **17.00** Т/с **«СЕКРЕТНАЯ СЛУЖБА ЕГО ВЕЛИЧЕСТВА», 11 С. «ПОСЛЕДНИЙ СЕАНС». 02.00** Х/ф **«СЕМЕЙНЫЙ КРУГ».**

Наше кино

07.00 Киноповесть **«МНЕ ДВАДЦАТЬ ЛЕТ». 10.00** Комедия **«ПРАЗДНИК НЕПТУНА». 11.00** Мелодрама **«ЗИМНЯЯ ВИШНЯ». 13.00** Х/ф **«ДОМ НА ДЮНАХ». 14.30** Т/с **«МОЛОДОЙ ЧЕЛОВЕК ИЗ ХОРОШЕЙ СЕМЬИ». 16.00** Драма **«АВТОПОРТРЕТ НЕИЗВЕСТНОГО». 17.30** Комедия **«АМНИСТИЯ». 19.00** Киноповесть **«КОМАНДИРОВКА». 21.00** Драма **«БЕДА». 23.00** Мелодрама **«МОЛОДАЯ ЖЕНА». 01.00** Киноповесть **«СОЛЕНЫЙ ПЕС». 02.30** Т/с **«КОЛЬЕ ШАРЛОТТЫ». 04.00** Комедия **«БУМБАРАШ» 1 с. 05.30** Комедия **«БУМБАРАШ» 2 с.**

TV 1000 РУССКОЕ КИНО

06.00 Х/ф **«НЕБЕСНЫЕ ЛАСТОЧКИ». 08.30** Х/ф **«СТИЛЯГИ». 10.50** Х/ф **«СКАЗКА. ЕСТЬ». 12.30** Драма **«ЗАВТРА БЫЛА ВОЙНА». 14.10** Мелодрама **«КРЕПКИЙ БРАК». 16.00** Мелодрама **«НА КРЮЧКЕ!» 18.00** Драма **«ЖИВИ И ПОМНИ». 20.00** Комедия **«САМКА». 21.30** Драма **«ГАГАРИН: ПЕРВЫЙ В КОСМОСЕ». 23.30** Драма **«ЧУДО». 01.40** Драма **«ДУХLESS». 03.40** Детектив **«ДВОЙНОЙ КАПКАН».**

ЛУЧШАЯ РЕКЛАМА - ТОЛЬКО ПО ЧЕТВЕРГАМ!
REKLĀMA

АФИША

Даугавпилс

Кинотеатр «Ренессанс»

25 апреля в 11.00 – мастерская студентов Даугавпилсского университета «Будь заметен в своем городе».

Дворец культуры

25 апреля в 18.00 – спектакль продюсерского центра «Небольшой театр» «Однажды знойной ночью».

26 апреля в 15.00 – юбилейный вечер народного театра «Искатель».

27 апреля в 9.00 – слет коллекционеров.

27 апреля в 15.00 – юбилейный концерт фольклорного ансамбля Центра русской культуры «Русичи».

2 мая в 17.00 – праздничный концерт «Центру белоусской культуры – 15».

Даугавпилсская музыкальная ср. школа

26 апреля в 12.00 – концерт XII фестиваля школьных хоров Южно-Латгальского региона.

Центр культуры Даугавпилсского края

26 апреля в 17.00 – юбилейный концерт ансамбля народного танца «Līksme», посвященный 45-летнему юбилею.

Краеведческий и художественный музей

27 апреля в 13.00 – семейный день.

30 апреля в 15.00 – открытие выставки картин старых мастеров «Латвийский пейзаж» из фондов музея и частных коллекций.

Центр белорусской культуры

27 апреля в 13.00 – пасхальное мероприятие вместе с детьми воскресной школы.

Дом единства

28 апреля в 18.00 – концерт молодежного биг-бенда из Вильнюса «The Magic Time Orchestra».

30 апреля в 18.00 – концерт детских коллективов «Antre ballet Studio» и «Pērlītes».

Костел сердца Иисуса

27 апреля в 18.00 – пасхальное представление «Озарение».

Центр искусств Марка Ротко

29 апреля в 16.00 – презентация книги «Создать памятник», посвященной возведению в сан святых Папы Римского Иоанна Павла II, встреча с автором Григорием Амнуэлем.

Работает выставка «Марк Шагал и европейские авангардисты» из фондов Витебского музея Марка Шагала (Республики Беларусь), выставки-инсталляции польского художника Марека Радке «Black», выставки работ даугавпилсского скульптора Елены Волковой «Ностальгия», выставки работ Аниты Мелдере «Экспрессии. Абстрактная живопись» и выставки работ Дней искусства Латгальского региона «Или есть, или нет».

Концертный зал Даугавпилсского университета (ул. Парадес, 1)

29 апреля в Международный день танца – бесплатные мастерские по современным танцам:

13.00 – хип-хоп;

14.00 – танцы go-go;

15.00 – танцы в стиле «джаз»;

18.00 – заключительный концерт современных танцев.

Зал ДУ (ул. Спорта, 6)

29 апреля в 18.00 – в Международный день танца можно бесплатно учиться танцам фламенко.

Саулес школа

30 апреля в 15.30 – художественная акция «Es&ES 10 gadi».

Даугавпилсский край

Бикерниекская волость

25 апреля в 14.00 – в ДК мероприятие «Пасхальные посиделки».

Калкунская волость

25 апреля в 18.00 в зале Калкунской волости – второй слет гитаристов и бардов «Апрельские гитары».

Науенская волость

30 апреля в 9.00 – в Науенской библиотеке – мастерская мягких игрушек для женщин «Учись, создавай и делай в Науене».

Свентская волость

30 апреля в 13.00 – в ДК бал рукоделия для сениоров.

Ницгальская волость

1 **мая с 9.00 на площади у магазина** весенняя ярмарка.

Илукстский край

Эглайнская волость

25 апреля в 14.00 в ДК — пасхальное мероприятие.

Бебренская волость

26 апреля в 19.00 в ДК праздник спевки вокальных коллективов «Aprīļa pilieni».

Двиетская волость

1 мая с 9.00 на площади весенняя ярмарка.

Краслава

1 мая в 19.00 в ДК концерт хора из Польши «Ojczyzna».

Прейли

25 апреля в 15.00 – в Прейльской 1-й основной школе концерт, посвященный Дню еврейской культуры.

25 апреля в 19.00 – в ДК концерт Дона «Varanasi».

1 мая в 16.00 – в ДК концерт танцевального коллектива «Dancari».

Ливанский край

Ливаны

26 апреля в 15.00 – в ДК концерт Славянского культурного общества «Песни из кинофильмов».

27 апреля в 15.00 – в ДК концерт самодеятельных коллективов.

30 апреля в 10.30 – в ДК 13-й праздник книги Ливанского и Илукстского краев.

Риебиньский край

Риебиньская волость

25 апреля в 18.00 в ДК юбилейный концерт в честь 30летия фольклорного коллектива «Jumaleņa», **в 19.00** – концерт традиционной музыки.

ГОРОСКОП

28.04. – 04.05.

ОВЕН. Не исключены разочарования Овнов, связанные с неудачами в профессиональной и личной жизни. Звезды не исключают появления на пути Овнов небольших трудностей, особенно если их замыслы или намеченные дела относятся к разряду рискованных. Не исключено, что Овнов-предпринимателей пытаются запутать или обмануть.

ТЕЛЕЦ. Вероятны сильные головные боли, нервные срывы на почве переутомления. Природные недоверчивость и осторожность будут препятствовать успеху Тельца во всех его начинаниях. Многие люди, родившиеся под этим знаком, впадут в состояние затяжной депрессии. Тельцам придется потрудиться больше обычного, но огорчаться по этому поводу не стоит, так как ваши старания будут замечены и вознаграждены.

БЛИЗНЕЦЫ. Неделя несет двойственную характеристику. Вероятно, обманы, клевета или недопонимание будут мешать духовному и творческому развитию Близнецов. Возможно, у них появятся новые сотрудники, которые повлияют на их мировоззрение. Опасная неделя, чреватая трудностями в семейных и профессиональных отношениях. Надежды скорее всего не сбудутся, а мечты так и останутся мечтами.

РАК. Вероятно некоторое снижение энергетического потенциала. Раков может подвести интуиция. Вероятно неожиданное ухудшение материального положения. Некоторым Ракам придется расстаться с мечтой о путешествии. В отношениях с любимым человеком намечается расставание. Раку покажется, что его отношения с избранником или супругом настолько условны и поверхностны, что не стоит продолжать их. В данном случае благополучие будет зависеть не только от воли и решения Раков.

ЛЕВ. Вы на пути к достижению гармонии. Можете строить планы в отношении работы и отдыха. Ждите приятных сюрпризов, подарков и известий. Неделя пробуждения, преобразования внутренней энергии, реализации творческого начала. Перед Львами творческих профессий открыты широкие просторы для свободного самовыражения.

ДЕВА. Вероятно, что эту неделю Девы проведут бесцельно. У многих Дев не будет возможности сделать все, что они хотят. Неделя располагает к ожиданию чего-то неизвестного. Вероятны детская тоска по чуду и желание получить удовольствие от невинных развлечений. Для "пораженных" Дев с разрушенной энергетикой эту неделю может быть тяжелым.

ВЕСЫ. Неделя располагает к решению ответственных задач, заключению брака. Вероятен приход гостей. Многим Весам-мужчинам представится возможность показать себя своей избраннице с самой лучшей стороны. Эта неделя позволит ощутить бодрость духа и всю радость жизни. Предполагает сомнения, раскаяние, тревогу. Вероятно, что вам будет очень трудно принять правильное решение. Некоторая нерешительность, сомнения могут явиться причиной неудач.

СКОРПИОН. Вероятны удачные приобретения, покровительство и поддержка. Скорпионы продемонстрируют свою способность адекватно воспринимать любые необычные явления и ситуации. Многим может повезти. Неделя восстановления утраченных связей, обретения покоя и мира. Скорпионам предстоит показать все свои способности и проявить творческий подход к делу.

СТРЕЛЕЦ. Активная творческая неделя, благоприятствующая встречам, проведению праздничных мероприятий, спортивных соревнований. Окружающий мир будет отражать внутреннюю сущность Стрельцов. Многим придется беспомощно наблюдать, как будут ускользать прекрасные возможности. Неделя предполагает обольщение, травлю, столкновения с толпой. Вероятны неудачи в любовных делах или конфликты с посторонними людьми. Возможны резкие и внезапные перепады в настроении, головная боль, инфекционные заболевания.

КОЗЕРОГ. Вероятны деловые предложения. Возможны искушения плоти. Козерогиженщины могут отличаться повышенной влюбчивостью. Необдуманные поступки могут привести к трагедии. Чрезмерная активность и настойчивость Козерогов могут заставить их торопить события. Вероятны скрытые ловушки, которые расставили им завистники.

ВОДОЛЕЙ. Противоречивая неделя. В первой половине недели у Водолеев возрастет жизненная энергия, вероятен подъем творческих сил. Их интеллектуальный уровень, личное обаяние и желание поразить окружающих послужат успеху в делах и отношениях с любимым человеком. Во второй половине недели Водолеям придется проявить мужество для противостояния негативным событиям в жизни. Напряженная неделя. Вероятны ссоры в близком окружении Водолеев. Они могут почувствовать апатию и безразличие ко всему, что их недавно интересовало.

РЫБЫ. Большинство Рыб смогут преуспеть в делах и добиться успехов. Служебные дела потребуют максимальной концентрации, дисциплины и организованности. Возможно, Рыбы будут терзаться беспокойством. Неделя предполагает рассудочность, взвешенность, победу над соблазнами и искушениями. Многие Рыбы будут чувствовать себя на высоте.

СПОРТИВНЫЙ КАЛЕНДАРЬ

Даугавпилс

ХОККЕЙ

25 апреля в 21.00 в ледовом дворце – матч детско-юношеского чемпионата Латвии U16 «ДЮСШ Даугавпилса» – «Призма» (Рига).

26 апреля в 10.45 в ледовом дворце – матч детско-юношеского чемпионата Латвии U16 «ДЮСШ Даугавпилса» – «Броцени».

26 апреля в 13.00 в ледовом дворце – матч детско-юношеского чемпионата Латвии U14 «ДЮСШ Даугавпилса» – «Броцени».

27 апреля в 12.15 в ледовом дворце – матч детско-юношеского чемпионата Латвии U12 «ДЮСШ Даугавпилса» – «Броцени».

ФУТБОЛ

26 апреля в 14.00 на стадионе «Строитель» – матч высшей лиги чемпионата Латвии «Даугавпилс» – ФК «Даугава» (Даугавпилс).

30 апреля в 17.00 на стадионе «Строитель» – матч высшей лиги чемпионата Латвии ФК «Даугава» (Даугавпилс) – ФК «Лиепая».

30 апреля в 16.00 на стадионе «Эсплана-да» – матч детско-юношеского чемпионата Латвии U16 BFC «Даугава» – «Резекне».

ВОЛЕЙБОЛ

25-26 апреля в 15.30 в ДОЦ – VI ветеранский турнир памяти Ф. Вилцана.

НОВУС

26 апреля в 10.00 в спортзале польской гимназии – индивидуальный чемпионат Даугавпилса.

ЛЁГКАЯ АТЛЕТИКА

30 апреля в 14.00 легкоатлетическом манеже – турнир на кубок среди средних школ (1995/97 г.р.).

СПОРТИВНЫЕ ТАНЦЫ

27 апреля в 9.30 в ДОЦ – турнир «Звуки весны».

Даугавпилсский край

ЛЁГКАЯ АТЛЕТИКА

1 мая в 12.00 в парке Ликсненской волости – весенний кросс.

Илукстский край

МАССОВЫЙ СПОРТ

28 апреля в 10.00 у Субатского ДК – весенние игры ветеранов Илукстского края.

Краслава

ЛЁГКАЯ АТЛЕТИКА

4 мая в 10.00 на перекрёстке ул. Ригас, 36 и площади 18 Новембра – 5-километровый пробег «Вокруг Краславы».

Прейли

ВЕЛОСПОРТ

1 мая в 12.00 на эстраде в Прейльском парке – открытые соревнования Прейльского края по МТВ «Preiļupes īkločos».

Резекне

ВЕЛОПРОБЕГ

4 мая в 10.15 около памятника «Vienoti Latvijai» в 10.15 – «Дружественный велопробег».

Лудза

ГАНДБОЛ

26 апреля в 13.00 в спортзале спортшколы – первая финальная игра женской высшей лиги чемпионата Латвии СК «Латголс» – «Стопини».

Данные предоставлены управлением по спорту Даугавпилсской гордумы.

Анекдоты

Все семьи делятся на два типа: в одних жены решают все, в других жены позволяют мужьям думать, что они решают все.

● ● ●

— Ты кто такой?

— Я Амур. Видишь ту девушку? Сейчас я выстрелю в твое сердце и ты влюбишься в нее.

— Но она же страшная!

— А я подлый Амур!

● ● ●

ПРАВИЛО ПРАВОЙ РУКИ.

«Если вы несёте домой тяжеленную коробку или связку пакетов в правой руке, значит, ключи от входной двери обязательно находятся у вас в правом кармане».

● ● ●

– Сарочка, ви таки в восьмой раз вернулись к своему мужу?

– Жора, ну шо я могу поделать? Как только я ухожу от него, у этого идиёта тут же появляются деньги!

● ● ●

Интересно, почему, когда жена говорит: «Что это за наглая мохнатая морда развалилась на моей подушке?», муж и кошка поднимают головы одновременно?

Удачливый человек – это тот, у которого всё идёт по плану, даже когда плана нет.

● ● ●

– Что должен сделать настоящий джентльмен после романтического ужина?

– Помочь даме сжечь приобретённые за ужин калории...

● ● ●

Хоккеистам лучше, чем фигуристам. Им можно на клюшки опираться.

● ● ●

— Дурак ты и шутки у тебя тупые!

— Выходи за меня замуж...

— Ой, прости меня, пожалуйста. Ты серьезно?

— Шучу, шучу...

● ● ●

В комнату вбегает испуганная дочка:

– Мама! Папа не дышит, лежит посреди гостиной, в руке у него какая-то бумажка, а рядом лежит какой-то свёрток!

– Наконец-то прибыла заказанная мной шуба!

Единственная женщина, к мнению которой прислушиваются мужики – та, что «сидит» в навигаторе.

● ● ●

Сегодня перемеряла весь свой весенне-летний гардеробчик...

Блин, налезли только бусы... да и то на руку!

● ● ●

– Любимый, у меня две полоски.

– Поздравляю, а мне до младшего сержанта еще служить и служить.

● ● ●

Маленький сынок подходит к папе, слушающему громкую музыку лёжа под машиной:

– Папа, что это?

– Коррозия металла!

– Да я вижу, что тачка гнилая. А что за дрянь ты включил?

● ● ●

– Вот раньше как было? Приносишь шоколадку девочке-оператору, и она на всю ночь твоя! – рассказывает профессор студентам, как приходилось изворачиваться, чтобы попасть к вычислительной машине, когда она была одна на весь институт.

● ● ●

НОВОСТИ ШОУ-БИЗНЕСА.

Гарик Харламов по кличке Бульдог был покусан бульдогом по кличке Гарик.

● ● ●

– Молодой человек, почему вы решили работать брокером на бирже? У вас есть опыт или финансово-экономическое образование?

– Ну, я «Волк с Уолл-стрит» два раза посмотрел...

● ● ●

– Блин, я эту физику абсолютно не понимаю!

– Вообще-то это химия...

● ● ●

– Стёпа, поехали на рыбалку! Купим водочки, возьмём девочек...

– А удочки?

– Удочки?!.. Ну ладно, удочки тоже возьмём.

● ● ●

– Моя жена хочет похудеть и теперь регулярно ездит верхом.

– И каков результат за месяц?

– Конь похудел на 10 кило.

● ● ●

Звонок в три часа ночи:

— Алло! Ты тоже не спишь...

● ● ●

Нет опаснее, мстительнее и злее животного, чем отвергнутая любовница.

● ● ●

Доел, убрал со стола, почистил зубы, разделся, лёг в кровать.

И тут только я вспомнил, что это был завтрак.

«GOOGLE» ДЛЯ СЛАБАКОВ! НАСТОЯЩИЕ МУЖИКИ СПРАШИВАЮТ У ЯСЕНЯ...

● ● ●

Жена:

– Я раздражаюсь, когда чего-то не понимаю.

Муж:

– Я тоже. Разражаюсь, когда ты чего-то не понимаешь.

● ● ●

Зрители в цирке были шокированы, когда дрессированный медведь на мотоцикле остановился, закурил, и с фразой: «Блин, опять!», – начал перебирать карбюратор.

● ● ●

– Выйдешь за меня замуж – будешь жить как в сказке, Золушка моя!

● ● ●

Учитель — учителю:

— Ну и класс мне попался тупой! Объясняю теорему — не понимают. Объясняю второй раз. Не понимают! В третий раз объясняю. Сам уже понял. А они не понимают...

Самые классные гулянки всегда начинаются со слов: «Да ну, ты что, мне завтра на работу...»

● ● ●

В библиотеке подвыпивший читатель, сдавая книгу, спрашивает:

– А скажите, нет ли у вас ещё книг этого автора?

– Вам он так понравился?

– Нет, но в его книге я нашёл 50 евро!

● ● ●

Из телефонного разговора в маршрутке...

— Блин, кусок дебила. Ну возьми ты трубку, скотина...

— Алло.

— Привет любимый... я так соскучилась.

● ● ●

Прекрасный весений денек. Идет мужик по полянке, птички поют, травка зеленеет, вся полянка переливается в лучах солнца. Заходит он в березовую чащу и видит картину: маленькая девочка висит на березе, уцепившись в ветку зубами.

Мужик спрашивает:

— Девочка, что ты там делаешь?

— (сквозь зубы) Шок пью!

● ● ●

Первокурсник Вася проглотил резистор в 1000 Ом и у него словно кОм в горле застрял.

● ● ●

– Что это ты делаешь с газетой?

– Я вырезаю статью, как один мужик добился развода на том основании, что жена шарила у него по карманам.

– И что ты с этой статьёй сделаешь?

– В карман положу.

● ● ●

– Есть ли жизнь после развода?

– Смотря на сколько вас развели.

● ● ●

На сто пятой минуте размышлений, с чего бы мне начать уборку, принял наконец решение: а не попить ли мне чаю?

● ● ●

Жена из кухни кричит мужу:

– Милый, тебе понравится такое блюдо: «Отборные куски оленины и косули под лёгким ананасовым соусом в изумительном прозрачном бульоне из цесарки»?

– О-о-о, любимая! Ты это нам сейчас приготовишь?

– Нет, это я прочитала надпись на консервной банке кошачьего корма, которую сегодня нашему Мурзику купила.

О двух вещах женщина жалеет всю жизнь: зачем я вышла за него замуж, почему я не вышла замуж за НЕГО.

ЗНАЕТЕ ЛИ ВЫ, ЧТО...

ИНТЕЛЛЕКТ – ОТВРАТИТЕЛЬНАЯ ВЕЩЬ! ЧЕЛОВЕК БЕЗ МОЗГОВ АБСОЛЮТНО УВЕРЕН В ВЫСОКОМ УРОВНЕ СВОЕГО РАЗВИТИЯ. УМНЫЙ ЖЕ ПРЕКРАСНО ОСОЗНАЁТ, КАКОЙ ОН, В СУЩНОСТИ, ПРИДУРОК. ВОТ ТАКОЙ ПАРАДОКС...

ХОТИТЕ, ЧТОБЫ ДЕВУШКИ БЕЖАЛИ К ВАМ НАВСТРЕЧУ, А ИНОГДА И ЗА ВАМИ? ХОТИТЕ, ЧТОБЫ ВАС С НЕТЕРПЕНИЕМ ЖДАЛИ В ЛЮБУЮ ПОГОДУ? Автоколонна №2617 приглашает на работу водителей автобусов.

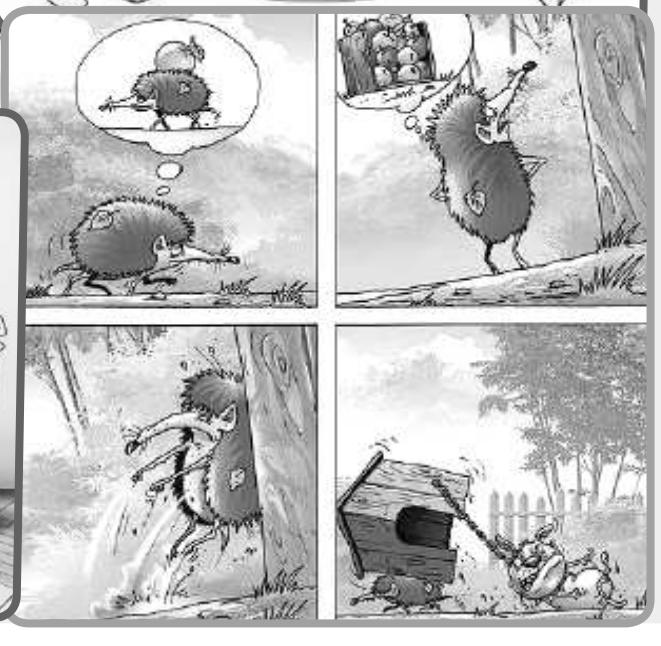

ПОЧЕМУ ПИВО ЛУЧШЕ ДЕВУШЕК

В любом баре в любой день недели ты гарантированно встретишь пиво. И гарантированно познакомишься.

Если тебе и твоему другу нравится одно и то же пиво... это же отлично!

Пиво не смущает, что у тебя есть еще одно пиво. И даже не одно.

У каждого пива ты всегда первый. Ну, по крайней мере, у бутылочного – точно.

За вечер ты можешь попробовать пиво из разных стран. И ничего не подцепить, кроме опьянения.

Кстати, пиво обычно не против того, чтобы в баре ты заказал еще и водки.

Утром после клуба ты гарантированно будешь рад видеть рядом случайное пиво.

Пиво, кстати, совсем не смутит, что у тебя в квартире бардак, а из еды только чипсы.

Можно нагло пробовать другое пиво в присутствии любимого пива. И даже мешать.

Если ты вовремя не остановился в общении с пивом, то живот вырастет только у тебя.

Пиво довольствуется одной этикеткой, которую меняет раз в пять лет, да и то за чужой счет.

Пиву все равно в какой день ты с ним познакомился. Не говоря уж о том, что в этот день пиво не ждет от тебя цветов. Да и в другой тоже не ждет.

Пиво делает любую девушку более привлекательной. Хотя само привлекательно и без девушки.

Пиво любит футбол. Хотя, кто его знает, и кто его спрашивает.

Пиво всегда будет тебя ждать дома. Даже если ты сидишь в это время в баре с другим пивом.

Ты можешь бросить пиво в любой момент. Хоть семь раз в неделю.

Ты можешь бросить пиво, а вот оно тебя точно не бросит.

ДОМАШНИЙ ОЧАГ

Магические салаты

Какой стол – и праздничный, и повседневный – обходится без салатов! При этом мало кто подозревает, что салаты способны полностью изменить вашу жизнь!

Для этого нужно знать несколько магических рецептов их приготовления.

Чтобы обрести силу и здоровье, питайтесь салатом «САМСОН».

Для него нужны: *половина кочана салата, 250 г слив, 300 г винограда, 200 г сыра "Эдам", порезанного полосками, 100 г ядер грецких орехов, 1 стрелка лука-шалота, 1 розетка кресс-салата, 4 столовые ложки яблочного сока, 2 столовые ложки лимонного сока, 3 столовые ложки масла из грецких орехов.*

Салат и фрукты вымойте и дайте воде стечь.

Нарежьте сливы узкими полосками, виноградины разделите пополам, удалив косточки.

Разделите салат на отдельные листья и выстелите ими тарелки. Сверху положите свернутый в трубочки сыр, фрукты и половину грецких орехов.

Очищенный лук-шалот мелко порубите вместе с оставшимися орехами. Добавьте в эту смесь яблочный и лимонный соки, соль и перец. Затем медленно влейте в получившийся соус масло и взбейте до образования кремообразной массы.

Приготовленным соусом заправьте салат и сверху украсьте блюдо соцветиями кресс-салата.

Если вы подозреваете, что стали жертвой сглаза, вам поможет салат под названием «ЧУДЕСНОЕ ИЗБАВЛЕНИЕ».

Возьмите 300 г куриного филе, 400 г спаржи, 400 г моркови, 400 г шампиньонов, 600 г капусты брокколи, 1 большой пучок салатного цикория, зелень, немного кресс-салата, 150 г сметаны, 2 столовые ложки подсолнечного масла, сок, выжатый из одного лимона, щепотку сахара, черный молотый перец, соль.

Нарезанное узкими полосками куриное филе обжарьте в горячем растительном масле. Отварите порезанную небольшими кусочками спаржу в кипящей подсоленной воде, добавив 1 чайную ложку лимонного сока и щепотку сахара. Следите, чтобы стебли не разварились. Затем извлеките спаржу из кастрюли и дайте стечь воде.

Морковь порежьте кружочками, а грибы – ломтиками. Соцветия брокколи бланшируйте около 1 мин., затем выложите на дуршлаг и ополосните холодной водой.

Разложите на выстеленные салатными листьями тарелки мясо, морковь, спаржу, брокколи и грибы. Приготовьте соус, смешав сметану и зелень, добавьте по вкусу соль, перец, лимонный сок. Заправьте блюдо соусом и посыпьте сверху кресс-салатом.

Собираетесь устраиваться на работу? Перед собеседованием обязательно съешьте салат «ЦАРЬ ГОРЫ».

Вам потребуется: *1 кочан салата, 1 пучок редиса, 300 г салатных огурцов, 1 небольшая луковица репчатого лука, 250 г колбасы, 125 г овечьего сыра, 10 г топленого масла, половина пучка базилика, 3 столовых ложки пряного уксуса, 5 столовых ложек оливкового масла, соль, перец.*

Почистите и вымойте салат и редис. Салатные листья мелко нарежьте, а каждую редиску разрежьте на 4 части. Добавьте к ним нарезанные мелкими кубиками огурцы и лук и положите в тарелки.

Нарезанную небольшими ломтиками колбасу обжаривайте в течение 3-5 мин. в разогретом топленом масле. Затем остудите ее, добавьте небольшие кубики сыра и выложите поверх салата.

Для приготовления соуса нашинкуйте узкими полосками листочки базилика, смешайте с уксусом и растительным маслом, посыпьте солью и перцем и заправьте получившейся смесью салат.

Если хотите приворожить понравившегося человека, приготовьте для него салат «ГОРЯЧЕЕ СЕРДЦЕ».

Возьмите 12 мелких картофелин, 12 чернослива, 12 ломтиков бекона, 50 г сыра, 150 г йогурта, пучок салата, 250 г моркови, 4 стебля сельдерея, соль, молотый черный перец.

В течение 15 мин. варите картофель в подсоленной воде. Затем слейте воду. Очищенные клубни картофеля и чернослив оберните в половинку ломтика бекона, закрепите деревянной палочкой и 15 мин. запекайте на застеленном алюминиевой фольгой противне в предварительно нагретой до 200 градусов духовке.

Листья салата вымойте и стряхните воду. Нарежьте предварительно вымытый сельдерей, натрите на терке морковь. Разомните сыр, смешайте его с йогуртом, добавьте соль и перец. Этим соусом залейте разложенные по тарелкам салат, картофель, морковь, чернослив и сельдерей.

Для привлечения в дом денег почаще готовьте салат под названием «ЗОЛОТОЕ ДНО».

Вам потребуется: *1 кочан салата, 400 г мясистых помидоров, 150 г сыра "Моцарелла", 50 г проросших соевых бобов или кресс-салата, 5 столовых ложек соевого масла, щепотка тертого мускатного ореха, 3 столовых ложки белого винного уксуса, черный молотый перец, соль.*

Почистите и вымойте салат, отделите листья от кочана. Предварительно вымытые помидоры разрежьте на 8 частей, удалив основания плодоножек. Нарежьте мелкими кубиками сыр.

Приготовьте смесь из тертого мускатного ореха, уксуса, растительного масла, перца и соли. В этом соусе смочите салатные листья и разложите по тарелкам. Сверху выложите по кругу нарезанные в форме звездочек помидоры, а в середину поместите проросшие бобы. Получившееся кушанье полейте оставшимся соусом. ■

Пять привычек, которые приносят больше вреда, чем пользы

С детства в нас вдалбливают определенные правила, которые за годы слепого следования превращаются в привычки. В большинстве случаев эти привычки полезные, однако иногда мы все же немного перебарщиваем и «улучшаем» их таким образом, что они становятся вредными. Вот пять классических примеров подобных «избыточно хороших» привычек. Итак, чего делать не надо.

Постоянно использовать антисептик для рук

Если вы используете антисептик для рук каждый раз после того, как вступаете в контакт с окружающим миром, вам стоит остановиться. Исключение могут сделать только те, кто постоянно имеют дело с какими-то очень грязными или ядовитыми веществами. Простым смертным достаточно обычного мыла с обычной теплой водой. Последние исследования показали, что антисептики, которые содержат триклозан, увеличивают сопротивляемость бактерий к антибиотикам. Это, кстати, касается и антибактериального мыла с триклозаном. Тем, кто действительно озабочен отсутствием зловредных микроорганизмов на своих руках, можно порекомендовать спиртосодержащие средства, которые надежно расправляются с большинством «злопасных» бактерий.

Чистить зубы после каждого приема пищи

Насчет того, нужно ли чистить зубы после каждого приема пищи, мнение врачей расходятся. Большинство рекомендуют делать это после каждого приема, но только в том случае, если еда была богата быстрыми углеводами (увы, рацион типичного горожанина) и по консистенции мягкой. А вот если вы, как и положено по канонам здорового питания, отдаете предпочтение белкам и твердым овощам и злакам, то чистка зубов после такого приема пищи избыточна — достаточно прополоскать рот, в крайнем случае, «закусить» жевательной резинкой с ксилитом. Кроме того, совершенно точно не следует чистить зубы после каждого приема пищи агрессивными абразивными пастами, предназначенными для отбеливания зубов или применения курильщиками. Старое доброе правило «чистим дважды в день: утром и вечером» — по-прежнему в силе.

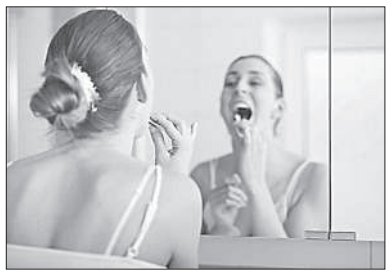

Пропускать приемы пищи, чтобы «потом съесть побольше»

Многие люди наивно полагают, что если пропустить завтрак или обед, то вечером можно будет «заточить» высококалорийной пищи и им за это ничего не будет. Мол, какая разница, с каким приемом пищи организм получает свои 1500-2000 калорий, верно? Неверно. Помимо того, что голодать просто вредно для кишечника, обильная вечерняя трапеза серьезно нагружает организм ненужной ему работой, пища часто не успевает как следует перевариться, все это мешает нормальному засыпанию. Это не говоря уже о том, что мало кто на самом деле может спокойно пропускать обед и, тем более, и завтрак, и обед — нет-нет, да сорвешься, перекусишь шоколадкой или бутербродом, то есть едой, богатой быстрыми углеводами, никак не заменяющими углеводы медленные, а также белки.

Занятие только кардионагрузкой в спортзале

Все знают, что для сброса и «ненабора» веса наиболее эффективны кардиоупражнения, однако далеко не все прислушиваются ко второй части того, что говорит их фитнес-тренер – заниматься только «кардио» нельзя. Добрая доза силовых тренировок поможет нарастить мышечную массу, которая заменит жир и также ускорит сброс лишнего веса. Кроме того, одно «кардио» вредно для самой главной нашей мышцы — собственно, самого сердца.

Постоянное «пичканье» себя витаминами

Все знают, что много витаминов не бывает — ешь, мол, сколько влезет, организм сам разберется. Но справедливо это только и исключительно для тех витаминов, которые мы получаем вместе с обычной едой. Человек просто не может съесть столько морковки, чтобы у него наступил гипервитаминоз от избытка витамина А в организме. А вот витаминов в их концентрированном виде, при желании, можно съесть сразу хоть пачку. Так вот — делать этого не следует. Дозу витаминов вообще лучше не превышать и, даже если вы принимаете их регулярно, иногда (например, летом и в начале осени) делать паузы на 3-4 недели. Не все витамины в избыточных дозах опасны, но некоторые, такие как А или некоторые виды В, исключительно опасны и могут привести к летальному исходу.

ПОЛЕЗНЫЕ СОВЕТЫ

Бабушкины советы: кулинария

Наши бабушки спользовали какие-то неизвестные нам секреты, которые со временем частично забылись или изменились. Давайте узнаем, какими секретными знаниями обладали наши бабушки.

◆ Печень становится очень вкусной, если за 2-3 часа до жарки подержать ее в молоке. Ее жарят несоленой, чтобы она не стала жесткой.

◆ С печени легче снять пленку, если опустить ее на минуту в горячую воду.

◆ Запах тины на рыбе можно устранить, если промыть ее в крепком холодном растворе соли или за час до варки положить в воду с уксусом (2ст.л. на 1 литр воды).

◆ Жареная рыба получается особенно вкусной, если опустить ее на 5-10 минут в молоко, затем обвалять в муке и жарить в кипящем масле.

◆ Чтобы рыба не разваливалась, нужно посолить ее за 10-15 минут до жарки.

◆ Мороженую рыбу при варке обязательно нужно класть в холодную воду.

◆ Рыба хорошо чистится, если ее слегка натереть уксусом и оставить ненадолго.

◆ Не варите рыбу в бурно кипящей воде.

◆ Чтобы посуда не пахла рыбой, ее протирают тряпкой, смоченной в уксусе или промывают холодной водой с мылом.

◆ Чтобы рыба оттаивала быстрее, ее нужно положить в полиэтиленовый мешок, крепко завязать и положить в теплую воду.

◆ Блюда из манной крупы будут пышнее и воздушнее, если за 30 минут крупу залить водой или молоком, дать ей разбухнуть, а потом варить.

◆ Чтобы дольше хранилось растительное масло, положите на дно посуды слой крупной соли.

◆ Сыр будет свежим дольше, если положить в сырницу рядом с сыром кусочек сахара и накрыть крышкой.

◆ Яйца в сильно кипящей воде приобретают следующие свойства: белок бывает более твердым, а желток жидким; при варке на медленном огне желток получается более твердым, а белок рыхлым.

◆ Яичные белки взбиваются быстрее и долго не оседают, если добавить к ним немножко лимонного сока или шепотку мелкой соли.

◆ Утиные и гусиные яйца варят не менее 10 минут, так как в них содержатся различные микробы, которые проникают под скорлупу.

◆ Хлеб дольше не черствеет, если в хлебницу положить кусочек сырого картофеля.

◆ Свежий хлеб легче нарезать, если нож опустить на однудве минуты в кипяток.

◆ Хрустящую корочку на курице можно получить, густо намазав ее сметаной.

◆ В тесто тонких блинчиков лучше вливать подогретое молоко.

◆ Бывает, что курица в супе никак не хочет становиться мягкой. Тогда, поварив минут двадцать, выньте ее из кастрюли и опустите на три-четыре минуты в кастрюлю с холодной водой. Потом вновь положите в кипящий бульон.

◆ Жесткое говяжье мясо становится нежным и проваривается лучше, если с вечера его со всех сторон натереть горчицей. Перед приготовлением горчицу смывают холодной водой.

◆ Кожа жареного гуся, поросенка, утки покроется хрустящей корочкой, если перед окончанием жарения полить ее холодной водой.

◆ Приготовление свежего супа практически полезнее делать из бульона, сваренного на два-три раза, при добавлении в него различных ингредиентов для каждого отдельного раза.

◆ Чтобы не щипало глаза от лука, нужно обмакнуть нож в холодную воду.

◆ Оставшуюся половину луковицы для лучшего хранения смазывают жиром.

◆ Жарят картофель на сильно разогретой сковороде и солят его, когда ломтики подрумянятся со всех сторон. Если посолить раньше, чем образуется корочка, сок из него вытечет, смешается с жиром, ломтики потеряют форму, вкус и цвет.

◆ Для картофельного пюре больше подходит картофель с гладкой желтой кожурой. Картофелины с коричневой или красноватой кожурой дают клейкость, это не подходит для пюре.

◆ Очистив картофель, поставьте его под струю холодной воды. Он лучше сварится и будет рассыпчатым.

◆ Варите свеклу, не отрезая корень ее до конца, иначе во время варки она светлеет.

◆ Свеклу не варят в соленой воде, от этого ее вкус ухудшается.

◆ Кислота замедляет варку овощей. Поэтому уксус, лимонную кислоту, томатную пасту, кетчуп, свежие помидоры, сметану добавляют, когда овощи почти готовы.

◆ Молоко меньше пригорает в кастрюле с толстым дном, предварительно ополоснутой холодной водой.

◆ Чтобы легче вытащить пробку из бутылки, горлышко бутылки оборачивают горячей тряпкой.

◆ Если горчица засохла, в нее добавляют несколько капель уксуса.

◆ На кухне рекомендуется иметь минимум три разделочных доски: для обработки сырых продуктов (мяса, рыбы и проч.), для готовых продуктов (хлеба, овощей, фруктов и проч.) и для разделки теста.

◆ Если вам требуется несколько капель лимона, не режьте целый, а просто проткните его толстой иглой и выдавите сок.

◆ Если в шкафу с продуктами появились муравьи, положите туда испорченный лимон.

◆ Соленые огурцы в открытой банке хранятся дольше, если в рассол добавить немного горчицы.

◆ Чтобы соль не становилась влажной, положите в нее несколько сырых зерен риса.

◆ Чтобы уберечь муку от сырости, положите в шкаф, где она хранится, несколько сухих лавровых листьев. Они впитают в себя влагу.

◆ Жир при жарке меньше разбрызгивается, если на сковороду посыпать немного соли.

◆ Эмалированная посуда трескается, если в горячую посуду наливать холодную воду, и наоборот, если в холодную посуду налить кипяток.

◆ Отмыть эмалированную посуду легче, если в ней вскипятить воду со щепоткой питьевой соды.

◆ Если терка для овощей затупилась, ее нужно протереть наждачной бумагой.

◆ Если пирог с трудом отделяется от противня, нужно подержать противень над паром или поставить его на несколько секунд в холодную воду, налитую в мелкую посуду.

При написании материала использованы записи и комментарии пожилых родственниц, а также брошюра по домоводству: «1000 советов по домоводству», 1991 г. Информационно-внедренческий центр «Маркетинг», г. Москва. ■

Как сохранить тепло в своём доме

Окна

Если в квартире нет пластиковых окон, то тщательная оклейка всех оконных рам и балконных дверей позволит уменьшить теплопотери как минимум на четверть. Это требование “закупорки и законопачивания” не распространяется на форточки и рамы для проветривания – пользу свежего воздуха для нас никто не отменял.

Подъезд

К сожалению, окна в подъездах типовых домов далеки от идеала герметичности. И если не в ваших силах довести их до ума, то просто заклейте бумажным скотчем все щели. Операция несложная, а большая польза налицо: на лестничной клетке станет куда теплее.

Входная дверь

Если у вас в квартире до сих пор всего одна входная дверь, то стоит задуматься о второй. Тамбур, образуемый двумя входными дверьми, гасит шум подъезда и лифта, более надежно защищает жилище от непрошеных гостей. А воздух, находящийся в дверном тамбуре, способствует сохранению квартирного тепла. Если поставить вторую дверь все же не получается, то стоит проклеить пластиковыми уплотнителями низ дверного полотна. Ведь маленькая щелка под дверью чаще всего является источником сквозняка и провоцирует эффект под известным названием “по ногам дует”.

Ванная комната

Многие из тех, кто любит понежиться в теплой ванне, жалуются на то, что их очень раздражает сквозняк. И особенно он неприятен в холодное время года. Ликвидировать сквозняк в ванной можно двумя путями. Первый: закрыть шторки электрического вентилятора, если таковые имеются, или отключить вентилятор на время принятия ванны. Второй способ: ликвидировать щель под дверью санузла, ведь прохладный воздух проникает в ванную именно оттуда. Можно, как и в случае с входной дверью, подклеить резиновый самоклеящийся профиль либо просто заложить щель ковриком или свернутым полотенцем.

Постель

Нет ничего хуже, чем ложиться зимой в ледяную кровать. Здесь придут на помощь все способы согревания постели. Это могут быть обычная грелка, фен для сушки волос и даже компактный воздушный обогреватель (конвектор). С помощью этих нехитрых приборов холодная постель нагревается буквально за пару минут. Внимание! Засунув электроприбор под одеяло, следите за тем, чтобы сам прибор не перегрелся и не перегорел. И в целях безопасности не поручайте это дело детям.

Пол

Достаточно положить на пол пушистый ковер, как в помещении станет намного теплее. Во-первых, тепло обеспечит ворс, по которому можно будет ходить даже босыми ногами. Во-вторых, мягкие и пустые покрытия зимой визуально выглядят куда более уютно и кажутся более теплыми по сравнению с прохладным блеском пола.

Стены

Проблема холодной стены актуальна почти для всех угловых квартир. Если такая стена есть в вашей спальне, то ее стоит “утеплить” встроенным шкафом на всю ширину. В этом случае образуется воздушный тамбур – он и будет играть роль теплоизолятора. Внимание! Подобный шкаф надо время от времени проветривать для выравнивания температур, иначе на холодной стене может появиться конденсат.

Интерьер

Ничто так не согревает интерьер, как живой огонь. Скорее всего, у тебя нет в жилище камина. Компенсируй это подсвечниками. И чем их больше, тем лучше. К примеру, потрясающий эффект дают плавающие свечки в хрустальной широкой вазе — и светят, и греют, и безопасны.

Домашний текстиль

Зимнее время самое подходящее, чтобы вытащить на свет божий все теплое, мохнатое, шерстяное и вязаное. Легкие и прозрачные занавеси на окнах логично заменить на плотные портьеры. Диваны и кресла дополнить пушистыми пледами. Даже обычные диванные подушки можно приодеть в вязаные “шапки-варежки”.

Меха

В отопительный сезон все меха приветствуются! Если есть в запасниках звериные шкуры, то это только на пользу дому. Ими можно декорировать диван, кресло, не говоря уже о том, как эффектно смотрится шкурка на полу! Обратите внимание на то, что кроме натуральных шкурок в магазинах и салонах имеется широкий выбор искусственных аналогов от трогательного барашка до экзотического леопарда. ■

БАСКЕТБОЛ

Даугавпилчанки вместе с Лиепаей стали серебряными призёрками

Сергей Кузнецов

В группе U15 команда Лиепаи выиграла серебряные медали европейской юношеской баскетбольной лиги (YEBL). В составе лиепайского клуба выступали даугавпилчанки Лиза Чумик и Адриана Комуле, их тренер Ирина Романенко была ассистентом главного тренера Лиги Алилуевой.

В регулярном чемпионате «Лиепая» проигрывала только дважды, заняв в итоге первое место в общем зачете, но в финале все надо было доказывать с нуля. «Лиепая» в своей группе играла с финской командой «Tapiolan Honka», Вильнюсской баскетбольной школой и «Ридзене». Лиепайчанки в группе уступили только рижанкам, но расклад в группе получился таким, что баланс всех команд составил: две победы, одно поражение.

Подсчитав разницу набранных баллов в очных встречах, первое место в группе заняла «Лиепая».

В полуфинале «Лиепая» разгромила вторую команду второй группы польскую «Mazowia Sokolow» – 76:33. В финале девушки встретились с литовской «Aiščiai», которую не удалось одолеть в регулярном первенстве. И в этот раз литовки выиграли – 61:55.

В серии финальных игр Лиза и Адриана набрали по 13 очков.

БК «Екабпилс» 21 апреля одержал решающую победу над «Лиепая/ Триобет» – 87:73 и вышел в полуфинал чемпионата ЛБЛ. Латгальцы неудачно начали четвертьфинал, проиграв первый матч на своём поле – 57:65.

Во втором матче «Екабпилс» в Лиепае взял реванш – 80:79, а затем дома вышел вперёд в серии – 80:62. 21 апреля «Екабпилс» поставил победную точку.

Второй год подряд «Екабпилс» выходит в плей-офф чемпионата ЛБЛ, но впервые клубу удалось пробиться в полуфинал латвийского чемпионата. Команде предстоит сыграть с другим приморским клубом – БК «Вентспилс», за который выступает краславчанин Янис Тимма. ■

БОКС

Эвандер Сервут пробился в восьмёрку сильнейших на чемпионате мира

На юношеском чемпионате мира по боксу, проходившем в Софии (Болгария), дебютировал даугавпилчанин Эвандер Сервут и ворвался в восьмёрку сильнейших.

Эвандер Сервут.

Эвандер стартовал в весовой категории свыше 91 кг. В первом бою спортсмен техническим нокаутом выигрывает у представителя Кыргызстана А. Абидинова. В следующем поединке по очкам даугавпилчанин берёт вверх над С. Бегларяном из Украины. В 1/4 финал вышел на ринг против П. Кадиру (Германия). К сожалению, Эвандер уступил оппоненту во втором раунде.

Тем не менее, на дебютном чемпионате Эвандер сразу же проходит в восемь сильнейших. Из других пяти участников сборной Латвии никто не смог одержать ни одной победы. ■

ФУТБОЛ

«Даугавпилс» на характере дожимает «Даугаву»

Сергей Кузнецов

Минувшая неделя был богата на футбольные события. Одним из центральных событий стала игра дебютанта высшей лиги BFC "Даугавпилс" против рижской «Даугавы». Дважды уступая по ходу матча, даугавпилчане успевали сравнять результат и вырвать победу в концовке.

Автор победного гола Владислав Фёдоров.

Первый тайм прошёл под диктовку «Даугавы». Гости больше владели инициативой, активно разыгрывали мяч. Хозяева поля попали под жёсткий прессинг, и на восьмой минуте оборона дрогнула – 0:1.

На 20 минуте происходит один из самых драматических эпизодов матча. Юрий Соколов сталкивается головой с партнёром по команде. Юрий теряет сознание. Весь стадион был в тревоге, пока с Юрием работали врачи. Игрока увезли на «скорой» и уже после матча стало известно, что с ним всё в порядке. Обошлось без переломов, полузащитник уже дома.

После затяжной паузы Павел Тарасов сравнивает результат, счёт – 1:1, однако перед перерывом гости вновь выходят вперёд – 1:2.

Второй тайм проходил при другом раскладе. У «Даугавы» сказывался короткий отдых после предыдущего матча – всего два дня. Команда «села» и фактически не пересекала середину поля, а даугавпилчане начали методично пристреливаться к воротам гостей. К 70-й минуте упорство «Даугавпилса» достигло результата. С подачи вышедшего на замену Владислава Фёдорова мяч головой переправляет в сетку Павел Рыжевский – 2:2.

«Даугавпилс» получил эмоциональный всплеск, «Даугава» надломилась окончательно. Рижанам удалось ответить только неприятным штрафным, но это были последние ответные действия соперника.

На 81-й минуте Владислав Фёдоров забивает победный третий гол – 3:2. Игрок подавал угловой – штанга, отскок, гол. Владислав после игры рассказал, что при пробитии не рассчитывал забить: «Подавал на ближнюю штангу, с такой позиции забить почти нереально. Дальше надеялся, что кто-то из наших добьёт, а получилось, что забил. Приятно».

Исполняющий обязанности главного тренера Арвидас Скрупский отметил: «В течение трёх дней второй раз приезжаем в Даугавпилс – и ни одного очка. Если объективно посмотреть, то ребята не восстановились после игры с «Даугавой» (Даугавпилс). Вроде поначалу сделали, что было запланировано, игра пошла, больше играли на стандартах, так как сами чувствовали, что с 11-ю игроками не протянем 90 минут.

Эрик Кокин забил победный гол у «Даугавы» (Д).

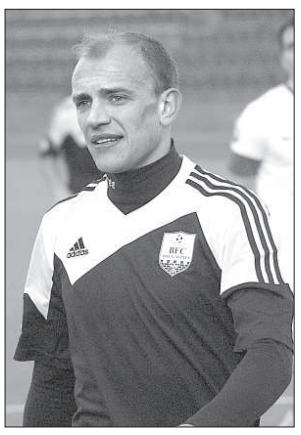

Павел Тарасов открыл счёт у «Даугавпилса».

Во втором тайме подсели, не могли сделать двух-трёх точных передач, а 45 минут отсидка в обороне к хорошему не приведёт. Соперника поздравляю с победой, показал характер, чего нам во втором тайме не хватило».

Главный тренер Кирилл Курбатов отметил: «Очень рады такой победе. Два раза проигрывали в счете, а в конце выиграть – это дорого стоит. Для ребят был большой эмоциональный толчок на последующие игры.

Омрачилась игра эпизодом с Юрой Соколовым. Уверены, что будет всё в порядке. В перерыве я сказал, что мы обязаны выиграть и посвятить победу ему. Столкновение оказалось жесточайшим. Эти восемь минут на поле были самыми ужасными.

Немного не получилось то, что хотели. Планировали забить быстрый гол, начать агрессивно, а вышло наоборот – сами получил быстрый гол. Да, соперник не восстановился, поэтому был план начинать агрессивно, заставить его обороняться».

20 апреля «Даугавпилс» в гостях уступил «Сконто» – 1:3. Команда проигрывала, но в первом тайме удалось сравнять результат. Первый гол в «вышке» забил Антон Черномордый, но втором тайме своё слово сказали «сконтовцы» – всё же уровень мастерства у команды выше.

Четвёртую игру выигрывает ФК «Даугава» (Даугавпилс) – одна кубковая и три в чемпионате. 19 апреля «синие» обыграли «Метта/ЛУ» – 1:0. Гол на 37-й минуте забил Эрик Кокин, переправивший мяч в сетку ворот головой после паса Дмитрия Козлова. Игра прошла с равномерным давлением обеих сторон.

Шансы отыграться команда «Метта/ЛУ» имела в концовке, когда «Даугава» ушла в глухую оборону. Минимум три эпизода создали «полосатые», чтобы спасти матч, но дважды мяч улетел в небо и один раз проверил на прочность штангу.

После пяти игр с 15 очками лидирует «Вентспилс», на второй позиции гаходится «Сконто» – 12 (5 игр). Третью позицию делят после шести матчей «Елгава» и «Лиепая» – 10. Далее следуют «Даугава» (Даугавпилс) – 9, «Даугавпилс» – 7, «Юрмала» – 5, «Метта/ ЛУ» – 3, «Спартак» – 2, «Даугава» (Рига) – 1.

Во втором туре первой лиги чемпионата Латвии по футболу «Прейли» и «Екабпилс» потерпели поражение. «Резекне» устроила в гостях разгром.

Прейльчане на выезде проиграли ФК «1625 Лиепая» – 0:6, «Екабпилс» перед РФШ – 0:4. Резекненцы разгромили «Плявиняс» – 10:1.

В чемпионате дублёров высшей лиги BFC «Даугавпилс-2» на выезде ушел от поражения в матче со «Спартаком-2». Проигрывая со счетом 0:2, во втором тайме команде удалось переломить ход встречи и выиграть – 4:3. Хетт-трик на счету Сергея Васильева, два гола забил с пенальти.

ФК «Даугава-2» (Даугавпилс) выиграл у рижской «Даугавы-2» – 2:1. ■

СПИДВЕЙ

Янис Лачплесис: «Покупать команду не будем, надо выходить за счет спортивного роста»

Спидвейный сезон открыт. 13 апреля состоялась первая домашняя гонка. Ничейный результат 45: 45 на домашнем треке с Люблином – не самый радужный итог матча при полных трибунах, но спорт есть спорт.

Фото автора.

Янис Лачплесис.

Об открытии сезона и планах на текущий год рассказал председатель городской думы Даугавпилса, поклонник спидвея Янис Лачплесис.

– Сезон начался. Какие впечатления оставили первые старты?

– Поздравляю всех с новым сезоном, новыми надеждами, той дрогой, которую предстоит пройти с радостями и огорчениями. Гонка с Люблином показала насколько в спорте все непрогнозируемо.

Безусловно, мы ожидали, что первая гонка дома завершится победным результатом, особых причин для сомнения не было, но спорт есть спорт. Можно говорить об упущенных возможностях, неправильно принятых решениях, но не забудем об удачных моментах, которые позволили избежать более печального исхода.

Считаю, что стабильнее должны ехать легионеры. Такие «качели» могут устраивать молодые спортсмены, у которых есть проблемы с формой, но легионеры основного состава так ездить не должны.

– Состав «Локомотива» обновился, что он может показать?

– Обновление касается в первую очередь легионеров. Даугавпилсский костяк стабилен. Это хорошо, что есть основа. Ждём, когда подрастут ещё один – два гонщика, способные создать конкуренцию не только местным гонщикам, но и легионерам.

От молодых легионеров ожидали большего результата. Они показали нестабильную езду на домашнем треке. Будем смотреть, кого руководство клуба попробует в следующих матчах. Это будет правильным решением.

Точно могу сказать: я не рассчитываю, что роль лидера в команде возьмёт легионер, но это вопрос стратегии. Сейчас сложно говорить, кто к этому готов.

Анджей Лебедев в спортивном плане прогрессирует, но, может, по молодости лет ещё не готов взять ответственность за роль лидера. Ждём результатов и стабильности от Кястаса Пуоджука. Максим Богданов в гонке порадовал, но хотелось бы постоянства в хорошем результате, а не эпизодично выигранных стартов.

Нужен человек, за которым потянется молодёжь. Когда-то таким был Григорий Лагута. Кто им станет, – поживём увидим. У ребят масса стартов высокого уровня, предстоит много борьбы. Хочется, чтобы они выглядели более убедительно, чем на первом этапе парного чемпионата 28 марта. Надо делать шаг вперёд в плане мастерства.

В составе этого сезона есть конкуренция. Два-три гонщика, не заявленные в первой гонке, могли занять место в составе и проехать лучше или на уровне лидеров матча, прошедшего 13 апреля.

– Какие цели может ставить клуб на этот сезон?

– Состав команд в польской лиге в этом году очень ровный, и результаты первого тура показали это. Разница между первым и восьмым местом очень маленькая.

У нас амбициозная команда. У гонщиков хватает перспектив для роста в процессе сезона, поэтому минимум – место в первой тройке, а при удачном стечении обстоятельств можно ставить любые задачи. Не ставя высокие цели, очень сложно ориентироваться на развитие и рост спортсменов.

– Прогноз на сезон?

– Я скажу, на какое место мы не имеем право метить. С таким составом не должны опускаться на последние четыре строчки, а с первого по четвёртое – это может быть любое место.

– А если первое?

– Значит, команда будет работать дальше на экстра-лигу.

– Финансов хватит?

– Если мы будем пытаться купить команду для выступления в экстралиге, то нет. Если будем выходить туда путём роста спортивных достижений, то, полагаю, возможно и такое.

– Спидвей – это исключительно символ Даугавпилса. Что необходимо сделать, чтобы он не оставался спортом локального значения, а имел интерес на республиканском уровне?

– Сегодня многое для этого делается: реконструкция стадиона в Риге, создание циклов соревнований, начиная от Гран-при до юниорских стартов. Возможна организация коммерческих стартов.

В Ригу важно привлечь юниоров. Новые гонщики в течение 2-3 лет могли бы достичь определённого уровня, а на их основе создать крепкую команду, способную достойно выступать в шведской или польской лигах.

В той части Латвии сильны мототрадиции. В основном – мотокросс, молодёжь будет заинтересована попробовать свои силы в спидвее. В этом направлении идёт работа.

О третьем треке в Латвии я говорить не хочу, но в перспективе возможно всё.

Мы сами заинтересованы в развитии. Без конкуренции нет прогресса. Появляется отличная возможность привлекать молодых гонщиков. Не надо бояться, что спидвей уйдёт из Даугавпилса. Никто никому не собирается ничего дарить и отдавать. Наши традиции сильны, они дорого стоят, никому не под силу их перечеркнуть.

– Что можно пожелать гонщикам «Локомотива»?

– У них есть всё: трудолюбие, мастерство, поддержка, уверенность. Надо немножко удачи. ■

ТЕЙКВОНДО

Турнир с упором на технику

Латгальский центр тейквондо «Джитай» провёл второй этап «Кубка Джитай», имевший технический характер. 22 комплекта в семи разделах наград разыграли воспитанники центра в течение дня.

Бои (керуги) по правилам олимпийского тейквондо проводились только среди младшей возрастной категории (Little Dragons). 5-6 летние бойцы показали свой характер, проведя спарринги по упрощенным правилам. Выполнять технику можно было только в специальном нагруднике, защищавшем от травм.

Если соревнования на скорость и силу ударов, а также на выполнение формальных комплексов (пумсэ) знакомы, то в других категориях многие спортсмены принимали участие впервые. В соревновании по командному пумсе было необходимо с хорошей техникой, концентрацией, скоростью и синхронностью выполнить технические комплексы на свои пояса.

Следующий раздел – одношаговый спарринг (хан бон керуги). Здесь необходимо было продемонстрировать навыки защиты и контратаки от обозначенного удара соперника. В отличие от олимпийского тейквондо можно применять весь спектр техники от бросков и ударов руками в голову до удушающих приемов. Судьи оценивали четкость и эффективность движений. В паре спортсменов каждому было предложено пять попыток.

Самый зрелищный раздел – выполнение программы по прикладной технике тейквондо (хосинсуль). В течение 2-3 минут двое спортсменов в произвольном порядке по определенному сценарию разыгрывали настоящий бой без ограничений и правил. В этом разделе присутствовал элемент игры, но, многократно повторяя приемы в рамках соревнований, ребята приобретают необходимые боевые навыки.

В спаррингах первенствовали Юлия Павлюкова, Ксения Демченко, Владислав Степанов, Михаил Никитин. В ударах на скорость лучшими стали Кирилл Павлюков и Улме Дейна, Андрей Лабковский. Удары на силу: Павел Рогожин, Доминик Ципкин, Александр Минкевич.

В комплексах пумсе выиграли Глеб Глушонок, Альгерт Клигулис. Командные пумсе: Жан Штейнберг/ Вадим Колбёнок, Улме Дейна/ Надежда Ефимова. Одношаговый спарринг: Максим Тихонов/ Г. Глушонок, Глеб Позняк, Кирилл Иванов. Программа хосинсуль: Даниил Угарнеко/ Михаил Михненок, Кирилл Иванов/ Г. Позняк.

Лучшими спортсменами турнира были признаны Глеб Глушонок и Кирилл Иванов. ■

ХОККЕЙ

Даугавпилчане с рижанами стали чемпионами Латвии

Завершился детско-юношеский чемпионат Латвии U18 по хоккею. Чемпионом 2013/2014 стала команда СК «Рига 98».

В составе столичной команды, собравшей одних из лучших парней со всей Латвии, выступали двое даугавпилчан – Артём Стрункевич и Евгений Туревич.

Ребята начинали заниматься у тренера Игоря Мартюшова, затем перебрались в Ригу. Е. Туревич среди всех игроков чемпионата по результативности занимает 5-е место по итогам сезона – 22 очка (9+13) в 19-ти матчах. Защитник А. Стрункевич в 16-ти матчах набрал три очка – 1+2. ■

«Латгран» – чемпион Даугавпилса

Лидер регулярного чемпионата Даугавпилса в латгальской зоне «Латгран» подтвердил своё превосходство, выиграв серию плей-офф и обыграв «Калупе» – 6:2.

«Калупцы» первыми открыли счёт на второй минуте, до 22-й минуты результат оставался неизменным, пока в течение 50 секунд «Латагран» не проводит две результативные атаки и выходит вперёд – 2:1.

Через три минуты «Калупе» реализует численное преимущество – 2:2, и снова до перерыва ворота остаются нетронутыми.

На 12-й секунде третьего периода «Латагран» снова выходит вперёд – 3:2, а затем доводит результат до разгромного – 6:2 и оформляет чемпионство.

В матче за «бронзу» команда «Резголс» обыграла L&K – 3:1. ■

ГАНДБОЛ

«Латголс» уступает первую полуфинальную встречу

СК «Латголс» в полуфинале высшей лиги чемпионата Латвии по гандболу сошёлся со своим визави по прошлогоднему финалу «Tenax» (Добеле).

На своей площадке лудзенцы постоянно находились в роли догоняющих. На перерыв «Латголс» ушёл с отрицательной разницей в пять мячей. Этот разрыв удалось значительно сократить. Трижды лудзенцы вплотную подходили к сопернику, сводя разрыв до минимума – 18:19, 19:20, 20:21, но переломить ход встречи не удалось. Добельцы увезли победу – 38:28.

Вторая и третьи игры пройдут в Добеле 26-27 апреля. ■

Страницу подготовил Сергей Кузнецов.

ПОЛИЦЕЙСКИЙ ПАТРУЛЬ

Мужчина упал в колодец и погиб

17 апреля в Даугавпилсском крае погиб 56-летний мужчина, упавший в колодец.

Вызов на место происшествия в волости Скрудалиенас был получен в 23.20. Спасатели подняли мужчину из колодца глубиной четыре метра и передали его врачам, которые констатировали смерть пострадавшего. Обстоятельства случившегося расследует полиция. ■

Обнаружена рекордная партия наркотиков

Полиция обнаружила в Латгалии большое количество наркотических веществ.

Во время рейда по Прейли и Лудзе работники полиции выявили ряд мест, где хранились партии наркотиков, а также в центре Прейли задержала малодого человека за хранение наркотиков.

У задержанного юноши 1994 г.р. было найдено несколько граммов метамфетамина. Задержанный только в прошлом году вышел из тюрьмы, отбывая срок за изготовление нарктотиков. 16 апреля он вновь был арестован.

В Лудзе во время оперативного рейда было выявлено рекордное количество наркотиков. Работники полиции в сотрудничестве с государственным таможенным Управлением в одном из мест нашли почли 170 граммов наркотических веществ. Теперь выявляются лица, ответственные за хранение наркотиков, начат уголовный процесс.

Полиция предупреждает, что за эти правонарушения предусмотрено наказание — до 15 лет лишения свободы. ■

Полиция разыскивает

Даугавпилсский участок ЛРУ Государственной полиции разыскивает без вести пропавшего **Евгения Циунели 1989 г.р.** Последний раз его видели в ночь с 12 на 13 апреля в Даугавпилсе на улице Стадиона.

Евгений был одет в джинсовые брюки, тёмную спортивную куртку с красной горизонтальной полосой впереди. Приметы разыскиваемого: короткие темные волосы, рост 175 см, среднего телосложения.

Если в вашем распоряжении имеется информация о месте нахождения Е.Циунели, просьба сообщить в полицию ***по тел. 65403302 или 110.***

На коммунальных кладбищах бушевал пожар

В четверг, 17 апреля, около 17 часов в Даугавпилсе на пульт Пожарно-спасательной бригады Латгальского региона поступило сообщение о пожаре на городских коммунальных кладбищах со стороны ул. Васарницас.

К моменту прибытия спасателей на место происшествия пламя охватило уже большую территорию, на которой в огне оказались как захоронения, так и кустарники.

Потушить огонь было непросто. Сухая земля, мох, ветер способствовали распространению огня. Казалось бы пламя уже потушено, но стоило пожарным только отойти, как оно вновь разгоралось с большей силой.

По предварительным данным, причиной возгорания стало неосторожное обращение с огнём. «В такую сухую погоду достаточно одного брошенного незатушенного окурка, чтобы начался пожар», – сказали спасатели.

Пожарные благодарят неравнодушных жителей города за своевременно полученный сигнал о бедствии и напоминают о том, что с 17 апреля в лесах Латвии объявлен пожароопасный период. В это время запрещается разводить костры в лесной зоне, а также ездить на транспортных средствах за пределами дорог, за исключением тех случаев, когда это необходимо для тушения пожаров и оказания помощи при несчастных случаях. ■

Пешеходам придется надевать жилеты

Со следующего года вступают в силу изменения в Правилах дорожного движения. Некоторые из них касаются и пешеходов. К примеру, им придется заменить отражатели на одежду с отражающими элементами.

Новые правила предусматривают обязательное ношение пешеходами светоотражающих жилетов в слабо освещенных местах за пределами населенных пунктов, проезд велосипедистов по полосам общественного транспорта и новые дорожные знаки.

Цель новых правил – повысить безопасность, в том числе малозащищенных участников движения. Светоотражатели на одежде впредь в обязательном порядке должны будут иметь не только пешеходы, но и велосипедисты.

Представители полиции рассказали «НГ», что новые нормы хороши, но едва ли многие будут обращать на них внимание. До сих пор многие пешеходы так и не обзавелись отражателями, хотя их отсутствие является одной из главных причин гибели людей на дорогах Латвии.

Так как стоимость жилетов колеблется от трех до восьми евро, не исключено, что многие пешеходы и велосипедисты сочтут такие затраты неоправданными, однако специалисты напоминают, что цена жизни гораздо выше.

Придется подумать и о расширении торговли отражающими жилетами, ведь не во всех сельских магазинах найдутся даже отражатели, не говоря уже о жилетах. ■

От отравления алкоголем умер молодой мужчина

В Прейли от отравления алкоголем умер мужчина 1975 года рождения, сообщила инспектор Латгальского регионального отделения полиции Анастасия Лайзане.

Несчастный случай произошел 21 апреля. Мужчина был доставлен в Даугавпилсскую больницу с подозрением на прободение язвы желудка, и спасти его жизнь не удалось.

Полиция завела уголовное дело, чтобы выяснить, какой алкоголь употреблял погибший. ■

Мужчину около дома укусила змея

19 апреля в Земгале 22-летний мужчина в своем саду захотел сжечь сухие ветви, а чтобы они лучше горели, вылил на кучу хвороста бензин. Бензин воспламенился, у мужчины загорелась одежда. В результате пострадавший получил обширные ожоги живота, спины, рук и лица.

Как сообщают в службе Неотложной медицинской помощи, мужчина был доставлен в одну из больниц Риги. В руки к медикам попала и шестилетняя девочка, которая во время инцидента находилась недалеко от места событий и получила ожоги рук и ног.

В Курземе 41-летний мужчина, работая бензопилой, приобрел обширную травму руки. Повреждения оказались серьезными, он доставлен в рижскую больницу. Возможно, во времся работы с пилой мужчина был в алкогольном опьянении.

В Латгалии 19 апреля одного мужчину покусала змея. Инцидент произошел недалеко от дома мужчины. У 35-летнего пострадавшего была рвота, на месте укуса возник отек.

А в Курземе 43-летняя женщина получила химические ожоги губ и рта, когда хотела снять с лица косметику, но спутала упаковку и взяла средство для чистки канализации,

ПОКУПАЮТ

● **SIA "Baltijas Mezi AB" покупает лес в собственность! info@baltijasmezi.lv, тел. 20271971, Айвар.**

● **Закупаю лошадей любых по выгодной для вас цене. Тел. 26477904.**

● тр-25 передний груз на передок. Тел. моб. 26375950, вечером.

SIA "RENEM P"
ЗАКУПАЕТ
КРУПНЫЙ РОГАТЫЙ СКОТ, МОЛОДНЯК, ОВЕЦ, СВИНЕЙ.
Электронные весы.
☎ 65329997, 29485520, 29996309, 26373728, 26393921

SIA"LATVIJAS GAĻA"
ЗАКУПАЕТ
КРУПНЫЙ РОГАТЫЙ СКОТ, МОЛОДНЯК, ОВЕЦ, ЛОШАДЕЙ
Весы. Оплата сразу
Тел. 28761515

Покупаем
ЛЕСА, ЗЕМЛИ всех видов
☎ 29764751

Покупают
ЛЕС С ЗЕМЛЕЙ,
могут быть
с обременением
29433000 ☎ 28692020

ООО «Lauku Miesnieks»
ЗАКУПАЕТ домашний скот
Высокие цены.
Оплата сразу. Весы.
Тел. 20207132

Покупаю
ДЕЛЯНКИ, ЛЕС в собственность
Оплата сразу
☎ 29237307

ПРОДАЮТ

● "iPhone 3 G", 8 GB. Тел. 29192729.

● автомобиль "VW PASSAT B5" 1997 года, 1,6 бензин, красный, ТО до 09.2014 г., универсал. 1700 евро. Тел. 26118550.

● автомобиль "RENAULT MEGANE" седан, 1998 г., 1,6 газ\бензин расход 28 EUR на 600 километров. Маленький пробег. Цена 1500 EUR. Звонить после 17.00 по тел. 28208757.

● МТЗ-82 стартерный, заменены гильзы, поршни, кольца, прокладки. Есть новый ТО. Тел. 29351356.

● болгарку "MAKITA". 50 евро. 840 W, диаметр 125. Новую. Гарантия. Тел. 28315513, с 8 до 18.

● бочку для жижи. Тел. 26409338, 29506913.

● бензопилу "ERMAN". Мощность 3,15 кВт, длина шины 45 см. Новую! Цена 60 евро. Тел. 26151316.

● верх плиты чугунный, размер 41 х 71; 46 х 76; 53 х 90, цена от 45 евро. Тел. 65451096, с 9 до 18; 29191501.

● грабилку «солнышко» — недорого. Тел. 26409338, 29506913.

● грабилку конвейерного типа. Тел. 26409338, 29506913.

● грабилку тракторную, новую, навесную, итальянскую, похожа на литовскую, комплект, кардан. Тел. 29647324.

● грабилку конную Тел. 22357703.

● грабилку конвейерного типа. Тел. 29641583.

● двери деревянные, б\у (для хозпостроек), 3 штуки, по 7 евро. Тел. 29571307.

● духовку чугунную. Тел. 29191501; 65451096.

● дымоход керамический. Тел. 29191501.

● двери каминные со стеклом. 3 шт. Тел. 29191501.

● диск задний к МТЗ. Тел. 29641583.

● диски металлические 5 х 120, 4 штуки, 20 евро – комплект. Тел. 28349527.

● зерно семенное (муку), 10 тонн. Тел. 29176984.

● корову (на выбор). Тел. 26744191.

● корову (вторым отелом). Тел. 26057643.

● крольчат 1,5-2-месячных (10 штук). Даугавпилс. Тел. 29837502.

● картофелекопалку 1-рядную. Тел. 26409338, 29506913.

● картофелекопалку 2-рядную, польскую, новую. Тел. 26409338, 29506913.

● комбайн зерновой. Тел. 26409338, 29506913.

● комбайн картофельный «АННА», б/у. Тел. 26409338, 29506913.

● косилку роторную. Тел. 26409338, 29506913.

● котел банный из жаростойкой хромистой стали. Тел. 29191501.

● козочку годовалую. Тел. 29907351, 29916722.

● картофель семенной, крупный «марабелла», «синеглазка», 5 тонн. Тел. 29176984.

● картофель семенной «мадера», 280 килограммов. Цена договорная. Тел. 26743372.

● колесо переднее в сборе. Тел. 29641583.

● лодку резиновую «УФИМКА-2» в нормальном состоянии, цена 80 евро. Тел. 28349527.

● мельницу. Тел. 26409938, 29506913.

● мельницу от ВОМа. Тел. 29641583.

● мультиварку. 6 литров. Новую. 61 евро. Гарантия 2 года. Тел. 28315513, с 8 до 18.

● окучник. Тел. 26409338, 29506913.

● опрыскиватель. Тел. 26409338, 29506913.

● обмотчик рулонов зеленой массы. Тел. 26409338, 29506913.

● обрезки стекла (оконного и дверного), примерно 30 м2. Тел. 29571307.

● печь микроволновую. 49 евро. Новую. Гарантия 2 года. Тел. 28315513, с 8 до 18.

● плуг. Тел. 26409338, 29506913.

● пресс для сена. Тел. 26409338, 29506913.

● плитку электрическую, настольную, новую. Гарантия. Тел. 28315513, с 8 до 18.

● плуг 2-корупсный: 2 х 35, б\у, в хорошем состоянии. Цена 200 евро. Тел. 26522633.

● поросят, 6 штук. Тел. 27110052.

● разбрасыватель минеральных удобрений, новый. Тел. 26409338, 29506913.

● ружье пневматическое (воздушку), 5,5 мм плюс пули. Новое! Цена 35 евро. Тел. 26151316.

● сеялку для зерна б/у. Тел. 26409338, 29506913.

● сварку инвекторную 200 А. 149 евро. Новую. Гарантия 2 года. Тел. 28315513, с 8 до 18.

● сено в рулонах, из сарая, 15 штук. Тел. 29176984.

● титан дровяной, новый. Тел. 29191501, 65451096.

● фрезу. Тел. 26409338, 29506913.

● шланги прорезиненные, б\у (2 куска по 10 м, внутренний диаметр 20 мм и 35 мм). Тел. 29571307.

● щенка ротвейлера (на выбор) LKF FCI. Привиты, чипированы, 1,5 месяца. Родители – чемпионы выставок. Отличная психика. Информация по тел. 26465832.

● электропастух новый (проволока, колышки, изоляторы), можно по отдельности. Тел. 29864839.

НЕДВИЖИМОСТЬ

● куплю дачу в красивом месте за наличные, без кредита. Предлагайте! Тел. 20086487.

● куплю землю с лесом в Латгалии от 5-6 га. Плачу наличными и быстро! Тел. 29758865.

● куплю землю в Латгалии, от 4 га и более, можно с лесом. Оплата сразу. Предлагайте варианты. Тел. 29704909.

● куплю землю для посадки леса и с лесом от 5 га в Латгалии. Можно без обмера и Земельной книги, от 400 до 1000 евро\га. Тел. 29888098.

● куплю землю 1 га и более, в т.ч. с лесом. Оплата сразу. Можно без Земельной книги. Тел. 29803376.

● куплю квартиру с печным отоплением или часть дома в Даугавпилсе. За наличные! Тел. 29829404.

● куплю квартиру 1- или 1,5-комнатную без посредников за наличные в Даугавпилсе. Рассмотрю все предложения. Тел. 26742415.

● куплю квартиру 1,5- или 2-комнатную в Даугавпилсе, желательно в районе центра или Нового строения, КЗ. Тел. 25971716.

● куплю квартиру 1- или 2-комнатную, кроме последнего этажа. Первый рассматриваю. Оплата наличными. Тел. 27199588.

● куплю квартиру 2-комнатную, можно с ремонтом. Оплата сразу. Срочно ищу! Тел. 22846092.

● куплю квартиру 2- или 3-комнатную для себя, за наличные. Предложите хороший вариант. Тел. 25316950.

● куплю квартиру 3- или 4-комнатную, можно с долгом, без Земельной книги. Оплата сразу1 Есть хороший вариант с обменом. Тел. 26793459.

● куплю хутор до 25 километров от Даугавпилса, желательно с землей. Оплата наличными. Рассмотрю все предложения. Тел. 27133155.

● продают квартиру 2-комнатную, 53 м2, Черепово, не угловую, все раздельно, тихое место, вид на Даугаву, Земельная книга. Хозяин. Торг. Тел. 28660522.

● продают квартиру 3-комнатную на Новом Форштадте, 5 этаж, не угловую, комнаты раздельные. Стеклопакеты. Железные двери. Тел. 25931793.

● продается дачу в «ЛЕСНОЙ ПОЛЯНЕ», 5 километров от Краславы. Тел. 26046404.

УСЛУГИ

● **Фрезерование пней. Спиливание опасных деревьев. Услуги автопогрузчика. Тел. 29419522.**

ПЕРЕПИСКА ЧИТАТЕЛЕЙ

● Прошу отозваться свидетелей инцидента, произошедшего в ночном клубе «МОСКВА» 17.03.2013 г. около часа ночи, в результате которого произошла драка в зале. Тел. 26855548.

SIA „AIBI"
ЗАКУПАЕТ
КРУПНЫЙ РОГАТЫЙ СКОТ, МОЛОДНЯК, ОВЕЦ, КОНЕЙ, СВИНЕЙ,
Хорошие цены.
Оплата сразу.
26142514 ☎ 20238990

ПЛАСТИКОВЫЕ ОКНА
25150016
ул. Виестура, 60
РАБОТАЕМ БЕЗ ВЫХОДНЫХ

МЕТАЛЛИЧЕСКИЕ ДВЕРИ
Цена от 90 Ls
замер, установка, отделка
Тел. 654 24502
2 9298838
ул. Февруара 18, Даугавпилс

SIA "Dioferr"
ЗАКУПАЕТ ЛОМ ЧЕРНОГО И ЦВЕТНОГО МЕТАЛЛА по высоким ценам
Даугавпилс, ул. 2 Пречу, 10-М, тел. 29342534.
Станция Аглона, ул. Краста, 8, тел. 26392382.
Станция Краслава, тел. 26392382.
Илукстe, ул. Елгавас, 21-а, тел. 26428198

ПРОДАЕМ ДОМАШНЮЮ ПТИЦУ:
кур, индюков и др.
по ПЯТНИЦАМ
с 8.00 до 10.00
хозрынок г. Зарасай
с 11.00 до 12.00
пос. Медуми
Информация по телефону
00 370 68778274

DAUGAVPILS TEĀTRIS

РЕПЕРТУАР НА АПРЕЛЬ 2014 г.

25.04. 18.30	рус. яз.	**КАЗАНОВА.ГЕНРИЕТТА.ВЕНЕЦИЯ.** Все о настоящей любви и страсти в танце и пластике.	
27.04. 17.00	рус. яз.	***Франсис Вебер.* УЖИН ДУРАКОВ.** *Комедия положений.*	!!!ГАСТРОЛИ!!!
30.04. 18.30	рус. яз.	***Славомир Мрожек.* ЭМИГРАНТЫ.** *Трагикомедия или философский фарс в двух действиях.*	!!!ПРЕМЬЕРА!!!

z/s MADERA
ЗАКУПАЕТ ДОМАШНИЙ СКОТ ЖИВЫМ ВЕСОМ
Весы. Оплата сразу.
☎ 26563019

Следите за нами:
Twitter @LatgalesLaiks

Новости! Читайте в номере! Не проходите мимо!

ФИРМА ПРОДАЕТ
✓ **ХОЛОДИЛЬНИКИ**
✓ **МОРОЗИЛЬНИКИ**
из Скандинавии, б/у
– Гарантия
– Высокое качество
– Умеренная цена
ПРОФЕССИОНАЛЬНЫЙ РЕМОНТ МОЛОКООХЛАДИТЕЛЕЙ
✓ **ЗАПАСНЫЕ ЧАСТИ ДЛЯ ХОЛОДИЛЬНОГО ОБОРУДОВАНИЯ**
ул. 18 Новембра, 103
☎ 65440043

Фото на памятники
Гарантия – 50 лет!
Итальянская керамика

Цветная черно-белая
Циетокшня - 44 т.65422251
Ятниеку -80 т.65441071
м.т.27111603 ;20605851
www.fotokeramika.lv

ПАМЯТНИКИ СКИДКИ ПЕНСИОНЕРАМ ул. 18 Новембра, 223
29436263 ☎ 29424186

ПАМЯТНИКИ
Столешницы ◎ Камины
Подоконники
из шведского и карельского гранита
Поселок Лауцесе (дорога на Демене)
29609301

МИР ПРАХУ ТВОЕМУ

Анчевская Эмилия	15.01.1941 – 21.04.2014
Барковский Владислав	13.03.1946 – 21.04.2014
Белявский Иван	02.05.1937 – 20.04.2014
Горина Антонина	07.06.1936 – 22.04.2014
Данилова Любовь	02.03.1945 – 16.04.2014
Дризленок Чеслав	28.07.1969 – 19.04.2014
Ефимов Леонид	03.08.1953 – 19.04.2014
Зиединьш Янис	06.04.1923 – 18.04.2014
Зубков Иван	21.01.1943 – 19.04.2014
Жука Людмила	02.05.1945 – 16.04.2014
Лейване Галина	27.06.1965 – 19.04.2014
Марфичева Лариса	01.10.1952 – 15.04.2014
Рутковская Анастасия	21.01.1929 – 22.04.2014
Самуша Доната	01.08.1928 – 17.04.2014
Фадеев Федор	13.06.1941 – 21.04.2014
Федосова Клавдия	15.10.1923 – 20.04.2014
Худобченок Савелий	14.05.1930 – 21.04.2014
Швабе Надежда	01.06.1928 – 17.04.2014
Юркевича Валентина	17.07.1927 – 17.04.2014

Данные получены в Даугавпилсском отделении загса.

Вансович Станислав	10.10.1934 – 22.04.2014
Дубока Мария	31.10.1921 – 16.04.2014
Зинченок Александр	30.08.1984 – 04.04.2014
Жилвинска Клаудия	15.05.1943 – 19.04.2014
Кокин Станислав	25.08.1927 – 17.04.2014
Лукьянов Андрей	05.11.1974 – 20.04.2014
Мартыненко Игорь	16.10.1936 – 18.04.2014
Масанс Язеп	24.01.1928 – 14.04.2014
Мисюне Геновефа	24.08.1921 – 21.04.2014
Никитина Ванда	29.04.1930 – 19.04.2014
Роликс Янис	22.04.1969 – 16.04.2014
Рускулис Владислав	21.03.1934 – 13.04.2014
Семенов Терентий	16.04.1935 – 18.04.2014
Соколова Вероника	20.05.1939 – 20.04.2014
Цодиков Михаил	30.09.1936 – 20.04.2014
Юкша Ольга	10.05.1935 – 17.04.2014
Яблокова Виктория	02.04.1942 – 22.04.2014

Данные получены в отделении загса Даугавпилсского края.

Шедите Марийона	11.03.1928—13.04.2014
Элксните Катрине	09.11.1919—12.04.2014

Данные получены в отделении загса Илукстского края.

Бланк бесплатного объявления публикуется в газете за вторник

Подгузник на поясе TENA Flex

Высококачественное мочевпитывающее гигиеническое изделие с поясом.

TENA Flex особенно подходит для парализованных пациентов:

- Удобно использовать как для лежачих пациентов, так и для пациентов на инвалидной коляске.
- Снижает риск образования пролежней – воздух свободно поступает к коже.
- Можно делать инъекции, не снимая изделие.
- Нейтрализует неприятный запах мочи.

Подгузники на поясе включены в список медицинских изделий, компенсируемых государством. При определенном диагнозе пациенту полагается компенсация в размере 50% на 90 изделий в месяц. Узнай у своего семейного врача, полагается ли тебе рецепт на подгузники на поясе!

Закажи бесплатный образец:
www.TENA.lv Бесплатная инфолиния 8000 1213

27 апреля к/х «Грачули» ☎29186065
будет продавать куриный молодняк разного окраса (4-5 мес.), кур-несушек, петухов.
Сортированные цыплята, бройлеры, утята, гусята – на заказ.
Виганты - 7.00; Шпоги - 7.15; Вишки - 7.25; Амбели - 7.35; Бикерниеки - 7.50; Науене - 8.05; Краця - 8.15; Лоцики - 8.30; Малнова - 8.45; Дубна - 9.00; Калупе - 9.15; Ницгале - 9.35; Ружи - 9.50; Ликсна - 10.00; Ваболе - 10.10; Даугавпилс - 10.40; Свенте - 11.40; Илукste - 11.55; Дольная - 12.10; Двинте - 12.20; Бебрене - 12.40; Илзе - 12.55; Субате – 13.10; Виткушки - 13.30; Эглайне - 13.40; Шедере - 13.45; Рандене - 14.15; Медуми -14.30; Демене - 14.50; Кумбули – 15.05; Силене - 15.20; Салиека - 15.40; Червонка - 15.50, Скрудалиена – 16.00; Таборе - 16.10.

В понедельник, 28 апреля, к/х "Флавери" ☎ 25715025 ☎ 29425526 (шофер)
продает молодых курочек разных расцветок яйценоских пород, петушков и хороших кур-несушек (несутся). Принимаем заказы на бройлеров, утят, цыплят, гусят.
Шпоги – 8.00; Вишки – 8.10; Амбели – 8.20; Малинова – 8.35; Бикерниеки – 8.50; Липинишки – 9.05; Дунски – 9.20; Науене – 9.30; Краця – 9.45; Даугавпилс – 10.10; Мирная – 11.00; Таборе – 11.15; Садники – 11.25; Эленре – 11.35; Фальтопы – 11.50; Салиене – 12.10; Червонка – 12.25; Скрудалиена – 12.40; Силене – 13.00; Кумбули – 13.15; Яунциемс – 13.45; Демене – 14.00; Медуми – 14.25; Рандене – 14.40; Свенте – 15.00; Илукste – 15.15; Ликсна – 15.40; Ваболе – 15.55; Калупе – 16.10; Дубна – 16.20.

Покупают делянки, лесную и земельную собственность
Оплата сразу
SIA «MEGA MIX» T. 20371498, 26596934

В ШКОЛЕ «САУЛЕС»

Все оттенки синего

Елена Иванцова

Воспитанники школы «Саулес» никогда не испытывают недостатка в творческой фантазии и каждый год в Дни искусств удивляют оригинальными идеями, будь то живопись, рукоделие или дизайн одежды.

Фото автора.

«Цветочный ветер» от учащихся Даугавпилсской профессиональной ср. школы.

Коллекция «Синий друг» от воспитанниц 3-го курса «Дизайна одежды».

«Невесты индиго», 3-й курс школы.

Своим джинсам можно подарить вторую жизнь.

В день открытых дверей, 16 апреля, в школе можно было увидеть молодых людей, одетых и обутых во все оттенки синего. В этот день учащиеся разных курсов организовали показ мод «Indigo».

Главная идея – показать, насколько разнообразны оттенки синего цвета, и продемонстрировать такое модное явление, как «trashion». Это «переработанная» мода, вещи, созданные из первичных предметов, когда старая, использованная одежда или предметы являются сырьем для нового. В названии «индиго» заложен еще один глубокий смысл – так называют людей будущего, одаренных, с шестым чувством, с высоким уровнем интеллекта и интуиции.

Отреставрированное здание школы находится в удачном месте. Дорожка перед главным входом отлично подходит для подиума, по которому дефилировали модели под ритмичную музыку.

Всего было 14 выходов, которые оценивало жюри. Зрители, которых собралось немало, могли отдавать свои «симпатии» за самые понравившиеся наряды. В мероприятии могли участвовать не только воспитанники школы «Саулес», но и городские общеобразовательные и профессиональные учебные заведения.

Будущие дизайнеры одежды дали своим творениям поэтические названия: «Первые подснежники», «Шкурка ежика», «Шаг к ярким будням», «Цветочный ветер», «Невесты индиго» и т. д. Синий цвет и его оттенки всегда в моде, джинсы вообще вне времени. На показе можно было увидеть не только одежду, но и аксессуары из джинсовой ткани, например, букеты невесты, ожерелья, ободки для волос. ■