Рецепты народной медицины Стр. 19

ISSN 1407-9216

# ЛАТГАЛЕС ЛАЙКС

№ 79 (2610) Пятница, 16 октября 2015 года • www.latgaleslaiks.lv • Розничная цена 0,50 EUR

# Музыканты – зеркало зрительного зала

Фото автора.

Елена Иванцова

**Вчера замечательный концерт слушателям в честь своего 30-летнего юбилея подарил профессиональный духовой оркестр «Даугава» под управлением Арнольда Гринберта. Дирижер в сентябре тоже отметил свой юбилей, и по его словам, ему больше нравятся неформальные посиделки с друзьями, коллегами и родственниками, чем официальные речи на протокольных мероприятиях. Юбилей он встретил на работе, и это тоже в порядке вещей.**

Оркестр «Даугава» давно стал неотъемлемой частью Даугавпилса, его музыкальной визитной карточкой, музыканты встречают горожан и гостей Даугавпилса во главе шествия на празднике города, открывают значимые объекты и мероприятия, представляют город на Вселатвийском празднике песни и танца и на фестивалях за рубежом. После ликвидации оркестра сухопутных войск «Даугава» осталась единственным духовым коллективом в Даугавпилсе.

Арнольд Гринберт руководит «Даугавой» с 2009 года, продолжая славные традиции первого художественного руководителя оркестра Раймонда Иголниекса, который был во главе коллектива 24 года, а также музыканта Волдемара Скутанса. У истоков создания духового оркестра стояли отец Арнольда Янис Гринберт и его коллеги Станислав Грибустс и Александр Ванягин. Сам Арнольд 30 лет назад был учащимся музыкального колледжа и помнит, как все начиналось.

(Окончание на 8-й стр.)

www.latgaleslaiks.lv

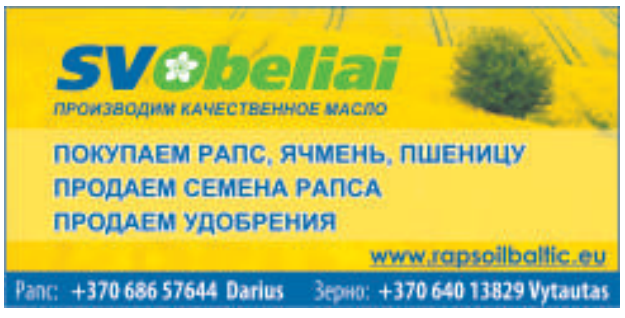

**Пятница ожидается облачной, воздух прогреется до +5..+9 градусов.**

**Выходные выдадутся облачными, местами ожидаются небольшие дожди, по ночам и утром – туман. Ночью температура воздуха составит +1..+6, на востоке страны при более ясном небе – до 0..-2, а днем +6..+11.**

**Ветер ожидается юго-восточный, слабый и умеренный.**

## В ДАУГАВПИЛССКОЙ ГОРДУМЕ

# Кто будет руководить “Водоканалом”, – пока неизвестно

Елена Иванцова

**В конце сентября завершился конкурс на должность руководителя предприятия “Daugavpils ūdens”, объявленный самоуправлением.**

Свои CV подали шестеро претендентов, и среди них не было Сергея Селицкого, который руководил предприятием с 2003 года. Срок его полномочий истек 1 сентября, он решил выйти на пенсию.

Сейчас комиссия самоуправления оценивает заявки претендентов, самых достойных пригласят на собеседование, победителя должно будет утвердить собрание акционеров. Возможно, имя нового руководителя станет известно на следующей неделе. ■

## ВОЗЬМИТЕ НА ЗАМЕТКУ!

# С наступлением морозов уберут светофоры с медумской дороги

Эгита Терезе Йонане

**Светофоры на государственной дороге “Даугавпилс – Медуми” (Литовская граница), которые регулируют движение во время ремонта, уберут с наступлением морозов, сообщил председатель правления VAS “Latvijas valsts ceļi” Янис Ланге. Строительные работы будут прерваны, и движения по светофорам не будет до весны следующего года.**

Отвечая на вопрос читателей, почему строители допускают проезд машин, когда горит запрещающий сигнал, он ответил: “Не все водители честны, они едут на красный свет, создавая проблемы другим участникам движения. Это также ответственность строителя, как происходит поток автомобилей во время ремонта. Мы контролируем строителей, как они следят за безопасностью движения. В этом году мы уже оштрафовали более 10 водителей, потому что они несоответствующе регулировали движение транспорта”, – сказал Я. Ланге. ■

## В МЕДУМСКОЙ ВОЛОСТИ

# Молодежь освоит основы предпринимательства

**С 26 по 30 октября в Медуми пройдут молодежные неформальные учения по предпринимательской деятельности.**

Координатор проектов отдела развития Даугавпилсской краевой думы Язеп Круковский рассказал, что о начале предпринимательской деятельности будут рассказывать Вита Браковская и Соня Графа из Германии, молодежь из общества “DAVAI” и специалисты по предпринимательской деятельности.

В занятиях будут задействованы молодые люди в возрасте от 18-ти до 25-ти лет, они будут проходить в Медумской основное школе-интернате. Подать заявки можно до 20 октября.

“Надеемся, что благодаря обучению, молодежь станет более творческой и предприимчивой, и сможет сделать первые шаги для начала своего бизнеса”, – сказал Я. Круковский. ■

# Открытие площадки в Центральном парке отложено из-за погоды

Елена Иванцова

**Взрослые и дети с нетерпением ждали открытия новой детской площадки в Центральном парке, оно должно было состояться в самое ближайшее время, но теперь все надежды весело провести время так и останутся неосуществленными. Открытие площадки, которая уже почти готова, скорее всего, переносится на следующий год.**

Фото из архива

Попытка получить комментарий у коммунального инженера Коммунального управления Оксаны Григорьевой “Латгалес Лайкс” по вопросу площадки не удалась – она лишь сказала, что ее непосредственный начальник Айвар Пуданс указал ей отсылать прессу на официальный сайт городской думы. На сайте самоуправления за последнюю неделю новостей на данную тему нет. С чем связано нежелание комментировать строительство общественно значимого объекта, – непонятно.

Напомним, что эпопея с площадкой началась уже на стадии конкурса. Тогда одна из фирм-претенденток оспорила итоги конкурса, но спустя месяц отозвала жалобу, что уже затянуло начало выполнения работ. Летом вместо площадки горожане наблюдали раскопанную территорию, огороженную забором. В сентябре работы по обустройству площадки, наконец, начались, антивандальные элементы датского производства устанавливала юрмальская фирма “JLD”. Стоимость работ составляет 225 569 евро (без НДС).

И если с установкой элементов уложились в срок (30 сентября), то с заливкой покрытия возникла проблема. Из-за неподходящей погоды, а именно морозов, специальная обработка покрытия не может высохнуть. Нужно, чтобы среднесуточная температура составляла 6-8 градусов. Фирма, которая занималась покрытием, попросила перенести сроки работ на весну 2016 года. Единственное, что удалось вытянуть из коммунального инженера О. Григорьевой – фразу о том, что переговоры с фирмой еще ведутся.

Скорее всего, за площадкой дети и родители будут наблюдать сквозь заборную сетку, которой территория будет огорожена, еще минимум полгода. ■

## В КАБИНЕТЕ МИНИСТРОВ

# Утвержден минимум учащихся для открытия 10-х классов средних школ

**Правительство 13 октября утвердило минимальное количество учащихся для открытия в средних школах 10-х классов. С учетом возражений со стороны самоуправлений в правила включено два критерия для открытия 10-х классов.**

С 1 сентября 2016 года 10-е классы в средних школах можно будет открывать, если число учащихся составляет не менее 12 человек в классе или по крайней мере 32 школьника во всей средней школе. Это не будет относиться к Адажскому, Бабитскому, Царникавскому, Гаркалнскому, Иецавскому, Икшкильскому, Инчукалнскому, Кекавскому, Лиелвардскому, Марупскому, Олайнскому, Озолниекскому, Саласпилсскому, Саулкрастскому, Скриверскому и Стопиньскому краям, где 10-й класс можно будет открыть при наличии не менее 18 учащихся в классе или 48 учащихся в 10-12-х классах в целом.

Такие же условия для открытия 10-х классов относятся к краевым городам — Айзкраукле, Алуксне, Балви, Бауске, Цесису, Добеле, Гулбене, Краславе, Кулдиге, Лимбажам, Ливанам, Лудзе, Мадоне, Огре, Прейли, Салдусу, Сигулде, Смилтене, Талси, Тукумсу, Валке.

В городах республиканского значения 10-е классы будут открываться при наличии не менее 22 школьников в классе и 58 учащихся во всей средней школе.

Хотя правила вступят в силу уже со следующего учебного года, для регионов, которые отдельно не названы в правилах о минимальном количестве учащихся, установлен переходный период, в течение которого минимальное число учащихся для открытия 10-х классов будет увеличиваться постепенно. В ближайшие два учебных года в этих краях 10-ые классы в средних школах будут открываться при наличии не менее 10 учащихся в классе или 27 школьников в средней школе, а в 2018-2019 гг к ним будет относиться норма о 12 учащихся в 10-м классе и 32 учащихся в средней школе. ■

ЛАТГАЛЕС ЛАЙКС
ЛАТГАЛЬСКАЯ ГАЗЕТА
Главный редактор Зигрида СОМЕ.
Зам. гл.редактора Линда КИЛЕВИЦА.

Регистр. удостов. № 0930.
Газета выходит по вторникам и пятницам с 23 мая 1992 года.
Отпечатано в SIA "Latgales Druka", ул.Базницас,28, Резекне, LV 4601. Офсетная печать.

Тел. для справок - 654-22134
моб.тел.- 29454560
тел./факс - 654-23483
АВТООТВЕТЧИК 654-23424
ОТДЕЛ РЕКЛАМЫ - 654-23483
e-mail: info@latgaleslaiks.lv
e-mail: reklama@latgaleslaiks.lv
http://www.latgaleslaiks.lv
Saules iela 71 b, Daugavpils, LV-5401

Подписка принимается в отделениях "LATVIJAS PASTS" и в редакции газеты
ПОДПИСНОЙ ИНДЕКС - 3008

Издатель - SIA "LATGALES LAIKS"
Регистрационный № 41503004556
Наш счёт: № LV45UNLA0005009467898 AS SEB LATVIJAS UNIBANKA; код: UNLALV2X

РАЗВИТИЕ ДАУГАВПИЛСА

# Открыто производство окон “Lumenix fabrika”

Инесе Минова

**Уже более года в Даугавпилсе успешно действует предприятие по производству окон и дверей “Lumenix fabrika”, чья продукция стала известной во многих странах, но только 9 октября этого года руководство фирмы пригласило гостей, партнеров по сотрудничеству и руководство города торжественно перерезать ленточку.**

Фото автора.

**В производстве окон и дверей используется современное оборудование.**

Член правления “Lumenix fabrika” Юрис Ужулис рассказал, что предприятие было основано в июне прошлого года. За это время было приобретено современное оборудование, освоены новейшие технологии, создан свой портфель предложений и заключены договоры сотрудничества. “Сегодня мы можем сказать, что предприятие полностью укомплектовано заказами, необходимыми оборудованием и профессиональными работниками для изготовления качественной продукции, отвечающей стандартам ЕС. Наконец, можем смело сказать, что мы стабильное предприятие, обеспечиваем качественное и своевременное выполнение всех заказов и работаем на полную мощность”, – сказал член правления. За год SIA “Lumenix fabrika” стала одним из крупнейших производителей окон и дверей в странах Балтии. “Наше предприятие производит пластиковые (PVC), деревянные, а также деревянно-аллюминиевые окна и двери. К тому же мы сами ламинируем PVC-профили и производим стеклопакеты, чего не делают некоторые другие производители окон и дверей. Сейчас предприятие способно за одну смену произвести до 200 единиц PVC-окон, 100 единиц деревянных окон и до 200 кв. м. стеклопакетов”, – рассказал Ю. Ужулис.

**Ленточку перерезают Юрис Ужулис и заместитель председателя Даугавпилсской думы Янис Дукшинский.**

В основном, предприятие работает на экспорт, около 68% готовой продукции, в основном, деревянные двери и окна, экспортируются в Скандинавию и другие страны Европы. Продукция “Lumenix fabrika” доступна и местному потребителю, к нему она поступает при посредничестве партнера по сотрудничеству – SIA “Glaskek LV”.

Сейчас на предприятии трудоустроены 97 человек, в том числе и женщины. Они, главным образом, работают в цеху деревянных окон и дверей – шлифуют и красят деревянные рамы. Юрис Ужулис рассказал, что в следующем году планируется приобрести новое оборудование и увеличить мощности производства, поэтому будут сформированы две рабочие смены, и на работу примут дополнительных сотрудников.

16 и 17 октября предприятие приглашает всех заинтересованных посетить Дни открытых дверей, во время которых будет проведена экскурсия по производству. Посетители смогут ознакомиться с процессом изготовления окон и дверей и продукцией предприятия.

**SIA “Lumenix fabrika” будет ждать посетителей по адресу: ул. Крауяс, 2, в Даугавпилсе 16 октября с 13.00 до 18.00 и 17 октября с 10.00 до 16.00.** ■

SIA “Dioferr”
ЗАКУПАЕТ ЛОМ ЧЕРНОГО И ЦВЕТНОГО МЕТАЛЛА ПО ВЫСОКИМ ЦЕНАМ
Даугавпилс, ул. 2 Пречу, 10-М, тел. 29342534.
Станция Аглона, ул. Краста, 8, тел. 26392382.
Станция Краслава, тел. 26392382.
Илукстe, ул. Елгавас, 21-а, тел. 26428198

ОКНА ДЫМОХОДЫ
ЛОДЖИИ ДВЕРИ ЖАЛЮЗИ РОЛЛ СТАВНИ МОСКИТКИ
ЗВОНИ! т.269-5555-2 т.654-555-38 ул.Циетокшня 55
1160 1430 125,- 3040 1330 180,-
1450 1330 135,- 2330 2020 220,-
БЕСПЛАТНАЯ ДОСТАВКА ПО ВСЕЙ ЛАТВИИ
~5m по 448,- ~8m по 597,-
Цена за окно, подоконник, отлив, демонтаж и монтаж
Керамические дымоходы в полном сборе

Купи себе СВОЮ газету!
Сделать это теперь гораздо удобнее и выгоднее, благодаря новой услуге
«Подписывайся сегодня, получай через 2 рабочих дня!»

Стоимость месячной подписки на газету «ЛАТГАЛЕС ЛАЙКС»:
€ 4,00 для физических лиц,
€ 5,00 для юридических лиц
€ 3,00 для пенсионеров и инвалидов всех групп

Стоимость месячной подписки на газету «REKLĀMA PIEKTDIENĀS»:
€ 4,00 для физических лиц
€ 5,00 для юридических лиц

Помните: уже через 2 (!!!) дня в вашем почтовом ящике окажется интересная газета ЛАТГАЛЕС ЛАЙКС и газета REKLĀMA PIEKTDIENĀS которая помогает в жизни!

Предлагаем несколько способов оформления подписки!
1. Приходите в редакцию газеты на ул. Саулес, 71- б в Даугавпилсе с понедельника по четверг с 8.00 до 17.00, в пятницу с 8.00 до 15.00 (справки по тел. 65422134, моб. 29454560).
2. Подписка принимается также во всех почтовых отделениях, у почтальонов, в Интернете – www.latgaleslaiks.lv, www.abone.pasts.lv, по бесплатному телефону 67008001.
За оформление подписки берут плату в размере: на почте € 0,71, у почтальона € 0,92 за каждое издание.

€15
ЧИТАЙ И ВЫИГРЫВАЙ!
16.10.
Разрешение на проведение лотереи № 7898.
Имя, фамилия _____ Род занятий _____
Адрес _____
Тел. _____ Газету покупаю ☐ Выписываю ☐
☐ Разрешаю использовать свои данные для проведения лотереи.

Во всех номерах «Латгалес Лайкс» до конца года будут публиковаться анкеты с изображением банкнот разного достоинства. Вырезав эти анкеты, заполнив их и прислав в редакцию, вы становитесь участником лотереи, 20 победителей которой получат за свою «счастливую банкноту» реальные деньги.
1-й розыгрыш 10.00 — 29 октября (участвуют анкеты за октябрь) — 5 денежных призов
2-й розыгрыш 10.00 — 26 ноября (участвуют анкеты за ноябрь) — 5 денежных призов
Финальный розыгрыш 10.00 — Рождественский* — 22 декабря (участвуют все присланные анкеты)* — 10 денежных призов
*ДЛЯ УЧАСТНИКОВ ЛОТЕРЕИ, КОТОРЫМ НЕ УДАЛОСЬ ВЫИГРАТЬ В ОКТЯБРЕ И НОЯБРЕ, БУДЕТ ЕЩЕ ОДИН ШАНС ПОЙМАТЬ СВОЮ УДАЧУ!
Каждый участник лотереи может прислать или принести в редакцию неограниченное количество анкет.
Ждем вас в редакции: г.Даугавпилс, ул. Саулес, 71-б, LV-5401, тел. для справок 65422134, моб. 29454560. Заполненные анкеты можно также опустить в почтовый ящик «Латгалес Лайкс» в Резекне у входа в типографию «Латагалес друка»; на автостанциях – в Прейли (снаружи, у входа); в Илукстe (внутри помещения); в Краславе (снаружи, на газетном киоске), и в Даугавпилсе: в цветочном магазине “DAFNA” в т/ц "SOLO" (1-й этаж); в киоске SIA "VELTE D" в т/ц "Ditton nams", напротив кафе "Mego"; в микрорайоне химиков – магазин "Rimi" (ул. Смилшу, 98а); на Новом Форштадте – магазин "Mego" (ул. Авеню, 26); в магазине “Mego” (ул. Валкас, 1а, у входа); в т/ц “DITTON NAMS”, в магазине “NARVESEN” (возле эскалатора).
Желаем удачи!

LAFIKO.LV
КРЕДИТЫ
В октябре без комиссионной платы!
В честь дня Сениора презент!
Даугавпилс, ул. Ригас 54а, 301 каб. Тел. 65421026

БУДЬТЕ ЗДОРОВЫ!

# Нехватка врачей в Латгалии – как гноящийся нарыв

Инесе Минова

**В середине сентября в Даугавпилсскую региональную больницу попал маленький ребенок, которому в глаз попало инородное тело. Несчастный случай произошел вечером, когда в больнице невозможно было получить помощь глазного врача, поэтому пришлось ехать в Ригу. На той же неделе транспорт Центра медицины катастроф вызывался еще раз, чтобы доставить в Ригу мужчину с переломом скулы, потому что в Даугавпилс помощь челюстно-лицевой хирургии не оказывается вообще. Руководитель ДРБ Рейнис Йокстс говорит, что пациенты отправляются в Ригу два или три раза в неделю, и такая ситуация длится годами, потому что в вечерние часы и выходные в больнице недоступны многие специалисты, поэтому единственный выход – искать помощь во врачебных учреждениях других городов.**

Нехватка врачей – проблема не только Даугавпилса, с ней сталкиваются и другие латгальские самоуправления. В Прейльскую больницу за последние 5 лет не пришел работать ни один врач, а в Краславской больнице новых докторов не видели уже 25 лет. Часть работающих врачей предпенсионного и пенсионного возраста, а молодые работать в регионы не идут.

Самая большая нехватка врачей ощущается в Даугавпилсской региональной больнице, которая готова принять на работу как минимум 30 медиков с различной специализацией. 4 года назад больница отказалась от оказания услуг по лицевой хирургии и срочной ЛОР-помощи, во внерабочее время и по выходным больница не может обеспечить помощь и по офтальмологии. Из-за нехватки врачей есть угроза деятельности неврологического отделения. Местные шутят, что по выходным лучше не болеть.

## Стипендия самоуправления или беспроцентный кредит

Большинство самоуправлений Латгалии старается привлечь новых врачей стипендиями и жилплощадью. Например, Даугавпилсская дума в начале года заключила договоры с 11-ю резидентами, которые обязуются после окончания резидентуры отработать в Даугавпилсе как минимум 5 лет, но надежд дождаться их всех мало. Этой осенью работу начали два новых врача, 6 еще учатся в резидентуре, двое взяли отпуск или академический, или по уходу за ребенком, а один стипендиат передумал приезжать в Даугавпилс. Договоры с резидентами есть у Резекненской и Лудзенской больниц, но там предусмотрен меньший срок отработки – 3 года. Только Резекненское самоуправление включило в договор обязательное требование, что отрабатывать нужно по полной ставке, поэтому объединять работу в Риге с дежурствами в Резекне не получится. Оба самоуправления готовы выделять новым врачам и квартиры.

В Краславе и Прейли резидентов нет вообще и пока не предусматриваются стипендии. Председатель Прейльской краевой думы Марута Пливда настроена оптимистично, она отмечает, что в ближайшее время самоуправление планирует разработать внутренние правила, предусмотрев помощь врачам, которые захотят прийти работать в Прейли. Это могут быть квартиры или стипендии самоуправления учащимся.

Краславская больница пока решает проблему, привлекая врачей на дежурства из других больниц. Самоуправление готово выделить новым врачам квартиры, обеспечить их детей местами в детских садах и школах, но стипендии пока не предусматриваются. Руководитель Краславской больницы Александр Евтушок рассказывает, что желание работать в больнице высказал один местный молодой человек, который планировал поступить в резидентуру радиологии в Университет Страдиня, но на бюджет не попал. Увы, погасить расходы на резидентуру самоуправление позволить себе не может. Например, по доступной информации с домашней страницы Латвийского университета плата за учебу в академическом 2015/2016 году за освоение очной программы колеблется от 6000 до 18000 евро в зависимости от выбранной специальности.

Член правления Резекненской больницы Ирена Римша говорит, что стипендия самоуправления – это палка о двух концах. С одной стороны стипендия позволяет привлечь специалистов, но не гарантирует то, что они здесь останутся. Бывали случаи, когда молодой врач после резидентуры оплачивал самоуправлению долг за свою учебу и отправлялся работать в другое место, где лучше зарплата, поэтому стипендия самоуправления в данном случае служит лишь беспроцентным кредитом.

## Только стипендии для мотивации врачей не хватает

Андрей Пупкевич – один из тех редких молодых врачей, который скоро начнет работать в Даугавпилсе. В этом году он закончил учебу в резидентуре в Университете Страдиня и уже в октябре начнет работать хирургом в Даугавпилсской региональной больнице. Андрей говорит, что стипендия самоуправления в размере 220 евро в месяц была мотивирующим фактором, но не определяющим в выборе отправиться в Даугавпилс. Вместе с Андреем в этом году резидентуру по общей хирургии закончили еще трое врачей, но никто из них не поехал работать в регион. Молодой хирург говорит, что ситуация каждого резидента отличается, для одного стипендия самоуправления жизненно необходима, для другого нет. Для него деньги были хорошей поддержкой, но решение поехать в Даугавпилс он принял потому, что это его родной город, где он видит широкое поле деятельности и возможности развиваться. Андрей говорит, что в Риге большая конкуренция, лучшие рабочие места уже заняты, а в регионах в это время специалистов не хватает. В соответствии с договором хирург должен отработать в Даугавпилсской региональной больнице как минимум 5 лет. Молодой врач будет пользоваться предложенной самоуправлением квартирой. Андрей Пупкевич думает, что в данной ситуации выбора работы большую роль играет и семья, потому что многие создают семьи уже во время учебы. Его решение приехать в Даугавпилс было не из легких, потому что вместе с Андреем в Даугавпилс приехала его жена, которой нужно будет искать работу по своей специальности. "К сожалению, экономическая ситуация в регионах тяжелая. Было бы легче, если бы мы оба с женой были врачами, потому что работа для медиков нашлась бы", – говорит Андрей. По его мнению, неважно, работаешь ты в столице или регионе, человек закрепляется там, где ему предлагаются лучшие условия.

## Министерство надеется все решить поправками в законе

По информации Министерства здравоохранения в резидентуру в этом году в целом приняты 34 резидента, у которых заключены договоры с самоуправлениями или медицинскими учреждениями, находящимися за пределами Риги. Из Латгалии у резидентов заключены договоры с ДРБ, Резекненской больницей, Резекненским самоуправлением, Лудзенским краевым самоуправлением и Екабпилсской региональной больницей.

Пресс-секретарь Минздрава Агнесе Гусарова говорит, что согласно правилам о распределении резидентов и порядке финансирования уже сейчас резидентам предлагается возможность часть учебной программы освоить в многопрофильных больницах вне Риги, определив в регионах месячную зарплату резидента как минимум на 30% выше минимальной зарплаты, предусмотренной в нормативных актах.

Также министерство разработало поправки к Правилам кабинета министров, предусматривая, что вуз в резидентуре станет отдавать преимущество тем претендентам, у которых будут заключены договоры с государственными или муниципальными врачебными учреждениями за пределами Риги. Правила также предусматривают, что молодой специалист, закончивший учебу в резидентуре, в конкретном самоуправлении, с которым заключен договор, должен будет отработать минимум 3 года.

Увы, упомянутые поправки оставляют мало надежд на улучшение ситуации в регионах, поскольку отбор претендентов в резидентуру вуз будет проводить так же, как и прежде, в порядке конкурса, учитывая успеваемость претендента, участие в научной деятельности и другие критерии. Надежда попасть в резидентуру будет только в случае одинаковых результатов претендентов, а не потому, что заключен договор с региональной больницей.

## Руководители больниц винят неправильную систему

Руководство латгальских больниц считает, что проблему нехватки врачей нужно решать комплексно, потому что она связана и с возможностями учебы, и с зарплатой. Член правления Даугавпилсской региональной больницы Рейнис Йокстс считает, что проблема решаема на уровне правительства – нужно увеличить количество бюджетных мест в резидентуре, к тому же создавать эти бюджетные места нужно по тем специальностям, которые нужны региональным больницам. Сейчас молодые врачи, закончившие вуз за бюджетные средства, сами выбирают свое место работы, в том числе и за границей. По его словам, в Даугавпилсской больнице оклад составляет 740 евро, к нему идут доплаты за дежурства, поэтому в среднем на руки врач получает в месяц около 1200 евро, но у каждого специалиста сумма отличается.

Руководство Прейльской и Резекненской больниц считает, что виноваты низкие зарплаты в Латгалии, поэтому необходимо менять правила резидентуры. Член правления Прейльской больницы Ивета Старе отмечает, что было бы правильным ввести условие об обязательной практике в Латвии. В свою очередь, Александр Евтушок считает, что необходимо ввести распределение врачей, как это практиковалось много лет назад. Он отмечает, что обещание министра здравоохранения в распределении бюджета отдавать преимущество резидентам, которые заключили договор с региональными больницами, пока в жизни не работает, к тому же договоры заключает гораздо большее количество претендентов, чем реальное количество бюджетных мест. ■

**Правила КМ от 2011 года № 685 "Условия распределения резидентов и финансирования резидентуры".**

| | Даугавпилсская региональная больница | Прейльская больница | Краславская больница | Резекненская больница | Лудзенская больница |
|---|---|---|---|---|---|
| Количество работающих врачей | 220 | 30 | 25 | 77 | 48 |
| Количество врачей пенсионного и предпенсионного возраста | 60% | 57% | 50% | 31% | 23% |
| Акттуальные вакансии | 26 | 3 | 6 | 8 | 6 |
| Количество будущих медиков, получающих стипендию | 7 резидентов | нет | нет | 8 стипендиатов | 3 резидента |
| Размер стипендии самоуправления | 220 евро в месяц | в процессе разработки | нет | в размере минимальнойзарплаты (360 евро в месяц) | в размере минимальной зарплаты (360 евро в месяц) |
| Другие бонусы самоуправления | квартира, место в детском саду | в процессе разработки | квартира, место в детском саду | квартира | квартира |
| Сколько молодых врачей пришло работать за последние 5 лет | 28 (в том числе 17 стажеров) | ни одного | ни одного | 21 | 5 |

СОТРУДНИЧЕСТВО

# Даугавпилс будет дружить с молдавским городом Бельцы

**В течение недели большая латвийская делегация, в состав которой вошли и представители самоуправлений Даугавпилса и края, находилась с рабочим визитом в Молдавии.**

Этот визит, проходивший с 5 по 11 октября, был приурочен к Дням Северного региона, которые проводились в нескольких городах Молдавии и охватывали также мероприятия в сфере туризма и встречи по обмену опытом в вопросах развития самоуправлений.

Даугавпилс представляла делегация во главе с мэром Янисом Лачплесисом, в состав которой также вошли депутаты городской думы Александр Самарин и Алексей Николаев, и.о. Департамента развития Сабине Шнепсте и директор гостиницы «Park Hotel Latgola» Рута Приеде. Даугавпилсский край был представлен первым заместителем исполнительного директора думы Инарой Натаровой, руководителем управления культуры Инарой Мукане, главой Науенской волости Инарой Миглане, координатором проектов отдела развития Гуной Смелцере, представителем крестьянского хозяйства «Līdumi» Гунтой Соме и другими.

Представители самоуправлений Даугавпилса и края приняли участие в работе бизнес-форума и контактной биржи, призванных способствовать сотрудничеству предпринимателей двух стран.

В рамках Дня содружества Молдовы и Латвии, который прошел 10 октября, был подписан договор о намерениях между руководителем Даугавпилса Янисом Лачплесисом и главой администрации города Бельцы Ренато Усатым, благодаря которому начнут завязываться и успешно развиваться дружественные отношения и культурные, экономические и другие связи.

В ходе встреч по обмену опытом сотрудников мэрии города Бельцы очень интересовал опыт работы Даугавпилсского самоуправления в сфере привлечения средств еврофондов и реализации европейских проектов.

Отметим, что Бельцы, как и Даугавпилс, является вторым по величине городом страны с населением порядка 114 000 человек. Название города с древней историей в переводе с молдавского означает «болота», поскольку расположен он был в болотистой местности. Бельцы – крупный промышленный центр, на территории которого располагаются 4 промзоны, в том числе 40 крупных предприятий пищевой и легкой промышленности, электротехнического и сельскохозяйственного машиностроения, производства стройматериалов и др.

Напомним, что у Даугавпилсского края заключен договор о сотрудничестве с самоуправлением другого молдавского города – Единец, являющегося центром одноименного района, основу экономики которого составляет приграничная торговля. ■


# ПОДПИШИСЬ СРАЗУ НА ВЕСЬ 2016 год со СКИДКОЙ!

*Стоимость подписки на газету* LATGALES LAIKS

| НА МЕСЯЦ | НА ПОЛГОДА | НА 9 МЕСЯЦЕВ | НА ГОД |
|---|---|---|---|
| € 4,00 | € 24,00 | € 36,00 | ВАША ЦЕНА € 30,00 (ЭКОНОМИТЕ € 18,00) |

| | НА МЕСЯЦ | НА ГОД |
|---|---|---|
| Для юридических лиц: | € 5,00 | ВАША ЦЕНА € 50,00 (ЭКОНОМИТЕ € 10,00) |
| Для пенсионеров и инвалидов всех групп: | € 3,00 | ВАША ЦЕНА € 25,00 (ЭКОНОМИТЕ € 11,00) |

*Стоимость подписки на газету* REKLĀMA PIEKTDIENĀS

| | НА МЕСЯЦ | НА ГОД |
|---|---|---|
| Для частных лиц: | € 4,00 | ВАША ЦЕНА € 30,00 (ЭКОНОМИТЕ € 18,00) |
| Для юридических лиц: | € 5,00 | ВАША ЦЕНА € 50,00 (ЭКОНОМИТЕ € 10,00) |

**ПРЕДЛАГАЕМ НЕСКОЛЬКО УДОБНЫХ СПОСОБОВ ОФОРМЛЕНИЯ ПОДПИСКИ!**

1. *Перечисли на счет SIA Latgales Laiks, LV45UNLA0005009467898 (SEB Banka) reģ. Nr.41503004556 указанную сумму.*
*В платежном поручении обязательно укажи:*
* имя и фамилию абонента,
* точный адрес доставки с правильным почтовым индексом,
* индекс газеты: 3007 – для "Latgales Laiks",
3008 – для "Латгалес Лайкс",
3031 – для "Reklāma Piektdienās".
* персональный код абонента и номер телефона.

2. Приходи в редакцию газеты на ул. Саулес, 71-б в Даугавпилсе с понедельника по четверг – с 8.00 до 17.00, в пятницу – с 8.00 до 15.00. *(Справки по тел. 65422134, моб. 29454560).*
*В подарок получи фирменный настенный календарь на 2016 год.*

3. Подписка принимается также во всех почтовых отделениях, почтальонами, в Интернете www.latgaleslaiks.lv, www.pasts.lv/abone – до 28 декабря и по бесплатным телефонам 67008001, 27008001 – до 28 декабря. За оформление подписки берут плату в размере: на почте € 0,71, у почтальона € 0,92 за каждое оформление абонемента.

4. Подписаться можно и во время традиционных осенних встреч с земляками в волостях.

**С газетой "Латгалес Лайкс" вам всегда повезет!**


В ДАУГАВПИЛССКОМ КРАЕ

# Окажут поддержку в ремонте грунтовых дорог

**Мероприятие "Основные услуги и обновление поселков в сельской местности" Программы поддержки села на 2014-2020 годы предусматривает оказание поддержки ремонта грунтовых дорог местного значения самоуправлений.**

Фото – из архива ЛЛ

Правила предусматривают поддержку строительства и перестройки сельских дорог согласно документам территориального планирования и определенным приоритетам. Приоритет станут отдавать тем грунтовым дорогам, которые будут способствовать конкурентоспособности сельскохозяйственной предпринимательской деятельности на той или иной территории, чтобы обеспечить наиболее эффективное развитие дорожной инфраструктуры и соблюсти интересы местных предпринимателей.

| Волость | Дата и время |
|---|---|
| Ликсна | 16.10.2015. 10.00 |
| Ницгале | 16.10.2015. 11.30 |
| Калупе | 16.10.2015. 13.00 |
| Ваболе | 16.10.2015. 14.30 |
| Дубна | 19.10.2015. 9.00 |
| Вишки | 19.10.2015. 10.30 |
| Амбели | 19.10.2015. 12.00 |
| Бикерниеки | 19.10.2015. 13.30 |
| Науене | 19.10.2015. 15.00 |
| Малинова | 19.10.2015. 16.30 |
| Салиена | 20.10.2015. 9.30 |
| Вецсалиена | 20.10.2015. 11.00 |
| Скрудалиена | 20.10.2015. 13.30 |
| Таборе | 20.10.2015. 15.30 |
| Медуми | 21.10.2015. 9.00 |
| Свента | 21.10.2015. 10.30 |
| Калкуны | 21.10.2015. 12.00 |
| Лауцеса | 21.10.2015. 13.30 |
| Демене | 21.10.2015. 15.00 |

На эти цели Даугавпилсскому краевому самоуправлению предусмотрено финансирование в размере 4 млн. евро, их нужно освоить до 1 декабря 2019 года. Планируется, что грунтовые дороги самоуправления, отвечающие условиям программы, с 14 по 23 октября 2015 года будут оценены и обсуждены на собраниях с местными предпринимателями. Более подробную информацию о ходе собраний можно узнать на домашних страницах волостных управлений.

Краевая дума призывает местных предпринимателей и любого заинтересованного активно участвовать в собраниях и следить за актуальной информацией о собраниях на домашней странице Даугавпилсской краевой думы www.daugavpilsnovads.lv и страницах волостных управлений.

Более подробная информация о критериях отбора и грунтовых дорогах самоуправления доступна на домашней странице Даугавпилсской краевой думы в разделе "Новости/ осуществление проектов" ("Jaunumi/ Projektu īstenošana"). ■

В БИКЕРНИЕКСКОЙ ВОЛОСТИ

# На кладбище спилят опасные деревья

Эгита Терезе Йонане

**Комитет по народному хозяйству Даугавпилсской краевой думы утвердил результаты общественного обсуждения о вырубке 33-х опасных деревьев на кладбище Пантелишки в Бикерниекской волости.**

Волостные управления из полученной древесины заготовят дрова на зиму.

Окончательное решение будет принято на этой неделе на заседании думы. ■

## В ДЕМЕНСКОЙ ВОЛОСТИ

# Залог долгой жизни – работа и любовь

Эгита Терезе Йонане

**Когда к жительнице Демене Анне Шилване приезжают гости, она говорит домашним, чтобы они усадили их за стол, угостили чаем или обедом. Так она поступила и в свой 90-летний юбилей.**

Фото автора.

Дочка Леонарда рассказала, что юбиляр более 40 лет отработала конюхом. “Мама говорит, что рецепт долголетия прост – нужно работать, любить людей и молиться Богу”, – сказала Леонарда. Бабушка соглашается с дочерью, из-за возраста ей стало сложнее разговаривать.

Анна Шилване было из семьи с шестью детьми – Антон, Валентина, Ванда, Анна, Петерис и Станислав. Отец держал 10 лошадей, поэтому дети уже с малых лет хорошо были с ними знакомы. “В Деменской школе я могла закончить только два класса, нужно было помогать родителям. Мы делали все. Нужно было еще взять и шить. Отец нас научил, что лошадям нужно обязательно давать овес, это источник силы и здоровья. Позднее я это применяла, уже работая в колхозе на конной ферме. Тяжело было. Но ничего не поделаешь, нужно было работать”, – рассказала юбиляр.

После ранней смерти мужа Анна, которой было 36 лет, одна вырастила троих детей – Вилхельмину, Леонарду и Петериса. Леонарда говорит, что маме сил давала большая ответственность и желание, чтобы дети закончили школу и нашли работу. Дети научились работать. Она с братом (он был маленький) грузили на стожары сено, носили на конеферму подстилки, потому что других помощников не было. Вилхельмина всю жизнь отработала на Даугавпилсском заводе электроинструментов, Леонарда трудилась в строительном тресте Даугавпилса до его ликвидации, потом на предприятии жилищно-коммунального хозяйства. Петерис является заместителем руководителя коммунальной службы Деменской волости.

“Маме нравятся цветы. Всегда на подоконнике росли мирты. Когда у нее были силы копать землю, в огороде цвели огромные георгины и лилии. Мы поляки и католики, принадлежим к Лауцескому католическому приходу. Когда мы зовем маму в комнату с телевизором, она говорит, что лучше помолится Богу. Она очень послушная, сердечная, болтушка. Дай Бог всем таких родителей, как наша мама”, – сказала Леонарда.

Мать Анны ушла в мир иной, не дожив лишь нескольких месяцев до столетия. “Мы из рода долгожителей. Маме говорю, что ей нужно будет меня воспитывать до моей пенсии”, – шутит Петерис.

Анну Шилване поздравили руководитель Деменского волостного управления Валентина Гадзане и руководитель центра социальных услуг и социальной помощи Регина Тамане. В гости на юбилей приедут внуки, правнуки, праправнук, которому всего несколько месяцев отроду, придут соседи. ■

## В ЦЕНТРЕ ГОСЯЗЫКА

# Объявлен постоянный набор общественных помощников

**Центр государственного языка (ЦГЯ) объявляет дополнительный набор общественных помощников. Энергичных и ответственных носителей языка просят подавать свои заявки.**

Причем, прием заявок будет осуществляться на постоянной основе, а отбор претендентов – дважды в год, а именно 30 апреля и 31 октября.

На работу общественными помощниками приглашаются лица старше 21 года, получившие высшее образование и владеющие латышским языком на высшую категорию.

Общественным помощникам будут даваться конкретные задания, о результатах которых они должны извещать ЦГЯ. Также помощники, в зависимости от их квалификации, могут давать консультации по вопросам употребления госязыка – грамматике, правописании и стилистике. ■

## СОЦИАЛЬНЫЕ ВОПРОСЫ

# Отделение Латвийского Красного Креста на пороге перемен

Руководитель социальной службы Илукстского края Ингуна Сваране и А. Егорова.

Фото автора.
И. Поплауска рассказывает, что молодежь становится донорами.

Эгита Терезе Йонане

**Исполнительный директор комитета Илукстского и Даугавпилсского краев Латвийского Красного Креста Скайдрите Давне по личным причинам отказалась от должности, поэтому комитету нужно искать нового руководителя. Об этом 8 октября на первой конференции между конгрессами говорил генеральный секретарь ЛКК Улдис Ликопс.**

Танцует коллектив сениоров Илукстского края.

### Планка качества установлена высоко

“Это будет большим вызовом – удержать ту планку, которую установила Скайдрите. Я уверен, что комитету это удастся. Меня радует то, что комитет Илукстского и Даугавпилсского краев привлекает и будет привлекать молодежь. Увы, многие отделения КК стали этакими клубами пенсионеров. На это есть объективная причина – наше общество стареет. Глядя на количество членов в разрезе региона, радует факт, что каждый десятый член ЛКК из отделений Илукстского и Даугавпилсского краев и Даугавпилса. Это одни из самых успешных отделений в Латвии”, – отметил У. Ликопс.

Отчитываясь за прошедшие 3 года, председатель комитета Илукстского и Даугавпилсского краев Анна Егорова с помощью цифр обосновала, что у комитета есть большая поддержка общества, самоуправлений и социальных служб. Например, в донорское движение вовлеклись более 1000 жителей обоих краев, в том числе есть 25 донорских династий, они каждый год сдают более 23 000 л крови.

Координатор донорского движения Деменской волости Регина Тамане “Латгалес Лайкс” рассказала, что в Демене День донора проходит 4 раза в год, и каждый раз приходят около 60 человек, они сдают 30 л крови в год. Комитет также популяризирует обучение по оказанию первой медицинской помощи и школьные соревнования, в которых 12 лет подряд побеждает команда Земгальской ср. школы. А. Егорова отметила, что молодые люди, которые приходят на День донора или подключаются к работе добровольцев, приводят с собой еще трех-четырех товарищей. А при поддержке предпринимателей и самоуправлений уже 2 года проводятся мероприятия для приемных семей.

Проекты, финансируемые ЕС, Красным Крестом и самоуправлениями, улучшили качество жизни жителей, особенно нуждающихся персон. Распределяются продуктовые пакеты, в этом году выдавались также наборы средств гигиены и учебных принадлежностей. Нуждающиеся в обоих краях получили около 1700 пакетов в месяц, т. е. минимум 400 т, рассказала руководитель Науенского центра социальной помощи и социальных услуг Наталья Шкутане.

Также проходят слеты разных возрастов, оборудуются комнаты бытовых услуг, создаются самодеятельные коллективы. На мероприятии танцевал коллектив сениоров Илукстского края, который сформировался благодаря проекту “Mūža atvasara”.

### Большее внимание обратят на уход и донорское движение

Социальный работник Шедерского волостного управления Илукстского края Елена Кряукле рассказала, что для одиноких сениоров и людей с инвалидностью, особенно тех, кто живет на окраине, большой поддержкой являются мобильные бригады, которые в 2013 году финансировались из средств европейского проекта, а теперь их поддерживают самоуправления. В обоих краях были обучены 16 специалистов по уходу, в год они обслуживали 57 персон, провели 963 посещения. Многие сениоры поддерживают этот проект потому, что специалисты помогают им не только в ежедневном труде и доставке необходимых товаров, но и находят время, чтобы поговорить с ними, рассказала Е. Кряукле. Она предложила развивать движение поводырей и услуг специализированного транспорта, чтобы одинокие старики и инвалиды могли бы попасть в волость, поликлинику или больницу.

В Калупе много лет действует молодежное отделение ЛКК, молодежь участвует в организации обучения, соревнований и лагерей, в международных конференциях и мероприятиях по оказанию неотложной медицинской помощи, они также являются донорами, рассказала представитель отделения Ивета Поплауска.

Нужно популяризировать донорское движение, особенно с 1 января, когда государство больше не будет платить компенсацию на питание, сказал руководитель Государственного центра донорства крови Сергей Шимов: “За последние 3 месяца число доноров крови в Латгалии снизилось на 15%. Допускаю, что люди не могут ждать деньги, которые переводятся на счет на третий день. И жителей стало меньше. В ближайшие 2-3 года привлечь доноров будет трудно, но я надеюсь, что молодежь понимает значимость донорского движения”.

Сотрудничество самоуправлений и ЛКК рассмотрели депутат Илукстской краевой думы Инесе Вушкане и заместитель исполнительного директора Даугавпилсской краевой думы Александр Айзбалтс.

117 участников конференции работу комитета Илукстского и Даугавпилсского краев оценили как очень хорошую.

А. Егорова “Латгалес Лайкс” сказала, что в ближайшее время комитет в сотрудничестве с самоуправлениями и социальными службами будет говорить с потенциальными претендентами на должность исполнительного директора. ■

УВЛЕЧЕННЫЕ ЛЮДИ

# Яблокам не страшны осенние заморозки

Эгита Терезе Йонане

**Яблокам не страшны осенние заморозки – в это время они, особенно плоды сорта «Рубин», приобретают свой «спелый» цвет. Достаточно от -3 до -5 градусов Цельсия, чтобы яблоки обрели ярко-красный или розовый цвет. По этой причине садовод Альберт Мендрикис урожай с некоторых яблонь собирает позже, чтобы яблоки «покусали» заморозки.**

Альберт радуется новому урожаю яблок.

По наблюдениям хозяина крестьянского хозяйства «Селия», в этом году яблоки не уродились в большинстве хозяйств. «На вечерний крестьянский рынок в Даугавпилсе приходят люди и говорят, что сад пустой. У нас урожай будет на таком же уровне, как в прошлом году. Хватит, чтобы выдавить, по меньшей мере, 2 тонны сока и сделать вино, лицензия – 15 тонн», – рассказал Альберт. Он также заметил, что люди не любят яблочные вина, может быть, потому, что они их делают сами. Поэтому хозяева «Селии» знакомятся с рецептами сидра, кальвадоса, «шмаковки», чтобы попробовать эти напитки приготовить на своей домашней винодельне. Крестьянское хозяйство «Селия» Лауцеской волости отмечает первую годовщину производства домашних вин «Sēlijas vīni». Андрей Мендрикис из сортов яблок отцовского, а также своего сада уже делает 17 сортов вина. В этом году создан совсем новый сорт вина из ягод лимонника. Андрей прочитал, что полководцы китайской армии давали эти ягоды солдатам для укрепления иммунитета и повышения сил.

Андрей шутит – для того, чтобы привлечь внимание покупателей, в будущем на этикетке «Sēlijas vīni» можно будет писать, что вино сделано из плодов, собранных с яблонь, растущих на Южной и Северной сторонах. Во все времена на рынке ценились старые вина, и серия, выпускаемая «Sēlijas vīni», богата винами из черной смородины, малины и облепихи десятилетней выдержки. «Своих постоянных покупателей мы нашли на ярмарках. Был на последней выставке «Rīga Food». Однако следует отметить, что мне больше удалось продать вина на Днях Даугавпилсского края и других ярмарках, нежели в Риге». В этом году он оборудовал комнату для дегустации вин и магазин, также отремонтировал помещения минипроизводства домашнего вина.

Первый год на винном рынке был успешным, считают Альберт и Андрей Мендрики, они также убедились, что хозяйство не удастся содержать только за счет винной отрасли. Семья Мендриков и впредь будет принимать участие в программе «Школьный фрукт», продавать на рынке не только вина, но и яблочные, ягодные соки и яблоки, и, что интересно, Андрей придумал яблоки с солнечным загаром. Их можно увидеть на фотографии, а в будущем году эти загорелые фрукты увидим на крестьянском вечернем рынке и ярмарках. Следует отметить, что к/х «Селия» включено в новый туристический маршрут Даугавпилсского края «Путь яблочного вкуса». ■

Фото автора.

Яблоки с солнечным загаром.

Заморозки придают яблокам более яркие цвета.

МЕЖДУНАРОДНЫЙ ФЕСТИВАЛЬ

## Вновь зазвучит аккордеон

Елена Иванцова

**С 22 по 24 октября в Даугавпилсе будет проводиться 9-й по счету Международный фестиваль аккордеонной музыки имени Валерия Ходукина.**

Художественный руководитель фестиваля и Даугавпилсского ансамбля аккордеонистов Татьяна Саратова рассказала, что любителей аккордеонной музыки вновь ждет встреча с прекрасной музыкой, многообразным репертуаром и замечательными музыкантами. В рамках фестиваля пройдет международный конкурс молодых аккордеонистов.

Откроется фестиваль в 18.00 22 октября, в центре латышской культуры пройдет парад гостей праздника в сопровождении оркестра. Ожидается приезд коллективов из России, Польши, Белоруссии и Литвы. В пятницу, 23 октября, пройдут два концерта гостей фестиваля. На закрытии фестиваля, которое состоится 24 октября, ожидаются парад оркестров и выступление лауреатов конкурса. ■

В ЦЕНТРЕ РУССКОЙ КУЛЬТУРЫ

## В Даугавпилсе открылась комната Сергея Есенина

**В день открытия 22-го по счету творческого сезона центр русской культуры презентовал свою новую экспозицию – мемориальную комнату поэта Сергея Есенина, которая станет постоянной экспозицией.**

Дети угощали гостей яблоками.

Фото ЦРК.

Комната Есенина.

Литературный мир проводит этот год под знаком юбилея русского поэта, – 3 октября отмечалось 120-летие со дня рождения С. Есенина. Комната Есенина расположилась во Дворце культуры, в оформлении участвовал художник Петр Худобченок. Основная идея экспозиции – образы сельской романтики в творчестве поэта: лесной уголок, бревенчатые стены и окно деревенской избы, лоскутное одеяло с половичком, лампадка перед иконой в углу, лавка с самоваром и пушистым котом, старинные часы с кукушкой.

В день открытия очередного творческого сезона не забыли о сениорах, поздравив их с Днем пожилых людей. Даугавпилсские сениоры очень активны, они охотно приходят в Русский дом на экскурсии, участвуют в самодеятельности и посещают все мероприятия центра.

В честь нового сезона состоялся праздничный концерт, на котором выступили коллективы ЦРК «Русичи», «Славянка», «Малиновый звон» и др. Воспитанники 27-го детского сада наизусть читали в микрофон стихи Есенина и заслуженно получили в награду громкие аплодисменты за трогательное выступление. С открытием нового сезона центр поздравили дипломаты, представители руководства Даугавпилсской городской думы, учреждений культуры, Даугавпилсского университета и т. д.

В новом творческом сезоне в центре русской культуры запланирована масса интересных мероприятий для детей и взрослых, концерты, выставки, литературные, музыкальные, исторические и художественные конкурсы, вечера романсов и творческие встречи. Уже 30 октября Русский дом ждет ценителей изобразительного искусства, историков и краеведов на открытие тематической выставки «Латгальский край в работах известных русских художников». ■

В ДАУГАВПИЛССКОЙ ГОРДУМЕ

# Управлению культуры купят новый микроавтобус

Инессе Минова

**Даугавпилсское управление культуры вскоре получит новую автомашину — микроавтобус «Volkswagen Caravelle». На эти цели самоуправление планирует взять в Государственной кассе заем в размере 36 772 евро сроком на семь лет.**

На объявленный самоуправлением конкурс закупки подал заявку всего один претендент – фирма «Auto Welle», предложение которой – 30 390 евро (без НДС) соответствует кошельку и задумке самоуправления.

Депутаты финансового комитета заметили, что предложение фирмы на 3000 евро меньше, нежели рыночная стоимость автомобиля.

Управление культуры впервые получит совершенно новое транспортное средство, так как прежний микроавтобус «Mercedes» достался учреждению от Даугавпилсской думы, и сейчас находится в очень плохом состоянии. Руководитель управления культуры Элеонора Клещинская сказала депутатам о планах отдать старый микроавтобус какой-либо из структур управления культуры, на что депутаты возразили, что лучше его сдать на металлолом, нежели ремонтировать. К тому же, представители власти дали понять, что самоуправление, при необходимости, охотнее купит абсолютно новый транспорт. ■

НЕ ПРОХОДИТЕ МИМО!

## На праздник приглашает «Белорусский кирмаш»!

**16 октября в 18.00 во Дворце культуры пройдет гала-концерт V Международного фестиваля народной культуры «Беларускі кірмаш у Даўгаўпілсе», который организует Даугавпилсский центр белорусской культуры в сотрудничестве с культурно-просветительским обществом «Уздым». В этом году яркий праздник посвящен 740-летию города Даугавпилса.**

Фестиваль начнется днем с работы конференции в центре белорусской культуры. Затем переместится в фойе Дворца культуры, где будет шуметь «ярмарка». На нем ремесленники будут рекламировать свои изделия. Браславские мастерицы проведут мастер-класс по изготовлению ляльки-оберега для младенца. Повторится и благотворительная книжная акция-обменка. Так что не забудьте захватить на праздник книгу на белорусском языке или белорусского автора. Взамен вам подарят «пуговицу счастья» – фирменный сувенир фестиваля.

В 17.30 в фойе Дворца культуры откроется фотовыставка репортера газеты «Латгалес Лайкс» Елены Иванцовой «Мгновения белорусского кирмаша», которая охватывает все предыдущие четыре фестиваля.

Каждый год тема фольклорного фестиваля меняется, и в этом году цикл семейных обрядовых праздников завершают крестины, что логично после помолвки, сватовства и свадьбы. Основное театрализовано-музыкальное представление исполнят даугавпилсские белорусские коллективы – театральная студия «Паулинка», ансамбль белорусской народной песни «Купалинка», танцевальный ансамбль «Лянок», вокально-инструментальный ансамбль «Пралески», ансамбль сениоров «Спадчына» и ансамбль аккордеонистов «Квитнеючы май». Режиссер – Галина Сонтоцкая.

По традиции, на фестиваль приедут гости и друзья.

**Сердечно приглашаем на праздничный концерт в пятницу, 16 октября, в 18.00 во Дворец культуры. Вход бесплатный. И пусть поёт душа!** ■

## Картины Вячеслава Апрупа – мозаика историй

Эгита Терезе Йонане

**Комбульский костел, пейзажи Даугавы, сельская дорога через ржаное поле. Пейзажи краславского художника, хирурга Вячеслава Апрупа, можно увидеть на персональной выставке «Нам принадлежат земля, горы, реки» в Краславском Доме культуры.**

Фото автора.

**Вячеслав Апруп.**

«Мне повезло жить и работать в Краславе. Кажется, здесь на каждом квадратном метре живет не один, а несколько художников. Живописью занялся в возрасте 49 лет. Решил, что жизнь можно показать в красках. Сначала делаю фотографии, а после появляется идея картины. Обычно картина включает содержание нескольких фотографий. С одной беру дорогу, с других – дуб, небо. Зритель в реальности нигде не увидит пейзаж, отраженный в картине, за исключением Комбульского и Краславского костелов и Комбульского парка. Мои картины – это мозаика нескольких историй. В картины вкладываю доброту, думаю о том, чтобы в работах было много света. Я не люблю, когда люди жалуются – плохо, что нет грибов, плохо, что идет дождь, плохо, что маленькая пенсия. Для меня самого искусство – это терапевт, рисуя картины, я забываю о политике, проблемах в больнице», – сказал В. Апруп.

Интересно, что за неполные шесть лет В. Апруп создал более 430 картин. ■

КУЛЬТУРНАЯ ЖИЗНЬ

# Музыканты – зеркало зрительного зала

(Окончание. Начало на 1-й стр.)

Дирижер встречает нас в том же помещении, в котором мы общались 5 лет назад, когда «Даугава» отмечала 25-летие. Зал тот же, но в то же время совсем другой. Арнольд не скрывает радости – помещение не только отремонтировали, но и обшили звукоизоляционными панелями. Теперь дирижер слышит каждый инструмент оркестра по отдельности. Участники оркестра и так всегда играли с огоньком, теперь их энтузиазм удвоился, радуется руководитель. «Даугава» развивается, не стоит на месте», – говорит дирижер, упоминая поездки, участие в фестивалях и проекты. Недавно оркестр стал счастливым обладателем новых фольклорных костюмов, которые они надевают по особо торжественным случаям, есть и новые инструменты, они постоянно обновляются. Про инструменты Арнольд может рассуждать долго. Опытный музыкант знает, что цена хорошего инструмента начинается с приличной четырехзначной суммы. Но позволить себе инструмент, который, к примеру, стоит 15 000 евро, может только Рига. «Столица ближе к кабинету министров», – улыбается Арнольд Гринберт, поэтому далекий от Риги Даугавпилс старается обходиться тем, что есть, и планку держит настолько высоко, насколько это возможно. Дирижер говорит, что в городе очень мощная музыкальная школа, как духовая, так и симфоническая, есть очень сильные исполнители и танцоры, джазовые традиции. Конечно, всегда есть к чему стремиться, дирижеру хотелось бы видеть в составе «Даугавы» инструменты, которые когда-то в нем были – гобой, волторну, но это пока мечты. Преподавателя по волторне в Даугавпилсе нет, да и среди молодежи нет особого интереса к этому инструменту, все стремятся научиться игре на саксофоне, гитаре и ударных. «Так что одна из задумок на ближайшую пятилетку – вернуть в коллектив редкие инструменты», – делится дирижер. Он говорит, что наличие в большом городе именно духового оркестра очень важно, это мотивация подрастающего поколения учиться игре на духовых инструментах, и приучение публики к хорошей музыке. У детей есть интерес к музыке, многие через несколько лет после начала учебы добиваются значимых результатов. «Но на прослушивании шестилетних детей я еще ни разу не слышал от них имени Раймонда Паулса, в лучшем случае называют Филиппа Киркорова», – говорит музыкант. Потом, по мере учебы, у детей дома собирается своя музыкальная библиотека, они много занимаются самостоятельно и накапливают музыкальные знания.

### Универсальный оркестр

Самое главное, что коллектив востребован, рассказывает Арнольд, и музыканты всегда играют с удовольствием. Костяк оркестра не меняется, приходят новые люди, благо в Даугавпилсе есть средняя музыкальная школа им. С. Брока, Даугавпилсский университет и 13-я ср. школа с музыкальным уклоном. Недавно в коллективе появился молодой трубач из Балви, которого Арнольд присмотрел еще ребенком. Оркестр универсален, он может играть все, работать со всеми, каких-то строгих рамок нет, говорит Арнольд Гринберт. Он упоминает лишь несколько примеров такого взаимодействия, которое нравится слушателям. Например, успешными были выступления с певицами Дианой Пирагс, Еленой Борель, Илоной Багеле, Иреной Анцане, исполнителями Андрисом Балтацисом, Дайнисом Скутелисом и т. д., танцевальными коллективами.

Расписание «Даугавы» заполнено до конца года, музыканты выступают не только по большим праздникам, нередко их приглашают выступать в будни, днем и вечером. В коллективе немало участников, кто преподает музыку, кто работает в других местах, но всегда, когда нужно, дела отменяются, и коллектив собирается на репетицию. За это Арнольд Гринберт своей команде очень благодарен. Он говорит, что бывают месяцы, когда коллектив выступает по 10-13 раз, ноябрь и декабрь обычно загружены, совсем скоро будет отмечаться День Лачплесиса, День независимости Латвии. Нередко бывает, когда играть нужно не в помещениях, а на улице, в холодное время, и это для «Даугавы» не проблема. Домашние выступления всегда особенны, волнительны, и к юбилею «Даугава» готовилась со всей ответственностью.

### Сундучок сокровищ

Арнольд с улыбкой вспоминает то время, когда ему не очень хотелось становиться музыкантом, но в семье профессиональных музыкантов волей-неволей продолжишь династию. Серьезное увлечение музыкой пришло в юности, Арнольд закончил музыкальную школу и играл в школьном оркестре. В музыкальном училище он учился по классу кларнета, а в год создания «Даугавы» уехал в Ленинград в Институт культуры. Он самостоятельно освоил саксофон, и в армии тоже играл в оркестре. Жена Ирина Гринберте тоже из семьи музыкантов, сегодня она руководит вокальной джазовой студией в Центре латышской культуры и школой джаза, является одним из организаторов фестиваля джаза «Jazz Joy Spring».

Сын Гринбертов Ян, Янек, как его зовут родители, тоже пошел по музыкальной тропе, хотя у него были сомнения и протесты. Он сам нашел вуз, в котором хотел бы изучать музыку – Мюнхенская консерватория. Ян сегодня живет в Германии, играет на саксофоне в разных коллективах и является востребованным преподавателем. В прошлом году в Даугавпилсе он участвовал в фестивале «Музыкальный август».

Арнольд считает, что Даугавпилс в музыкальном развитии сделал большой шаг вперед, появились несколько новых концертных площадок, например, обновленная площадь возле Центра искусств Марка Ротко, между валами, музейный дворик, концертный зал в старом корпусе Даугавпилсского университета, прекрасно музыка звучит на балконе Центра латышской культуры. «Чем больше будет концертных площадок, тем лучше», – говорит музыкант.

Арнольд рассказывает о таинственном сундучке своего дяди-музыканта, в котором хранятся ценнейшие ноты когда-то запрещенного в СССР американского джаза и шлягеров. Некоторые ноты переписаны от руки, им уже много лет. Арнольд давно мечтает вплотную заняться сундучком, полным музыкальных сокровищ. У него также есть планы освоить целый пласт позабытого периода латышской музыки, композиторов, которые творили до Раймонда Паулса. Также есть идея реконструировать некоторые латвийские и европейские марши и проводить вечера танго. Если в городе появится эстрада под открытым небом, то это будет еще одна возможность выступать, танцевать и радовать слушателей.

«Играть живьем» – это аксиома «Даугавы», подчеркивает Арнольд Гринберт. Человек, который большую часть концерта проводит спиной к зрителям, видит реакцию зала на лицах своих музыкантов, между дирижером и музыкантами происходит бессловесное, но полноценное общение. «Я вижу энергетику оркестра, вижу зал как в зеркале», – говорит Арнольд Гринберт. ■

# ТВ ПРОГРАММА

**17.10.2015. – 23.10.2015.**

## СУББОТА, 17 ОКТЯБРЯ

### LTV 1

**06.00** «Гимн Латвийской Республики».
**06.02** «Портреты. Сокровища нации. Авторы-исполнители».
**07.00** М/с .
**08.30** М/ф «Храброе сердце».
**09.00** «Кто здесь? Я здесь!»
**09.30** «Школа «Волшебного шкафа».
**10.00** «Лапа на сердце».
**10.30** Х/ф **«КАРЛА И КАТРИНА».**
**12.05, 21.25** Т/с **«ДОМ У ОЗЕРА».**
**13.00** «Адреса».
**13.30** «700 чудес света. Куба».
**14.05** Д/ф «Кипсала».
**14.30** «Война пирожных».
**15.35** «Умный, еще умнее».
**17.00** Д/ф «Необычные формы природы».
**18.00** «Новости дня».
**18.20** «Очевидец».
**18.35** «Встречи. Герои эпохи тогда и теперь. Янис Кубилис».
**19.05** «Факты окружающей среды».
**19.35** «Латвийские шлягеры 2015».
**20.30** «Панорама».
**21.13** «Латлото». Eurojackpot».
**22.25** Т/с **«ИНДИЙСКОЕ ЛЕТО».**
**23.20** Х/ф **«ОЧЕНЬ ХОРОШИЕ ДЕВОЧКИ».**
**01.00** «КОНЦЕРТ ПАМЯТИ УЛДИСА СТАБУЛНИЕКСА».
**03.10** «Культурное наследие 3D».
**03.20** «ЛТВ-60. Золотой архив».

### LTV 7

**06.00** «Гимн Латвийской Республики».
**06.05** «Повелитель голоса».
**09.05** «Здесь!»
**10.05** «1000 миль в Мьянме».
**10.35** «Провинция».
**11.05** «Удача. Интуиция. Ум».
**11.50** «Спортивная студия».
**12.35** «Повар на дому».
**14.00** «Кто там живет?»
**14.50** «LTV-60. Золотой архив».
**15.50** «Запрещенный прием».
**16.50** «Апокалипсис: Первая мировая война».
**17.50** Д/ф «Молитва на кресте».
**18.45** Д/ф «В поисках шестого чувства. украина».
**19.15** «Европейские концерты».
**20.05** «Чемоданное настроение».
**21.00** Т/с **«ЛЬЮИС 2».**
**22.45** «Животные-профессионалы».
**23.45** Т/с **«ИНСПЕКТОР ДЖОРДЖ ДЖЕНТЛИ 6».**
**01.25** «LTV-60. Золотой архив».
**01.55** «Иманта-Бабите останавливаются...»
**02.30** Т/с **«МОЯ СЕМЬЯ: РОЖДЕСТВО 2012».**
**03.05** «100 граммов культуры».
**03.50** «Конкурс музыкальных групп ».
**05.00** «LTV-60. Золотой архив».
**05.30** «Провинция».

### LNT

**05.00** Т/с **«ВОЗВРАЩЕНИЕ ЛЯЛИ».**
**05.45** Т/с **«БОЛОТА 3».**
**06.30, 02.05** Т/с **«ДАМСКОЕ СЧАСТЬЕ».**
**07.30** «Доброе утро, регион!»
**08.00** «Код развития».
**08.30** «Латыши, море зовет! 3».
**09.00** «Завтрак на LNT».
**11.00** «Счастлив и здоров».
**11.30** Т/с **«ВСЕ РЕКИ ТЕКУТ».**
**15.05** «Дорогая, мы убиваем детей!»
**17.00, 18.00** Т/с **«ПРИЛИВ».**
**17.39** «Новости в шесть».
**20.00** «Новости LNT».
**20.35** «В горячей точке в субботу».
**21.10** «Янтарные песни 5».
**22.15** Х/ф **«ПУАРО АГАТЫ КРИСТИ 9».**
**00.20** «Кривое зеркало».
**02.55** «Завтрак на LNT».
**04.25** «Карамба!»

### TV 3

**05.00, 03.45** Т/с **«ТАЙНЫЕ СВЯЗИ 2».**
**05.40** «Старичье-дурачье».
**06.30** Т/с **«НЕ ВЕРЬ СУ_ИЗ КВАРТИРЫ 23 2».**
**07.00** М/с.
**09.00** М/с «Кунг-фу панда 2».
**10.00** «Автоновости».
**10.30** Х/ф **«10 ПРИЧИН МОЕЙ НЕНАВИСТИ».**
**12.30** Х/ф **«ПРИКЛЮЧЕНИЯ НА БОГАМАХ».**
**14.25** «Один в один 2». Муз. шоу.
**17.00** Х/ф **«ЧОКНУТЫЙ ПРОФЕССОР».**
**19.00** «Новости TV3».
**19.35** М/ф «История игрушек: большой побег».
**21.40** Х/ф **«СУМЕРКИ».**
**00.15** Х/ф **«ОКИ-ПОСРЕДИ ОКЕАНА».**
**01.50** Х/ф **«ПЛАН ПОБЕГА».**
**04.30** «Новости TV3».

### TV 5

**05.00** «Ночь музыки на ТВ5».
**07.45** Т/с **«ОДНА НОЧЬ ЛЮБВИ».**
**08.45** «Tv Shop».
**09.00, 23.55** Х/ф **«НОВЫЕ ПРИКЛЮЧЕНИЯ НЕУЛОВИМЫХ».**
**10.35** «Деловой подход». Передача.
**11.10** «6 кадров».
**11.40** «Tv Shop».
**11.55** Т/с **«МОСКВА. ТРИ ВОКЗАЛА 6».**
**17.55** «Кривое зеркало».
**20.00** Х/ф **«ОСТАНЬТЕСЬ НАВСЕГДА».**
**01.30** «Криминал+».
**01.55** «Деловой подход». Передача.
**02.25** «Ночь музыки на ТВ5».

### TV 3+

**07.05** «Программа мультфильмов».
**07.15** М/с «Симпсоны».
**07.45** «Кино в деталях».
**08.50** Т/с **«АГЕНТЫ «Щ.И.Т.»**
**09.40** «Шкаф».
**10.30** «Барышня-крестьянка».
**11.40** Х/ф **«ДОЛГИЙ ПУТЬ».**
**13.20** Х/ф **«ОДИН ДЕНЬ».**
**15.40** Х/ф «Вокруг света за 80 дней».
**18.00** М/ф «Турбо».
**19.55** Т/с «Кухня 4».
**21.00** Х/ф **«АНГЕЛЫ ЧАРЛИ».**
**23.00** Х/ф **«ОДНОКЛАССНИКИ.RU: NACLICKAЙ УДАЧУ».**
**01.00** «ДОМ 2».

### TV 6

**05.00** «Ночь музыки на TV6».
**08.40** «Грязная работенка 2».
**09.40** «Overtime TV».
**10.50** Д/ф «Самые крутые дальнобойщики».
**11.50** Т/с **«БЕН И КЕЙТ».**
**12.50** Т/с **«ПОСЛЕДНИЙ НАСТОЯЩИЙ МУЖЧИНА 2».**
**13.55** «Охотники за вознагреждением 5».
**14.50** Т/с **«УБИЙСТВО 3».**
**15.50** Х/ф **«ИСТОРИЯ ОДНОГО ВАМПИРА».**
**18.00** «Comedy club». Шоу.
**19.05** «Top Gear!»
**20.30** Т/с **«АГЕНТЫ Щ.И.Т.»**
**21.30** «Автоновости 4».
**22.05** Чемпионат Европы по ралли.
**23.15** Т/с **«МЕСТО ПРЕСТУПЛЕНИЯ: ЛАС-ВЕГАС 14».**
**00.00** Т/с **«КАРТОЧНЫЙ ДОМИК».**
**02.05** «Ночь музыки на TV6».

### 1 Балтийский

**06.05** «EuroNews».
**06.35** «Новости».
**06.45** «Контрольная закупка».
**07.10** «Модный приговор».
**08.10** М/с «Смешарики. Новые приключения».
**08.30** М/ф «Маша и Медведь».
**08.45** «Умницы и умники».
**09.45** «Слово пастыря».
**10.00** «Новости».
**10.20** М/ф «Фиксики».
**10.30** М/ф «Маша и Медведь».
**11.15** «Смак».
**12.00** «Новости».
**12.20** Т/с **«СЕРАФИМА ПРЕКРАСНАЯ».**
**15.50** «Кто хочет стать миллионером?»
**16.50** Вечерние новости.
**17.10** «Следствие покажет».
**18.00** «Вместе с дельфинами».
**20.00** «Время».
**20.20** «Битва экстрасенсов. Свои против чужих».
**22.50** «Юморина».
**23.15** Что? Где? Когда?
**00.30** «Сегодня вечером».
**01.55** «EuroNews».
**02.25** Т/с **«ВОДОВОРОТ ЧУЖИХ ЖЕЛАНИЙ».**
**03.50** «Смешное видео».
**04.05** «Юрмала».
**05.30** «EuroNews».

### РТР-Планета Балтия

**05.20, 08.20** Х/ф **«РАДИ ТЕБЯ».**
**08.00, 11.00, 14.00** Вести.
**08.10** Местное время. Вести - Москва.
**09.30** «Правила движения».
**10.15** «Это моя мама».
**11.10** Местное время. Вести - Москва.
**11.25** «Эдита Пьеха. Русский акцент».
**12.20** Х/ф **«ТРИ ТОПОЛЯ» НА ПЛЮЩИХЕ».**
**14.20** Местное время. Вести - Москва.
**14.40** Х/ф **«ВРЕМЯ СОБИРАТЬ».**
**16.40** «Знание - сила».
**17.35** «Главная сцена».
**20.00** Вести в субботу.
**20.45** Х/ф **«ШАНС».**
**00.40** Х/ф **«ЕДИНСТВЕННАЯ...»**
**02.25** Х/ф **«ЛЮБОВЬ ДО ВОСТРЕБОВАНИЯ».**
**04.10** «Комната смеха».

### НТВ-МИР

**07.35** «В любое время».
**08.00** Сегодня.
**08.20** Смотр.
**08.50** Главная дорога.
**09.30** «Готовим с Алексеем Зиминым».
**10.00** Сегодня.
**10.25** «Медицинские тайны».
**10.55** «Кулинарный поединок»
**11.55** Квартирный вопрос.
**13.00** Сегодня.
**13.25** «Я худею!»
**14.25** «Поедем, поедим!»
**15.10** «Развод по-русски».
**16.05** Т/с **«ВОЗВРАЩЕНИЕ МУХТАРА 2».**
**18.00** «Следствие вели...»
**19.00** «Центральное телевидение»
**20.00** «Новые русские сенсации».
**21.00** «50 оттенков. Белова».
**22.00** Ты не поверишь!
**23.00** «Время «Г» с Вадимом Галыгиным.
**23.35** Х/ф **«МОЯ ФАМИЛИЯ ШИЛОВ».**
**01.30** Т/с **«ЗВЕРОБОЙ 3».**
**03.25** Т/с **«УЛИЦЫ РАЗБИТЫХ ФОНАРЕЙ 9». «ПРОХОДНАЯ ПЕШКА», «РАЙСКАЯ ПТИЦА», «НАПАРНИК», «АДРЕНАЛИН».**

### РЕН Балтия

**06.00** «Смотреть всем!»
**06.40** Т/с **«ПАПЕНЬКИН СЫНОК».**
**08.40** «Званый ужин».
**10.50** «Самая полезная программа».
**12.10** «Водить по-русски».
**13.10** «М и Ж».
**14.10** «День Апокалипсиса».
**15.20** «Самые шокирующие гипотезы».
**19.55** «Тайны мира с Анной Чапман».
**23.10** «Юрмала». Фестиваль юмора
**01.20** «Водить по-русски».

### СТС INTERNATIONAL

**06.00** Д/с «Брак без жертв».
**06.50** «Успеть за 24 часа».
**07.40, 16.00** Т/с **«ДАЕШЬ МОЛОДЕЖЬ!»**
**08.00, 16.30** Т/с **«ОДНА ЗА ВСЕХ».**
**08.30** «Домашняя кухня».
**09.00** «Одни дома».
**09.30** «6 кадров». Шоу.
**10.00** «Еда с Алексеем Зиминым».
**10.30** Муз/ф **«ОДНОКЛАССНИКИ».**
**11.00** Тв-шоу «Моя свадьба лучше!»
**12.00** Т/с **«ОСТОРОЖНО, ДЕТИ».**
**12.30** «Собака в доме».
**13.00** «Успеть за 24 часа».
**14.00** Т/с **«ЛУНА».**
**15.00** «Анекдоты 2».
**15.30** «6 кадров». Шоу.
**17.00** Шоу «Уральских пельменей».
**18.30, 22.40** Т/с **«ЭТО ЛЮБОВЬ».**
**18.50** «6 кадров». Шоу.
**19.20** Муз/ф **«ОДНОКЛАССНИКИ».**
**19.50** Т/с **«ПОСЛЕДНИЙ ИЗ МАГИКЯН».**
**20.20** Х/ф **«ЛУНА».**
**21.15** Шоу «Уральских пельменей».
**23.05** «Хорошие шутки».
**01.05** Д/с «Безмолвный свидетель».
**01.50** «6 кадров». Шоу.
**02.15** Д/с «Звездные истории».
**03.00** Д/с «Безмолвный свидетель».
**03.40** «Как уходили кумиры».
**04.00** «Красота требует!»
**04.50** «Хорошие шутки».

### TV 21

**10.00, 18.00, 02.00** Драма **«СТОЛЫПИН. НЕВЫУЧЕННЫЕ УРОКИ» 13 с.**
**10.50, 18.50, 02.50** Драма **«ДАЛИДА»** 1 с.
**12.45, 20.45, 04.45** Драма **«ПОЛКОВНИКУ НИКТО НЕ ПИШЕТ».**
**14.45, 22.45, 06.45** Х/ф **«РАЗБИРАЯ ГАРРИ».**
**16.25, 00.25, 08.25** Триллер **«БЕЛАЯ ОПАСНОСТЬ».**

### EUROSPORT

**09.30, 13.30, 14.45, 21.30, 03.00, 06.00** Теннис.
**10.30, 18.30, 04.00** Cycling track.
**23.15** Боевые искусства.
**01.00** Футбол.
**08.00** Настольный теннис.

### Cartoon Network

**05.20** М/с «Бен 10: Сверхсложная задача».
**05.45, 06.10, 22.00, 03.35** М/с «Шаолиньские хроники».
**06.35, 18.50** М/с «Юные титаны, вперед!»
**07.00, 07.25, 15.05, 15.30** М/с «Ниндзяго - Мастера Кружитцу».
**07.50, 14.00, 00.00, 04.25, 04.50** М/с «Удивительный мир Гамбола».
**08.45, 15.55, 04.01** М/с «Проказник Энджело».
**09.10, 19.25** М/с «Джонни Тест».
**10.00, 02.25** М/с «Бен 10: Крушение инопланетян».
**11.25, 16.20** М/с «Кларенс».
**11.50, 16.50, 17.10** М/с «Дядя Деда».
**12.15, 12.40, 17.25, 17.45** М/с.
**13.05** М/с «Скуби-Ду: Мистическая корпорация».
**13.30** М/с «Шоу Луни Тюнз».
**14.35** М/с «Доктор Чудобрючкин».
**18.00** М/с «Вселенная Стивена».
**19.50** М/с «Бен 10: Омниверс».
**20.20** М/с «Обычный мультик».
**21.10, 21.35** М/с «Отчаянные герои: Взрывной Остров».
**22.25, 22.45** М/с «Фантастическая Четверка».
**23.10** М/с «Отряд курят кун-фучих».
**00.45, 01.10** М/с «Робот-малыш».
**01.35** М/с «Элиот Кид».

### Охота и Рыбалка

**06.00** Ловля карпа с Яном Расселом.
**06.45** Универсальный фидер.
**07.15** Оружейные дома Европы.
**07.40, 23.40** Особенности охоты на Руси.
**08.05** Охотничьи традиции и этика.
**08.20** Прикладная ихтиология.
**08.50** Как поймать жереха.
**09.15, 11.50, 17.35, 23.25** Охотничье оружие. Вопросы эксперту.
**09.30, 01.55** Охотничьи меридианы.
**10.00, 17.05** Сомы Европы.
**10.30, 19.15** Рыбалка с Н.Грабовскисом.
**11.00, 22.30** Рыболовные путешествия.
**12.05, 20.10, 02.20** Сезон охоты.
**12.35** Рыболов-эксперт.
**13.00** В Индийском океане.
**13.30, 01.20** По следам Хемингуэя.
**14.00, 14.35** Охота на медведя в Швеции.
**15.25, 23.55** Поплавочный практикум.
**15.55** Рыбалка за рыбалкой.
**16.20** Дело вкуса.
**16.35, 05.30** Рыбалка без границ.
**17.50** На охотничьей тропе.
**18.15** Европейская охота.
**19.45** Нахлыст на разных широтах.
**20.40** Меткий выстрел.
**21.05** Охота с луком.
**21.30** Европейские рыбалки.
**00.25** Приключения рыболова.
**00.50** Морская охота.
**02.50** Следопыт.
**03.15** Мой мир - рыбалка.
**03.45** Подводная охота.
**04.10** Охотничьи собаки.
**04.40** Карпфишинг.
**05.05** Донская рыбалка.

### National geographic

**06.00** Международный аэропорт Дубай.
**06.50** Игры разума: Язык.
**07.15** Научные глупости.
**07.40** Сделай или умри: Удушье.
**08.10** Игры разума.
**09.20** Золото Юкона: Трудное начало.
**10.10** Панорама 360° Объект всемирного наследия: Эверглейдс.
**11.00** Больше чем фокусы с Ди Эм Си.
**11.50** Космос: Пространство и время.
**12.40** Мегазаводы: Ягуар-XJ.
**13.30** Апокалипсис: Вторая мировая война.
**14.20** Суперсооружения.
**15.10** В поисках морского суперхищника.
**16.00** В объективе.
**16.50** Столкновение с астероидом.
**17.40** Погоня за ледниками.
**18.30** Осушить океан.
**19.20** Осушить океан: «Титаник».
**20.10** Проект: Динозавр.
**21.00, 01.10, 04.30** 90: десятилетие, которое нас объединило.
**21.50, 02.00, 05.15** 2000 г. : время, когда мы увидели все.
**22.40** Секунды до катастрофы.
**23.30** Землетрясение на Эвересте.
**00.20, 03.40** Следующее мегацунами.
**02.50** Карстовые воронки.

## ТВ-ПРОГРАММА ДЛЯ ЖИТЕЛЕЙ ПРИГРАНИЧНЫХ РАЙОНОВ

### 1 КАНАЛ (Беларусь)

**07.25** Існасць. **07.50** Мелодрама **«МОЙ ПАПА ЛЕТЧИК». 09.00, 12.00, 15.00** Новости. **09.40, 23.30** Т/с **«КАК ВЫЙТИ ЗАМУЖ ЗА МИЛЛИОНЕРА 2». 10.45** «50 рецептов первого». **11.20** Дача. **12.10** «Здоровье». **12.50** «Terra incognita». Беларусь неизвестная. **13.30** Выход есть. **14.05, 00.35** Т/с **«СЕМЕЙНЫЕ МЕЛОДРАМЫ 5». 15.15** Краіна. **15.45** Мелодрама **«ЧЕТВЕРГ, 12-Е». 17.25** Мелодрама **«МАТЬ И МАЧЕХА» 1, 2 с. 21.00** Панорама. **21.40** Мелодрама **«ФОРМУЛА СЧАСТЬЯ». 00.25** День спорта.

### ОНТ (Беларусь)

**07.00** «Субботнее утро». **08.00, 09.00, 16.00, 20.30** «Наши новости». **09.05** М/с «Смешарики. Новые приключения». **09.25** «Здоровье». **10.30** «Смак». **11.10** «Идеальный ремонт». **12.10** «Умницы и умники». **12.55** «Автобус». **13.25** Комедия **«ФОРМУЛА ЛЮБВИ». 15.10** «Следствие покажет». **16.15, 21.00** «Новости спорта». **16.20** «Теория заговора». **17.30** Т/с **«СЕРАФИМА ПРЕКРАСНАЯ». 21.05** «Сегодня вечером». **22.45** «КВН». Летний кубок в Сочи-2015 г. **01.00** Комедия **«АВТОРА! АВТОРА!»**

### ЛАД (Беларусь)

**06.50** Т/с **«ДРУЗЬЯ АНГЕЛОВ». 07.25** Научное шоу профессора Открывашкина. **07.55** Т/с **«МОЯ ПРЕКРАСНАЯ НЯНЯ». 10.00** Азбука вкуса. **10.35** Т/с **«ПРИКЛЮЧЕНИЯ ДИНО». 10.50, 21.05** Телебарометр. **10.55** «Битва экстрасенсов. Третья мировая». (Украина). **13.00** Копейка в копейку. **13.35** Т/с **«СЧАСТЛИВЫ ВМЕСТЕ». 15.20** Анимац. фильм «Хортон». **16.50** «Орел и решка. Шопинг». (Украина). **17.45** Боевик **«ИНОПЛАНЕТНОЕ ВТОРЖЕНИЕ: БИТВА ЗА ЛОС-АНДЖЕЛЕС». 19.50** «Понаехали». **21.10** Комедия **«ПУТЕШЕСТВИЯ ГУЛЛИВЕРА». 22.00** Спортлото 6 из 49, КЕНО. **23.00** «Орел и решка. Неизведанная Европа». (Украина). **00.05** Т/с **«БАФФИ - ИСТРЕБИТЕЛЬНИЦА ВАМПИРОВ».**

### LRT (Литва)

**6.05** Bėdų turgus. **6.50** Specialus tyrimas. **7.45** «Mažasis princas». Animacinis nuotykių serialas. **8.10** «Animalija». Animacinis serialas. **8.35** «Padūkėliai marsupilamiai 2». Animacinis serialas. **9.00** Labas rytas, Lietuva. **9.30** Žinios. **12.00** «Pietinių jūrų žvejai». Dokumentinis serialas. **12.55** «Nematomos karalystės». Dokumentinis serialas. **13.50** «**ŠERLOKO HOLMSO NUOTYKIAI**. **Paskutinis vampyras».** Detektyvinis filmas. **15.40** Mokslo ekspresas. **16.00** Žinios. **16.15** Popietė su Algimantu Čekuoliu. **16.45** Sveikinimų koncertas. **18.30** Šiandien. **18.50** Bėdų turgus. **19.40** Stilius. **20.25** Loterija «Perlas». **20.30** Panorama. **21.00** Muzikinis projektas «Dainų daina«. **22.45** «**KUBIETIŠKAS ŠĖLSMAS**». Komedija. **0.25** «**PIETINIŲ JŪRŲ ŽVEJAI**». Dokumentinis serialas. **1.20** «Nematomos karalystės». Dokumentinis serialas. **2.10** «**ŠERLOKO HOLMSO NUOTYKIAI**. **Paskutinis vampyras».** Detektyvinis filmas. **3.55** Bėdų turgus. **4.40** Specialus tyrimas. **5.30** Durys atsidaro.

### LNK (Литва)

**6.30** «Mažieji Tomas ir Džeris I». Animacinis serialas. **6.55** «Eskimų mergaitės nuotykiai Arktyje». Animacinis serialas. **7.20** «Dora ir draugai». Animacinis serialas. **7.45** «Keista šeimynėlė». Animacinis serialas. **8.10** «Kempiniukas Plačiakelnis». Animacinis serialas. **8.35** «Tomo ir Džerio šou». Animacinis serialas. **9.00** «Ponas Bynas». Animacinis serialas. **9.30** «Pingviniuko Lolo nuotykiai». Animacinis filmas. **10.00** «**SKRAIDANČIŲ BEŽDŽIONĖLIŲ ANTPLŪDIS**». Animacinis filmas. **11.50** «**ŠĖTONIŠKASIS NIKIS**». Komedija. **13.35** Pričiupom!. **14.00** «**GYVENIMO ŠUKĖS**». Daugiaserijinis filmas. **16.00** Beatos virtuvė. **17.00** Lietuvos superšefas. **18.30** Žinios. **19.30** «**ALVINAS IR BURUNDUKAI 3**». Nuotykių filmas šeimai. **21.15** «**HANKOKAS**». Veiksmo filmas. **23.05** «**KELYJE 2. ALAUS TENISAS**». Komedija. **1.00** «**IŠRINKTŲJŲ MEDŽIOKLĖ**». Veiksmo filmas.

## ДОПОЛНИТЕЛЬНЫЕ КАНАЛЫ

### РТР-Планета

**06.30, 08.20** Х/ф **«РАДИ ТЕБЯ». 08.00, 11.00, 14.00** Вести. **08.10** Местное время. Вести - Москва. **09.55** «Обыкновенный концерт с Эдуардом Эфировым». **10.20** «Правила движения». **11.10** Местное время. Вести - Москва. **11.20** «Это моя мама». **12.05** М/ф. **12.40** Х/ф **«ТРИ ТОПОЛЯ» НА ПЛЮЩИХЕ». 14.20** Местное время. Вести - Москва. **14.30** «Эдита Пьеха. Русский акцент». **15.20** «Искатели». **16.10** «Большая семья». В. Андреев. **17.05** «Знание - сила». **17.50** «Главная сцена». **20.00** Вести в субботу. **20.45** Х/ф **«ШАНС». 00.05** «Белая студия». Н. Михалков. **00.50** «Романтика романса». **01.40** Х/ф **«ЕДИНСТВЕННАЯ...» 03.15** Х/ф **«ЛЮБОВЬ ДО ВОСТРЕБОВАНИЯ». 04.55** «Искатели».

### OPT INTERNATIONAL

**06.00, 10.00, 12.00** Новости. **06.10** «Гении и злодеи». **06.35** Х/ф **«СВАДЬБА С ПРИДАНЫМ». 08.20** «Играй, гармонь любимая!» **09.00** «Умницы и умники». **09.45** «Слово пастыря». **10.15** «Смак». **10.50** «Маргарита Терехова. Отцы и дети». **11.45** М/с «Смешарики. Новые приключения». **12.15** «Идеальный ремонт». **13.05** «Теория заговора». **14.20, 18.15** Т/с **«СЕРАФИМА ПРЕКРАСНАЯ». 18.00** Вечерние новости. **18.30** «Следствие покажет». **19.15** «Вместе с дельфинами». **21.00** «Время». **21.20** «Сегодня вечером». **23.00** Что? Где? Когда? **00.10** Х/ф **«МАТЧ». 02.15** Комедия **«СТРАХОВОЙ АГЕНТ». 03.20** Комедия **«ТРАВА ЗЕЛЕНА».**

### TVCi

**07.00, 05.10** Х/ф **«ЛЕНИН В ОКТЯБРЕ». 08.45** «АБВГДейка». **09.10** «Православная энциклопедия». **09.35** Д/ф «Тамара Семина. Всегда наоборот». **10.15** «Русский вопрос». **11.00** «Удар властью. Герои дефолта». **11.40** Д/с «Истории генерала Гурова». **12.30, 15.30, 00.05** События. **12.45** Д/с «Дачные истории». **13.55** Т/с **«ВРЕМЕНА НЕ ВЫБИРАЮТ». 15.45** Д/с «Храмы и монастыри Москвы. Храм Рождества Христова в Измайлове». **16.00** Т/с **«СУДЕБНЫЕ СТРАСТИ». 17.30** Х/ф **«НОВЫЙ ГУЛЛИВЕР». 18.40, 03.05** Т/с **«ЖЕНСКАЯ ЛОГИКА 5». 20.25** Приют комедиантов. **22.00** «Постскриптум». **22.55** «Право знать!» **00.15** «Право голоса». **02.30** «Вакцина от ИГИЛ». **04.45** «Линия защиты».

### RTVi RTV INTERNATIONAL

**06.00** М/ф. **07.45** Х/ф **«С КОШКИ ВСЕ И НАЧАЛОСЬ». 09.00** «Тайм-код» с В. Ленским. **10.00** «Открытый урок с Дмитрием Быковым. Русская литература». «Обломов» - русский психоделический роман». **11.00** «Телемагазин». **12.00** «В Нью-Йорк с В. Топаллером». Макс Покровский. **13.00, 21.00, 03.00** Х/ф **«БУБЕН, БАРАБАН». 15.00** Х/ф **«ЗАВЕЩАНИЕ СТАЛИНА». 17.00** «Русский акцент» с В. Ленским. «Лавки древностей». **17.30** «Американский ликбез». «Женщины в Белом доме». **18.00** «Тайм-код» с В. Ленским. **19.00** «Сейчас в мире». **19.15** «Особое мнение». **20.00** «Израиль за неделю». **23.00** «За границей». **00.00** «Израиль за неделю». **01.00** Х/ф **«МАКСИМ ПЕРЕПЕЛИЦА». 05.00** «За границей».

### Наше кино

**08.00** Х/ф **«ИСТОРИЯ ПРО РИЧАРДА, МИЛОРДА И ПРЕКРАСНУЮ ЖАР-ПТИЦУ». 10.00** Х/ф **«СТЕПАНОВА ПАМЯТКА». 12.00** Х/ф **«НЕ РОДИСЬ КРАСИВЫМ...» 14.00, 02.00** Х/ф **«СВОЙ ПАРЕНЬ». 15.30, 03.30** Х/ф **«СТАРЫЕ СТЕНЫ». 17.00, 05.00** Х/ф **«ПРИМОРСКИЙ БУЛЬВАР» 1 с. 18.30, 06.30** Х/ф **«ПРИМОРСКИЙ БУЛЬВАР» 2 с. 20.00** Х/ф **«ПОЛОСАТЫЙ РЕЙС». 22.00** Х/ф **«ПОСЛЕДНЯЯ ДОРОГА». 00.00** Х/ф **«ИВАН БРОВКИН НА ЦЕЛИНЕ».**

### TV 1000 РУССКОЕ КИНО

**06.20** Детектив **«ДЕСЯТЬ НЕГРИТЯТ». 08.55** Комедия **«ОДИНОК ПО КОНТРАКТУ». 10.50** Х/ф **«ТРУДНО БЫТЬ БОГОМ». 13.10** Драма **«РАЗГОВОР». 14.40** Х/ф **«АНДЕРСЕН. ЖИЗНЬ БЕЗ ЛЮБВИ». 17.10** Комедия **«ВОТ ЭТО ЛЮБОВЬ!» 18.50** Комедия **«ЗДРАСЬТЕ, Я ВАШ ПАПА!» 20.20** Драма **«КАРАСИ». 22.10** Комедия **«ОДНАЖДЫ». 00.00** Комедия **«СМЕШАННЫЕ ЧУВСТВА». 01.30** Триллер **«СТАЛЬНАЯ БАБОЧКА». 03.20** Мелодрама **«ВЕРНОСТЬ». 04.55** Мелодрама **«ВНУК ГАГАРИНА».**

# ТВ ПРОГРАММА ВОСКРЕСЕНЬЕ, 18 ОКТЯБРЯ

## LTV 1

**06.00** «Гимн Латвийской Республики».
**06.02** «100 граммов культуры. Сокровища нации. Петерис Петерсонс».
**07.00** М/с «Мунк и Лемми».
**07.10** М/с «Тилли и друзья».
**07.35** М/с «Барашек Тимми».
**08.00** М/с «Гарфилда шоу».
**08.30** М/с «Храброе сердце».
**09.00** «Кто здесь? Я здесь!»
**09.30** М/с «Гарфилд Шоу 2».
**09.55** М/ф «Книга джунглей. Сафари».
**10.10** М/с «Вопросы мисс Мили».
**10.30** «Двадцать шедевров природы».
**11.00** Д/ф «Полет над Испанией».
**12.00** «Богослужение».
**13.00** «Корни в небесах».
**13.26** «Желаем счастья!»
**14.15** «Латвийские шлягеры 2015».
**15.10** «Лапа на сердце».
**15.40** «Въезжай в кино».
**16.15** «100 граммов культуры. Сокровища нации».
**17.00** Т/с **«ОТЕЦ БРАУН 3».**
**18.00** «Новости дня».
**18.20** «Провинция».
**18.50** Х/ф **«СЧАСТЛИВЫЙ ЛОТЕРЕЙНЫЙ БИЛЕТ».**
**20.30** «Панорама».
**20.50** «De facto».
**21.20** «Моя песня».
**22.40** Х/ф **«ПРИГОВОР».**
**00.40** «Здесь!»
**01.40** «КОНЦЕРТ ГРУППЫ LABVELIGAIS TIPS».
**04.10** «100 граммов культуры. личность. Андрис Фрейденфелдс».

## LTV 7

**06.00** «Гимн Латвийской Республики».
**06.03** «Последователи».
**07.05** «Школа «Волшебного шкафа».
**07.35** «Провинция».
**08.05** «Зебра».
**08.20** «Латвия может!»
**08.35** «Факты окружающей среды».
**09.05** «Вдоль по улице».
**09.35** «SEMS. лаборатория».
**10.05** «Повар на дому».
**11.25** Х/ф **«МОИ ПЛЕМЯННИЧКИ В ЮТЛАНДИИ».**
**12.55** «ЛТВ-60. Золотой архив».
**15.05** «Легендарные альбомы».
**15.45** Х/ф **«ЛЕТО В ВЕНГРИИ».**
**17.30** «Обзор отборочных матчей чемпионата Европы по футболу 2016».
**18.05** «Кто там живет?»
**19.05** Х/ф **«СЛАВА».**
**21.05, 02.30** Т/с **«ЛИЛЛЕХАММЕР 3».**
**22.00** Т/с **«МОСТ 2».**
**23.10** «Европейские концерты».
**00.05** «Шоу анекдотов 2».
**01.35** «ЛТВ-60. Золотой архив».
**03.20** «Конкурс музыкальных групп «Шум 4».
**04.30** Д/ф «Золотые мгновения Олимпиады».
**05.30** «Провинция».

## LNT

**05.00** Т/с **«АМЕРИКАНЦЫ».**
**05.45** Т/с **«БОЛОТА 3».**
**06.20** «Бернард».
**06.30** Т/с **«ДАМСКОЕ СЧАСТЬЕ».**
**07.35** «Неделя в регионах. Итоги».
**08.00** Мелодрама **«БЫВАЕТ И ХУЖЕ 5».**
**09.00** «Завтрак на LNT».
**10.00** Т/с **«ГАЛИЛЕО 3».**
**10.30** «Успешный предприниматель».
**11.00** «Осторожно-отпуск!»
**12.00** «Похудеть по полной!»
**12.55** «Кривое зеркало».
**15.10** «Янтарные песни 5».
**16.15** Т/с **«ДУШЕЧКА МОНИКА».**
**16.50** «Сельский двор 2».
**17.50** «Новости в шесть».
**18.00, 02.40** Т/с **«ПОСЛЕДНИЙ БЫК 4».**
**20.00** «Новости LNT».
**20.10** «Топ 10 новостей».
**21.00** Х/ф **«ЗАВТРА НЕ УМРЕТ НИКОГДА».**
**23.20** Т/с **«ВЕГАС».**
**00.20** Х/ф **«ГНЕВ».**
**03.25** «Завтрак на LNT».
**04.10** «Карамба!»

## TV 3

**05.00, 04.05** Т/с **«ТАЙНЫЕ СВЯЗИ 3».**
**05.45** М/с «Кунг-фу панда 2».
**06.35** Т/с **«НЕ ВЕРЬ СУ_ИЗ КВАРТИРЫ 23 2».**
**07.00** М/с «Монсуно».
**07.35** М/с «Мой маленький пони: дружба - это чудо 4».
**08.00** «Киномания».
**08.35** «Клуб мамочек».
**09.10** «Природа еды».
**10.00** «Супербинго».
**11.05** «Без табу: мелочи жизни 2».
**11.40** «Самые смешные видеокурьезы».
**13.15** М/ф «История игрушек: большой побег».
**15.25** Х/ф **«СУМЕРКИ».**
**18.00** «Фермер ищет жену 3».
**19.00** «Ничего личного».
**20.00** Муз. шоу «Один в один 2».
**22.40** Х/ф **«ДОБРО ПОЖАЛОВАТЬ В РАЙ».**
**00.55** Х/ф **«НАПРОЛОМ».**
**02.40** Х/ф **«БУДЬ КРУЧЕ!»**
**04.35** «Самые смешные видеокурьезы».

## TV 5

**05.00** «Ночь музыки на ТВ5».
**07.30** «Джойс Майер. Жизнь, полная радости».
**08.00** Т/с **«ОДНА НОЧЬ ЛЮБВИ».**
**08.55** «Tv Shop».
**09.10** Х/ф **«КУБАНСКИЕ КАЗАКИ».**
**11.45** «6 кадров».
**11.50** «Tv Shop».
**12.00** Т/с **«МОСКВА. ТРИ ВОКЗАЛА 6».**
**18.05** «Спасите нашу семью».
**20.00** Х/ф **«МЕСТО ВСТРЕЧИ ИЗМЕНИТЬ НЕЛЬЗЯ».**
**21.30** «Вспомнить всё». Шоу.
**23.30** «Спасите нашу семью». Реалити шоу.
**01.20** «Ночь музыки на ТВ5».

## TV 3+

**06.55** «Программа мультфильмов. (Золотой фонд русской мультипликации)».
**07.30** Х/ф «Рождество с неудачниками».
**09.20** «Большой Вопрос». информационно-развлекательная игра.
**10.20** «На ножах».
**11.40** «Папа попал! 2».
**13.15** Т/с **«КРАСНЫЕ БРАСЛЕТЫ».**
**14.10** Х/ф «Стартап».
**15.55** Х/ф **«ОДНОКЛАССНИКИ.RU: HACLICKAЙ УДАЧУ».**
**18.00** Х/ф **«АНГЕЛЫ ЧАРЛИ».**
**19.55** «Барышня-крестьянка».
**21.00** Х/ф **«ТЕМНЫЙ РЫЦАРЬ: ВОЗРОЖДЕНИЕ ЛЕГЕНДЫ».**
**00.15** Т/с **«ГРИММ».**

## TV 6

**05.00** «Ночь музыки на TV6».
**08.40** Т/с **«ПОСЛЕДНИЙ НАСТОЯЩИЙ МУЖЧИНА 2».**
**09.40** «Ради смеха! 2».
**10.50** Д/ф «Самые крутые дальнобойщики».
**11.50** Х/ф **«ИСТОРИЯ ОДНОГО ВАМПИРА».**
**14.00** «Comedy club». Шоу.
**15.00** Залли-кросс. чемпионат мира 2015 г. из Италии.
**17.00** «Ради смеха! 2».
**17.15** Шоу «Бетти Уайт зажигает».
**18.00** «Comedy club». Шоу.
**18.55** «Такое возможно только в России».
**19.30** Т/с **«ФИЗРУК».**
**20.00** Т/с **«ЭЛЕМЕНТАРНО 2».**
**22.05** Т/с **«ЧИКАГО В ОГНЕ».**
**01.05** Т/с **«НОВАЯ НОРМА».**
**01.50** «Ночь музыки на TV6».

## 1 Балтийский

**06.00** «Новости».
**06.10** «Играй, гармонь любимая!»
**06.50** «Модный приговор».
**07.50** М/ф.
**08.20** М/с «Смешарики. Пин-код».
**08.35** «Здоровье».
**09.40** «Непутевые заметки».
**10.00** «Новости».
**10.20** «600 секунд о здоровье и красоте».
**10.30** М/ф «Маша и Медведь».
**11.10** «Пока все дома».
**12.00** «Новости».
**12.20** «Фазенда».
**12.55** «Маргарита Терехова. Отцы и дети».
**14.00** Мелодрама **«КОНТУЖЕНЫЙ, ИЛИ УРОКИ ПЛАВАНИЯ ВОЛЬНЫМ СТИЛЕМ».**
**16.35** «Точь-в-точь».
**20.00** Воскресное «Время».
**22.30** Т/с **«МЕТОД». «СЕАНС ПЕРВЫЙ».**
**00.45** «EuroNews».
**01.15** Х/ф **«БАРХАТНЫЙ СЕЗОН».**
**03.10** «Битва экстрасенсов. Свои против чужих».
**04.55** «Юрмала».

## РТР-Планета Балтия

**05.25** Х/ф **«ШАНС».**
**09.00** «Сам себе режиссер».
**09.50** «Смехопанорама».
**10.20** Местное время. Вести - Москва. Неделя в городе.
**11.00, 14.00** Вести.
**11.15** «Утренняя почта».
**11.55** «Смеяться разрешается».
**14.20** Х/ф **«ШАГ НАВСТРЕЧУ».**
**15.50** Евгений Петросян - «Улыбка длиною в жизнь».
**18.00** Х/ф **«БУДУЩЕЕ СОВЕРШЕННОЕ».**
**20.00** Вести Недели.
**22.00** «Воскресный вечер с Владимиром Соловьевым».
**00.30** «Эдита Пьеха. Русский акцент». Профилактика.

## НТВ-МИР

**07.05** «Проклятые и счастливые».
**08.00** Сегодня.
**08.20** «Все будет хорошо!»
**09.25** Едим дома!
**10.00** Сегодня.
**10.25** «Первая передача».
**11.05** «Чудо техники».
**11.55** Дачный ответ.
**13.00** Сегодня.
**13.20** Т/с **«СТЕРВЫ».**
**16.00** «Следствие ведут...»
**17.00** Д/ф.
**18.00** «Акценты недели».
**19.00** «Точка».
**20.00** Т/с **«ШАХТА».**
**00.00** «Пропаганда».
**00.30** «Криминальная Россия».
**01.35** Т/с **«ЗВЕРОБОЙ 3».**
**05.20** Их нравы.

## РЕН Балтия

**06.00** «Смотреть всем!»
**06.45** Т/с **«СОЛДАТЫ 5».**
**09.50** «Жадность».
**10.55** «Секретные территории».
**12.15** «Смотреть всем!»
**13.30** «Юрмала». Фестиваль юмора
**16.00** «Знай наших!»
**16.50** Т/с **«ОТБЛЕСКИ».**
**21.15** Т/с **«ЖРЕБИЙ СУДЬБЫ».**
**01.00** «Документальный проект»: «Эликсиры древних богов.

## CTC INTERNATIONAL

**06.00** «Брак без жертв».
**06.50** «Успеть за 24 часа».
**07.40, 16.00** Т/с **«ДАЕШЬ МОЛОДЕЖЬ!»**
**08.00, 16.30** Т/с **«ОДНА ЗА ВСЕХ».**
**08.30** «Домашняя кухня». Кулинарная передача.
**09.00** «Одни дома».
**09.30** «6 кадров». Шоу.
**10.00** «Еда с Алексеем Зиминым».
**10.30** Муз/ф **«ОДНОКЛАССНИКИ».**
**11.00** Тв-шоу «Моя свадьба лучше!»
**12.00** Т/с **«ОСТОРОЖНО, ДЕТИ».**
**12.30** «Собака в доме».
**13.00** «Успеть за 24 часа».
**14.00, 20.20** Т/с **«ЛУНА».**
**15.00** «Анекдоты 2».
**15.30** «6 кадров». Шоу.
**17.00** Шоу «Уральских пельменей».
**18.25, 22.40** Т/с **«ЭТО ЛЮБОВЬ».**
**18.50** «6 кадров». Шоу.
**19.20** Муз/ф **«ОДНОКЛАССНИКИ».**
**19.50** Т/с **«ПОСЛЕДНИЙ ИЗ МАГИКЯН».**
**21.15** Шоу «Уральских пельменей».
**23.05** «Хорошие шутки». Шоу-программа.
**01.00** Д/с «Безмолвный свидетель».
**01.45** «6 кадров». Шоу.
**02.05** Д/с «Звездные истории».
**02.50** Д/с «Безмолвный свидетель».
**03.30** «Как уходили кумиры».
**03.55** «Красота требует!»
**04.40** «Хорошие шутки». Шоу-программа.

## TV 21

**10.00, 18.00, 02.00** Драма **«СТОЛЫПИН. НЕВЫУЧЕННЫЕ УРОКИ» 14 с.**
**10.55, 18.55, 02.55** Драма **«ДАЛИДА»** 2 с.
**12.40, 20.40, 04.40** Мелодрама **«БОЛЬШИЕ ГЛАЗА».**
**14.25, 22.25, 06.25** Драма **«ФИЛОМЕНА».**
**16.05, 00.05, 08.05** Драма **«У КАЖДОГО СВОЕ КИНО».**

## EUROSPORT

**09.45, 13.00, 16.30** Автогонки.
**10.15** Марафон.
**13.30, 15.00** Теннис.
**17.30, 23.15, 00.00, 02.00** Футбол.
**18.30, 19.00, 22.00** Супербайк.
**20.00** Суперспорт.
**20.45, 20.50, 21.45, 21.55** Конный спорт.
**23.00** Мотоспорт.

## Cartoon Network

**05.20** М/с «Бен 10: Сверхсложная задача».
**05.45, 06.10, 22.00, 03.10, 03.35** М/с «Шаолиньские хроники».
**06.35, 10.50** М/с «Юные титаны, вперед!»
**07.00, 07.25, 15.05, 15.30** М/с «Ниндзяго - Мастера Кружитцу».
**07.50, 14.00, 00.00, 02.25, 04.25, 04.50** М/с «Удивительный мир Гамбола».
**08.45, 15.55, 04.01** М/с «Проказник Энджело».
**09.10, 19.25** М/с «Джонни Тест».
**10.00** М/с «Вселенная Стивена».
**11.25, 16.20** М/с «Кларенс».
**11.50, 16.50, 17.10** М/с «Дядя Деда».
**12.15, 12.40, 17.25, 17.45** М/с.
**13.05** М/с «Скуби-Ду: Мистическая корпорация».
**13.30** М/с «Шоу Луни Тюнз».
**14.35** М/с «Доктор Чудобрючкин».
**18.00** М/с «Бен 10: Крушение инопланетян».
**19.50** М/с «Бен 10: Омниверс».
**20.20** М/с «Обычный мультик».
**21.10, 21.35** М/с «Отчаянные герои: Взрывной Остров».
**22.25, 22.45** М/с «Фантастическая Четверка».
**23.10** М/с «Отряд курят кун-фучих».
**00.45, 01.10** М/с «Робот-малыш».
**01.35** М/с «Элиот Кид».

## Охота и Рыбалка

**06.00, 16.55** Морская охота.
**06.30, 22.55** Дело вкуса.
**06.45, 11.35, 17.25, 00.10** Охотничье оружие. Вопросы эксперту.
**07.00** Оружейные дома Европы.
**07.30** Универсальный фидер.
**08.00, 16.00, 01.00** Рыболовные путешествия.
**08.55, 15.30** Охотничьи меридианы.
**09.20** Оружейный клуб.
**09.45, 00.40** Рыбалка за рыбалкой.
**10.10, 01.55** Большой троллинг.
**10.40, 05.00** Великолепная Аляска.
**11.50, 23.40** Рыбалка без границ.
**12.20** Приключения рыболова.
**12.50, 19.15** Поплавочный практикум.
**13.20, 23.10** Сомы Европы.
**13.50, 02.20** Сезон охоты.
**14.20, 04.15** Советы бывалых.
**14.35, 22.25** Рыбалка с Нормундом Грабовскисом.
**15.05** Как поймать жереха.
**17.40** Охотничьи традиции и этика.
**17.55** Горная охота с Эдуардом Бендерским.
**18.20** Нахлыст на течении.
**19.45** Нахлыст на разных широтах.
**20.10** Охота с луком.
**20.40** Меткий выстрел.
**21.05** Водный мир.
**21.30** Рыбалка с Дэйвом Барэмом.
**21.55** На охотничьей тропе.
**00.25** Особенности охоты на Руси.
**02.50** Следопыт.
**03.15** В Индийском океане.
**03.45** Прикладная ихтиология.
**04.35** Я и моя собака.

## National geographic

**06.00** Международный аэропорт Дубай.
**06.50** Игры разума: Суеверия.
**07.15** Научные глупости.
**07.40** Сделай или умри: Смертоносный смерч.
**08.10** Игры разума: Битва возрастов.
**08.40** Игры разума: Живой цвет.
**09.20** Золото города-призрака: Слава или забвение.
**10.10** Панорама 360° Объект всемирного наследия: Озеро Туркана.
**11.00** Больше чем фокусы с Ди Эм Си: Перекрестный огонь.
**11.50** Космос: Пространство и время: Затерянные миры планеты Земля.
**12.40** Мегазаводы: Шведский суперавтомобиль.
**13.30** Апокалипсис: Вторая мировая война: Мир в огне.
**14.20, 20.10, 00.20** Суперсооружения.
**15.10** Тайны гуансийских пещер.
**16.00** В объективе: необычное поведение животных: Звериные причуды.
**16.50** Осушить океан: «Титаник».
**17.40** Кто потопил «Бисмарк».
**18.30** Неразгаданные тайны «Лузитании».
**19.20, 23.30, 03.40** Защитники культурного наследия.
**21.00, 01.10, 04.30** Нацистская подводная лодка.
**21.50, 02.00, 05.15** Последний год Гитлера.
**22.40, 02.50** Роковая стихия: Замерзшая армия Гитлера.

## ТВ-ПРОГРАММА ДЛЯ ЖИТЕЛЕЙ ПРИГРАНИЧНЫХ РАЙОНОВ

### 1 КАНАЛ (Беларусь)

**07.25** Комедия **«ВСЕИ СРАЗУ». 09.00, 12.00, 15.00** Новости. **09.10** «Арсенал». **09.40, 00.30** Т/с **«КАК ВЫЙТИ ЗАМУЖ ЗА МИЛЛИОНЕРА2». 10.45** «50 рецептов первого». **11.20** XXL Woman TV. **12.10** Новости. Центральный регион. **12.35** Итоги недели. **13.15** Наши. **13.30** Коробка передач. **14.10** Вокруг планеты. **15.15** Твой город. **15.30** Мелодрама **«ФОРМУЛА СЧАСТЬЯ». 17.25** Мелодрама **«ОТПЕЧАТОК ЛЮБВИ» 1, 2 с. 21.00** Главный эфир. **21.55** Клуб редакторов. **22.35** Навіны надвор'я. **22.55** Мелодрама **«ЧЕТВЕРГ, 12-Е».**

### ОНТ (Беларусь)

**07.00** «Воскресное утро». **08.00, 09.00, 16.00** «Наши новости». **09.05** «Воскресная проповедь». **09.20** М/с «Смешарики. Пин-код». **09.35** «Непутевые заметки». **09.55** «Пока все дома». **10.40** «Фазенда». **11.15** «Брэйн-ринг». **12.15** «Вместе с дельфинами». **14.00** Х/ф **«КОНТУЖЕНЫЙ, ИЛИ УРОКИ ПЛАВАНИЯ ВОЛЬНЫМ СТИЛЕМ». 16.15** «Новости спорта». **16.20** «Гении и злодеи». **17.00** «Точь-в-точь». **20.00** «Контуры». **21.05** «Голос». **23.20** Что? Где? Когда? **00.30** Х/ф **«ВЕСЕЛЫЕ РЕБЯТА».**

### ЛАД (Беларусь)

**07.05** Т/с **«ДРУЗЬЯ АНГЕЛОВ». 08.20** Т/с **«СЧАСТЛИВЫ ВМЕСТЕ». 10.00** «Орел и решка. Неизведанная Европа». (Украина). **11.10, 23.30** Хочу в телевизор! **11.15, 20.05** Телебарометр. **11.20** Ваше лото. **11.50** Пятерочка. **12.20** «Понять и обезвредить». **12.55** Т/с **«МОЯ ПРЕКРАСНАЯ НЯНЯ». 15.05** Боевик **«ИНОПЛАНЕТНОЕ ВТОРЖЕНИЕ: БИТВА ЗА ЛОС-АНДЖЕЛЕС». 17.15** Боевик **«ЛЮДИ В ЧЕРНОМ». 19.15** Суперлото. **20.40** Кипяток. **21.10** Т/с **«МЕТОД ФРЕЙДА». 22.00** Спортлото 5 из 36, КЕНО. **23.35** Триллер **«ПРИЗРАКИ». 00.40** Т/с **«ВСЕМОГУЩИЕ ДЖОНСОНЫ».**

### LRT (Литва)

**6.05** Nacionalinė paieškų tarnyba. **6.55** Stilius. **7.40** Šventadienio mintys. **8.05** Gimtoji žemė. **8.30** Ryto suktinis su Zita Kelmickaitė. **9.00** «Alvinas ir patrakėliai burundukai 1». Animacinis serialas. **9.15** «Padūkėliai marsupilamiai 2». Animacinis serialas. **9.40** «Šervudo padauža Robinas Hudas». Animacinis nuotykių serialas. **10.00** Gustavo enciklopedija. **10.30** Mūsų gyvūnai. **10.55 «Brolių Grimų pasakos»**. **12.00** «Brazilijos laukinės gamtos įdomybės». Dokumentinis serialas. **12.55** «Pasaulio gamtos stebuklai. Gyvenimas paribyje». Dokumentinis serialas. **13.50 «MIS MARPL 1»**. Detektyvas. **15.30** Misija. Vilnija. **16.00** Žinios. **16.15** Istorijos detektyvai. **17.00** Lietuvos tūkstantmečio vaikai. **18.00** Keliai. Mašinos. Žmonės. **18.30** Šiandien. **19.00** Klausimėlis.lt. **19.30** Savaitė. **20.30** Panorama. **21.00 «PAVOJINGI JAUSMAI»**. Serialas. **21.55 «BALZAKAS»**. Melodrama. **23.40** «Brazilijos laukinės gamtos įdomybės». Dokumentinis serialas. **0.35** «Pasaulio gamtos stebuklai. Gyvenimas paribyje». Dokumentinis serialas. **1.30 «MIS MARPL 1»**. Detektyvas. **3.05** Lietuvos tūkstantmečio vaikai. **3.55** Savaitė. **4.45** Pavojingi jausmai. **5.35** Klausimėlis.lt.

### LNK (Литва)

**6.30** «Mažieji Tomas ir Džeris I». Animacinis serialas. **6.55** «Eskimų mergaitės nuotykiai Arktyje». Animacinis serialas. **7.20** «Dora ir draugai». Animacinis serialas. **7.45** «Keista šeimynėlė». Animacinis serialas. **8.10** «Kempiniukas Plačiakelnis». Animacinis serialas. **8.35** «Tomo ir Džerio šou». Animacinis serialas. **9.00** Sveikatos ABC televitrina. **9.30** Mes pačios. Laida moterims. **10.00 «MONTE KARLAS»**. Nuotykių komedija. **12.10 «PĖDSEKYS IR AUKSINIO RAKTO LEGENDA»**. Komedija šeimai. **13.50 «GYVENIMO ŠUKĖS»**. Daugiaserijinis filmas. **16.00** Bus visko. **17.00** Ne vienas kelyje. **17.30** Teleloto. **18.30** Sekmadienio žinios su «Alfa». **19.25** Sportas. **19.30** Lietuvos balsas. **21.55 «NEŽINOMAS»**. Veiksmo trileris. **0.15 «TIKRAS TEISINGUMAS 2. VIENAS ŠŪVIS – VIENA GYVYBĖ»**. Veiksmo filmas.

## ДОПОЛНИТЕЛЬНЫЕ КАНАЛЫ

### РТР-Планета

**06.10** Х/ф **«ШАНС». 09.15** «Сам себе режиссер». **09.50** «Смехопанорама». **10.20** Местное время. Вести - Москва. Неделя в городе. **11.00, 14.00** Вести. **11.10** Россия - любовь моя! «Лето в Башкирии». **11.45** «Утренняя почта». **12.20** «Смеяться разрешается». **14.35** «Пешком...» Москва новомосковская. **15.00** «Больше, чем любовь». **15.45** «Билет в Большой». **16.25** Евгений Петросян - «Улыбка длиною в жизнь». **18.20** Х/ф **«БУДУЩЕЕ СОВЕРШЕННОЕ». 20.00** Вести Недели. **22.00** «Воскресный вечер с Владимиром Соловьевым». **00.20** Х/ф **«ТАБЛЕТКА ОТ СЛЕЗ».**

### OPT INTERNATIONAL

**06.00, 10.00, 12.00** Новости. **06.10** «Иван Дыховичный. Жизнь на взлете». **07.05** Комедия **«ДАЧА». 08.30** «Служу Отчизне!» **09.00** «Здоровье». **10.10** «Непутевые заметки». **10.30** «Пока все дома». **11.15** «Фазенда». **11.45** М/с «Смешарики. Пин-код». **12.15** «Вместе с дельфинами». **13.50** «Савелий Крамаров. Джентльмен удачи». **14.50** Х/ф **«КОНТУЖЕНЫЙ, ИЛИ УРОКИ ПЛАВАНИЯ ВОЛЬНЫМ СТИЛЕМ». 16.50** «Время покажет». Темы недели. **18.15** «Точь-в-точь». **21.00** Воскресное «Время». **23.00** Триллер **«МЕТОД». 00.50** Х/ф **«РОМАН «ALLA RUSSA». 02.15** Комедия **«ЭТА ВЕСЕЛАЯ ПЛАНЕТА». 03.50** Х/ф **«ПОПРЫГУНЬЯ».**

### TVCi

**07.00, 05.15** Х/ф **«ВОЛГА-ВОЛГА». 08.35** Х/ф **«НОВЫЙ ГУЛЛИВЕР». 09.40** «Праздник каждый день. День телевидения». **10.10** Д/ф «Никита Михалков. Территория любви». **10.50** «Тайны нашего кино. «Свой среди чужих, чужой среди своих». **11.15** «Барышня и кулинар». **11.40** Д/с «Шпионы и предатели». **12.30, 02.05** События. **12.45** Д/с «Дачные истории». **13.55, 23.00** Т/с **«ВРЕМЕНА НЕ ВЫБИРАЮТ». 15.30** Московская неделя. **16.00** Т/с **«СУДЕБНЫЕ СТРАСТИ». 17.25** Д/с «Истории генерала Гурова». **18.15** Д/ф «Братья Нетто: история одной разлуки». **18.55** Х/ф **«ОДИН ДЕНЬ, ОДНА НОЧЬ». 22.00** «В центре событий». **02.20** Х/ф **«ДЕЛО АРТАМОНОВЫХ». 03.50** Д/ф «Минздрав предупреждает».

### RTVi RTV INTERNATIONAL

**06.00** «Израиль за неделю». **07.00** М/ф. **08.15** Х/ф **«ВАЛЬКИНЫ ПАРУСА». 09.30** «Американский ликбез». «Женщины в Белом доме». **10.00** «Открытый урок с Дмитрием Быковым. Русская литература». «Непонятый Некрасов». **11.00** «Телемагазин». **12.00** «Неизвестная планета». **13.00** «Израиль за неделю». **14.00, 21.00, 01.00** Х/ф **«ТИХАЯ СЕМЕЙНАЯ ЖИЗНЬ». 16.00** «Открытый урок с Дмитрием Быковым. Русская литература». «Непонятый Некрасов». **17.00** «Тайм-код» с В. Ленским. **18.00** «За границей». **19.00** «Сейчас в мире». **19.15** «Особое мнение». **20.00** «В Нью-Йорк с В. Топаллером». Семен Фурман. **23.00** «Тайм-код» с В. Ленским. **00.00** «Американский ликбез». «Женщины в Белом доме». **00.30** «Русский акцент» с В. Ленским. «Лавки древностей». **03.00** Х/ф **«ПЕТР ПЕРВЫЙ» 1 с. 05.00** «Тайм-код» с В. Ленским.

### Наше кино

**08.00** Х/ф **«ПОЛОСАТЫЙ РЕЙС». 10.00** Х/ф **«ПОСЛЕДНЯЯ ДОРОГА». 12.00** Х/ф **«ИВАН БРОВКИН НА ЦЕЛИНЕ». 14.00, 02.00** Х/ф **«РАССКАЗЫ О ЛЮБВИ». 15.30, 03.30** Х/ф **«ДАМА С СОБАЧКОЙ». 17.00, 05.00** Х/ф **«НЕ ПОКИДАЙ!» 1 с. 18.30, 06.30** Х/ф **«НЕ ПОКИДАЙ!» 2 с. 20.00** Х/ф **«СЛАДКАЯ ЖЕНЩИНА». 22.00** Х/ф **«КЛЮЧ БЕЗ ПРАВА ПЕРЕДАЧИ». 00.00** Х/ф **«ВЫ ЧЬЕ, СТАРИЧЬЕ?»**

### TV 1000 РУССКОЕ КИНО

**06.20** Драма **«АННА И КОМАНДОР». 07.45** Мелодрама **«ИСКЛЮЧЕНИЕ ИЗ ПРАВИЛ». 09.15** Драма **«ФРАНЦ+ПОЛИНА». 11.20** Драма **«КАРАСИ». 13.05** Драма **«ВОЕННО-ПОЛЕВОЙ РОМАН». 14.35** Драма **«ПОХОРОНИТЕ МЕНЯ ЗА ПЛИНТУСОМ». 16.30** Х/ф **«ШАГАЛ-МАЛЕВИЧ». 18.30** Комедия **«ОДНАЖДЫ». 20.20** Комедия **«ВЕСЕЛЫЕ РЕБЯТА». 22.00** Комедия **«ОДИНОК ПО КОНТРАКТУ». 23.45** Комедия **«КУРЬЕР ИЗ «РАЯ». 01.20** Драма **«НЕБЕСНЫЙ СУД». 03.00** Драма **«НЕБЕСНЫЙ СУД. ПРОДОЛЖЕНИЕ» 1, 12 ч. 04.40** Драма **«НЕБЕСНЫЙ СУД. ПРОДОЛЖЕНИЕ» 2, 12 ч.**

# ПОНЕДЕЛЬНИК, 19 ОКТЯБРЯ ТВ ПРОГРАММА

## LTV 1

06.00 «Гимн Латвийской Республики».
06.02 «Портреты».
06.30 «Утреняя «Панорама».
08.35, **16.25** Т/с **«ВИХРЬ ЛЮБВИ - 10».**
09.35, **15.30** Т/с **«ЛГАТЬ, ЧТОБЫ ЖИТЬ».**
10.35 «Top Shop».
10.50 Х/ф **«СЧАСТЛИВЫЙ ЛОТЕРЕЙНЫЙ БИЛЕТ».**
12.35 «Top Shop».
12.55 М/с «Храброе сердце».
13.20 «Школа «Волшебного шкафа».
13.50 «Top Shop».
14.05 «Въезжай в кино».
14.35 Т/с **«ДОЧЕРИ МАКЛЕОДА».**
17.25 «Место точки зрения».
18.00 «Новости дня».
18.53 «Четвертая студия».
19.30 «Запрещенный прием».
20.30 «Панорама».
21.15 «Удача. Интуиция. Ум».
22.00 «Спортивная студия».
22.45 «Латвия может!»
23.00 «Ночные новости».
23.15 Т/с **«МИСТЕР СЕЛФРИДЖ 2».**
00.10 «De facto».
00.45 Д/ф «Объединенные силы природы».
01.45 «Очевидец».
05.00 Д/ф «Экспедиция на Суматру».
05.30 «Встречи. Герои эпохи тогда и теперь. Янис Кубилис».

## LTV 7

06.00 «Гимн Латвийской Республики».
06.03 Д/с «1000 миль в Грузии».
06.30 «Всегда в форме!» Журнал «Deutsche Welle».
07.00 «Слот».
07.30, **16.05** Т/с **«ПЛЯЖ».**
08.25 Т/с **«ДОЧЕРИ МАКЛЕОДА».**
09.15 «Латвийские шлягеры 2015».
10.10 «Пусть будет!...»
12.05 «Очевидец».
12.35 «LTV-60. Золотой архив».
13.25 Пляжный волейбол. чемпионат Европы. Мужчины. 1/4 финала.
14.25 Пляжный волейбол. чемпионат Европы. Мужчины. 1/2 финала.
15.35 «Лучшее от Euromaxx». Журнал «Deutsche Welle»
17.00 «Жизнь сегодня».
18.00 «Сегодня вечером».
18.35 «Дводцать шедевров природы».
19.05 Т/с **«ГОРНЫЙ ВРАЧ 3».**
20.00 Д/ф «Турист в моем поселке. Монголия».
21.00 Х/ф **«СХВАТКА В НЕБЕ».**
22.55 Т/с **«ЛЬЮИС 2».**
00.40 Д/ф «Чемоданное настроение».
01.30 «LTV-60. Золотой архив. Liepajas Dzintars».
01.45 «Лучшее от Euromaxx». Журнал «Deutsche Welle»
05.00 «LTV-60. Золотой архив. В тени диско».
05.30 Д/с «1000 миль в Грузии».

## LNT

05.00 «Карамба!»
05.20 М/с «Бернард».
05.35 «Торжествующий глас верующих».
06.00 «Доброе утро, регион!»
06.30 «900 секунд».
08.40 «В горячей точке».
09.10 «Жизнь».
09.45 «TV Shop».
10.00 Т/с **«ТЫСЯЧА И ОДНА НОЧЬ».**
11.00 «Карамба!»
11.25 Т/с **«ПРИЛИВ».**
14.00 «Новости».
14.20 «TV Shop».
14.35, **02.10** Т/с **«РОДИТЕЛИ 2».**
15.40 «Не ври мне».
16.50, **18.00** Т/с **«ВСЕГДА ТВОЯ...АКАПУЛЬКО».**
17.50 «Новости в шесть».
18.55 Т/с **«ВОЗВРАЩЕНИЕ ЛЯЛИ».**
20.00 «Новости».
20.35 «1/5-актуальности транзита 4». Новости.
20.40 «В горячей точке».
21.10 «Экстрасенсы-детективы 3».
22.10 Х/ф **«УЛИЦЫ РАЗБИТЫХ ФОНАРЕЙ 14».**
23.15 Т/с **«ГОЛУБАЯ КРОВЬ 4».**
00.10 «Жизнь».
00.40 «Успешный предприниматель».
01.00 «Код развития».
01.25 «Топ 10 новостей».
02.50 «900 секунд».
04.35 «Карамба!»

## TV 3

05.00, **02.20** Т/с **«ТАЙНЫЕ СВЯЗИ 3».**
05.40, **12.15** Т/с **«МОЙ МАЛЬЧИК».**
06.30 М/с «Маленький зоомагазин 3».
07.00 М/с «Трансформеры: роботы под прикрытием».
07.30 М/с «Губка Боб квадратные штаны 8».
07.55 «Безумные гонки 6». Шоу.
08.55, **03.00** Т/с **«КОМИССАР РЕКС 4».**
10.00, **01.05** Т/с **«ПОСЛЕДНИЙ НАСТОЯЩИЙ МУЖЧИНА 3».**
11.00 «Клуб мамочек».
11.35 «Природа еды».
13.05 М/с «Трансформеры: роботы под прикрытием».
13.40 М/с «Губка Боб квадратные штаны 8».
14.10 М/с «Могучие рейнджеры: самураи».
14.35 «Самые строгие родители в мире».
15.35, **20.20** Т/с **«ОГОНЬ И ГРЕХ 14».**
16.55 Т/с **«ВОРОНИНЫ 4».**
18.00 «В тени соинений».
19.00 «Новости TV3».
19.35 «Без табу».
21.00 «Фермер ищет жену 3».
22.05 Т/с **«СТРЕЛА».**
23.05 Т/с **«ДОРОГОЙ ДОКТОР 5».**
00.05 «Ничего личного».
01.30 «Самые строгие родители в мире».
03.50 «Новости TV3».
04.20 «Без табу».

## TV 5

05.00 «Ночь музыки на ТВ5».
08.00 Х/ф **«МЕСТО ВСТРЕЧИ ИЗМЕНИТЬ НЕЛЬЗЯ».**
09.15 «Tv Shop».
09.30 «Успеть за 24 часа».
10.30 «Лига пациентов». Ток-шоу.
11.30 Д/с «Не Ври Мне».
12.30 «Криминал+».
13.00 «Tv Shop».
13.15 «6 кадров».
13.45 Х/ф **«ОСТАНЬТЕСЬ НАВСЕГДА».**
17.30 «Лига пациентов». Ток-шоу.
18.30 Д/с «Не Ври Мне».
19.40 «Вечер новостей».
19.50 Т/с **«СЕРДЦЕ АНГЕЛА».**
22.00 «Вечер@22». Новости.
22.20 «Прогноз погоды».
22.25 «Криминал+».
23.00 «Региональные новости».
23.30 Т/с **«НЮХАЧ».**
00.35 «Криминал+».
01.05 «Ночь музыки на ТВ5».

## TV 3+

07.05 «ДОМ 2».
08.00 М/с.
09.00 Х/ф **«ТЕМНЫЙ РЫЦАРЬ: ВОЗРОЖДЕНИЕ ЛЕГЕНДЫ».**
12.10 «Comedy Баттл: Без границ».
13.15, **16.30** Т/с **«РЕАЛЬНЫЕ ПАЦАНЫ 4».**
14.25 «Comedy Баттл: Без границ».
17.35 «ДОМ 2».
18.40 «Каникулы в Мексике 4».
19.55 Т/с **«АНЖЕЛИКА».**
21.00 Т/с **«АГЕНТЫ «Щ.И.Т.»**
21.55 Х/ф **«ЧЕРНЫЙ ГРОМ».**
23.55 Х/ф **«МАМА НЕ ГОРЮЙ 2».**
02.00 «Каникулы в Мексике 4».
03.20 «ДОМ 2».

## TV 6

05.00 «Ночь музыки на TV6».
08.40, **13.55** Т/с **«ХРАНИЛИЩЕ 13».**
09.40, **14.55** Т/с **«БЕЛЫЙ ВОРОТНИЧОК 5».**
10.50, **15.55** Т/с **«РОЗЕНХАЙМСКИЕ КОПЫ 5».**
11.50, **17.55** Т/с **«ТАКСИ».**
12.25, **18.30** Т/с **«ИНТЕРНЫ 5».**
12.55 «Осторожно-отпуск!»
16.55 М/с «Симпсоны-18».
19.00 «Осторожно-отпуск!»
20.00 М/с «Симпсоны-18».
21.00 «Overtime TV».
22.05 Х/ф **«НЕУДЕРЖИМЫЕ».**
00.05 Т/с **«ЗА ПРЕДЕЛАМИ».**
01.50 «Ночь музыки на TV6».

## 1 Балтийский

06.25 «Новости».
06.35 М/ф.
07.00, **09.25** «Доброе утро».
09.00 «Новости».
09.50 «Жить здорово!»
11.10 «Жди меня».
12.15 «Новости».
12.40 М/ф.
12.55 «Время покажет».
14.25 «Мужское/Женское».
15.30 «Новости».
15.55 «Модный приговор».
17.00 Вечерние новости.
17.50 «Давай поженимся!»
18.00 «Латвийское время».
18.05 «Давай поженимся!»
19.00 «Пусть говорят».
20.00 «Время».
20.45 «Латвийское Время».
21.15, **23.05** Т/с **«ПАУК».**
23.00 «Латвийское время».
23.50 «Вечерний Ургант».
00.25 «EuroNews».
01.00 «Ночные новости».
01.15 «Познер».
02.05 Комедия **«ЯБЛОКО РАЗДОРА».**
03.35 «Смешное видео».
03.45 «Модный приговор».
05.25 «Смешное видео».
05.55 «EuroNews».

## РТР-Планета Балтия

06.00 «Утро России».
09.55 «О самом главном».
11.00, **14.00, 17.00, 17.50, 20.00** Вести.
11.35 Местное время. Вести - Москва.
11.55 Т/с **«ТАЙНЫ СЛЕДСТВИЯ».**
14.30 Местное время. Вести - Москва.
15.00 Т/с **«СКЛИФОСОВСКИЙ».**
17.30 Местное время. Вести - Москва.
18.15 «Прямой эфир».
19.35 Местное время. Вести - Москва.
21.00 Т/с **«ГОД В ТОСКАНЕ».**
23.55 «Честный детектив».
00.55 «Елисеевский». Казнить. Нельзя помиловать». «Следственный эксперимент. Мыслить как убийца».
02.15 Т/с **«ЧЕЛОВЕК-ПРИМАНКА».**
03.50 «Прямой эфир».

## НТВ-МИР

06.00 НТВ утром.
07.10, **08.05** Т/с **«ВОЗВРАЩЕНИЕ МУХТАРА 2».**
08.00 Сегодня.
09.05 Утро с Юлией Высоцкой.
10.00 Сегодня.
10.20 «Лолита».
11.15 Т/с **«ЛЕСНИК».**
13.00 Сегодня.
13.20 Обзор. Чрезвычайное происшествие.
14.00 Литейный.
16.00 Сегодня.
16.20 Литейный.
18.00 Говорим и показываем.
19.00 Сегодня.
19.40 Т/с **«ШЕФ. НОВАЯ ЖИЗНЬ».**
21.35 Т/с **«УЧИТЕЛЬ В ЗАКОНЕ. ВОЗВРАЩЕНИЕ».**
23.40 Анатомия дня.
00.20 Т/с **«ТЕРМИНАЛ».**
02.15 Т/с **«ЗВЕРОБОЙ 3».**
04.00 Я худею.
05.05 Т/с **«АДВОКАТ».**

## РЕН Балтия

05.45 «Документальный проект»: «Крылатая раса».
06.35 Т/с **«СОЛДАТЫ-5».**
07.25 «Детский клуб».
07.49 «Прогноз погоды».
07.50 «Званый ужин».
08.55 «Документальный проект»: «Под знаком скорпиона».
10.15 Т/с **«ОТБЛЕСКИ».**
12.25 «Смотреть всем!»
12.50 «Детский клуб».
13.15 «Жадность».
14.15 «Великие тайны древних летописей».
17.30 «Какие люди».
18.35 «ФАНТАСТИКА ПОД ГРИФОМ «СЕКРЕТНО».
19.45 «Званый ужин».
20.50 «Секретные территории».
21.55 «Нам и не снилось».
01.00 «Смотреть всем!»

## CTC INTERNATIONAL

06.00, **13.00** Т/с **«ПАПИНЫ ДОЧКИ-6».**
06.50 Т/с **«ИНФОМАНИЯ».**
07.35 М/с «Смешарики».
08.00 Т/с **«НЕ МОЖЕТ БЫТЬ!»**
09.00 «Спросите повара».
10.00 «Истории в деталях».
11.00 Д/с «Любовь. Мужская версия».
14.00, **19.00, 05.10** Т/с **«МЕТОД ЛАВРОВОЙ».**
15.00 «6 кадров». Шоу.
16.00, **01.00** Т/с **«ДАЕШЬ МОЛОДЕЖЬ!»**
16.30, **01.50** Т/с **«ОДНА ЗА ВСЕХ».**
17.00 Т/с **«ОДНОКЛАССНИКИ».**
17.30, **20.30** Т/с **«ДВА ОТЦА И ДВА СЫНА».**
18.00, **21.00** Т/с **«ЛОНДОНГРАД. ЗНАЙ НАШИХ».**
20.00, **23.00** Т/с **«КУХНЯ».**
22.00 «Кино в деталях».
23.30 «6 кадров». Шоу.
00.00 «Красота требует!»
02.40 «Истории в деталях».
03.30 Д/с «Игры судьбы».

## TV 21

10.00, **18.00, 02.00** Драма **«СОНЬКА - ЗОЛОТАЯ РУЧКА» 1 с.**
10.55, **18.55, 02.55** Драма **«МАГИЯ СЛОВ: ИСТОРИЯ ДЖ.К. РОУЛИНГ».**
12.25, **20.25, 04.25** Х/ф **«ВИДЕНИЯ».**
14.15, **22.15, 06.15** Драма **«ПРИНЦЕССА МОНАКО».**
16.00, **00.00, 08.00** Драма **«ВОЗВРАЩЕНИЕ В А».**

## EUROSPORT

09.00, **05.00** Настольный теннис.
11.00, **23.00** Cycling track.
13.00, **18.15, 19.00, 04.00, 07.30** Теннис.
17.00, **17.30** Супербайк.
18.00 Весь спорт.
00.45, **01.45, 06.30** Футбол.

## Cartoon Network

05.20, **19.50** М/с «Джонни Тест».
06.10, **06.35, 15.35, 16.00** М/с «Ниндзяго - Мастера Кружитцу».
07.00, **16.30** М/с «Юные титаны, вперед!»
07.25, **17.05** М/с «Вселенная Стивена».
07.50, **17.30, 04.01** М/с «Проказник Энджело».
08.15, **17.55, 18.05, 00.00, 02.25, 04.25, 04.50** М/с «Удивительный мир Гамбола».
09.10, **19.00** М/с «Кларенс».
09.35, **19.25** М/с «Дядя Деда».
10.00, **10.10, 14.05, 20.15, 20.25, 20.40** М/с.
10.35, **21.05** М/с «Обычный мультик».
11.00 М/с «Отчаянные герои: Все звезды».
11.25 М/с «Драконы: Защитники Олуха».
11.50 М/с «Шоу Луни Тюнз».
12.15 М/с «Фостер - дом для друзей из мира фантазий».
13.05 М/с «Удивительные злоключения Флэпджека».
14.45 М/с «Доктор Чудобрючкин».
15.10 М/с «Бен 10: Омниверс».
22.00, **03.10, 03.35** М/с «Шаолиньские хроники».
22.25, **22.45** М/с «Фантастическая Четверка».
23.10 М/с «Отряд курят кун-фучих».
00.45, **01.10** М/с «Робот-малыш».
01.35 М/с «Элиот Кид».

## Охота и Рыбалка

06.00 Мой мир - рыбалка.
06.30, **16.30** Советы бывалых.
06.45 Как поймать жереха.
07.10 Охотничьи меридианы.
07.35 Охотничьи собаки.
08.05 Приключения рыболова.
08.30, **22.30** Рыбалка без границ.
09.00 Под водой с ружьем.
09.25, **15.05, 02.25** Оружейные дома Европы.
09.55 Меткий выстрел.
10.20 Универсальный фидер.
10.45, **04.35** Рыболов-эксперт.
11.15, **05.30** Клевое место.
11.40 В Индийском океане.
12.10 Прикладная ихтиология.
12.40 Охота в горах Алтая.
13.05, **14.05** Охотничье огнестрельное и холодное оружие.
13.10 Великолепная Аляска.
14.10 Морская охота.
14.40 Донская рыбалка.
15.35, **01.15, 04.10** На охотничьей тропе.
16.05, **03.00** Рыбалка - это просто.
16.45 Новинки с выставки.
17.00 Король реки.
17.25 По следам Хемингуэя.
17.55, **23.25** Планета охотника.
18.20 Рыбалка за рыбалкой.
18.45, **01.40** Охотничье оружие. Вопросы эксперту.
19.00 Сезон охоты.
19.30 Уральская рыбалка.
19.55 С поплавком на течении.
20.20 Рыбалка с Н. Грабовскисом.
20.50 Оружейный клуб.
21.20 Горная охота с Э. Бендерским.
21.45 Дело вкуса.
22.00 Сомы Европы.
23.00 По Якутии с А. Борисовым.
23.50 Нахлыст на течении.
00.45 Поплавочный практикум.
01.55 Стрелковый спорт.
02.10 Кухня с Сержем Марковичем.
03.25 Планета рыбака.
03.55 Истории охоты от Павла Гусева.
05.05 «Радзишевский и К» в поисках рыбацкого счастья.

## National geographic

06.00 Международный аэропорт Дубай.
06.50 Игры разума: Шаблоны.
07.15, **13.10** Научные глупости.
07.40 Код опасности.
08.05 Игры разума: Что происходит?
08.35 Игры разума: Доверься мне.
09.20, **13.30, 19.20** Нацистская подводная лодка.
10.10, **14.20, 20.10** Последний год Гитлера.
11.00 Мегазаводы: суперавтомобили: Пагани.
11.50 Золото города-призрака: Реликвии первопроходцев.
12.40 Сделай или умри: Черный лед.
15.10 Дикая природа России: Сибирь.
16.00 Самые опасные животные: От пустыни до саванны.
16.50 Поймать контрабандиста: Аэропорт Кеннеди: Куртки с кокаином.
17.40 Международный аэропорт Дубай.
18.30 Суперсооружения.
21.00, **01.10, 04.30** Поймать контрабандиста: Аэропорт Кеннеди: Скрытый героин.
21.50, **02.00, 05.15** Международный аэропорт Дубай.
22.40, **02.50** 80: десятилетие, которое сотворило нас: Шоппинг до упада.
23.30 Расследования авиакатастроф: Фатальная фиксация.
00.20 Паранормальное: Бермудский треугольник.
03.40 Расследования авиакатастроф: Бойня над Средиземным морем.

# ТВ-ПРОГРАММА ДЛЯ ЖИТЕЛЕЙ ПРИГРАНИЧНЫХ РАЙОНОВ

## 1 КАНАЛ (Беларусь)

**06.00, 07.20, 08.15** Доброе утро, Беларусь! **07.00, 08.00, 09.00, 12.00, 15.00, 19.00, 23.35** Новости. **07.05, 08.05** Новости экономики. **07.10, 08.10** Зона Х. Криминальная хроника. **09.10** Главный эфир. **10.05** Клуб редакторов. **10.45, 20.00** Т/с **«20 ЛЕТ БЕЗ ЛЮБВИ». 11.00, 13.00, 16.00** 90 секунд. **11.45** Т/с **«МОЙ ПАПА ЛЕТЧИК». 13.40, 15.40** Т/с **«ОТПЕЧАТОК ЛЮБВИ». 15.15, 18.40** Новости региона. **17.40** Белорусское времечко. **19.20** Арена. **19.40, 23.15** Зона Х. Криминальные новости. **21.00** Панорама. **21.45** Т/с **«СЛЕД». 23.55** День спорта. **00.05** Комедия **«ВСЕ И СРАЗУ».**

## ОНТ (Беларусь)

**06.00, 07.00, 08.00, 09.00, 11.00, 13.00, 16.00, 18.00, 20.30** «Наши новости». **06.05** «Наше утро». **09.05** «Контуры». **10.05** «Жить здорово!» **11.05, 13.05, 16.15, 18.15, 21.00** «Новости спорта». **11.10** «Фазенда». **11.55** «Модный приговор». **13.10** «Мужское/Женское». **14.10** «Наедине со всеми». **15.05** «Время покажет». **16.50** «Давай поженимся!» **18.20** «Обратный отсчет». **18.55** «Жди меня». **20.00** «Время». **21.05** «Дело принципа». **22.15** Х/ф **«ЛЮБОВЬ В БОЛЬШОМ ГОРОДЕ 2». 00.00** «Ночные новости».

## ЛАД (Беларусь)

**07.00** Телеутро. **09.00, 09.55, 21.05** Телебарометр. **09.05** «Орел и решка. Шопинг». **10.35** Анимац. фильм «Хортон». **12.20, 17.55** Т/с **«БАФФИ - ИСТРЕБИТЕЛЬНИЦА ВАМПИРОВ». 13.20** Детектив **«МЕТОД ФРЕЙДА». 15.25** Комедия **«ПУТЕШЕСТВИЯ ГУЛЛИВЕРА». 17.00** Перезагрузка. **19.05** Т/с **«НЕ РОДИСЬ КРАСИВОЙ». 21.10** Д/с «Экстрасенсы-детективы». **22.00** КЕНО. **22.05** Т/с **«КОСТИ». 23.05** Репортер. **23.55** Триллер **«ПРИЗРАКИ». 00.50** Т/с **«ВСЕМОГУЩИЕ ДЖОНСОНЫ».**

## LRT (Литва)

**6.05** Labas rytas, Lietuva. HD. **9.00** Žinios. **9.15** **«KOMISARAS REKSAS»**. Serialas. **10.05** **«SENIS»**. Serialas. **11.05** Keliai. Mašinos. Žmonės. **11.35** Istorijos detektyvai. **12.30** Savaitė. **13.30** Klauskite daktaro. **14.00** Žinios. **14.15** Laba diena, Lietuva. **15.00** Žinios. **16.25** Klausimėlis.lt. **16.40** «Kaip atsiranda daiktai 6». Dokumentinis serialas. **17.05** **«BERLYNO POLICIJA 3»**. Serialas. **18.00** Klauskite daktaro. **18.30** Šiandien. **19.30** Nacionalinė paieškų tarnyba. **20.25, 21.29** Loterija «Perlas». **20.30** Panorama. **21.30** Europos futbolo čempionato atrankos rungtynės. Lietuva – Anglija. Tiesioginė transliacija iš Vilniaus. **23.40, 1.05, 2.00, 4.15** Trumposios žinios. **23.45** «Kova su terorizmu». Dokumentinis filmas. **0.30** Europos futbolo čempionato atrankos rungtynių apžvalga. **1.10** **«BERLYNO POLICIJA 3»**. Serialas. **2.05** Klausimėlis.lt. **2.20** Laba diena, Lietuva. **4.20** Nacionalinė paieškų tarnyba. **5.10** Istorijos detektyvai.

## LNK (Литва)

**6.30** «Šegis ir Skūbis Dū». Animacinis serialas. **6.55** «Agentas Šunytis». Animacinis serialas. **7.25** «Kempiniukas Plačiakelnis». Anjmacinis serialas. **7.50** **«VOLKERIS, TEKSASO REINDŽERIS»**. Serialas. **8.50** **«SUGRĮŽĘS IŠ PRAEITIES»**. Komedija. **10.55** **«ALVINAS IR BURUNDUKAI 2»**. Nuotykių filmas šeimai. **12.40** «Tomo ir Džerio šou». Animacinis serialas. **13.05** «Agentas Šunytis». Animacinis serialas. **13.35** «Kempiniukas Plačiakelnis». Animacinis serialas. **14.00** **«PONIA DILA»**. Serialas. **16.30** Labas vakaras, Lietuva. **17.15 24** valandos. **18.30** Žinios. **19.30** KK2. **20.20** Nuo... Iki.... **21.00** **«VISI VYRAI – KIAULĖS...»**. Filmas. **21.30** Žinios. **22.10** **«GALUTINIS TIKSLAS 3»**. Siaubo trileris. **0.00** **«DALASAS»**. Serialas. **0.55** **«DETEKTYVĖ DŽONSON»**. Serialas. **1.50** **«MENTALISTAS»**. Detektyvinis serialas.

# ДОПОЛНИТЕЛЬНЫЕ КАНАЛЫ

## РТР-Планета

**06.00** «Утро России». **11.00, 14.00, 17.00, 17.50, 20.00** Вести. **11.35** Местное время. Вести - Москва. **11.50** «О самом главном». **12.45** «Бунин». **13.15, 14.40, 05.10** Т/с **«ТАЙНЫ СЛЕДСТВИЯ». 14.25** Местное время. Вести - Москва. **15.25** Т/с **«СКЛИФОСОВСКИЙ». 17.30** Местное время. Вести - Москва. **18.15** «Прямой эфир». **19.35** Местное время. Вести - Москва. **21.00** Т/с **«ГОД В ТОСКАНЕ». 23.30** «Честный детектив». **00.20** «Елисеевский». Казнить. Нельзя помиловать». «Следственный эксперимент. Мыслить как убийца». **01.35** «Тем временем». **02.20** Т/с **«ЧЕЛОВЕК-ПРИМАНКА». 04.00** «Прямой эфир».

## OPT INTERNATIONAL

**06.00, 09.20** «Доброе утро». **09.00, 12.00, 15.00, 05.00** Новости. **09.40** «Контрольная закупка». **10.05** «Жить здорово!» **11.00** «Модный приговор». **12.15** «Сегодня вечером». **14.25** «Время покажет». **15.15** «Время покажет». **16.00** «Мужское/Женское». **16.55** «Наедине со всеми». **18.00** Вечерние новости. **19.00** «Давай поженимся!» **20.00** «Пусть говорят». **21.00** «Время». **21.30** Т/с **«ПАУК». 23.20** «Вечерний Ургант». **23.55** «Познер». **00.50** «Наедине со всеми». **01.40** Ночные новости. **01.55** «Пусть говорят». **02.50** «Давай поженимся!» **03.45** «Мужское/Женское». **05.05** «Модный приговор».

## TVCi

**07.00** «Настроение». **08.55** М/с «Хуторок». **09.00** Д/с «Полевые работы». **09.25** Д/ф «Братья Нетто: история одной разлуки». **10.05** «Постскриптум». **10.55** «В центре событий». **11.50** Д/ф «Олег Анофриев. Первый на вторых ролях». **12.30, 15.30, 18.30, 23.00, 01.25** События. **12.50** Х/ф **«У САМОГО СИНЕГО МОРЯ». 13.55, 15.50** Т/с **«ВРЕМЕНА НЕ ВЫБИРАЮТ». 17.20** Д/с «Полевые работы». **17.45** Д/ф «Женский тюнинг». **19.00, 02.10** Т/с **«АГЕНТСТВО «АЛИБИ». 19.45** «Право голоса». **21.00** Город новостей. **21.15** Т/с **«ЛЮБОПЫТНАЯ ВАРВАРА 3». 22.10, 23.30, 04.05** Т/с **«СУДЕБНЫЕ СТРАСТИ». 00.15** Без обмана. «Соленое и острое». **00.55** «Грузинская мечта». **01.55** «Петровка, 38». **02.55** «Право голоса». **05.30** «Тайны нашего кино. «Свой среди чужих, чужой среди своих». **06.05** Временно доступен. Ростислав Хайт и Леонид Барац.

## RTVi RTV INTERNATIONAL

**06.00** М/ф. **07.15** Х/ф **«ВАЛЬКИНЫ ПАРУСА». 08.30** «Американский ликбез». «Спорт». **09.00** «За границей». **10.00** «Тайм-код» с В. Ленским. **11.00** Х/ф **«ЧЕТЫРЕ ЛИСТА ФАНЕРЫ, ИЛИ ДВА УБИЙСТВА В БАРЕ». 12.30** «Русский акцент» с В. Ленским. «Лавки древностей». **13.00** «Топ Голд». **14.00, 20.00, 00.00** Т/с **«ДОМ С ЛИЛИЯМИ». 15.00** «Неизвестная планета». **15.30** «Американский ликбез». «Спорт». **16.00** Т/с **«ЗАЛОЖНИКИ ЛЮБВИ». 17.00** «Сейчас в мире». **17.08** «Особое мнение». **18.00, 05.00** Т/с **«ДЮЖИНА ПРАВОСУДИЯ». 19.00** «Сейчас в мире». **19.08** «Особое мнение». **21.00, 01.00** Т/с **«ЛЮБИТЬ И НЕНАВИДЕТЬ». 3 Ф. «МЕРТВЫЕ ВОДЫ МОСКОВСКОГО МОРЯ». 22.00** «Сейчас в мире». **22.25** «Особое мнение». **23.00** «Топ Голд». **02.00** Х/ф **«ВАЛЬДШНЕПЫ». 04.00** «Особое мнение».

## Наше кино

**08.00** Х/ф **«СЛАДКАЯ ЖЕНЩИНА». 10.00** Х/ф **«КЛЮЧ БЕЗ ПРАВА ПЕРЕДАЧИ». 12.00** Х/ф **«ВЫ ЧЬЕ, СТАРИЧЬЕ?» 14.00, 02.00** Х/ф **«ЗОРКА ВЕНЕРА». 15.30, 03.30** Х/ф **«РАНО УТРОМ». 17.00, 05.00** Х/ф **«БЕЛЫЕ ОДЕЖДЫ». 18.40** Х/ф **«ВСЕГО ОДИН ПОВОРОТ». 20.10** Х/ф **«ОДНОЛЮБЫ». 22.00** Х/ф **«СРЕДЬ БЕЛА ДНЯ...» 00.00** Х/ф **«ЛИЧНЫЕ СЧЕТЫ». 06.40** М/ф «Падающая тень». Профилактика.

## TV 1000 РУССКОЕ КИНО

**06.20** Х/ф **«ТРУДНО БЫТЬ БОГОМ». 08.45** Комедия **«ЗИМНИЙ СОН». 10.40** Комедия **«ГОД ТЕЛЕНКА». 12.10** Комедия **«БАКЕНБАРДЫ». 14.00** Комедия **«О ЧЕМ МОЛЧАТ ДЕВУШКИ». 15.30** Боевик **«СИНДРОМ ШАХМАТИСТА». 18.50** Комедия **«ЛЕГОК НА ПОМИНЕ». 20.20** Триллер **«БЕГЛЕЦЫ». 21.50** Боевик **«СПИРАЛЬ». 23.30** Комедия **«УПАКОВАННЫЕ». 01.00** Драма **«РАЗГОВОР». 02.20** Х/ф **«ДОН СЕЗАР ДЕ БАЗАН». 04.45** Комедия **«ДОМИК В СЕРДЦЕ».**

# ТВ ПРОГРАММА ВТОРНИК, 20 ОКТЯБРЯ

## LTV 1

**06.00** «Гимн Латвийской Республики».
**06.02** «Портреты».
**06.30** «Утреняя «Панорама».
**08.35, 17.00** Т/с **«ВИХРЬ ЛЮБВИ - 10».**
**09.35, 16.05** Т/с **«ЛГАТЬ, ЧТОБЫ ЖИТЬ».**
**10.35** «Top Shop».
**10.50** Х/ф **«ЛЕТО В АМСТЕРДАМЕ».**
**12.35** «Top Shop».
**12.55** М/с «Храброе сердце».
**13.20** М/с «Книга джунглей. Сафари».
**13.35** М/с «Вопросы мисс Мили».
**13.55** «Top Shop».
**14.15** «100 граммов культуры. Культурный шок».
**14.25** «100 граммов культуры. Сокровища нации».
**15.10** Т/с **«ДОЧЕРИ МАКЛЕОДА».**
**18.00** «Новости дня».
**18.53** «Четвертая студия».
**19.30** «100 граммов культуры. Личность».
**20.30** «Панорама».
**21.15** «1:1. Актуальное интервью».
**22.05** «Час правды. Обама и война».
**23.25** «Ночные новости».
**23.40** «100 граммов культуры. Сокровища нации».
**00.25** Х/ф **«ПРИГОВОР».**
**05.00** «Экспедиция на Суматру».
**05.30** «Место точки зрения».

## LTV 7

**06.00** «Гимн Латвийской Республики».
**06.03** Д/с «1000 миль в Грузии».
**06.30** «Европа в фокусе». Журнал «Deutsche Welle»
**07.00** «Четвертая студия».
**07.30, 16.05** Т/с **«ПЛЯЖ».**
**08.25** Т/с **«ДОЧЕРИ МАКЛЕОДА».**
**09.15, 19.10** Т/с **«ГОРНЫЙ ВРАЧ 2».**
**10.05** «Место точки зрения».
**10.35** «Запрещенный прием».
**11.35** «Лаборатория лжи».
**12.35** «100 граммов культуры. Личность. Даце Ридузе».
**13.25** Пляжный волейбол. чемпионат Европы. Мужчины. Матч за 3-е место.
**14.25** Пляжный волейбол. чемпионат Европы. Мужчины. Финал.
**15.35** «Всегда в форме!». Журнал «Deutsche Welle».
**17.00** «Жизнь сегодня».
**18.00** «Сегодня вечером».
**18.35** Д/ф «Путешествие вокруг света».
**20.00** Д/ф «Полет над Испанией».
**21.00** Т/с **«ОТЕЦ БРАУН 3».**
**21.55** Т/с **«ИНДИЙСКОЕ ЛЕТО».**
**22.50** Т/с **«МОСТ 2».**
**00.00** Т/с **«ЛИЛЛЕХАММЕР».**
**00.50** «LTV-60. Золотой архив. Pie Bilde 95. Граверс, Раецка».
**01.25** «Всегда в форме!». Журнал «Deutsche Welle».
**05.00** «LTV-60. Золотой архив. Песня о песне».
**05.30** Д/с «1000 миль в Грузии».

## LNT

**05.00, 18.55** Т/с **«ВОЗВРАЩЕНИЕ ЛЯЛИ».**
**05.45** «Торжествующий глас верующих».
**06.20** «Сегодня в регионах».
**06.30** «900 секунд».
**08.40** «В горячей точке».
**09.10** «Жизнь».
**09.45** «TV Shop».
**10.00** Т/с **«ТЫСЯЧА И ОДНА НОЧЬ».**
**11.00** Т/с **«ГОЛУБАЯ КРОВЬ 4».**
**12.00** Х/ф **«ИГРА ЛЮБВИ».**
**14.00** «Новости».
**14.20** «TV Shop».
**14.35, 01.45** Т/с **«РОДИТЕЛИ 2».**
**16.25** «Не ври мне».
**17.35, 18.00** Т/с **«ЗЕМЛЯ КОРОЛЕЙ».**
**17.50** «Новости в шесть».
**20.00** «Новости».
**20.35** «В горячей точке».
**21.10** Мелодрама **«ВМЕСТЕ И ВРОЗЬ».**
**23.10** Т/с **«САЛЕМ».**
**00.10** «Жизнь».
**00.35** «Экстрасенсы-детективы 2».
**01.25** «Латыши, море зовет! 3».
**02.25** «Сегодня в регионах».
**02.35** «900 секунд».
**04.20** «Карамба!»

## TV 3

**05.00, 02.25** Т/с **«ТАЙНЫЕ СВЯЗИ 2».**
**05.40, 12.05** Т/с **«МОЙ МАЛЬЧИК».**
**06.30** М/с «Маленький зоомагазин 3».
**07.00** М/с «Трансформеры: роботы под прикрытием».
**07.30** М/с «Губка Боб квадратные штаны 8».
**07.55** «В тени сомнений».
**08.55, 03.05** Т/с **«КОМИССАР РЕКС 5».**
**10.00** Т/с **«ДОРОГОЙ ДОКТОР 5».**
**11.00** «Битва экстрасенсов 9».
**13.05** М/с «Трансформеры: роботы под прикрытием».
**13.40** М/с «Губка Боб квадратные штаны 8».
**14.10** М/с «Могучие рейнджеры: самураи».
**14.35** «Самые строгие родители в мире».
**15.35, 20.20** Т/с **«ОГОНЬ И ГРЕХ 14».**
**16.55** «Воронины 4».
**18.00** «В тени сомнений».
**19.00** «Новости TV3».
**19.35** «Без табу».
**21.00** Т/с **«МОТИВ 2».**
**23.00** Т/с **«ЧЕРНЫЙ СПИСОК 2».**
**00.00** «Воронины 4».
**01.05** Т/с **«ПОСЛЕДНИЙ НАСТОЯЩИЙ МУЖЧИНА 3».**
**01.30** «Самые строгие родители в мире».
**03.55** «Новости TV3».
**04.25** «Без табу».

## TV 5

**05.00** «Ночь музыки на ТВ5».
**07.40** Т/с **«СВИРИДОВЫ».**
**08.40** «Tv Shop».
**08.55, 23.30** Т/с **«НЮХАЧ».**
**09.55** «Успеть за 24 часа».
**11.00** «Лига пациентов». Ток-шоу.
**12.00** «Региональные новости».
**12.30** «Криминал+».
**13.00** «Tv Shop».
**13.15** Д/с «Не Ври Мне».
**14.15** Т/с **«ИДЕАЛЬНЫЙ БРАК».**
**15.25, 19.50** Т/с **«СЕРДЦЕ АНГЕЛА».**
**17.30** «Лига пациентов». Ток-шоу.
**18.30** Д/с «Не Ври Мне».
**19.40** «Вечер новостей». Новости. Прямой эфир.
**22.00** «Вечер@22». Новости.
**22.20** «Прогноз погоды».
**22.25** «Криминал+».
**23.00** «Вне закона».
**00.35** «Криминал+».
**01.05** «Ночь музыки на ТВ5».

## TV 3+

**07.05** «ДОМ 2».
**08.05** М/с.
**09.10** «Я не знала, что беременна 4».
**10.10** «Comedy Баттл: Без границ».
**12.15, 16.30** Т/с **«РЕАЛЬНЫЕ ПАЦАНЫ 4».**
**13.20, 19.55** Т/с **«АНЖЕЛИКА».**
**14.25** «Comedy Баттл: Без границ».
**17.35** «ДОМ 2».
**18.40** «Каникулы в Мексике 4».
**21.00** «Экстрасенсы - детективы 3».
**22.00** Х/ф **«ВСЁ ВКЛЮЧЕНО 2».**
**00.00** «Каникулы в Мексике 4».
**01.40** «ДОМ 2».

## TV 6

**05.00** «Ночь музыки на TV6».
**08.40, 13.55** Т/с **«ХРАНИЛИЩЕ 13».**
**09.40, 14.55** Т/с **«БЕЛЫЙ ВОРОТНИЧОК 5».**
**10.50, 15.55** Т/с **«РОЗЕНХАЙМСКИЕ КОПЫ 5».**
**11.50, 17.55** Т/с **«ТАКСИ».**
**12.25, 18.30** Т/с **«ИНТЕРНЫ 5».**
**12.55** «Осторожно-отпуск!»
**16.55** М/с «Симпсоны-18».
**19.00** «Осторожно-отпуск!»
**20.00** М/с «Симпсоны-18».
**21.00** «Top Gear!»
**22.25** Хоккей. континентальная лига. «Локомотив» (Ярославль)- «Динамо» (Рига).
**00.35** Т/с **«НЕ НАВРЕДИ».**
**01.30** «Ночь музыки на TV6».

## 1 Балтийский

**06.25** «Новости».
**06.35** М/ф.
**07.00, 09.25** «Доброе утро».
**09.00** «Новости».
**09.50** «Жить здорово!»
**11.10** «Наедине со всеми».
**12.15** «Новости».
**12.40** М/ф.
**12.50** «Время покажет».
**14.25** «Мужское/Женское».
**15.30** «Новости».
**15.55** «Модный приговор».
**17.00** Вечерние новости.
**17.55** «Давай поженимся!»
**18.00** «Латвийское время».
**18.05** «Давай поженимся!»
**19.00** «Пусть говорят».
**20.00** «Время».
**20.40** «Латвийское Время».
**21.15** «За кадром».
**21.35, 23.05** Т/с **«ПАУК».**
**23.00** «Латвийское время».
**00.15** «Вечерний Ургант».
**00.55** «EuroNews».
**01.25** «Ночные новости».
**01.40** «Структура момента».
**02.30** Мелодрама **«ТРАВА ЗЕЛЕНА».**
**04.50** «Модный приговор».
**05.40** «Смешное видео».

## РТР-Планета Балтия

**05.00** «Утро России».
**09.55** «О самом главном».
**11.00, 14.00, 17.00, 17.50, 20.00** Вести.
**11.35** Местное время. Вести - Москва.
**11.55** Т/с **«ТАЙНЫ СЛЕДСТВИЯ».**
**14.30** Местное время. Вести - Москва.
**15.00** Т/с **«СКЛИФОСОВСКИЙ».**
**17.30** Местное время. Вести - Москва.
**18.15** «Прямой эфир».
**19.35** Местное время. Вести - Москва.
**21.00** Т/с **«ГОД В ТОСКАНЕ».**
**23.00** Вести.doc.
**00.40** «Русский ум и тайны мироздания». «За гранью. Синтетическая жизнь».
**02.15** Т/с **«ЧЕЛОВЕК-ПРИМАНКА».**
**03.50** «Прямой эфир».

## НТВ-МИР

**06.00** НТВ утром.
**07.10, 08.05** Т/с **«ВОЗВРАЩЕНИЕ МУХТАРА 2».**
**08.00** Сегодня.
**09.05** Утро с Юлией Высоцкой.
**10.00** Сегодня.
**10.20** «Лолита».
**11.15** Т/с **«ЛЕСНИК».**
**13.00** Сегодня.
**13.20** Обзор. Чрезвычайное происшествие.
**14.00** Литейный.
**16.00** Сегодня.
**16.20** Литейный.
**18.00** Говорим и показываем.
**19.00** Сегодня.
**19.40** Т/с **«ШЕФ. НОВАЯ ЖИЗНЬ».**
**21.35** Т/с **«УЧИТЕЛЬ В ЗАКОНЕ. ВОЗВРАЩЕНИЕ».**
**23.40** Анатомия дня.
**00.05** Т/с **«ТЕРМИНАЛ».**
**02.00** Т/с **«ЗВЕРОБОЙ 3».**

## РЕН Балтия

**05.45** «Документальный проект»: «Амазонки Древней Руси».
**06.30** Т/с **«СОЛДАТЫ-5».**
**07.25** «Детский клуб».
**07.49** «Прогноз погоды».
**07.50** «Званый ужин».
**08.55** «Документальный проект»: «Грибные пришельцы».
**10.15** Т/с **«ОТБЛЕСКИ».**
**12.30** «Смотреть всем!»
**12.50** «Детский клуб».
**13.15** «Жадность».
**14.20** «Нам и не снилось».
**17.30** «Какие люди».
**18.35** «ФАНТАСТИКА ПОД ГРИФОМ «СЕКРЕТНО».
**19.45** «Званый ужин».
**20.50** «Территория заблуждений «.
**23.00** «Водить по-русски».
**00.00** «Битва Экстрасенсов. Они Вернулись» (с суб.лат.яз).

## CTC INTERNATIONAL

**06.00, 13.00** Т/с **«ПАПИНЫ ДОЧКИ-7».**
**06.50** Т/с **«ИНФОМАНИЯ».**
**07.35** М/с «Смешарики».
**08.00** Т/с **«НЕ МОЖЕТ БЫТЬ!»**
**09.00** «Спросите повара».
**10.00** «Истории в деталях».
**11.00** Д/с «Любовь. Мужская версия».
**14.00, 19.00, 05.10** Т/с **«МЕТОД ЛАВРОВОЙ».**
**15.00** «6 кадров». Шоу.
**16.00, 01.00** Т/с **«ДАЕШЬ МОЛОДЕЖЬ!»**
**16.30, 01.50** Т/с **«ОДНА ЗА ВСЕХ».**
**17.00** Т/с **«СТУДЕНТЫ».**
**17.30, 20.30** Т/с **«ДВА ОТЦА И ДВА СЫНА 2».**
**18.00, 21.00** Т/с **«ЛОНДОНГРАД. ЗНАЙ НАШИХ».**
**20.00, 23.00** Т/с **«КУХНЯ».**
**22.00** Шоу «Уральских пельменей».
**23.30** «6 кадров». Шоу.
**00.00** Д/с «Красота без жертв».
**02.40** «Истории в деталях».
**03.30** Д/с «Игры судьбы».

## TV 21

**10.00, 18.00, 02.00** Драма **«СОНЬКА - ЗОЛОТАЯ РУЧКА» 2 с.**
**10.55, 18.55** Драма **«МИСТЕР ВОЛАРЕ: ВЕЛИКАЯ ИСТОРИЯ ДОМЕНИКО МОДУНЬО» 1 с.**
**12.50, 20.50** Комедия **«ПАРИЖ ЛЮБОЙ ЦЕНОЙ».**
**14.25, 22.25** Драма **«ГИДРАВЛИКА».**
**16.10, 00.10** Комедия **«КАЗИНО ДЖЕК».**
Профилактика.

## EUROSPORT

**09.30, 23.00, 05.00** Cycling track.
**11.00** Весь спорт.
**11.30, 12.30** Велоспорт.
**14.00, 18.00, 19.00, 04.00, 07.30** Теннис.
**17.00, 17.05, 17.30, 17.55, 02.00, 06.30** Футбол.
**00.45, 01.15** Мотоспорт.
**01.30** Автогонки.

## Cartoon Network

**05.20, 19.50** М/с «Джонни Тест».
**06.10, 06.35, 15.35, 16.00** М/с «Ниндзяго - Мастера Кружитцу».
**07.00, 16.30** М/с «Юные титаны, вперед!»
**07.25, 17.05** М/с «Вселенная Стивена».
**07.50, 17.30, 04.01** М/с «Проказник Энджело».
**08.15, 08.25, 08.40, 17.55, 18.05, 00.00, 02.25, 04.25, 04.50** М/с «Удивительный мир Гамбола».
**09.10, 19.00** М/с «Кларенс».
**09.35, 19.25** М/с «Дядя Деда».
**10.00, 10.10, 14.05, 20.15, 20.25, 20.40** М/с.
**10.35, 21.05** М/с «Обычный мультик».
**11.00** М/с «Отчаянные герои: Все звезды».
**11.25** М/с «Драконы: Защитники Олуха».
**11.50** М/с «Шоу Луни Тюнз».
**12.15** М/с «Скуби-Ду: Мистическая корпорация».
**13.05** М/с «Мой друг - обезьяна».
**14.45** М/с «Доктор Чудобрючкин».
**15.10** М/с «Бен 10: Омниверс».
**22.00, 03.10, 03.35** М/с «Шаолиньские хроники».
**22.25, 22.45** М/с «Фантастическая Четверка».
**23.10** М/с «Отряд курят кун-фучих».
**00.45, 01.10** М/с «Робот-малыш».
**01.35** М/с «Элиот Кид».

## Охота и Рыбалка

**06.00** В Индийском океане.
**06.30** Прикладная ихтиология.
**07.00** Охота в горах Алтая.
**07.25** Морская охота.
**08.00, 08.55** Охотничье огнестрельное и холодное оружие.
**08.30** Великолепная Аляска.
**09.00** Под водой с ружьем.
**09.25, 15.05, 02.25** Мировые рыбалки.
**09.55** Охота по-американски.
**10.15** Оружейные дома Европы.
**10.45, 17.20, 04.35** Рыбалка с Н. Грабовскисом.
**11.15, 05.30** Трофеи.
**11.40, 23.25** Советы бывалых.
**11.55** Новинки с выставки.
**12.10** Король реки.
**12.35** По следам Хемингуэя.
**13.05, 19.55** Планета охотника.
**13.30** Рыбалка за рыбалкой.
**13.55, 22.15** Охотничье оружие. Вопросы эксперту.
**14.10** Сезон охоты.
**14.40, 22.30** Универсальный фидер.
**15.35, 03.45** Рыбалка на каяке с Джимом Сэммонсом.
**15.55, 00.05, 02.50** Охотничьи меридианы.
**16.25** Уральская рыбалка.
**16.50** С поплавком на течении.
**17.50** Оружейный клуб.
**18.15** Горная охота с Э. Бендерским.
**18.45** Дело вкуса.
**19.00** Сомы Европы.
**19.30** По Якутии с А. Борисовым.
**20.25** В Каталонских глубинах.
**21.20** Поплавочный практикум.
**21.50** На охотничьей тропе.
**23.00** Мой мир - рыбалка.
**23.40** Как поймать жереха.
**00.30** Охотничьи собаки.
**01.00** Приключения рыболова.
**01.25** Рыбалка без границ.
**01.55** Стрелковый спорт.
**02.10** Кухня с Сержем Марковичем.
**03.20** Оружие для охоты.
**04.10** Планета рыбака.
**05.05** «Радзишевский и К» в поисках рыбацкого счастья.

## National geographic

**06.00** Неуязвимые конструкции: Мост землетрясений.
**06.50** Игры разума: Сострадание.
**07.15, 13.10** Научные глупости.
**07.40** Код опасности.
**08.10** Игры разума: Законы привлекательности.
**08.40** Игры разума: Стресс-тест.
**09.20, 13.30, 19.20** Международный аэропорт Дубай.
**10.10, 14.20, 20.10** Поймать контрабандиста: Аэропорт Кеннеди: Скрытый героин.
**11.00** Мегазаводы: суперавтомобили: Ламборгини Авентадор.
**11.50** Золото города-призрака: «Большая игра».
**12.40** Сделай или умри: Катастрофа в открытом море.
**15.10** Дикая природа России: Камчатка.
**16.00** Самые опасные животные: Городские джунгли.
**16.50** Научные глупости.
**17.20** Научные глупости: Кошки.
**17.40** Человек против YouTube: Бадди против поезда.
**18.30** Суперсооружения.
**21.00, 01.10, 04.30** Научные глупости: Собаки.
**21.30, 01.40, 04.55** Научные глупости.
**21.50, 02.00, 05.15** Человек против YouTube: Безумный теннис.
**22.40, 02.50** 80: десятилетие, которое сотворило нас: Снесите эти стены.
**23.30** Расследования авиакатастроф: Ураганный взлет.
**00.20** Паранормальное: Жизнь после жизни.
**03.40** Расследования авиакатастроф: Фатальная фиксация.

# ТВ-ПРОГРАММА ДЛЯ ЖИТЕЛЕЙ ПРИГРАНИЧНЫХ РАЙОНОВ

## 1 КАНАЛ (Беларусь)

**06.00, 07.20, 08.15** Доброе утро, Беларусь! **07.00, 08.00, 09.00, 12.00, 15.00, 19.00, 23.55** Новости. **07.05, 08.05** Новости экономики. **07.10, 08.10** Зона Х. Криминальная хроника. **09.10, 21.45** Т/с **«СЛЕД». 10.00, 13.00, 16.00** 90 секунд. **11.00, 20.00** Т/с **«20 ЛЕТ БЕЗ ЛЮБВИ». 12.10** Мелодрама **«ЛЮБОВЬ - НЕ КАРТОШКА» 1 с. 13.10** День в большом городе. **14.00** Т/с **«ДУМАЙ КАК ЖЕНЩИНА». 15.15, 18.40** Новости региона. **15.25, 00.25** Т/с **«ЧЕРНЫЕ КОШКИ». 16.30** Т/с **«ЧУЖОЕ ЛИЦО». 17.35** Белорусское времечко. **19.20, 23.35** Сфера интересов. **19.40, 23.15** Зона Х. Криминальные новости. **21.00** Панорама. **00.15** День спорта.

## ОНТ (Беларусь)

**06.00, 08.30, 09.00, 11.00, 13.00, 16.00, 18.00, 20.30** «Наши новости». **06.05** «Наше утро». **09.05** «Жить здорово!» **10.25** «Контрольная закупка». **11.05, 13.05, 16.15, 18.15, 21.00** «Новости спорта». **11.10** «Фазенда». **11.55** «Модный приговор». **13.10** «Мужское/Женское». **14.10** «Наедине со всеми». **15.05** «Время покажет». **16.50** «Давай поженимся!» **18.20** Т/с **«ПАПИНЫ ДОЧКИ». 18.50** «Пусть говорят». **20.00** «Время». **21.05** Т/с **«НЮХАЧ». 23.00** Комедия **«СДЕВЯТИ ДО ПЯТИ». 01.00** «Ночные новости».

## ЛАД (Беларусь)

**07.00** Телеутро. **09.00, 21.05** Телебарометр. **09.05, 15.50** «Орел и решка. На краю света». (Украина). **10.10** Д/с «Экстрасенсы-детективы». **11.25** Азбука вкуса. **12.00, 17.55** Т/с **«БАФФИ - ИСТРЕБИТЕЛЬНИЦА ВАМПИРОВ». 12.55, 01.45** Т/с **«КОСТИ». 13.55, 19.05** Т/с **«НЕ РОДИСЬ КРАСИВОЙ». 17.00, 01.00** «Пин_код». **21.10, 23.45** Время футбола. **21.30** Спортлото 6 из 49, КЕНО. **21.45** Футбол. Лига чемпионов УЕФА. БАТЭ (Беларусь) - Барселона (Испания). Третий тур. **23.55** Футбол. Лига чемпионов УЕФА. Обзор игрового дня.

## LRT (Литва)

**6.05** Labas rytas, Lietuva. **9.00** Žinios. **9.15 «KOMISARAS REKSAS».** Serialas. **10.05 «SENIS».** Serialas. **11.05** Mūsų gyvūnai. **11.35** Nacionalinė paieškų tarnyba. **12.30** «Kova su terorizmu». Dokumentinis filmas. **13.30** Klauskite daktaro. **14.00** Žinios. **14.15** Laba diena, Lietuva. **15.00** Žinios. **16.25** Klausimėlis.lt. **16.40** «Kaip atsiranda daiktai 6». Dokumentinis serialas. **17.05 «BERLYNO POLICIJA 3».** Serialas. **18.00** Klauskite daktaro. **18.30** Šiandien. **19.30** Emigrantai. **20.25, 21.29** Loterija «Perlas». **20.30** Panorama. **21.30** Nacionalinė ekspedicija «Nemunu per Lietuvą«. **22.25, 23.25, 0.20, 1.20, 1.50, 4.15** Trumposios žinios. **22.30** Tikri vyrai. Realybės dokumentika. **23.30 «ŠLOVĖS DIENOS».** Serialas. **0.25 «BERLYNO POLICIJA 3».** Serialas. **1.25** Klauskite daktaro. **1.55** Mūsų gyvūnai. Vedėja Rasa Eilunavičienė. **2.20** Laba diena, Lietuva. **4.20** Tikri vyrai. **5.05** Emigrantai.

## LNK (Литва)

**6.30** «Šegis ir Skūbis Dū». Animacinis serialas. **6.55** «Agentas Šunytis». Animacinis serialas. **7.25** «Kempiniukas Plačiakelnis». Animacinis serialas. **7.50 «VOLKERIS, TEKSASO REINDŽERIS».** Serialas. **8.50 «TOKIA JAU MANO DALIA».** Romantinė komedija. **10.55 «KAPITONAS ZUMAS».** Veiksmo ir nuotykių komedija. **12.40** «Tomo ir Džerio šou». Animacinis serialas. **13.05** «Agentas Šunytis». Animacinis serialas. **13.35** «Kempiniukas Plačiakelnis». Animacinis serialas. **14.00 «PONIA DILA».** Serialas. **16.30** Labas vakaras, Lietuva. **17.15** Yra, kaip yra. **18.30** Žinios. **19.30** KK2. **20.20** Pagalbos skambutis. **21.00 «VISI VYRAI – KIAULĖS...».** Filmas. **21.30** Žinios. **22.10 «APSUPTYJE».** Veiksmo filmas. **0.20 «DALASAS».** Serialas. **1.15 «SEKSO MAGISTRAI».** Serialas. **2.25 «MENTALISTAS».** Detektyvinis serialas.

# ДОПОЛНИТЕЛЬНЫЕ КАНАЛЫ

## РТР-Планета

**06.00** «Утро России». **11.00, 14.00, 17.00, 17.50, 20.00** Вести. **11.35** Местное время. Вести - Москва. **11.50** «О самом главном». **12.45** «Бунин». **13.15, 14.40, 05.10** Т/с **«ТАЙНЫ СЛЕДСТВИЯ». 14.25** Местное время. Вести - Москва. **15.25** Т/с **«СКЛИФОСОВСКИЙ». 17.30** Местное время. Вести - Москва. **18.15** «Прямой эфир». **19.35** Местное время. Вести - Москва. **21.00** Т/с **«ГОД В ТОСКАНЕ». 22.45** Вести.doc. **00.15** «Русский ум и тайны мироздания». «За гранью. Синтетическая жизнь». **01.30** «Сати. Нескучная классика...» с П. Осетинской, Я. Иваниловой и Д. Кирнарской. **02.10** Т/с **«ЧЕЛОВЕК-ПРИМАНКА». 04.00** «Прямой эфир».

## OPT INTERNATIONAL

**06.00, 09.20** «Доброе утро». **09.00, 12.00, 15.00, 05.00** Новости. **09.40** «Контрольная закупка». **10.05** «Жить здорово!» **11.00** «Модный приговор». **12.15, 21.35** Т/с **«ПАУК». 14.25** «Время покажет». **15.15** «Время покажет». **16.00** «Мужское/Женское». **16.55** «Наедине со всеми». **18.00** Вечерние новости. **19.00** «Давай поженимся!» **20.00** «Пусть говорят». **21.00** «Время». **23.25** «Вечерний Ургант». **00.05** «Структура момента». **01.00** Ночные новости. **01.15** «Наедине со всеми». **02.00** «Пусть говорят». **02.55** «Давай поженимся!» **03.45** «Мужское/Женское». **05.05** «Модный приговор».

## TVCi

**07.00** «Настроение». **08.55** М/с «Хуторок». **09.05** Д/с «Полевые работы». **09.25** Д/с «История одной вещи. Телефон». **09.40, 17.40** Х/ф **«ОДИН ДЕНЬ, ОДНА НОЧЬ» 1 с. 10.25** «Декоративные страсти». **11.15** «Доктор И...» **11.40, 21.15, 04.15** Т/с **«ЛЮБОПЫТНАЯ ВАРВАРА 3». 12.30, 15.30, 18.30, 22.55, 05.55** События. **12.50** Х/ф **«СЕРДЦА ЧЕТЫРЕХ». 14.20** «Приглашает Б. Ноткин». И. Пегова. **14.45, 15.50, 22.05, 23.25, 05.05, 06.25** Т/с **«СУДЕБНЫЕ СТРАСТИ». 16.35** Д/с «Полевые работы». **16.55** «Мой герой». **19.00, 02.00** Т/с **«АГЕНТСТВО «АЛИБИ». 19.45** «Право голоса». **21.00** Город новостей. **00.10** Д/ф «Формула успеха». **00.50** «Осторожно, мошенники!» **01.15** Д/ф «Никита Михалков. Территория любви». **02.45** «Право голоса». **04.00** Город новостей.

## RTVi RTV INTERNATIONAL

**06.00** «Особое мнение». Профилактика. **10.00, 21.00, 01.00** Т/с **«ЛЮБИТЬ И НЕНАВИДЕТЬ». 3 Ф. «МЕРТВЫЕ ВОДЫ МОСКОВСКОГО МОРЯ». 11.00** Х/ф **«ВАЛЬДШНЕПЫ». 13.00** «Топ Голд». **14.00, 20.00, 00.00** Т/с **«ДОМ С ЛИЛИЯМИ». 15.00** «Неизвестная планета». **15.30** «Американский ликбез». «Спорт». **16.00** Т/с **«ЗАЛОЖНИКИ ЛЮБВИ». 17.00** «Сейчас в мире». **17.08** «Особое мнение». **18.00, 05.00** Т/с **«ДЮЖИНА ПРАВОСУДИЯ». 19.00** «Сейчас в мире». **19.08** «Особое мнение». **22.00** «Сейчас в мире». **22.25** «Особое мнение». **23.00** «Топ Голд». **02.00** Х/ф **«СЭНИТ ЗОН». 04.00** «Особое мнение».

## Наше кино

Профилактика.
**10.00** Х/ф **«СРЕДЬ БЕЛА ДНЯ...» 12.00** Х/ф **«ЛИЧНЫЕ СЧЕТЫ». 14.00, 02.00** Х/ф **«ДИКАЯ ОХОТА КОРОЛЯ СТАХА» 1 с. 15.30, 03.30** Х/ф **«БОГАТАЯ НЕВЕСТА». 17.00, 05.00** Х/ф **«БЕЛЫЕ ОДЕЖДЫ». 18.30, 06.30** Х/ф **«КОЛЫБЕЛЬНАЯ ДЛЯ МУЖЧИН». 20.00** Х/ф **«АЛЫЙ КАМЕНЬ». 22.00** Х/ф **«МОЙ ПАПА - ИДЕАЛИСТ». 00.00** Х/ф **«СЛУЧАЙНЫЕ ПАССАЖИРЫ».**

## TV 1000 РУССКОЕ КИНО

**06.20** Мелодрама **«ВНУК ГАГАРИНА». 07.45** Х/ф **«ШАГАЛ-МАЛЕВИЧ». 09.45** Драма **«НЕБЕСНЫЙ СУД». 11.25** Драма **«БЕДНЫЙ, БЕДНЫЙ ПАВЕЛ». 13.10** Драма **«ДОМ ВЕТРА». 14.55** Драма **«ФРАНЦ+ПОЛИНА». 17.00** Драма **«КАРАСИ». 18.45** Комедия **«КУРЬЕР ИЗ «РАЯ». 20.20** Комедия **«Ч/Б». 22.00** Драма **«ДОЧЬ». 23.50** Драма **«СНАЙПЕР: ПОСЛЕДНИЙ ВЫСТРЕЛ». 01.20** Драма **«ВОЕННО-ПОЛЕВОЙ РОМАН». 02.50** Боевик **«СМЕРШ». 05.10** Комедия **«ПО УЛИЦАМ КОМОД ВОДИЛИ...»**

# СРЕДА, 21 ОКТЯБРЯ

# ТВ ПРОГРАММА

## LTV 1

**06.00** «Гимн Латвийской Республики».
**06.02** «Портреты».
**06.30** «Утреняя «Панорама».
**08.35, 17.00** Т/с **«ВИХРЬ ЛЮБВИ - 10».**
**09.35, 16.05** Т/с **«ЛГАТЬ, ЧТОБЫ ЖИТЬ».**
**10.35** «Top Shop».
**10.50** «Моя песня».
**12.05** Т/с **«МИСТЕР СЕЛФРИДЖ 2».**
**13.00** «Top Shop».
**13.20** М/с «Мия и я».
**13.50** «Кто здесь? Я здесь!»
**14.20** «Top Shop».
**14.40** «Корни в небесах».
**15.10** Т/с **«ДОЧЕРИ МАКЛЕОДА».**
**18.00** «Новости дня».
**18.53** «Четвертая студия».
**19.30** «Война пирожных».
**20.30** «Панорама».
**21.13** «Розыгрыш «Латлото».
**21.20** «Прямая речь».
**22.30** «Зебра».
**22.45** «Въезжай в кино».
**23.15** «Ночные новости».
**23.30** Т/с **«УБИЙСТВА В МИДСОМЕРЕ».**
**01.25** Д/ф «Обама и война».
**05.00** «Экспедиция на Суматру».
**05.30** «Факты окружающей среды».

## LTV 7

**06.00** «Гимн Латвийской Республики».
**06.03** Д/с «1000 миль в Грузии».
**06.30** «Проект «Будущее». Журнал «Deutsche Welle» (на англ. яз, с лат. субт.)
**07.00** «Четвертая студия».
**07.30, 16.05** Т/с **«ПЛЯЖ».**
**08.25** Т/с **«ДОЧЕРИ МАКЛЕОДА».**
**09.15, 19.05** Т/с **«ГОРНЫЙ ВРАЧ 3».**
**10.05** «De facto».
**10.40** «Провинция».
**11.10** «Иные латыши».
**11.40** «С Латгалией в сердце».
**12.50** «Готова ли Рига?»
**13.05** «Моментальный снимок».
**13.25** «XI Праздник песни и танца учащейся молодежи Латвии».
**15.20** «ЛТВ-60. Золотой архив».
**15.35** «Европа в фокусе». Журнал «Deutsche Welle».
**17.00** «Жизнь сегодня».
**18.00** «Сегодня вечером».
**18.35** «100 до 100».
**20.00** Д/ф «Нанореволюция».
**21.00** «Затерянные в Латгалии».
**22.00** «Молодые латвийские режисеры. Вильямс Тимротс. Последняя капля».
**22.20** «Молодые латвийские режисеры. Лиене Линде. Четыре застолья».
**23.00** «Путешествие вокруг света».
**23.35** «Турист в моем поселке. Моноголия».
**00.35** «ЛТВ-60. Золотой архив. Labveligais Tips».
**01.35** «Европа в фокусе». Журнал «Deutsche Welle».
**05.00** «ЛТВ-60. Золотой архив. Моя белая Рига».
**05.30** Д/с «1000 миль в Грузии».

## LNT

**05.00, 18.55** Т/с **«ВОЗВРАЩЕНИЕ ЛЯЛИ».**
**05.45** «Торжествующий глас верующих».
**06.20** «Сегодня в регионах».
**06.30** «900 секунд».
**08.40** «В горячей точке».
**09.10** «Жизнь».
**09.45** «TV Shop».
**10.00** Т/с **«ТЫСЯЧА И ОДНА НОЧЬ».**
**11.30** «Карамба!»
**12.00** Х/ф **«ВМЕСТЕ И ВРОЗЬ».**
**14.00** «Новости».
**14.20** «TV Shop».
**14.35, 01.45** Т/с **«РОДИТЕЛИ 2».**
**16.25** «Не ври мне».
**17.35, 18.00** Т/с **«ЗЕМЛЯ КОРОЛЕЙ».**
**17.50** «Новости в шесть».
**20.00** «Новости».
**20.35** «В горячей точке».
**21.10** Т/с **«ТАКСИ: ЮЖНЫЙ БРУКЛИН».**
**22.10** Х/ф **«КРЕПКИЙ ОРЕШЕК 3».**
**00.45** «Жизнь».
**01.05** Т/с **«НИКИТА 2».**
**02.25** «Сегодня в регионах».
**02.35** «900 секунд».
**04.20** «Карамба!»

## TV 3

**05.00, 02.05** Т/с **«ТАЙНЫЕ СВЯЗИ 3».**
**05.40, 12.05** Т/с **«МОЙ МАЛЬЧИК».**
**06.30** М/с «Маленький зоомагазин 3».
**07.00** М/с «Трансформеры: роботы под прикрытием».
**07.30** М/с «Губка Боб квадратные штаны 8».
**07.55** «В тени сомнений».
**08.55, 02.50** Т/с **« КОМИССАР РЕКС 5».**
**10.00** Т/с **«МОТИВ 2».**
**11.00** «Битва экстрасенсов 9».
**13.05** М/с «Трансформеры: роботы под прикрытием».
**13.40** М/с «Губка Боб квадратные штаны 8».
**14.10** М/с «Могучие рейнджеры: самураи».
**14.35** «Самые строгие родители в мире».
**15.35, 20.20** Т/с **«ОГОНЬ И ГРЕХ 14».**
**16.55** «Воронины 4».
**18.00** «В тени сомнений».
**19.00** «Новости TV3».
**19.35** «Без табу».
**21.00** «Битва экстрасенсов 15».
**22.40** Т/с **«ВИКИНГИ 2».**
**23.40** Т/с **«СПАСАТЕЛИ 3».**
**00.40** «Воронины 4».
**01.10** «Самые строгие родители в мире».
**03.40** «Новости TV3».
**04.10** «Без табу».

## TV 5

**05.00** «Ночь музыки на ТВ5».
**07.35, 14.10** Т/с **«ИДЕАЛЬНЫЙ БРАК».**
**08.35** «Tv Shop».
**08.50, 23.30** Т/с **«НЮХАЧ».**
**09.55** «Успеть за 24 часа».
**10.55** «6 кадров».
**11.25** «Лига пациентов». Ток-шоу.
**12.25** «Криминал+». Криминальные новости.
**12.55** «Tv Shop».
**13.10** Д/с «Не Ври Мне».
**15.20, 19.50** Т/с **«СЕРДЦЕ АНГЕЛА».**
**17.30** «Лига пациентов». Ток-шоу.
**18.30** Д/с «Не Ври Мне».
**19.40** «Вечер новостей». Новости. Прямой эфир.
**22.00** «Вечер@22». Новости.
**22.20** «Прогноз погоды».
**22.25** «Криминал+». Криминальные новости.
**23.00** «Вне закона».
**00.35** «Криминал+». Криминальные новости.
**01.05** «Ночь музыки на ТВ5».

## TV 3+

**07.15** «ДОМ 2».
**08.20** М/с.
**09.05** «Я не знала, что беременна 4».
**10.00** «Comedy Баттл: Без границ».
**12.10, 16.30** Т/с **«РЕАЛЬНЫЕ ПАЦАНЫ 4».**
**13.20, 19.55** Т/с **«АНЖЕЛИКА».**
**14.25** «Comedy Баттл: Без границ».
**17.35** «ДОМ 2».
**18.40** «Каникулы в Мексике 4».
**21.00** «Аферисты в сетях».
**22.05** Х/ф **«ИГРА НА ВЫЖИВАНИЕ».**
**23.55** «Каникулы в Мексике 4».
**01.35** «ДОМ 2».

## TV 6

**05.00** «Ночь музыки на TV6».
**06.30** Хоккей. континентальная лига. «Локомотив» (Ярославль)- «Динамо» (Рига).
**08.40, 13.55** Т/с **«ХРАНИЛИЩЕ 13».**
**09.40, 14.55** Т/с **«БЕЛЫЙ ВОРОТНИЧОК 5».**
**10.50, 15.55** Т/с **«РОЗЕНХАЙМСКИЕ КОПЫ 5».**
**11.50, 17.55** Т/с **«ТАКСИ».**
**12.25, 18.30** Т/с **«ИНТЕРНЫ 5».**
**12.55** «Осторожно-отпуск!»
**16.55** М/с «Симпсоны-18».
**19.00** «Осторожно-отпуск!»
**20.00** М/с «Симпсоны-18».
**20.30** «Я жив 2».
**21.30** Футбол. Лига чемпионов. «Пари Сен-Жермен»-«Реал Мадрид».
**23.40** Т/с **«БОЛОТА 3».**
**01.35** «Ночь музыки на TV6».

## 1 Балтийский

**09.00** «Новости».
**09.25** «Непутевые заметки».
**09.50** «Жить здорово!»
**11.10** «Наедине со всеми».
**12.15** «Новости».
**12.40** М/ф.
**12.50** «Время покажет».
**14.25** «Мужское/Женское».
**15.30** «Новости».
**15.55** «Модный приговор».
**17.00** Вечерние новости.
**17.50** «Давай поженимся!»
**18.00** «Латвийское время». «Первые новости».
**18.05** «Давай поженимся!»
**19.00** «Пусть говорят».
**20.00** «Время».
**20.40** «Латвийское Время». «Прогноз погоды».
**21.15, 23.05** Т/с **«ПАУК».**
**23.00** «Латвийское время». «События дня».
**23.50** «Вечерний Ургант».
**00.25** «EuroNews».
**01.00** «Ночные новости».
**01.15** «Политика».
**02.10** Х/ф **«ОДИНОЧНОЕ ПЛАВАНИЕ».**
**03.55** «Модный приговор».
**05.35** «Смешное видео».
**05.55** «EuroNews».

## РТР-Планета Балтия

**05.00** «Утро России».
**09.55** «О самом главном».
**11.00, 14.00, 17.00, 17.50, 20.00** Вести.
**11.35** Местное время. Вести - Москва.
**11.55** Т/с **«ТАЙНЫ СЛЕДСТВИЯ».**
**14.30** Местное время. Вести - Москва.
**15.00** Т/с **«СКЛИФОСОВСКИЙ».**
**17.30** Местное время. Вести - Москва.
**18.15** «Прямой эфир».
**19.35** Местное время. Вести - Москва.
**21.00** Т/с **«ГОД В ТОСКАНЕ».**
**23.00** Д/ф «Никита Михалков».
**00.20** Х/ф **«УТОМЛЕННЫЕ СОЛНЦЕМ 2. ПРЕДСТОЯНИЕ».**
**03.35** Т/с **«ЧЕЛОВЕК-ПРИМАНКА».**
**04.20** «Комната смеха».

## НТВ-МИР

**10.00** Сегодня.
**10.20** «Лолита».
**11.15** Т/с **«ЛЕСНИК».**
**13.00** Сегодня.
**13.20** Обзор. Чрезвычайное происшествие.
**14.00** Литейный.
**16.00** Сегодня.
**16.20** Литейный.
**18.00** Говорим и показываем.
**19.00** Сегодня.
**19.40** Т/с **«ШЕФ. НОВАЯ ЖИЗНЬ».**
**21.35** Т/с **«УЧИТЕЛЬ В ЗАКОНЕ. ВОЗВРАЩЕНИЕ».**
**23.40** Анатомия дня.
**00.05** Т/с **«ТЕРМИНАЛ».**
**02.00** Т/с **«ЗВЕРОБОЙ 3».**
**04.45** Квартирный вопрос.
**05.50** В любое время.

## РЕН Балтия

**09.00** «Документальный проект»: «Хранители тонких миров».
**10.20** Т/с **«ЖРЕБИЙ СУДЬБЫ».**
**12.30** «Смотреть всем!»
**12.35** «Детский клуб».
**13.05** «Жадность».
**14.15** «Вам и не снилось».
**17.25** «Какие люди».
**18.30** «ФАНТАСТИКА ПОД ГРИФОМ «СЕКРЕТНО».
**19.45** «Званый ужин».
**20.50** «Еда будущего». Документальный спецпроект.
**21.55** «Секретное оружие шпионов». Документальный проект.
**22.50** «Знай наших!»
**23.40** «Документальный проект»: «Мир призраков».
**00.40** «Смотреть всем!»

## CTC INTERNATIONAL

**06.00, 13.00** Т/с **«ПАПИНЫ ДОЧКИ-7».**
**06.50** Т/с **«ИНФОМАНИЯ».**
**07.35** М/с «Смешарики».
**08.00** Т/с **«НЕ МОЖЕТ БЫТЬ!»**
**09.00** «Спросите повара».
**10.00** «Истории в деталях».
**11.00** Х/ф **«ПРИКЛЮЧЕНИЯ ЭЛЕКТРОНИКА».**
**14.00, 19.00, 05.10** Т/с **«МЕТОД ЛАВРОВОЙ».**
**15.00** «6 кадров». Шоу.
**16.00, 01.00** Т/с **«ДАЕШЬ МОЛОДЕЖЬ!»**
**16.30, 01.50** Т/с **«ОДНА ЗА ВСЕХ».**
**17.00** «Анекдоты 2».
**17.30, 20.30** Т/с **«ДВА ОТЦА И ДВА СЫНА 2».**
**18.00, 21.00** Т/с **«ЛОНДОНГРАД. ЗНАЙ НАШИХ».**
**20.00, 23.00** Т/с **«КУХНЯ».**
**22.00** Шоу «Уральских пельменей».
**23.30** «6 кадров». Шоу.
**00.00** Д/с «Красота без жертв».
**02.40** «Истории в деталях».
**03.30** Д/с «Игры судьбы».

## TV 21

**10.00, 18.00, 02.00** Драма **«СОНЬКА - ЗОЛОТАЯ РУЧКА» 3 с.**
**10.55, 18.55, 02.55** Драма **«МИСТЕР ВОЛАРЕ: ВЕЛИКАЯ ИСТОРИЯ ДОМЕНИКО МОДУНЬО» 2 с.**
**12.40, 20.40, 04.40** Триллер **«ГРОТЕСК».**
**14.20, 22.20, 06.20** Мелодрама **«ДРУЖБА И НИКАКОГО СЕКСА?»**
**16.00, 00.00, 08.00** Мелодрама **«ГОЛЛИВУДСКИЙ ФИНАЛ».**

## EUROSPORT

**09.30** Мотоспорт.
**09.45, 22.55, 00.55, 01.00** Весь спорт.
**10.45, 17.00, 05.00** Cycling track.
**12.00, 13.00, 18.00, 19.00, 04.00, 07.30** Теннис.
**23.00, 23.30, 23.45** Конный спорт.
**23.50, 00.20** Гольф.
**00.23, 00.53** Парусный спорт.
**01.10** Автогонки.
**01.40, 06.30** Футбол.

## Cartoon Network

**05.20, 19.50** М/с «Джонни Тест».
**06.10, 06.35, 15.35, 16.00** М/с «Ниндзяго - Мастера Кружитцу».
**07.00, 16.30** М/с «Юные титаны, вперед!»
**07.25, 17.05** М/с «Вселенная Стивена».
**07.50, 17.30, 04.01** М/с «Проказник Энджело».
**08.15, 08.25, 08.40, 17.55, 18.05, 00.00, 02.25, 04.25, 04.50** М/с «Удивительный мир Гамбола».
**09.10, 19.00** М/с «Кларенс».
**09.35, 19.25** М/с «Дядя Деда».
**10.00, 10.10, 14.05, 20.15, 20.25, 20.40** М/с.
**10.35, 21.05** М/с «Обычный мультик».
**11.00** М/с «Отчаянные герои: Все звезды».
**11.25** М/с «Драконы: Защитники Олуха».
**11.50** М/с «Шоу Луни Тюнз».
**12.15** М/с «Лагерь Лазло».
**13.05** М/с «Суперкрошки».
**14.45** М/с «Доктор Чудобрючкин».
**15.10** М/с «Бен 10: Омниверс».
**22.00, 03.10, 03.35** М/с «Шаолиньские хроники».
**22.25, 22.45** М/с «Фантастическая Четверка».
**23.10** М/с «Отряд курят кун-фучих».
**00.45, 01.10** М/с «Робот-малыш».
**01.35** М/с «Элиот Кид».

## Охота и Рыбалка

**06.00, 20.00** Советы бывалых.
**06.15** Новинки с выставки.
**06.30** Король реки.
**06.55** По следам Хемингуэя.
**07.25, 16.55** Планета охотника.
**07.55** Рыбалка за рыбалкой.
**08.20, 19.15** Охотничье оружие. Вопросы эксперту.
**08.35** Сезон охоты.
**09.00, 01.55** Под водой с ружьем.
**09.25, 15.35, 03.40** Морская подводная охота.
**09.55** Нахлыст среди дикой природы.
**10.20** Донская рыбалка.
**10.45, 04.35** Следопыт.
**11.15, 22.30, 05.30** Оружейные дома Европы.
**11.40** Уральская рыбалка.
**12.05** С поплавком на течении.
**12.30** Рыбалка с Н. Грабовскисом.
**13.00** Оружейный клуб.
**13.30** Горная охота с Э. Бендерским.
**13.55** Дело вкуса.
**14.10** Сомы Европы.
**14.40, 22.00** Рыбалка без границ.
**15.05, 03.10** Операция Бассет.
**16.00, 02.25** Клевое место.
**16.30** По Якутии с А. Борисовым.
**17.25** В Каталонских глубинах.
**18.20** Поплавочный практикум.
**18.50** На охотничьей тропе.
**19.30** Мой мир - рыбалка.
**20.15** Балтийская кумжа.
**20.40** Охотничьи меридианы.
**21.05** Охотничьи собаки.
**21.35** Приключения рыболова.
**23.00** В Индийском океане.
**23.25** Прикладная ихтиология.
**23.55** Охота в горах Алтая.
**00.25, 01.20** Охотничье огнестрельное и холодное оружие.
**01.00** Великолепная Аляска.
**01.25** Морская охота.
**02.50** Истории охоты от Павла Гусева.
**04.10** Планета рыбака.
**05.05** «Радзишевский и К» в поисках рыбацкого счастья.

## National geographic

**06.00** Неуязвимые конструкции: Башня торнадо.
**06.50** Игры разума: Гнев.
**07.15, 13.10** Научные глупости.
**07.40** Код опасности.
**08.30, 13.30, 19.20** Научные глупости: Собаки.
**09.00, 14.00, 19.50** Научные глупости.
**09.20** Игры разума: Позитивное мышление.
**09.40** Игры разума: Сон.
**10.10, 14.20, 20.10** Человек против YouTube: Безумный теннис.
**11.00** Мегазаводы: Шведский суперавтомобиль.
**11.50** Золото города-призрака: На «Тропе беззакония».
**12.40** Сделай или умри: Огонь в небе.
**15.10** Дикая природа России: Кавказские горы.
**16.00** Самые опасные животные: Морские глубины.
**16.50** Шоссе через ад: Покажи себя.
**17.40, 21.50, 02.00, 05.15** Ледяная дорога: Застрявший транспорт.
**18.30** Суперсооружения.
**21.00, 01.10, 04.30** Шоссе через ад: Вожак стаи или одинокий волк?
**22.40, 02.50** 80: десятилетие, которое сотворило нас: Сверхдержава.
**23.30** Расследования авиакатастроф: Самая страшная авиакатастрофа в США.
**00.20** Паранормальное: Призраки.
**03.40** Расследования авиакатастроф: Ураганный взлет.

# ТВ-ПРОГРАММА ДЛЯ ЖИТЕЛЕЙ ПРИГРАНИЧНЫХ РАЙОНОВ

## 1 КАНАЛ (Беларусь)

**06.00, 07.20, 08.15** Доброе утро, Беларусь! **07.00, 08.00, 09.00** Новости. **07.05, 08.05** Новости экономики. **07.10, 08.10** Зона Х. Криминальная хроника. Профилактика. **15.00, 19.00, 23.55** Новости. **15.15, 18.40** Новости региона. **15.25, 00.25** Т/с **«ЧЕРНЫЕ КОШКИ». 16.00** 90 секунд. **16.30** Т/с **«ЧУЖОЕ ЛИЦО». 17.35** Белорусское времечко. **19.25** Наши. **19.35, 23.35** Зона Х. Криминальные новости. **20.00** Т/с **«20 ЛЕТ БЕЗ ЛЮБВИ». 21.00** Панорама. **21.45** Актуальное интервью. **22.05** Т/с **«СЛЕД». 00.15** День спорта.

## ОНТ (Беларусь)

**06.00, 08.30, 09.00, 16.00, 18.00, 20.30** «Наши новости». **06.05** «Наше утро». Профилактика. **15.00** «Время покажет». **16.15, 18.15, 21.00** «Новости спорта». **16.50** «Давай поженимся!» **18.20** Т/с **«ПАПИНЫ ДОЧКИ». 18.50** «Пусть говорят». **20.00** «Время». **21.05** Т/с **«ПАУК». 23.00** Х/ф **«ИУДА». 01.00** «Ночные новости».

## ЛАД (Беларусь)

**07.00** Телеутро. **09.00** Телебарометр. Профилактика. **15.00, 19.05** Т/с **«НЕ РОДИСЬ КРАСИВОЙ». 17.00, 00.50** «Пин_код». **17.55** Т/с **«БАФФИ - ИСТРЕБИТЕЛЬНИЦА ВАМПИРОВ». 20.50** Тело человека. **21.25** Телебарометр. **21.30** Спортлото 5 из 36, КЕНО. **21.45** Футбол. Лига чемпионов УЕФА. ЦСКА (Россия) - Манчестер Юнайтед (Англия). Третий тур. **23.45** Футбол. Лига чемпионов УЕФА. Обзор игрового дня. **01.35** Т/с **«КОСТИ».**

## LRT (Литва)

**6.05** Labas rytas, Lietuva. **9.00** Žinios. **9.15 «KOMISARAS REKSAS».** Serialas. **10.05 «SENIS».** Serialas. **11.05** Ryto suktinis su Žita Kelmickaite. **11.35** Emigrantai. **12.30** Nacionalinė ekspedicija «Nemunu per Lietuv¹«. **13.30** Klauskite daktaro. **14.00** Žinios. **14.15** Laba diena, Lietuva. **15.00** Žinios. **16.30** «Kaip atsiranda daiktai 6». Dokumentinis serialas. **16.55 «SENIS».** Serialas. **18.00** Klauskite daktaro. **18.30** Šiandien. **19.30** Gyvenimas. **20.25, 21.29** Loterija «Perlas». **20.30** Panorama. **21.30** Auksinis protas. **22.45, 23.25, 0.20, 1.20, 1.50, 4.15** Trumposios žinios. **22.50** Klausimėlis.lt. **23.30 «ŠLOVĖS DIENOS».** Serialas. **0.25 «KOMISARAS REKSAS».** Serialas. **1.25** Klauskite daktaro. **1.55** Ryto suktinis su Zita Kelmickaite. **2.20** Laba diena, Lietuva. **4.20** Auksinis protas. **5.30** Klausimėlis.lt.

## LNK (Литва)

**6.30** «Šegis ir Skūbis Dū». Animacinis serialas. **6.55** «Agentas Šunytis». Animacinis serialas. **7.25** «Kempiniukas Plačiakelnis». Animacinis serialas. **7.50 «VOLKERIS, TEKSASO REINDŽERIS».** Serialas. **8.50 24** valandos. **9.55** Yra, kaip yra. **11.05** Tikras gyvenimas. **13.05** «Agentas Šunytis». Animacinis serialas. **13.35** «Kempiniukas Plačiakelnis». Animacinis serialas. **14.00 «PONIA DILA».** Serialas. **16.30** Labas vakaras, Lietuva. **17.15** Yra, kaip yra. **18.30** Žinios. **19.30** KK2. **20.20** Su cinkeliu. **21.00 «VISI YRAI – KIAULĖS...».** Filmas. **21.30** Žinios. **22.10 «BAISUS NUSIKALTIMAI».** Kriminalinis trileris. **0.35 «DALASAS».** Serialas. **1.30 «SEKSO MAGISTRAI».** Serialas. **2.35 «MENTALISTAS».** Serialas.

# ДОПОЛНИТЕЛЬНЫЕ КАНАЛЫ

## РТР-Планета

**06.00** «Утро России». **11.00, 14.00, 17.00, 17.50, 20.00** Вести. **11.35** Местное время. Вести - Москва. **11.50** «О самом главном». **12.45** «Бунин». **13.15, 14.40, 05.10** Т/с **«ТАЙНЫ СЛЕДСТВИЯ». 14.25** Местное время. Вести - Москва. **15.25** Т/с **«СКЛИФОСОВСКИЙ». 17.30** Местное время. Вести - Москва. **18.15** «Прямой эфир». **19.35** Местное время. Вести - Москва. **21.00** Т/с **«ГОД В ТОСКАНЕ». 22.45** Д/ф «Никита Михалков». **23.55** Х/ф **«УТОМЛЕННЫЕ СОЛНЦЕМ 2. ПРЕДСТОЯНИЕ». 02.55** Т/с **«ЧЕЛОВЕК-ПРИМАНКА». 04.00** «Прямой эфир».

## ОРТ INTERNATIONAL

**06.00, 09.20** «Доброе утро». **09.00, 12.00, 15.00, 05.00** Новости. **09.40** «Контрольная закупка». **10.05** «Жить здорово!» **11.00** «Модный приговор». **12.15, 21.35** Т/с **«ПАУК». 14.25** «Время покажет». **15.15** «Время покажет». **16.00** «Мужское/Женское». **16.55** «Наедине со всеми». **18.00** Вечерние новости. **19.00** «Давай поженимся!» **20.00** «Пусть говорят». **21.00** «Время». **23.25** «Вечерний Ургант». **00.05** «Политика». **01.00** Ночные новости. **01.15** «Наедине со всеми». **02.00** «Пусть говорят». **02.55** «Давай поженимся!» **03.45** «Мужское/Женское». **05.05** «Модный приговор».

## TVCi

**07.10** Д/ф «Формула успеха». **07.50** «Осторожно, мошенники!» **08.15** Д/ф «Никита Михалков. Территория любви». **08.55, 19.00, 02.10** Т/с **«АГЕНТСТВО «АЛИБИ». 09.40** «Право знать!» **10.45** Х/ф **«ВОЗДУШНЫЙ ИЗВОЗЧИК». 12.00, 21.15** Т/с **«ЛЮБОПЫТНАЯ ВАРВАРА 3». 12.45** Приют комедиантов. **14.15** «АБВГДейка». **14.40, 15.50, 22.10, 23.30, 04.00** Т/с **«СУДЕБНЫЕ СТРАСТИ». 15.30, 18.30, 23.00, 01.25** События. **16.35** Д/с «Полевые работы». **16.55** «Мой герой». **17.40, 06.10** Х/ф **«ОДИН ДЕНЬ, ОДНА НОЧЬ» 2 с. 19.45** «Право голоса». **21.00** Город новостей. **00.15** «Русский вопрос». **00.55** «Линия защиты». **01.45** «Петровка, 38». **02.00** «Повесть временных лет». **02.55** «Право голоса». **05.30** Без обмана. «Соленое и острое».

## RTVi RTV INTERNATIONAL

**06.00** «Особое мнение». **07.00** М/ф. **08.00** «Сейчас в мире». **08.30** «Американский ликбез». «Спорт». **09.00** Т/с **«ЗАЛОЖНИКИ ЛЮБВИ». 10.00, 21.00, 01.00** Т/с **«ЛЮБИТЬ И НЕНАВИДЕТЬ». 3 Ф. «МЕРТВЫЕ ВОДЫ МОСКОВСКОГО МОРЯ». 11.00** Х/ф **«СЭНИТ ЗОН». 13.00** «Топ Голд». **14.00, 20.00, 00.00** Т/с **«ДОМ С ЛИЛИЯМИ». 15.00** «Неизвестная планета». **15.30** «Американский ликбез». «Спорт». **16.00** Т/с **«ЛЕГЕНДА О ТАМПУКЕ». 17.00** «Сейчас в мире». **17.08** «Особое мнение». **18.00, 05.00** Т/с **«ДЮЖИНА ПРАВОСУДИЯ». 19.00** «Сейчас в мире». **19.08** «Особое мнение». **22.00** «Сейчас в мире». **22.25** «Особое мнение». **23.00** «Топ Голд». **02.00** Х/ф **«ВРАГ НАРОДА - БУХАРИН». 04.00** «Особое мнение».

## Наше кино

**08.00** Х/ф **«АЛЫЙ КАМЕНЬ». 10.00** Х/ф **«МОЙ ПАПА - ИДЕАЛИСТ». 12.00** Х/ф **«СЛУЧАЙНЫЕ ПАССАЖИРЫ». 14.00, 02.00** Х/ф **«ДИКАЯ ОХОТА КОРОЛЯ СТАХА» 2 с. 15.30, 03.30** Х/ф **«ДОМ, В КОТОРОМ Я ЖИВУ». 17.00, 05.00** Х/ф **«ДЖЕК ВОСЬМЕРКИН - «АМЕРИКАНЕЦ» 1 с. 18.30, 06.30** Х/ф **«О ЛЮБВИ». 20.00** Х/ф **«ПЛАТА ЗА ПРОЕЗД». 22.00** Х/ф **«ПРОСТИ». 00.00** Х/ф **«КАЗИНО».**

## TV 1000 РУССКОЕ КИНО

**06.20** Комедия **«БАКЕНБАРДЫ». 08.15** Комедия **«ДОМИК В СЕРДЦЕ». 10.00** Драма **«НЕБЕСНЫЙ СУД. ПРОДОЛЖЕНИЕ» 1, 12 ч. 11.50** Драма **«НЕБЕСНЫЙ СУД. ПРОДОЛЖЕНИЕ» 2, 12 ч. 13.40** Комедия **«ГОД ТЕЛЕНКА». 15.10** Драма **«ЧИСТАЯ ПОБЕДА». 17.10** Х/ф **«ТЕМНЫЙ МИР: РАВНОВЕСИЕ». 18.50** Комедия **«СМЕШАННЫЕ ЧУВСТВА». 20.20** Х/ф **«РЕПЕТИЦИИ». 22.05** Драма **«СТАРШАЯ ЖЕНА». 23.40** Боевик **«СПИРАЛЬ». 01.20** Мелодрама **«НОЧНОЙ ТАВЕРНЫ ОГОНЕК». 03.20** Драма **«БЕЛАЯ ПТИЦА С ЧЕРНОЙ ОТМЕТИНОЙ». 05.00** Драма **«ЧЕРНАЯ КУРИЦА, ИЛИ ПОДЗЕМНЫЕ ЖИТЕЛИ».**

# ТВ ПРОГРАММА ЧЕТВЕРГ, 22 ОКТЯБРЯ

## LTV 1

**06.00** «Гимн Латвийской Республики».
**06.02** «Портреты».
**06.30** «Утренняя «Панорама».
**08.35, 17.00** Т/с **«ВИХРЬ ЛЮБВИ - 10».**
**09.35, 16.05** Т/с **«ЛГАТЬ, ЧТОБЫ ЖИТЬ».**
**10.35** «Top-Shop».
**10.50** «Желаем счастья!»
**11.40** «Латвийские шлягеры 2015».
**12.35** «Top-Shop».
**12.55** М/с «Мия и я».
**13.20** «Кто здесь? Я здесь!»
**13.50** «Top-Shop».
**14.10** «100 граммов культуры. Личность».
**15.10** Т/с **«ДОЧЕРИ МАКЛЕОДА».**
**18.00** «Новости дня».
**18.53** «Четвертая студия».
**19.30** «Адреса».
**20.00** «700 чудес света. Куба».
**20.30** «Панорама».
**21.15** «Здесь!»
**22.15** Т/с **«ПРОПАВШИЕ БЕЗ ВЕСТИ».**
**23.25** «Ночные новости».
**23.40** «100 граммов культуры. Личность».
**00.40** «Прямая речь».
**01.45** «1:1. Актуальное интервью».
**05.00** «700 чудес света. Азербайджан».
**05.30** «Корни в небесах».

## LTV 7

**06.00** «Гимн Латвийской Республики».
**06.03** Д/с «С рюкзаком по Латинской Америке».
**06.30** «За рулём». Журнал «Deutsche Welle»
**07.00** «Четвертая студия».
**07.30, 16.05** Т/с **«ПЛЯЖ».**
**08.25** Т/с **«ДОЧЕРИ МАКЛЕОДА».**
**09.15** Т/с **«ГОРНЫЙ ВРАЧ 2».**
**10.05** «Прямая речь».
**11.15** «Встречи. Герои эпохи тогда и теперь. Янис Кубилис».
**11.45** «Латвия может!»
**12.00** «Факты окружающей среды».
**12.30** «XI Праздник песни и танца учащейся молодежи Латвии».
**15.20** «ЛТВ-60. Золотой архив».
**15.35** «Проект «Будущее». Журнал «Deutsche Welle».
**17.00** «Жизнь сегодня».
**18.00** «Сегодня вечером».
**18.35** «Без обид. Актуальное интервью».
**19.05** «Точки над i». Дискуссия.
**20.30** «В поисках шестого чувства. Украина».
**21.00** «Въезжай в кино».
**21.30** «100 граммов культуры. Сокровища нации».
**22.15** «100 граммов культуры. Личность».
**23.15** «Спортивная студия».
**00.05** «Зебра».
**00.25** Д/ф «Нанореволюция».
**01.25** «Проект «Будущее». Журнал «Deutsche Welle».
**05.00** «ЛТВ-60. Золотой архив. Лето в Юрмале».
**05.30** Д/с «С рюкзаком по Латинской Америке».

## LNT

**05.00, 18.55** Х/ф **«ВОЗВРАЩЕНИЕ ЛЯЛИ».**
**05.45** «Торжествующий глас верующих».
**06.20** «Сегодня в регионах».
**06.30** «900 секунд». Утренняя программа.
**08.40** «В горячей точке».
**09.10** «Жизнь».
**09.45** «TV Shop».
**10.00** Т/с **«НЕПОКОРНОЕ СЕРДЦЕ».**
**11.00** Т/с **«ТАКСИ: ЮЖНЫЙ БРУКЛИН».**
**12.00** Х/ф **«ПРИНЦЕССА И СЛУГА».**
**14.00** «Новости».
**14.20** «TV Shop».
**14.35, 02.20** Т/с **«РОДИТЕЛИ 2».**
**16.25** «НЕ ВРИ МНЕ!»
**17.35, 18.00** Т/с **«ЗЕМЛЯ КОРОЛЕЙ».**
**17.50** «Новости в шесть».
**20.00** «Новости».
**20.35** «В горячей точке».
**21.10** «Сельский двор 2».
**22.10** «Осторожно-отпуск!»
**23.10** Т/с **«ЧИКАГО В ОГНЕ 2».**
**00.10** «Жизнь».
**00.35** Т/с **«НИКИТА 2».**
**01.15** Т/с **«ТЫСЯЧА И ОДНА НОЧЬ».**
**03.00** «Сегодня в регионах».
**03.10** «900 секунд». Утренняя программа.
**04.55** М/с «Бернард».

## TV 3

**05.00, 02.20** Т/с **«ТАЙНЫЕ СВЯЗИ 3».**
**05.40, 12.05** Т/с **«МОЙ МАЛЬЧИК 2».**
**06.30** М/с «Маленький зоомагазин 3».
**07.00** М/с «Трансформеры: роботы под прикрытием».
**07.30** М/с «Губка Боб квадратные штаны 8».
**07.55** «В тени сомнений».
**08.55, 03.00** Т/с **«КОМИССАР РЕКС».**
**10.00** Т/с **«СТРЕЛА».**
**11.00** «Битва экстрасенсов 9».
**13.05** М/с «Трансформеры: роботы под прикрытием».
**13.40** М/с «Губка Боб квадратные штаны 8».
**14.10** М/с «Могучие рейнджеры: самураи».
**14.35** «Самые строгие родители в мире».
**15.35, 20.20** Т/с **«ОГОНЬ И ГРЕХ 14».**
**16.55, 01.50** Т/с **«ВОРОНИНЫ 4».**
**18.00** «В тени сомнений».
**19.00** «Новости TV3».
**19.35** «Без табу».
**21.00** Т/с **«КАСЛ 5».**
**22.00** Х/ф **«САБОТАЖ».**
**00.10** «киномания».
**00.45** «Overtime TV».
**03.55** «Новости TV3».
**04.25** «Без табу».

## TV 5

**05.00** «Ночь музыки на ТВ5».
**07.35** Т/с **«ИДЕАЛЬНЫЙ БРАК».**
**08.35** «Tv Shop».
**08.50, 23.30** Т/с **«НЮХАЧ».**
**09.55** «Успеть за 24 часа».
**10.55** «6 кадров».
**11.25** «Лига пациентов». Ток-шоу.
**12.25** «Криминал+».
**12.55** «Tv Shop».
**13.10** Д/с «Не Ври Мне».
**14.30** Т/с **«СВИРИДОВЫ».**
**15.35** Т/с **«ВМЕСТЕ НАВСЕГДА».**
**17.30** «Лига пациентов». Ток-шоу.
**18.30** Д/с «Не Ври Мне».
**19.40** «Вечер новостей».
**19.50** Т/с **«СЕРДЦЕ АНГЕЛА».**
**22.00** «Вечер@22». Новости.
**22.20** «Прогноз погоды».
**22.25** «Криминал+».
**23.00** Т/с **«ВНЕ ЗАКОНА».**
**00.35** «Криминал+».
**01.05** «Ночь музыки на ТВ5».

## TV 3+

**07.05** «ДОМ 2».
**08.05** М/с.
**09.00** «Я не знала, что беременна 4».
**10.00** «Comedy Баттл: Без границ». Шоу.
**12.10** Т/с **«РЕАЛЬНЫЕ ПАЦАНЫ 4».**
**13.20, 19.55** Т/с **«АНЖЕЛИКА».**
**14.25** «Comedy Club». Шоу.
**15.25** «Comedy Баттл: Без границ». Юмористическое шоу.
**16.30** Т/с **«ЗАЙЦЕВ+1».**
**17.35** «ДОМ 2».
**18.40** «Каникулы в Мексике 4».
**21.00** Т/с **«КУХНЯ 4».**
**22.05** Х/ф **«МЕДАЛЬОН».**
**00.00** «Каникулы в Мексике 4».
**01.40** «ДОМ 2».

## TV 6

**05.00** «Ночь музыки на TV6».
**08.40, 13.55** Т/с **«ХРАНИЛИЩЕ 13».**
**09.40** Т/с **«БЕЛЫЙ ВОРОТНИЧОК 5».**
**10.50, 15.55** Т/с **«РОЗЕНХАЙМСКИЕ КОПЫ 5».**
**11.50, 17.55** Т/с **«ТАКСИ».**
**12.25, 18.30** Т/с **«ИНТЕРНЫ 5».**
**12.55** «Осторожно-отпуск!»
**14.55** Т/с **«ГОЛУБАЯ КРОВЬ».**
**16.55** М/с «Симпсоны-18».
**19.00** «Осторожно-отпуск!»
**20.00** М/с «Симпсоны-18».
**21.00** «Такое возможно только в России».
**21.35** Т/с **«ФИЗРУК».**
**22.05** Хоккей. континентальная лига. «Салават Юлаев» (Уфа)-«Динамо» (Рига).
**00.20** Х/ф **«ВАШИНГТОНСКИЕ БАЙКИ».**
**01.20** «Ночь музыки на TV6».

## 1 Балтийский

**06.25** «Новости».
**06.35** М/ф.
**07.00, 09.25** «Доброе утро».
**09.00** «Новости».
**09.50** «Жить здорово!»
**11.10** «Наедине со всеми».
**12.15** «Новости».
**12.40** М/ф.
**12.50** «Время покажет».
**14.25** «Мужское/Женское».
**15.30** «Новости».
**15.55** «Модный приговор».
**17.00** Вечерние новости.
**17.55** «Давай поженимся!»
**18.00** «Латвийское время».
**18.05** «Давай поженимся!»
**19.00** «Пусть говорят».
**20.00** «Время».
**20.40** «Латвийское Время».
**21.15, 23.05** Т/с **«ПАУК».**
**23.00** «Латвийское время».
**23.50** «Вечерний Ургант».
**00.30** «EuroNews».
**01.05** «Ночные новости».
**01.20** «Пространство жизни Бориса Эйфмана».
**02.10** Комедия **«ДАЧА».**
**03.55** «Модный приговор».
**05.35** «Смешное видео».
**05.55** «EuroNews».

## РТР-Планета Балтия

**05.00** «Утро России».
**09.55** «О самом главном».
**11.00, 14.00, 17.00, 17.50, 20.00** Вести.
**11.35** Местное время. Вести - Москва.
**11.55** Т/с **«ТАЙНЫ СЛЕДСТВИЯ».**
**14.30** Местное время. Вести - Москва.
**15.00** Т/с **«СКЛИФОСОВСКИЙ».**
**17.30** Местное время. Вести - Москва.
**18.15** «Прямой эфир».
**19.35** Местное время. Вести - Москва.
**21.00** Т/с **«ГОД В ТОСКАНЕ».**
**23.00** «Поединок».
**00.40** Х/ф **«УТОМЛЕННЫЕ СОЛНЦЕМ 2. ЦИТАДЕЛЬ».**
**03.35** Т/с **«ЧЕЛОВЕК-ПРИМАНКА».**
**04.20** «Комната смеха».

## НТВ-МИР

**06.00** НТВ утром.
**07.10, 08.05** Т/с **«ВОЗВРАЩЕНИЕ МУХТАРА 2».**
**08.00** Сегодня.
**09.05** Утро с Юлией Высоцкой.
**10.00** Сегодня.
**10.20** «Лолита».
**11.15** Т/с **«ЛЕСНИК».**
**13.00** Сегодня.
**13.20** Обзор. Чрезвычайное происшествие.
**14.00** Литейный.
**16.00** Сегодня.
**16.20** Литейный.
**18.00** Говорим и показываем.
**19.00** Сегодня.
**19.40** Т/с **«ШЕФ. НОВАЯ ЖИЗНЬ».**
**21.35** Т/с **«УЧИТЕЛЬ В ЗАКОНЕ. ВОЗВРАЩЕНИЕ».**
**23.40** Анатомия дня.
**00.05** Т/с **«ТЕРМИНАЛ».**
**02.00** Т/с **«ЗВЕРОБОЙ 3».**
**03.50** Дачный ответ.
**04.55** Т/с **«АДВОКАТ».**
**05.50** В любое время.

## РЕН Балтия

**05.45** «Самые шокирующие гипотезы».
**06.35** Т/с **«СОЛДАТЫ-5».**
**07.30** «Детский клуб».
**07.54** «Прогноз погоды».
**07.55** «Званый ужин».
**10.20** Т/с **«ЖРЕБИЙ СУДЬБЫ».**
**12.30** «Смотреть всем!»
**12.50** «Детский клуб».
**13.15** «Жадность».
**14.15** «Документальный проект»:» Великие тайны воды».
**15.20** «Странное дело».
**17.30** «Какие люди».
**18.35** «Секретные территории».
**19.45** «Званый ужин».
**20.50** «Военная тайна «.
**23.00** «М и Ж».
**00.00** «Документальный проект»: «Реинкарнация. Путешествие души».
**01.00** «Смотреть всем!»

## CTC INTERNATIONAL

**06.00, 13.00** Т/с **«ПАПИНЫ ДОЧКИ-7».**
**06.50** Т/с **«ИНФОМАНИЯ».**
**07.35** М/с «Смешарики».
**08.00** Т/с **«НЕ МОЖЕТ БЫТЬ!»**
**09.00** «Спросите повара».
**10.00** «Истории в деталях».
**11.00** Х/ф **«ПРИКЛЮЧЕНИЯ ЭЛЕКТРОНИКА».**
**14.00, 19.00, 05.10** Т/с **«МЕТОД ЛАВРОВОЙ».**
**15.00** «6 кадров». Шоу.
**16.00, 01.00** Т/с **«ДАЕШЬ МОЛОДЕЖЬ!»**
**16.30, 01.50** Т/с **«ОДНА ЗА ВСЕХ».**
**17.00** «Весёлые истории из жизни».
**17.30, 20.30** Т/с **«ДВА ОТЦА И ДВА СЫНА 2».**
**18.00, 21.00** Т/с **«ЛОНДОНГРАД. ЗНАЙ НАШИХ».**
**20.00, 23.00** Т/с **«КУХНЯ».**
**22.00** Шоу «Уральских пельменей».
**23.30** «6 кадров». Шоу.
**00.00** Д/с «Красота без жертв».
**02.40** «Истории в деталях».
**03.30** Д/с «Игры судьбы».

## TV 21

**10.00, 18.00, 02.00** Драма **«СОНЬКА - ЗОЛОТАЯ РУЧКА» 4 с.**
**10.55, 18.55, 02.55** Драма **«1943: ВСТРЕЧА».**
**12.55, 20.55, 04.55** Мелодрама **«ДЕТКА».**
**14.40, 22.40, 06.40** Триллер **«МОШЕННИКИ».**
**16.15, 00.15, 08.15** Драма **«ПОСЛЕДНИЙ ТАНЕЦ».**

## EUROSPORT

**09.30, 17.00, 17.05, 17.30, 18.00, 18.25, 00.45, 01.45, 06.30** Футбол.
**11.00, 23.00, 05.00** Cycling track.
**12.00, 13.00, 18.30, 19.00, 04.00, 07.30** Теннис.

## Cartoon Network

**05.20, 13.05, 19.50** М/с «Джонни Тест».
**06.10, 06.35, 15.35, 16.00** М/с «Ниндзяго - Мастера Кружитцу».
**07.00, 16.30** М/с «Юные титаны, вперед!»
**07.25, 17.05** М/с «Вселенная Стивена».
**07.50, 17.30, 04.01** М/с «Проказник Энджело».
**08.15, 08.25, 08.40, 17.55, 18.05, 00.00, 02.25, 04.25, 04.50** М/с «Удивительный мир Гамбола».
**09.10, 19.00** М/с «Кларенс».
**09.35, 19.25** М/с «Дядя Деда».
**10.00, 10.10, 14.05, 20.15, 20.25, 20.40** М/с.
**10.35, 21.05** М/с «Обычный мультик».
**11.00** М/с «Отчаянные герои: Все звезды».
**11.25** М/с «Драконы: Защитники Олуха».
**11.50** М/с «Шоу Луни Тюнз».
**12.15** М/с «Зеленый Фонарь».
**14.45** М/с «Доктор Чудобрючкин».
**15.10** М/с «Бен 10: Омниверс».
**22.00, 03.10, 03.35** М/с «Шаолиньские хроники».
**22.25, 22.45** М/с «Фантастическая Четверка».
**23.10** М/с «Отряд курят кун-фучих».
**00.45, 01.10** М/с «Робот-малыш».
**01.35** М/с «Элиот Кид».

## Охота и Рыбалка

**06.00** Уральская рыбалка.
**06.25** С поплавком на течении.
**06.55, 11.15, 05.30** Рыбалка с Н. Грабовскисом.
**07.25** Оружейный клуб.
**07.50** Горная охота с Э. Бендерским.
**08.15** Дело вкуса.
**08.30** Сомы Европы.
**09.00, 01.55** Под водой с ружьем.
**09.25, 15.30, 02.25** Трофеи.
**09.55** Меткий выстрел.
**10.20** Большой троллинг.
**10.45, 04.35** Морская подводная охота.
**11.40** По Якутии с А. Борисовым.
**12.10, 00.20** Планета охотника.
**12.35** В Каталонских глубинах.
**13.30** Поплавочный практикум.
**14.00** На охотничьей тропе.
**14.30, 01.15** Охотничье оружие. Вопросы эксперту.
**14.45** Универсальный фидер.
**15.10, 03.45** Каяк и рыбалка.
**15.55, 02.50** Оружейные дома Европы.
**16.25** Мой мир - рыбалка.
**16.55, 23.00** Советы бывалых.
**17.10** Балтийская кумжа.
**17.35** Охотничьи меридианы.
**18.05** Охотничьи собаки.
**18.30** Приключения рыболова.
**19.00** Рыбалка без границ.
**19.30** В Индийском океане.
**20.00** Прикладная ихтиология.
**20.25** Африканское сафари.
**20.55** Охотничье огнестрельное и холодное оружие.
**21.00** Тундряная куропатка.
**22.00** Морская охота.
**22.30** Донская рыбалка.
**23.15** Новинки с выставки.
**23.30** Король реки.
**23.50** По следам Хемингуэя.
**00.50** Рыбалка за рыбалкой.
**01.30** Сезон охоты.
**03.20** Оружие для охоты.
**04.10** Планета рыбака.
**05.05** «Радзишевский и К» в поисках рыбацкого счастья.

## National geographic

**06.00** Неуязвимые конструкции: Ураганоустойчивый стадион.
**06.50** Игры разума: Битва полов 2.
**07.15, 13.10** Научные глупости.
**07.40** Код опасности.
**08.05** Игры разума: Познай свое тело.
**08.30** Игры разума: Следуй за лидером.
**09.20, 13.30, 19.20** Шоссе через ад: Вожак стаи или одинокий волк?
**10.10, 14.20, 20.10** Ледяная дорога: Застрявший транспорт.
**11.00** Мегазаводы: Dodge Challenger.
**11.50** Золото города-призрака: Серебряный город.
**12.40** Сделай или умри: Смертельный оползень.
**15.10** Дикая природа России: Заполярье.
**16.00** Самые опасные животные: Северная Америка.
**16.50** Золото Юкона: С чистого листа.
**17.40** Дикий тунец: Север против Юга: Дикие испытания.
**18.30** Суперсооружения.
**21.00, 01.10, 04.30** Золото Юкона: Кардинальные перемены.
**21.50, 02.00, 05.15** Дикий тунец: Север против Юга: Удары судьбы.
**22.40, 02.50** 80: Величайшие технические новинки.
**23.30** Расследования авиакатастроф: Курс на смерть.
**00.20** Паранормальное: Пророчества о конце света.
**03.40** Расследования авиакатастроф: Самая страшная авиакатастрофа в США.

# ТВ-ПРОГРАММА ДЛЯ ЖИТЕЛЕЙ ПРИГРАНИЧНЫХ РАЙОНОВ

## 1 КАНАЛ (Беларусь)

**06.00, 07.20, 08.15** Доброе утро, Беларусь! **07.00, 08.00, 09.00, 12.00, 15.00, 19.00, 00.15** Новости. **07.05, 08.05** Новости экономики. **07.10, 08.10** Зона Х. Криминальная хроника. **09.10, 22.05** Т/с **«СЛЕД». 10.00, 13.00, 16.00** 90 секунд. **11.00, 20.00** Т/с **«20 ЛЕТ БЕЗ ЛЮБВИ». 12.10** Мелодрама **«ЛЮБОВЬ - НЕ КАРТОШКА» 2 с. 13.10** День в большом городе. **14.00** Т/с **«ДУМАЙ КАК ЖЕНЩИНА». 15.15, 18.40** Новости региона. **15.25, 00.45** Т/с **«ЧЕРНЫЕ КОШКИ». 16.30** Т/с **«ЧУЖОЕ ЛИЦО». 17.35** Белорусское времечко. **19.20, 23.55** Сфера интересов. **19.40, 23.35** Зона Х. Криминальные новости. **21.00** Панорама. **00.30** День спорта.

## ОНТ (Беларусь)

**06.00, 08.30, 09.00, 11.00, 13.00, 16.00, 18.00, 20.30** «Наши новости». **06.05** «Наше утро». **09.05** «Жить здорово!» **10.25** «Контрольная закупка». **11.05, 13.05, 16.15, 18.15, 21.00** «Новости спорта». **11.10** «Фазенда». **11.55** «Модный приговор». **13.10** «Мужское/Женское». **14.10** «Наедине со всеми». **15.05** «Время покажет». **16.50** «Давай поженимся!» **18.20** Т/с **«ПАПИНЫ ДОЧКИ». 18.50** «Пусть говорят». **20.00** «Время». **21.05** «Надо разобраться». **22.05** Т/с **«ПАУК». 23.25** Комедия **«ПУСТОГОЛОВЫЕ». 01.05** «Ночные новости».

## ЛАД (Беларусь)

**07.00** Телеутро. **09.00, 21.05** Телебарометр. **09.05, 15.55** «Орел и решка. На краю света». (Украина). **10.05** «Понять и обезвредить». **10.40** Вот это да! **11.10, 17.55** Т/с **«БАФФИ - ИСТРЕБИТЕЛЬНИЦА ВАМПИРОВ». 12.10, 22.15** Т/с **«КОСТИ». 14.00, 19.05** Т/с **«НЕ РОДИСЬ КРАСИВОЙ». 17.00, 23.10** «Пин_код». **21.10** Д/с «Экстрасенсы-детективы». **22.05** Спортлото 6 из 49, КЕНО. **00.00** «Понаехали». **01.00** Т/с **«ВСЕМОГУЩИЕ ДЖОНСОНЫ».**

## LRT (Литва)

**6.05** Labas rytas, Lietuva. **9.00** Žinios. **9.15 «KOMISARAS REKSAS».** Serialas. **10.05 «ŠENIS».** Serialas. **11.05** Misija. Vilnija. **11.35** Gyvenimas. **12.30** Stilius. **13.15** Klausimėlis.lt. **13.30** Klauskite daktaro. **14.00** Žinios. **14.15** Laba diena, Lietuva. **15.00** Žinios. **16.30** «Kaip atsiranda daiktai 6». Dokumentinis serialas. **16.55 «ŠENIS».** Serialas. **18.00** Klauskite daktaro. **18.30** Šiandien. **19.30** Specialus tyrimas. **20.25, 21.29** Loterija «Perlas». **20.30** Panorama. **21.30** LRT forumas. Karas Sirijoje ir pabėgėlių krizė Europoje – pasekmės ir išeitys. **22.55, 23.30, 0.25, 1.20, 1.50, 5.15** Trumposios žinios. **23.00** Durys atsidaro. Kultūros žurnalas. Ved. Lolita Bytautaitė. **23.35** Istorijos detektyvai. **0.30 «KOMISARAS REKSAS».** Serialas. **1.25** Klauskite daktaro. **1.55** Misija. Vilnija. **2.20** Laba diena, Lietuva. **4.20** Gyvenimas. **5.10** Stilius.

## LNK (Литва)

**6.30** «Šegis ir Skūbis Dū». Animacinis serialas. **6.55** «Agentas Šunytis». Animacinis serialas. **7.25** «Kempiniukas Plačiakelnis». Animacinis serialas. **7.50 «VOLKERIS, TEKSASO REINDŽERIS».** Serialas. **8.50 24** valandos. **9.55** Yra, kaip yra. **11.05** Tikras gyvenimas. **13.05** «Agentas Šunytis». Animacinis serialas. **13.35** «Kempiniukas Plačiakelnis». Animacinis serialas. **14.00 «PONIA DILA».** Serialas. **16.30** Labas vakaras, Lietuva. **17.15** Yra, kaip yra. **18.30** Žinios. **19.30** Valanda su Rūta. **21.00 «VISI VYRAI – KIAULĖS...».** Filmas. **21.30** Žinios. **22.10 «IŠRINKTŲJŲ MEDŽIOKLĖ».** Veiksmo filmas. **0.25 «DALASAS».** Serialas. **1.20 «SEKSO MAGISTRAI».** Serialas. **2.25** Sveikatos ABC televitrina.

# ДОПОЛНИТЕЛЬНЫЕ КАНАЛЫ

## РТР-Планета

**06.00** «Утро России». **11.00, 14.00, 17.00, 17.50, 20.00** Вести. **11.35** Местное время. Вести - Москва. **11.50** «О самом главном». **12.45** «Бунин». **13.15, 14.40, 05.10** Т/с **«ТАЙНЫ СЛЕДСТВИЯ». 14.25** Местное время. Вести - Москва. **15.25** Т/с **«СКЛИФОСОВСКИЙ». 17.30** Местное время. Вести - Москва. **18.15** «Прямой эфир». **19.35** Местное время. Вести - Москва. **21.00** Т/с **«ГОД В ТОСКАНЕ». 22.45** «Поединок». **00.20** Х/ф **«УТОМЛЕННЫЕ СОЛНЦЕМ 2. ЦИТАДЕЛЬ». 02.55** Т/с **«ЧЕЛОВЕК-ПРИМАНКА». 04.00** «Прямой эфир».

## ОРТ INTERNATIONAL

**06.00, 09.20** «Доброе утро». **09.00, 12.00, 15.00, 05.00** Новости. **09.40** «Контрольная закупка». **10.05** «Жить здорово!» **11.00** «Модный приговор». **12.15, 21.35** Т/с **«ПАУК». 14.25** «Время покажет». **15.15** «Время покажет». **16.00** «Мужское/Женское». **16.55** «Наедине со всеми». **18.00** Вечерние новости. **19.00** «Давай поженимся!» **20.00** «Пусть говорят». **21.00** «Время». **23.30** «Вечерний Ургант». **00.05** «Пространство жизни Бориса Эйфмана». **01.00** Ночные новости. **01.15** «Наедине со всеми». **02.00** «Пусть говорят». **02.55** «Давай поженимся!» **03.45** «Мужское/Женское». **05.05** «Модный приговор».

## TVCi

**07.00** «Настроение». **08.55** М/с «Хуторок». **09.05** Д/с «Полевые работы». **09.30** Д/с «История одной вещи. Пишущая машинка». **09.40, 17.40, 06.10** Х/ф **«ОДИН ДЕНЬ, ОДНА НОЧЬ» 3 с. 10.25** «Декоративные страсти». **11.15** «Доктор И...» **11.40, 21.15** Т/с **«ЛЮБОПЫТНАЯ ВАРВАРА 3». 12.30, 15.30, 18.30, 23.00, 01.25** События. **12.50** Л. Латынина «Жена. История любви». **14.00** «Барышня и кулинар». **14.40, 15.50, 22.10, 23.30, 04.00** Т/с **«СУДЕБНЫЕ СТРАСТИ». 16.35** Д/с «Полевые работы». **16.55** «Мой герой». **19.00, 02.10** Т/с **«АГЕНТСТВО «АЛИБИ». 19.45** «Право голоса». **21.00** Город новостей. **00.15** Д/ф «Евгений Миронов. Один в лодке». **00.55** «Обложка. Карьера БАБа». **01.55** «Петровка, 38». **02.55** «Право голоса». **05.30** Д/ф «Формула успеха».

## RTVi RTV INTERNATIONAL

**06.00** «Особое мнение». **07.00** М/ф. **08.00** «Сейчас в мире». **08.30** «Американский ликбез». «Спорт». **09.00, 16.00** Т/с **«ЛЕГЕНДА О ТАМПУКЕ». 10.00** Т/с **«ЛЮБИТЬ И НЕНАВИДЕТЬ». 3 Ф. «МЕРТВЫЕ ВОДЫ МОСКОВСКОГО МОРЯ». 11.00** Х/ф **«ВРАГ НАРОДА - БУХАРИН». 13.00** «Топ Голд». **14.00, 20.00, 00.00** Т/с **«ДОМ С ЛИЛИЯМИ». 15.00** «Неизвестная планета». **15.30** «Американский ликбез». «Спорт». **17.00** «Сейчас в мире». **17.08** «Особое мнение». **18.00, 05.00** Т/с **«ДЮЖИНА ПРАВОСУДИЯ». 19.00** «Сейчас в мире». **19.08** «Особое мнение». **21.00, 01.00** Т/с **«ЛЮБИТЬ И НЕНАВИДЕТЬ». 4 Ф. «13 СПОСОБОВ НЕНАВИДЕТЬ». 22.00** «Сейчас в мире». **22.25** «Особое мнение». **23.00** «Топ Голд». **02.00** Х/ф **«ПРОСНУТЬСЯ В ШАНХАЕ». 04.00** «Особое мнение».

## Наше кино

**08.00** Х/ф **«ПЛАТА ЗА ПРОЕЗД». 10.00** Х/ф **«ПРОСТИ». 12.00** Х/ф **«КАЗИНО». 14.10, 02.00** Х/ф **«ПОЗНАВАЯ БЕЛЫЙ СВЕТ». 15.30, 03.30** Х/ф **«ДОЛГАЯ СЧАСТЛИВАЯ ЖИЗНЬ». 17.00, 05.00** Х/ф **«ДЖЕК ВОСЬМЕРКИН - «АМЕРИКАНЕЦ» 2 с. 18.30, 06.30** Х/ф **«ЦАРСКАЯ ОХОТА» 1 с. 20.00** Х/ф **«ОБОЧИНА». 22.00** Х/ф **«АСЯ». 00.00** Х/ф **«СЛУЧАЙ В ТАЙГЕ».**

## TV 1000 РУССКОЕ КИНО

**06.20** Х/ф **«ДОН СЕЗАР ДЕ БАЗАН». 08.50** Драма **«ДОМ ВЕТРА». 10.40** Мелодрама **«ВНУК ГАГАРИНА». 12.00** Драма **«СНАЙПЕР: ПОСЛЕДНИЙ ВЫСТРЕЛ». 13.30** Драма **«ДОЛГИЕ ПРОВОДЫ». 15.10** Комедия **«ЛЕГОК НА ПОМИНЕ». 16.40** Комедия **«УПАКОВАННЫЕ». 18.10** Триллер **«ВИЙ 3D». 20.20** Комедия **«КАВКАЗСКАЯ ПЛЕННИЦА!» 22.00** Триллер **«БЕГЛЕЦЫ». 23.40** Боевик **«СМЕРШ». 02.10** Комедия **«ПО УЛИЦАМ КОМОД ВОДИЛИ...» 03.40** Х/ф **«АНДЕРСЕН. ЖИЗНЬ БЕЗ ЛЮБВИ».**

# ПЯТНИЦА, 23 ОКТЯБРЯ ТВ ПРОГРАММА

## LTV 1

06.00 «Гимн Латвийской Республики».
06.02 «Портреты LTV».
06.30 «Утренняя панорама».
08.35, **17.00** Т/с **«ГОРНЫЙ ВРАЧ 7».**
09.35, **16.05** Т/с **«ЛГАТЬ, ЧТОБЫ ЖИТЬ».**
10.35 «Top-Shop».
10.50, **02.15** Т/с **«И ПРИШЕЛ КАЛЛЕ 3».**
12.30 «Top-Shop».
12.50 М/с «Мия и я».
13.15 М/ф «Барашек Тимми».
14.00 «Top-Shop».
14.20 «Удача. Интуиция. Ум».
15.10 Т/с **«ДОЧЕРИ МАКЛЕОДА».**
18.00 «Новости дня».
18.55 «100 граммов культуры. Культурный шок».
19.05 «Умный, еще умнее».
20.30 «Панорама».
21.15 «Вечер с Ренарсом Зелтиньшем».
22.15 Т/с **«ИНСПЕКТОР ДЖОРДЖ ДЖЕНТЛИ 6».**
00.00 «Ночные новости».
00.15 «Латвийские шлягеры 2015».
01.10 Т/с **«ПРОПАВШИЕ БЕЗ ВЕСТИ».**
03.45 «Убийства в Мидсомере».
05.30 «Провинция».

## LTV 7

06.00 «Гимн Латвийской Республики».
06.03, **05.30** Д/с «С рюкзаком по Латинской Америке».
06.30 «Лучшее от Euromaxx». Журнал «Deutsche Welle» (на англ. яз, с лат. субт.)
07.00 «Четвертая студия».
07.30, **16.05** Т/с **«ПЛЯЖ».**
08.25 Т/с **«ДОЧЕРИ МАКЛЕОДА».**
09.15 «Животные-профессионалы».
10.15 «1:1. Актуальное интервью».
11.05 «100 граммов культуры. Личность».
12.00 «100 граммов культуры. Сокровища нации».
12.45 «Очевидец».
13.00 «XI Праздник песни и танца учащейся молодежи Латвии».
15.10 «ЛТВ-60. Золотой архив».
15.35 «За рулем». Журнал «Deutsche Welle».
17.00 «Жизнь сегодня».
18.00 «Сегодня вечером».
18.35 «Личное дело».
19.05 Д/ф «Туры на внедорожниках. Алтай».
19.35 «Очевидец».
19.55 «Мир без звука».
21.00 «Легендарные альбомы. The Grateful Dead».
22.05 Х/ф **«ЦАРСТВО КРАСОТЫ».**
23.55 «Европейские концерты».
00.45 Х/ф **«ПОСЛЕДНЯЯ КАПЛЯ».**
01.05 Х/ф **«ЧЕТЫРЕ ЗАСТОЛЬЯ».**
01.45 «Струны сердца. Концерт летним вечером на Кулдигской эстраде».
03.45 «LTV-60. Золотой архив. Поют братья Граши».
04.30 «За рулем». Журнал «Deutsche Welle».
05.00 «LTV-60. Золотой архив. Puznis 94».

## LNT

05.00, **18.55** Х/ф **«ВОЗВРАЩЕНИЕ ЛЯЛИ».**
05.45 «Торжествующий глас верующих».
06.20 «Сегодня в регионах».
06.30 «900 секунд».
08.40 «В горячей точке».
09.10 «Жизнь».
09.45 «TV Shop».
10.00 Т/с **«НЕПОКОРНОЕ СЕРДЦЕ».**
11.00 «Экстрасенсы-детективы 3».
12.00 Х/ф **«СЕКРЕТ НАШЕЙ ЛЮБВИ».**
14.00 «Новости».
14.20 «TV Shop».
14.35, **02.00** Т/с **«РОДИТЕЛИ 2».**
16.25 Т/с **«НЕ ВРИ МНЕ!»**
17.35, **18.00** Т/с **«ЗЕМЛЯ КОРОЛЕЙ».**
17.50 «Новости в шесть».
20.00 «Новости».
20.35 «В горячей точке».
21.10 Комедия **«ДУШЕЧКА МОНИКА».**
21.40 «Дорогая, мы убиваем детей!»
23.55 Х/ф **«ТРУДНОСТИ ПЕРЕВОДА».**
01.40 «Жизнь».
02.40 «Сегодня в регионах».
02.50 «900 секунд».
04.30 «Карамба!»

## TV 3

05.00, **02.25** Т/с **«ТАЙНЫЕ СВЯЗИ 3».**
05.40, **12.05** Т/с **«МОЙ МАЛЬЧИК 2».**
06.30 М/с «Маленький зоомагазин 3».
07.00 М/с «Трансформеры: роботы под прикрытием».
07.30 М/с «Губка Боб квадратные штаны 8».
07.55 «В тени сомнений».
08.55, **03.05** Т/с **«КОМИССАР РЕКС 4».**
10.00 Т/с **«КАСЛ 5».**
11.00 «Битва экстрасенсов 9».
13.05 М/с «Трансформеры: роботы под прикрытием».
13.40 М/с «Губка Боб квадратные штаны 8».
14.10 М/с «Могучие рейнджеры: самураи».
14.35 «Самые строгие родители в мире».
15.55 «Старичье дурачье 2». Шоу.
16.55 Т/с **«ВОРОНИНЫ 4».**
18.00 «Безумные гонки 6». Шоу.
19.00 «Новости TV3».
19.35 «Без табу».
20.20 «Без табу. Мелочи жизни 2».
21.00 Х/ф **«ЧОКНУТЫЙ ПРОФЕССОР 2: СЕМЬЯ КЛАМПОВ».**
23.10 Х/ф **«ПРГРАММА ЗАЩИТЫ СВИДЕТЕЛЕЙ МЭДЕИ».**
01.25 «Самые строгие родители в мире».
03.55 «Новости TV3».
04.25 «Без табу».

## TV 5

05.00 «Ночь музыки на ТВ5».
07.35, **14.10** Т/с **«ИДЕАЛЬНЫЙ БРАК».**
08.35 «Tv Shop».
08.50 Т/с **«НЮХАЧ».**
09.55 «Успеть за 24 часа».
10.55 «6 кадров».
11.25 «Лига пациентов». Ток-шоу.
12.25 «Криминал+».
12.55 «Tv Shop».
13.10 Д/с «Не Ври Мне».
15.20 Т/с **«СЕРДЦЕ АНГЕЛА».**
17.30 «Лига пациентов». Ток-шоу.
18.30 Д/с «Не Ври Мне».
19.40 «Вечер новостей». Новости. Прямой эфир.
19.50 «Кривое зеркало».
22.00 «Вечер@22». Новости.
22.20 «Прогноз погоды».
22.25 «Криминал+».
23.00 Мелодрама **«МЕТРО».**
01.30 «Ночь музыки на ТВ5».

## TV 3+

07.10 «ДОМ 2».
08.10 М/с.
09.10 «Я не знала, что беременна 1».
09.35 М/с «Симпсоны».
10.05 «Comedy Баттл: Без границ». Шоу.
12.15, **16.30** Т/с **«ЗАЙЦЕВ+1».**
13.20 Т/с **«АНЖЕЛИКА».**
14.25 «Comedy Баттл: Без границ». Шоу.
17.35 «ДОМ 2».
20.00 М/ф «Храбрая сердцем».
21.45 Х/ф **«ЛЮДИ КАК МЫ».**
00.00 Х/ф **«АНАКОНДА 2: ОХОТА ЗА ПРОКЛЯТОЙ ОРХИДЕЕЙ».**
01.50 «ДОМ 2».

## TV 6

05.00 «Ночь музыки на TV6».
06.30 Хоккей. континентальная лига. «Салават Юлаев» (Уфа)-«Динамо» (Рига).
08.40, **13.55** Т/с **«ХРАНИЛИЩЕ 13».**
09.40, **14.55** Т/с **«ГОЛУБАЯ КРОВЬ».**
10.50, **15.55** Т/с **«РОЗЕНХАЙМСКИЕ КОПЫ 5».**
11.50, **17.55** Т/с **«ТАКСИ».**
12.25, **18.30** Т/с **«ИНТЕРНЫ 5».**
12.55 «Осторожно-отпуск!»
16.55 М/с «Симпсоны-18».
17.25 «Киномания».
19.00 «Ледовый путь дальнобойщиков».
20.00 М/с «Симпсоны-18».
21.00 «Грязная работенка 2».
22.05 Т/с **«СПЕЦОТРЯД «КОБРА» 18».**
23.10 Драма **«ЧЕРНЫЙ СПИСОК».**
01.10 «Ночь музыки на TV6».

## 1 Балтийский

06.25 «Новости».
06.35 М/ф.
07.00, **09.25** «Доброе утро».
09.00 «Новости».
09.55 «Жить здорово!»
11.15 «Наедине со всеми».
12.15 «Новости».
12.40 М/ф.
12.50 «Время покажет».
14.25 «Мужское/Женское».
15.30 «Новости».
15.55 «Модный приговор».
17.00 Вечерние новости.
17.55 «Человек и закон».
18.00 «Латвийское время». «Первые новости».
18.05 «Человек и закон».
19.00 Т/с **«ИЩЕЙКА».**
20.00 «Время».
20.40 «Латвийское Время». «Прогноз погоды».
21.15 «Поле чудес».
22.30 Концерт «Измайловский парк».
00.30 «Вечерний Ургант».
01.20 «EuroNews».
01.50 «1inCity».
02.20 Комедия **«ФОРМУЛА ЛЮБВИ».**
04.00 «Модный приговор».
05.40 «Смешное видео».

## РТР-Планета Балтия

05.00 «Утро России».
09.55 «О самом главном».
11.00, **14.00, 17.00, 17.50, 20.00** Вести.
11.35 Местное время. Вести - Москва.
11.55 Т/с **«ТАЙНЫ СЛЕДСТВИЯ».**
14.30 Местное время. Вести - Москва.
15.00 Т/с **«СКЛИФОСОВСКИЙ».**
17.30 Местное время. Вести - Москва.
18.15 «Прямой эфир».
19.35 Местное время. Вести - Москва.
21.00 Т/с **«ГОД В ТОСКАНЕ».**
23.55 Творческий вечер Никиты Михалкова и Эдуарда Артемьева «Территория любви».
02.15 Т/с **«ЧЕЛОВЕК-ПРИМАНКА».**
03.50 «Прямой эфир».
04.55 «Комната смеха».

## НТВ-МИР

06.00 НТВ утром.
07.10, **08.05** Т/с **«ВОЗВРАЩЕНИЕ МУХТАРА 2».**
08.00 Сегодня.
09.05 Утро с Юлией Высоцкой.
10.00 Сегодня.
10.20 «Лолита».
11.15 Т/с **«ЛЕСНИК».**
13.00 Сегодня.
13.20 Обзор. Чрезвычайное происшествие.
14.00 Литейный.
16.00 Сегодня.
16.20 Литейный.
18.00 Говорим и показываем.
19.00 Сегодня.
19.40 Большинство.
20.55 Т/с **«ШЕФ. НОВАЯ ЖИЗНЬ».**
22.50 Т/с **«УЧИТЕЛЬ В ЗАКОНЕ. ВОЗВРАЩЕНИЕ».**
00.40 Смешные короли.
01.35 Т/с **«ЗВЕРОБОЙ 3».**
03.30 Т/с **«УЛИЦЫ РАЗБИТЫХ ФОНАРЕЙ 9».**

## РЕН Балтия

05.45 «Самые шокирующие гипотезы».
06.35 Т/с **«СОЛДАТЫ-5».**
07.30 «Детский клуб».
07.54 «Прогноз погоды».
07.55 «Званый ужин».
09.00 «Докуметальный проект»: «Энергия древних богов».
10.15 «Еда будущего». Документальный спецпроект.
11.30 «Секретное оружие шпионов». Документальный проект.
12.25 «Детский клуб».
13.05 «Жадность».
13.55 «Документальный проект»: «Великие тайны океана».
17.20 «Какие люди».
18.30 «Секретные территории».
19.45 «Званый ужин».
20.50 «Тайны Чапман».
21.55 «Странное дело».
23.00 «Смотреть всем!»
00.05 «Докуметальный проект»: «Энергия древних богов».
01.00 «Смотреть всем!»

## CTC INTERNATIONAL

06.00, **13.00** Т/с **«ПАПИНЫ ДОЧКИ-7».**
06.50 Т/с **«ИНФОМАНИЯ».**
07.35 М/с «Смешарики».
08.00 Т/с **«НЕ МОЖЕТ БЫТЬ!»**
09.00 «Спросите повара».
10.00 «Истории в деталях».
11.00 Д/с «Империя иллюзий. Братья Сафроновы 1».
14.00, **05.10** Т/с **«МЕТОД ЛАВРОВОЙ».**
15.00 «6 кадров». Шоу.
16.00, **01.25** Т/с **«ДАЕШЬ МОЛОДЕЖЬ!»**
16.30, **01.50** Т/с **«ОДНА ЗА ВСЕХ».**
17.00 Шоу «Уральских пельменей».
18.50 Д/с «Империя иллюзий. Братья Сафроновы 1».
20.50 IQмористическое шоу «Большой вопрос 3».
21.50 Шоу «Уральских пельменей».
23.55 «Хорошие шутки». Шоу-программа.
02.40 «Истории в деталях».
03.30 Д/с «Игры судьбы».

## TV 21

10.00, **18.00, 02.00** Драма **«СОНЬКА - ЗОЛОТАЯ РУЧКА» 5 с.**
10.55, **18.55, 02.55** Драма **«КВАРТЕТ».**
12.35, **20.35, 04.35** Драма **«ТАИНСТВЕННЫЙ ПОЕЗД».**
14.25, **22.25, 06.25** Триллер **«ЗМИЙ».**
16.25, **00.25, 08.25** Драма **«МЕЛЬНИЦА И КРЕСТ».**

## EUROSPORT

09.30 Автогонки.
10.00 Мотоспорт.
10.15, **01.00, 01.45, 06.30** Футбол.
11.15, **17.00, 23.00, 05.00** Cycling track.
12.00, **13.00, 18.30, 20.00, 04.00, 07.30** Теннис.
00.45 Весь спорт.

## Cartoon Network

05.20, **19.50** М/с «Джонни Тест».
06.10, **06.35, 15.35, 16.00** М/с «Ниндзяго - Мастера Кружитцу».
07.00, **16.30** М/с «Юные титаны, вперед!»
07.25, **17.05** М/с «Вселенная Стивена».
07.50, **17.30, 04.01** М/с «Проказник Энджело».
08.15, **08.25, 08.40, 17.55, 18.05, 00.00, 02.25, 04.25, 04.50** М/с «Удивительный мир Гамбола».
09.10, **19.00** М/с «Кларенс».
09.35, **19.25** М/с «Дядя Деда».
10.00, **10.10, 14.05, 20.15** М/с.
10.35, **21.05** М/с «Обычный мультик».
11.00 М/с «Отчаянные герои: Все звезды».
11.25 М/с «Драконы: Защитники Олуха».
11.50 М/с «Шоу Луни Тюнз».
12.15 М/с «Шаолиньские разборки».
13.05 М/с «Лаборатория Декстера».
14.45 М/с «Доктор Чудобрючкин».
15.10 М/с «Бен 10: Омниверс».
22.00, **03.10, 03.35** М/с «Шаолиньские хроники».
22.25, **22.45** М/с «Фантастическая Четверка».
23.10 М/с «Отряд курят кун-фучих».
00.45, **01.10** М/с «Робот-малыш».
01.35 М/с «Элиот Кид».

## Охота и Рыбалка

06.00 По Якутии с А. Борисовым.
06.30, **20.55** Планета охотника.
06.55 В Каталонских глубинах.
07.50 Поплавочный практикум.
08.20 На охотничьей тропе.
08.45, **21.50** Охотничье оружие. Вопросы эксперту.
09.00, **01.55** Под водой с ружьем.
09.25, **15.05, 02.25** Рыбалка в Нижнем Прикамье.
09.55 Нахлыст среди дикой природы.
10.20, **14.10** Рыбалка без границ.
10.45, **04.35** Трофеи.
11.15, **05.30** Следопыт.
11.40 Мой мир - рыбалка.
12.10 Советы бывалых.
12.25 Балтийская кумжа.
12.50 Охотничьи меридианы.
13.15 Охотничьи собаки.
13.45 Приключения рыболова.
14.40 Оружейные дома Европы.
15.30, **03.35** Духи лесного тумана.
16.05, **02.50** Рыболов-эксперт.
16.35 В Индийском океане.
17.00 Прикладная ихтиология.
17.25 Африканское сафари.
17.55 Охотничье огнестрельное и холодное оружие.
18.00 Тундряная куропатка.
19.00 Морская охота.
19.30 Карпфишинг.
20.00 Король реки.
20.25 По следам Хемингуэя.
21.25 Рыбалка за рыбалкой.
22.05 Сезон охоты.
22.30 Большой троллинг.
22.55 Уральская рыбалка.
23.25 С поплавком на течении.
23.50 Рыбалка с Н. Грабовскисом.
00.20 Оружейный клуб.
00.45 Горная охота с Э. Бендерским.
01.10 Дело вкуса.
01.25 Сомы Европы.
03.20 Истории охоты от Павла Гусева.
04.10 Планета рыбака.
05.05 «Радзишевский и К» в поисках рыбацкого счастья.

## National geographic

06.00 Сканеры древнего мира: Иерусалим.
06.50 Игры разума: Интуиция.
07.15, **13.10** Научные глупости: Собаки.
07.40 Код опасности.
08.05 Игры разума: Пища для размышлений.
08.30 Игры разума: Рискованное дело.
09.20, **13.30, 19.20** Золото Юкона: Кардинальные перемены.
10.10, **14.20, 20.10** Дикий тунец: Север против Юга: Удары судьбы.
11.00 Мегазаводы: Мотоцикл «Ducati».
11.50 Битва коллекционеров: Тракторы.
12.15 Битва коллекционеров: Пылесосы.
12.40 Сделай или умри: Нападение акулы.
15.10 Дикая природа России: Таежный край.
16.00 Самые опасные животные: Австралия.
16.50 Капитуляция: Крах фашистской Германии.
17.40 Последний год Гитлера.
18.30 Суперсооружения.
21.00, **01.10, 04.30** Нацистская подводная лодка.
21.50, **02.00, 05.15** Последний год Гитлера.
22.40, **02.50** 80: Величайшие спортсмены.
23.30 Расследования авиакатастроф: Катастрофа в Большом каньоне.
00.20 Паранормальное: Встреча с пришельцами.
03.40 Расследования авиакатастроф: Курс на смерть.

# ТВ-ПРОГРАММА ДЛЯ ЖИТЕЛЕЙ ПРИГРАНИЧНЫХ РАЙОНОВ

## 1 КАНАЛ (Беларусь)

**06.00, 07.20, 08.15** Доброе утро, Беларусь! **07.00, 08.00, 09.00, 12.00, 15.00, 19.00, 23.55** Новости. **07.05, 08.05** Новости экономики. **07.10, 08.10** Зона Х. Криминальная хроника. **09.10** Т/с **«СЛЕД». 10.00, 13.00, 16.00** 90 секунд. **11.00, 20.00** Т/с **«20 ЛЕТ БЕЗ ЛЮБВИ». 12.10** Мелодрама **«ЛЮБОВЬ - НЕ КАРТОШКА» 3 с. 13.10** День в большом городе. **14.00** Т/с **«ДУМАЙ КАК ЖЕНЩИНА». 15.15, 18.40** Новости региона. **15.25, 00.25** Т/с **«ЧЕРНЫЕ КОШКИ». 16.35** Т/с **«ЧУЖОЕ ЛИЦО». 17.40, 21.45** Сделано в Беларуси. **18.00** «Terra incognita». Беларусь неизвестная. **19.25** Итоги недели. **21.00** Панорама. **22.05** Мелодрама **«ДВА МГНОВЕНИЯ ЛЮБВИ». 00.15** День спорта.

## ОНТ (Беларусь)

**06.00, 08.30, 09.00, 11.00, 13.00, 16.00, 18.00, 20.30** «Наши новости». **06.05** «Наше утро». **09.05** «Жить здорово!» **10.25** «Контрольная закупка». **11.05, 13.05, 16.15, 18.15, 21.00** «Новости спорта». **11.10** «Фазенда». **11.55** «Модный приговор». **13.10** «Мужское/Женское». **14.05** «Учиться жить». **14.35** «Время покажет». **16.20** Х/ф **«ПРОДЛИСЬ, ПРОДЛИСЬ ОЧАРОВАНЬЕ...» 18.20** «Жди меня». Беларусь. **18.55** «Поле чудес». **20.00** «Время». **21.05** Мой бизнес. **22.40** Что? Где? Когда? **23.50** «Легенды Live». **00.30** «Ночные новости».

## ЛАД (Беларусь)

**07.00** Телеутро. **09.00, 21.05** Телебарометр. **09.05, 15.55** «Орел и решка. На краю света». (Украина). **10.10** Д/с «Экстрасенсы-детективы». **11.10** Копейка в копейку. **12.00, 17.55** Т/с **«БАФФИ - ИСТРЕБИТЕЛЬНИЦА ВАМПИРОВ». 13.00** Т/с **«КОСТИ». 14.00** Т/с **«НЕ РОДИСЬ КРАСИВОЙ». 17.00, 23.25** «Пин_код». **18.55** Боевик **«ЛЮДИ В ЧЕРНОМ 2». 20.30** Тело человека. **21.10** «Битва экстрасенсов. Третья мировая». (Украина). **22.00** Спортлото 5 из 36, КЕНО. **00.15** Репортер. **00.55** Т/с **«ВСЕМОГУЩИЕ ДЖОНСОНЫ».**

## LRT (Литва)

**6.05** Labas rytas, Lietuva. **9.00** Žinios. **9.15 «KOMISARAS REKSAS».** Serialas. **10.05 «ŠENIS».** Serialas. **11.05** Popietė su Algimantu Čekuoliu. **11.35** Specialus tyrimas. **12.30** Lietuvos tūkstantmečio vaikai. **13.30** Klauskite daktaro. **14.00** Žinios. **14.15** Laba diena, Lietuva. **15.00** Žinios. **16.30** «Kaip atsiranda daiktai 6». Dokumentinis serialas. **16.55 «ŠENIS».** Serialas. **18.00** Klauskite daktaro. **18.30** Šiandien. **18.50** Duokim garo! **20.25, 20.29** Loterija «Perlas». **20.30** Panorama. **21.00** Muzikinis projektas «Vario audra«. **22.40, 0.20, 1.20, 1.50, 4.15** Trumposios žinios. **22.45 «ŠUNIUI PO UODEGA».** Kriminalinė komedija. **0.25 «KOMISARAS REKSAS».** Serialas. **1.25** Klauskite daktaro. **1.55** Popietė su Algimantu Čekuoliu. **2.20** Laba diena, Lietuva. **4.20** Muzikinis projektas «Dainų daina«.

## LNK (Литва)

**6.30** «Šegis ir Skūbis Dū». Animacinis serialas. **6.55** «Agentas Šunytis». Animacinis serialas. **7.25** «Kempiniukas Plačiakelnis». Animacinis serialas. **7.50 «VOLKERIS, TEKSASO REINDŽERIS».** Serialas. **8.50** Pagalbos skambutis. **9.35** «K11. Komisarai tiria». **11.05** Tikras gyvenimas. **13.05** «Agentas Šunytis». Animacinis serialas. **13.35** «Kempiniukas Plačiakelnis». Animacinis serialas. **14.00 «PONIA DILA».** Serialas. **16.30** Labas vakaras, Lietuva. **17.15 24** valandos. **18.30** Žinios. **19.30** KK2 penktadienis. **21.00 «PRAKTIKANTAI».** Komedija. **23.25 «PASIENIS».** Siaubo trileris. **1.35 «BAISŪS NUSIKALTIMAI».** Kriminalinis trileris.

# ДОПОЛНИТЕЛЬНЫЕ КАНАЛЫ

## РТР-Планета

**06.00** «Утро России». **11.00, 14.00, 17.00, 17.50, 20.00** Вести. **11.35** Местное время. Вести - Москва. **11.50** «О самом главном». **12.45** «Пятое измерение». **13.15, 14.40, 05.10** Т/с **«ТАЙНЫ СЛЕДСТВИЯ». 14.25** Местное время. Вести - Москва. **15.25** Т/с **«СКЛИФОСОВСКИЙ». 17.30** Местное время. Вести - Москва. **18.15** «Прямой эфир». **19.35** Местное время. Вести - Москва. **21.00** Т/с **«ГОД В ТОСКАНЕ». 23.40** Творческий вечер Никиты Михалкова и Эдуарда Артемьева «Территория любви». **02.00** Т/с **«ЧЕЛОВЕК-ПРИМАНКА». 03.30** «Пятое измерение». **04.00** «Прямой эфир».

## ОРТ INTERNATIONAL

**06.00, 09.20** «Доброе утро». **09.00, 12.00, 15.00** Новости. **09.40** «Контрольная закупка». **10.05** «Жить здорово!» **11.00** «Модный приговор». **12.15** Т/с **«ПАУК». 14.25** «Время покажет». **15.15** «Время покажет». **16.00** «Мужское/Женское». **16.55** «Жди меня». **18.00** Вечерние новости. **19.00** «Человек и закон». **20.00** «Поле чудес». **21.00** «Время». **21.30** «Клуб Веселых и Находчивых». Высшая лига. **23.35** «Вечерний Ургант». **00.25** Х/ф **«ПЕРЕКРЕСТОК». 02.15** Х/ф **«МЕРТВЫЙ СЕЗОН». 04.35** Комедия **«ВОЗДУШНЫЙ ИЗВОЗЧИК».**

## TVCi

**07.00** «Настроение». **08.55** М/с «Хуторок». **09.10** Д/с «Полевые работы». **09.30** Д/с «История одной вещи. Любительский фотоаппарат». **09.45, 17.40, 06.10** Х/ф **«ОДИН ДЕНЬ, ОДНА НОЧЬ» 4 с. 10.30** «Декоративные страсти». **11.15** «Тайны нашего кино. «Дети понедельника». **11.45** Т/с **«ЛЮБОПЫТНАЯ ВАРВАРА 3». 12.30, 15.30, 18.30, 23.00** События. **12.50** Х/ф **«ДЖУЛЬБАРС». 14.00** «Праздник каждый день. День снега». **14.45, 15.50, 03.10** Т/с **«СУДЕБНЫЕ СТРАСТИ». 16.35** Д/с «Полевые работы». **16.55** «Мой герой». **19.00** Д/ф «Татьяна Шмыга. Королева жила среди нас». **19.45** «Право голоса». **21.00** Город новостей. **21.20** Д/с «Своими глазами. Волгоград». **22.10** Д/с «Шпионы и предатели». **23.30** Д/ф «Женский тюнинг». **00.10** «Хроники московского быта. Внебрачные дети». **00.50** О. Кормухина «Жена. История любви». **02.00** «Право голоса».

## RTVi RTV INTERNATIONAL

**06.00** «Особое мнение». **07.00** М/ф. **08.00** «Сейчас в мире». **08.30** «Американский ликбез». «Спорт». **09.00, 16.00** Т/с **«ЛЕГЕНДА О ТАМПУКЕ». 10.00, 21.00, 01.00** Т/с **«ЛЮБИТЬ И НЕНАВИДЕТЬ». 4 Ф. «13 СПОСОБОВ НЕНАВИДЕТЬ». 11.00** Х/ф **«ПРОСНУТЬСЯ В ШАНХАЕ». 13.00** «Топ Голд». **14.00, 20.00, 00.00** Т/с **«ДОМ С ЛИЛИЯМИ». 15.00** «Неизвестная планета». **15.30** «Американский ликбез». «Спорт». **17.00** «Сейчас в мире». **17.08** «Особое мнение». **18.00, 05.00** Т/с **«ДЮЖИНА ПРАВОСУДИЯ». 19.00** «Сейчас в мире». **19.08** «Особое мнение». **22.00** «Сейчас в мире». **22.25** «Особое мнение». **23.00** «Топ Голд». **02.00** Х/ф **«МАЛЬЧИКИ». 04.00** «Особое мнение».

## Наше кино

**08.00** Х/ф **«ОБОЧИНА». 10.00** Х/ф **«АСЯ». 12.00** Х/ф **«СЛУЧАЙ В ТАЙГЕ». 14.00, 02.00** Х/ф **«УЛИЦА ПОЛНА НЕОЖИДАННОСТЕЙ». 15.30, 03.30** Х/ф **«В ДОБРЫЙ ЧАС». 17.00, 05.00** Х/ф **«ДЖЕК ВОСЬМЕРКИН - «АМЕРИКАНЕЦ» 3 с. 18.30, 06.30** Х/ф **«ЦАРСКАЯ ОХОТА» 2 с. 20.00** Х/ф **«ЖЕНАТЫЙ ХОЛОСТЯК». 22.00** Х/ф **«ЯМА». 00.00** Х/ф **«ПРЕДАТЕЛЬНИЦА».**

## TV 1000 РУССКОЕ КИНО

**06.20** Комедия **«ЗИМНИЙ СОН». 08.20** Комедия **«ПО УЛИЦАМ КОМОД ВОДИЛИ...» 09.40** Детектив **«СЫЩИК ПУТИЛИН. КОСТЮМ АРЛЕКИНО». 11.25** Х/ф **«ТРУДНО БЫТЬ БОГОМ». 13.45** Драма **«БЕЛАЯ ПТИЦА С ЧЕРНОЙ ОТМЕТИНОЙ». 15.30** Х/ф **«ТЕМНЫЙ МИР: РАВНОВЕСИЕ». 17.10** Комедия **«КУРЬЕР ИЗ «РАЯ». 18.50** Драма **«СНАЙПЕР: ПОСЛЕДНИЙ ВЫСТРЕЛ». 20.20** Боевик **«СПИРАЛЬ». 22.10** Комедия **«ВСЕ ВКЛЮЧЕНО 2». 00.00** Драма **«ДОЧЬ». 02.10** Комедия **«БАКЕНБАРДЫ». 04.20** Драма **«БЕДНЫЙ, БЕДНЫЙ ПАВЕЛ».**

# АФИША

## Даугавпилс

**Даугавпилсский театр**

**16 октября в 18.30** – А. Эйкборн, «Как нас любит вторая половина».

**17 октября в 18.00** – С. Мрожек, «Эмигранты» (на русском языке).

**20 октября в 10.00** – Ф. Таппер, Г. Ригмант, В. Ансельмо, «Лео – маленький лев» (на русском языке).

**22 октября в 18.30** – Лопе де Вега, «Изобретательная влюбленная» (на русском языке).

**23 октября в 18.30** – А. Руткевич, «Чужой праздник».

**Дворец культуры**

**16 октября – V международный фестиваль народной культуры «Белорусская ярмарка в Даугавпилсе»: в 17.30** – открытие фотовыставки Елены Иванцовой «Мгновения белорусской ярмарки», **в 18.00** – праздничный концерт.

**23 октября в 13.00 и 18.00** – IX международный молодежный фестиваль циркового искусства «Parad Alle!»

**25 октября в 9.00** – слет коллекционеров.

**25 октября в 18.00** – концерт Ирины Дубцовой (Россия).

**Дом единства**

**16 октября в 19.00** – спевка молодежных хоров Даугавпилса.

**Музыкальный клуб «Artilērijas pagrabi»**

**17 октября в 21.30 б**удет музицировать Рейнис Яунайс и «Draugu orķestris».

**20 октября в 21.30** – группа «Dzierzynski Bitz».

**23 октября в 21.30** – Михаил Денисенко (Литва).

**24 октября в 21.30** – концерт «Enemies» (Финляндия).

**Центр русской культуры**

**19 октября в 15.30** – литературное мероприятие «День русского лицея».

**Даугавпилсский краеведческий и художественный музей**

**25 октября в 13.00** – День семьи в музее.

**Выставки живописи** Дайны Дагнии «О земле, о море, о нас» и выставка «Латвийский Красный Крест».

**Центр искусств Марка Ротко**

**Выставка работ IV международного латгальского симпозиума графики**, Центра современного искусства Латвии, выставка работ Даце Петерсоне и Ливы Роткале «Послания Павла», выставка работ Илоны Шауши «И тогда» и выставка «Кипсальская керамика».

## Даугавпилсский край

**Науенская волость**

**16 октября в 16.00 в Науенском центре молодежных инициатив и спорта** – международный турнир по брейк-дансу «Skoll deal warm up».

**23 октября в 17.00 в Науенском центре культуры в Лоциках** – мастерская по изготовлению глиняных подсвечников.

**Скрудалиенская волость**

**16 октября в 17.00 в Силенском ДК** — бал сениоров.

**Таборская волость**

**До 24 октября открыта выставка** рукоделий Юлии Яблонской.

**Бикерниекская волость**

**24 октября в 19.00 в ДК** – осенний бал.

**Ликсненская волость**

**До 7 ноября в ДК** – конкурс рассказов «Личности Ликсненской волости».

**Калкунская волость**

**До 20 ноября в волостном управлении на втором этаже** – фотовыставка «Гордость Калкунской волости 2015».

**Малиновская волость**

**В Доме культуры открыта выставка творческих работ «Осень** – богатая пора».

## Илукстский край

**Двиетская волость**

**16 октября в 13.00 в Двиетском поместье** – открытие выставки охотничьих трофеев.

**Бебренская волость**

**17 октября в 12.00 в ДК** – мероприятие для сениоров.

**Субате**

**17 октября в 16.00 в ДК** – концерт группы линейных танцев «Ritmus», посвященный 10-летию коллектива.

**Илукste**

**18 октября с 10.00 в Ц**К – соревнования по спортивным танцам «Жемчужина танца».

**24 октября в 19.00 в ЦК** – бал свадебных юбиляров.

## Краслава

**23 октября в 20.00 в ДК** – осенний бал.

## Прейли

**23 октября в 19.00 в ДК** – юмористическое шоу «Мужчины, мужчины».

## Ливаны

**23 октября в 19.00 в ЦК** – музыкальная комедия «Семь старых дев».

**24 октября в 22.00 в ЦК** – бал.

## Резекне

**Латгальское посольство «Gors»**

**16 октября в 19.00 концерт этногруппы «Laimas Muzykanti»**, посвященный 20-летию коллектива.

**17 октября в 19.00** – концертная программа «Bach Goes to Iran» группы «Dagamba».

**18 октября в 16.00** – концерт солистов Латвийской национальной оперы «Опера. Оперетта. Мюзикл».

**22 октября в 16.30 шоу для детей «Fiksi»** с участием героев детского анимационного фильма «Фиксики».

**24 октября в 19.00** – фестиваль органной музыки «ORGANismi».

# СПОРТИВНЫЙ КАЛЕНДАРЬ

## Даугавпилс

**ХОККЕЙ**

**17 октября в 14.00** в ледовом дворце – матч детско-юношеского чемпионата Латвии U12 «ДЮСШ Даугавпилс» – «Сага 04».

**18 октября в 13.30** в ледовом дворце – матч детско-юношеского чемпионата Латвии U16 «ДЮСШ Даугавпилс» – «Броцени».

**Чемпионат Даугавпилса**

**18 октября**

**15.45 –** ПСК – «Резекне»,

**17.30 –** «Лаздукалнс» – «Лудза»,

**19.15** – «Екабпилс» – «Ауксштайтия».

**ФУТБОЛ**

**17 октября в 15.00** на стадионе «Эспланада» – матч второго этапа второй лиги чемпионата Латвии «ЛЖД Карго» – СК «Бабите».

**18 октября в 13.00** на стадионе «Строитель» – матч детско-юношеского чемпионата Латвии U15 ДФЦ «Даугава» – РФШ.

**18 октября в 16.00** на стадионе «Строитель» – матч дублёров команд высшей лиги чемпионата Латвии «Даугавпилс-2» – «Вентспилс-2».

**22 октября в 14.00** на стадионе «Строитель» – матч детско-юношеского чемпионата Латвии U15 ДФЦ «Даугава» – «Тукумс-2000/ ФК Спартак».

**НОВУС**

**17 октября в 10.00** в спортзале польской гимназии – командный чемпионат Даугавпилса среди мужских команд.

**БАСКЕТБОЛ**

**17-18 октября в 11.00** в спортзале ДК – матчи детско-юношеского чемпионата Латвии среди девочек в группах U14, U15, U16, U19.

**ТЕЙКВОНДО**

**22 октября в 9.00** в спортзале ДОЦ – юниорский чемпионат Европы.

## Даугавпилсский край

**БАСКЕТБОЛ**

**18 октября в 14.00** в спортзале Лачской основной школы – матч ЛБЛЗ «Даугавпилсский край» – ОЦ «Лимбажи-2».

## Краслава

**БАСКЕТБОЛ**

**23 октября в 20.00** в спортзале Лачской основной школы – матч ЛБЛЗ «Даугавпилсский край» – «Мадона».

**Данные предоставлены управлением по спорту Даугавпилсской гордумы.**

# ГОРОСКОП

**19.10 – 25.10.**

**ОВЕН.** Неделя покоя и умиротворения. Многим Овнам удастся использовать тенденции этой недели и создать комфортную обстановку для себя и окружающих. Прошлые неприятности, конфликты и даже вражда могут забыться. Усиливаются жизненный потенциал, уверенность, сексуальность, личное обаяние Овнов. Общение с друзьями, встречи с интересными людьми или творческие искания успешны и принесут удовлетворение. Жизненный опыт близких людей может подсказать Овнам нужное направление, помочь в принятии важного решения в их жизни.

**ТЕЛЕЦ.** У Тельцов могут появиться прекрасные возможности для плодотворного общения. Возможно, они обретут новых партнеров. Многие Тельцы будут достаточно безразличны к деньгам, особенно те, которые не испытывают острой нужды. Успех, славу и общественный престиж они будут ценить больше, чем богатство. Вас может подвести расчет на природное терпение и трезвое мышление. В результате неожиданных событий отношения с близким человеком могут не сложиться. Во второй половине недели вы почувствуете беспокойство и недовольство своим окружением.

**БЛИЗНЕЦЫ.** Вероятно, Близнецов ожидают деловые и личные свидания, а также оформление важных бумаг. Эмоциональная нестабильность не будет способствовать взаимопониманию. Надежды, возложенные на предстоящие события, могут оказаться напрасными. Желание перемен и обновления может подтолкнуть к безуспешному поиску опоры и содействия во внешней среде. В конечном счете энтузиазм Близнецов может принять форму чрезмерной любознательности и расточительности.

**РАК**. Противоречивые тенденции сохраняются. Раков может окружать всеобщий покой. Но затем радости и неудачи станут чередоваться. Смена настроения или неспособность сконцентрироваться могут помешать справиться с самыми обыденными делами. Неделя связана с обидами, иллюзиями. Возможно, Раки будут сражены бездушным отношением к ним людей, в которых они не сомневались.

**ЛЕВ.** Не исключено, что вы сможете проявить свои таланты и способности на самых различных уровнях, блеснуть в обществе, привлечь внимание лиц противоположного пола. Возможны значительные события в личной жизни, подарки, приятные воспоминания. Звезды не советуют Львам останавливаться или сворачивать с избранного пути – лучше довести дело до конца. В личной жизни вас может захватить очень сильное чувство – любовь вероятна так же, как и ненависть.

**ДЕВА.**Благоприятная неделя. Возможно, что увлеченность делом и потрясающая работоспособность положительно скажутся на результатах работы. Со второй половины недели возможны некоторые трудности, которые не следует принимать близко к сердцу. Возможно, ваши увлеченность и стремление к материальному благополучию закрыли от вас истинное положение дел или оттолкнули от вас друзей.

**ВЕСЫ.** Эта неделя будет очень напряженной, готовьтесь к проверке жизненных принципов и мировоззрения. Неприятные известия или ложная информация могут привести к ошибочным действиям. Неделя несет разгул темных сил, иллюзии, соблазн, агрессию. Напряженная обстановка в общественной жизни может угнетающе повлиять на вашу психику.

**СКОРПИОН.** Неблагоприятная неделя для заключения брака, переезда, путешествий. В характере Скорпионов проявятся самые сложные и противоречивые черты характеров двух предыдущих водяных знаков – Рака и Рыб. Многих Скорпионов насторожит благополучие. Они могут вдруг чем-нибудь возмутиться, бурно отреагировать на что-то, но вскоре успокоятся и забудут о случившемся.

**СТРЕЛЕЦ.** Звезды настроены к Стрельцам благосклонно. Не исключено, что им удастся создать некую стартовую площадку для будущих успехов. Неделя предполагает коллективные мероприятия, сопричастность к жизни окружающих людей. Могут возникнуть небольшие проблемы со здоровьем. Напряженная в эмоциональном отношении неделя. Стрельцы могут потерпеть временную неудачу в начатом деле. Вероятны срывы, плохое настроение, самобичевание.

**КОЗЕРОГ.** Неделя предполагает обретение внутренней свободы, накопление, радость бытия. Хорошая неделя для заключения брака, путешествий и прогулок. Во второй половине недели возможно душевное волнение, вызванное радостными событиями. Прекрасная неделя для общения с друзьями, приема гостей. Неделя благоприятна для зачатия, лечения, медитации.

**ВОДОЛЕЙ.** В первой половине недели вероятны стычки Водолеев с людьми из их окружения. Возможна критика в их адрес. Водолеям предстоит много работать. Лучше взяться за одно дело, но сделать его качественно. Неделя неблагоприятна для коллективных действий, так как с бумагами или документами могут возникнуть проблемы, которые вам придется решать одному. Не стоит назначать деловые встречи, собрания.

**РЫБЫ.** Вероятны потери документов, ограбления, пожары. Встреча с давним другом или подругой может скрасить ваше существование, напомнив о самых счастливых днях жизни. Неделя предполагает заблуждения, подчинение разума чувствам, искушения. "Пораженным" Рыбам будет трудно победить свое "Я".

# АНЕКДОТЫ

**НИЧТО ТАК НЕ РАДУЕТ ГЛАЗ, КАК КРЕПКИЙ И ЗДОРОВЫЙ СОН.**

Женщина на всем свете боится только двух вещей. Одинаковых.

● ● ●

– Профессор, помогите! Я не могу представить себе четырехмерную сферу!

– Хорошо. Представьте себе N–мерную сферу.

– Ок.

– А теперь положите N равным четырем.

● ● ●

Играл на компе в рыбалку. Поставил РЕАЛИСТИЧНОСТЬ на максимум. В итоге два часа тупо просидел перед экраном. Не клевало.

● ● ●

– Дорогой, я вся в расстроенных чувствах лежу уже 3 часа! Прибиралась в шкафах и нашла 12 платьев неношенных: 6 чуток великоваты, а другие 6 – маловаты.

– А что расстроилась-то?

– Ты дурак?! Я не могу решить: мне худеть или толстеть?!

● ● ●

Пока существуют люди, которых я раздражаю, я буду жить и продолжать свою великую миссию.

● ● ●

Медсестра:

– Больной, проснитесь! Да проснитесь же! Ну, просни-и-итесь!

– А? Что такое?

– Ничего, я вам снотворное принесла, выпейте!

● ● ●

– Ну, как отметил свой день рождения?

– Думаю, что очень круто, потому что ничего не помню.

● ● ●

Если вас посылают на все четыре стороны, идите на юг, там теплее.

● ● ●

В переполненном автобусе раздается возмущенный женский голос:

– Мужчина, уберите руку! Да не вы! Да не эту! Да не оттуда!

● ● ●

А сзади у нее был вырез... до прорези...

● ● ●

– Ты пересолила.

– Наверное, это потому, что я люблю тебя.

– Это ж как надо меня любить, чтоб пересолить торт?!!

● ● ●

Рыбалка была в самом разгаре – наживку с трудом отличали от закуски.

● ● ●

– Как называется, когда блондинка красится под брюнетку?

– Искусственный интеллект.

● ● ●

– Сара, так вы согласитесь стать моей женой?

– Боря, немедленно поднимитесь с колен, не мните наши брюки!

● ● ●

Работу пропускать нельзя! Не то коллеги заметят, что без вас лучше.

● ● ●

– У меня есть борода и ты скажешь мне «Да»...

– Документов нет и «Нет» мой ответ.

– Ну, пожалуйста...

– Молодой человек, хватит паясничать, покажите паспорт или алкоголь я вам не продам!

● ● ●

Только сев на пол в позу лотоса и расслабившись, понимаешь простые вещи: надо помыть под шкафом, и вон куда делась зарядка от телефона.

● ● ●

А я-то, наивная, думала, что не родился еще тот человек, который сможет мной командовать. Зря. Оказывается, я родила его сама.

● ● ●

Муж – жене:

– О, пришли мои любимые 50 килограммов!

– Вообще-то во мне 56...

– Ну, значит, я что-то в тебе недолюбливаю.

● ● ●

Моя душа – как открытая рана: не сыпь соль – прижги спиртом!

● ● ●

– Как ваша фамилия?

– Простите, не понял.

– Вы тупой?

– Откуда вам известна моя фамилия?!!

● ● ●

Я чертовски хороша в постели! Могу лежать в ней хоть весь день!

● ● ●

– Барабан полностью заряжен, орудие готово к бою. Пришло время навести порядок в этом гадюшнике.

– Серьезно? Ты даже стиральную машину не можешь без пафоса включить?

● ● ●

Полным фиаско завершились испытания нового сверхсовременного самолёта-невидимки – лётчик не нашёл самолёт.

● ● ●

– Мне нравится, как ты выглядишь сзади.

– О, спасибо, очень приятно.

– Приятно ей, шагай и не поворачивайся больше.

● ● ●

Любовь не ржавеет – это когда ты развелся с женой, живешь с ней в разных комнатах одной квартиры, а ее мусор по привычке каждое утро выносишь.

● ● ●

– Слушай, если ты свободен, пошли по коньячку вдарим?

– Извини, не могу, некогда.

– Жаль, а я думал угостишь.

● ● ●

Женщина всегда приносит счастье. Сначала ты счастлив с нею, потом ты счастлив без нее...

● ● ●

– У тебя есть косарь до зарплаты?

– Да, спасибо. Не волнуйся за меня так.

● ● ●

Я понимаю, говорят «женская логика», но зачем меня тащить через весь базар, чтоб показать юбку, которая ей НЕ понравилась?

● ● ●

Едет мальчик на велосипеде мимо мамы:

– Мама, смотри, я еду без рук!

Завернул за поворот, через секунду возвращается:

– Мама, смотли, я ету бес суботф...

● ● ●

Неумелое обращение с женщиной, в зависимости от статуса, может привести к женитьбе или разводу.

● ● ●

– Дети, кто может привести пример удивительного совпадения?

– Я! У моего папы и моей мамы свадьба была в один и тот же день!

● ● ●

После того, как я бросил пить, мне вообще разонравилась рыбалка.

● ● ●

– Сонечка, таки ты ищешь нового мужчину, не расставшись с предыдущим?!

– Хаечка, таки когда ты идешь в магазин за новой обувью, так ты шо, идешь босиком?!

● ● ●

Заметил, что бег очень поднимает настроение. Бывает, пробежишься вечером до ларька, бежишь обратно с коньяком и сразу так хорошо становится.

● ● ●

– Вот здорово! До чего ты быстро работу делаешь!

– Разве это быстро? Подожди немного, увидишь с какой скоростью я переделывать буду.

● ● ●

– Димон, ты так бицепсы накачал за отпуск! Поди из тренажерки не вылазил?

– Да нет, это я за девушкой ухаживал...

– ?

– Ее сумочку, блин, таскал...

● ● ●

И жили они долго и счастливо. Три года счастливо и 57 долго.

● ● ●

У врача:

– Разденьтесь по пояс!

– Сверху или снизу?

– И сверху, и снизу!

● ● ●

Замечено, что жены внимательнее всего слушают мужей тогда, когда они разговаривают с другой женщиной.

## АБСОЛЮТНЫЙ ЗАКОН МЕРФИ

**КОГДА ВЫ ПЫТАЕТЕСЬ КОМУ-НИБУДЬ ПОКАЗАТЬ, КАК РАБОТАЮТ ЗАКОНЫ МЕРФИ, ОНИ ПЕРЕСТАЮТ РАБОТАТЬ.**

**ОТЕЦ ПО ВЫЗОВУ. СТРОГИЙ, ВНИМАТЕЛЬНЫЙ МУЖЧИНА ПРИЕДЕТ К ДИРЕКТОРУ ШКОЛЫ И ВЫСЛУШАЕТ ЖАЛОБУ НА КЛИЕНТА.**

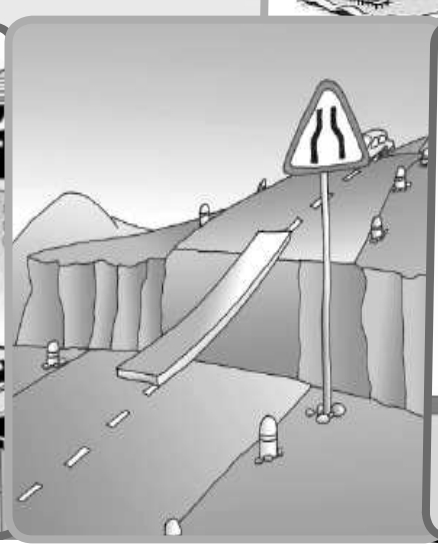

## ИЗ ОБЪЯВЛЕНИЙ В РУБРИКУ «ЗНАКОМСТВА»

- ☑ Стройная рябина хотела бы перебраться к дубу. Качаться будем в три погибели!
- ☑ Ищу доступную женщину, и чтобы вот без этих усталостей и болезней головы! Такая уже есть!
- ☑ Познакомлюсь с красивой девушкой для создания крепкой семьи на одну ночь.
- ☑ Интересная в общении, красивая, добрая и верная познакомлюсь с нормальным мужчиной от 25-33 лет, у которого нет жен, детей и других проблем. Все у нас впереди.
- ☑ Единственный! После четырёх встреч со мной пятую ты получишь бесплатно!
- ☑ Я сгораю от нетерпения, изнываю от предвкушения, трепещу от предчувствия! Не звони, а то все обломаешь!
- ☑ Ищу девушку для нерегулярных встреч.
- ☑ Хочу встретить свое счастье. Место для встреч имеется.
- ☑ Я хороший, но... беспризорный!!! Ищу жену до 30 с квартирой от 28!
- ☑ С огромным удовольствием познакомлюсь с симпатичным молодым человеком не старше 32 лет, только для дружбы...
- ☑ Приветствую блюда из мяса, могу даже приготовить, а могу и не приготовить...
- ☑ Требуется симпатичная, стройная женщина для введения хозяйства.

ДОМАШНИЙ ОЧАГ

# Секреты для молодых хозяек

**Порой бывает так, что красивая удобная вещь испачкалась, и мы не знаем, как ее очистить. Вроде и постирали, а пятно осталось, и вещь испорчена. А сколько детских вещей с пятнами, которые не отстираваются, имеются в доме! Как тут не вспомнишь бабушек – и белье у них было белоснежным без стиральных машин и стиральных порошков, и везде был порядок.**

Сегодня нам предлагают всевозможные моющие и чистящие средства, различные стиральные порошки, редко найдется семья, где нет стиральной машины, но пятна на вещах все же остаются и портят нам настроение. И чтобы наши вещи нам дольше служили, попробуем воспользоваться некоторыми способами, испытанными не одним поколением.

Во-первых, всегда имейте дома обычное хозяйственное мыло (как светлое, так и темное), мыло против пятен (например, «Антипятин» или «Сарма») и любое чистящее и моющее средство, которому вы доверяете. Иногда достаточно смочить пятна горячей водой, хорошо намылить, а потом застирать – и они исчезают.

Во-вторых, сами советы, **как избавиться от пятен**.

● Чтобы убрать ***пятно от шоколада***, нужно постирать вещь с пятном в воде с солью (1 ст. ложка соли на 1 л воды).

● ***Пятно от растительного масла*** можно посыпать зубным порошком, оставить на 2-3 часа, а потом удалить порошок щеткой.

● Свежее ***пятно от красного вина и красных ягод*** можно удалить горячей водой. Нужно натянуть ткань над кастрюлей и лить воду из чайника на пятно.

● ***Пятна от молока или супа*** на шелковой или шерстяной ткани можно удалить, смочив пятно в растворе из 4-х частей нашатырного спирта, 4-х частей яблочного уксуса или водки и 1-й части соли. Прополоскать, и, когда вещь высохнет, прогладить с изнанки.

● ***Пятна от сока*** нужно потереть раствором перекиси водорода и воды (1 ч. ложка перекиси на полстакана воды).

● ***Пятна от губной помады*** нужно посыпать бурой (ее можно купить в аптеке). Потом тряпочкой или щеточкой очистить буру, постирать в мыльном растворе и прополоскать.

● Удалить ***пятна от губной помады*** с одежды можно при помощи лака для волос. Если вещь можно стирать в машине, побрызгать пятно лаком для волос, оставить на 10 минут, а затем протереть влажной тканью или губкой. После этого постирать как обычно.

● ***Пятна от рыбных и мясных консервов*** нужно посыпать зубным порошком или толченым мылом, оставить на ночь, потом очистить порошок, вещь постирать.

● Если на вещь попал ***воск или парафин***, его нужно аккуратно соскоблить тупой стороной ножа, положить на пятно мокрую ткань, на нее несколько слоев промокательной бумаги (поскольку промокашек сегодня не найти, можно с успехом использовать салфетки). Прогладить горячим утюгом. Бумагу менять до тех пор, пока пятно не исчезнет.

● Свежие ***пятна от травы*** протереть одеколоном (лучше тройным). Если пятно старое, его можно обработать смесью из 30 мл одеколона и 10 мл нашатырного спирта.

● ***Пятна от пота*** на хлопке можно вывести винным уксусом, на шелке – чистым спиртом (из расчета 1 ст. лодка уксуса или спирта на 1 стакан воды).

● ***Краску для волос*** с одежды можно снять, протерев пятна тряпочкой или губкой, смоченной в растворе перекиси водорода и нашатырного спирта (1:1).

● ***Жирные пятна на коврах*** можно удалить следующим образом: приготовить кашицу из бензина и синтетического стирального порошка, тщательно втереть ее в пятна, оставить на 7 часов или на ночь. Потом смыть горячей водой. Если пятна старые, процедуру нужно повторить.

● Чтобы убрать с вещи ***пятна от гуаши и гуашевых красок***, нужно замочить место с пятном в холодном растворе стирального порошка, оставить на пару часов, а после высыхания очистить щеткой.

● Ни в коем случае нельзя стирать вещь с ***пятнами крови*** в горячей воде. Сначала нужно замочить вещь в холодной воде, а затем застирать хозяйственным мылом.

● ***Пятно от йода*** можно протереть тампоном, смоченным в нашатырном спирте.

● ***Пятно от клея*** нужно потереть ваткой, смоченной жидкостью для снятия лака (без ацетона).

● Чтобы убрать с вещи ***прилипшую жвачку***, нужно положить вещь в морозилку, а потом аккуратно снять жвачку.

● ***Пятна от марганцовки*** можно вывести, накапав на них раствором аскорбиновой кислоты из ампул.

● ***Пятна от ржавчины*** с предметов можно убрать уксусной кислотой, протерев ею места с пятнами. А чтобы убрать ржавчину с ткани, нужно сделать крепкий раствор лимонной кислоты, налить его на пятна, подержать полчаса, а потом постирать в обычном стиральном порошке. Можно смочить пятно раствором лимонной кислоты, а потом прогладить утюгом через тряпку.

● Можно вывести ***ржавчину***, намазав ее зубной пастой, дать высохнуть и простирнуть, если не все пятно отмылось – операцию повторить.

● Хорошо удаляет ***ржавчину*** щавелевая кислота (ее можно купить в магазинах химреактивов). Но если ее невозможно достать, можно использовать гель «Санокс» (для чистки унитазов от ржавчины), он содержит щавелевую кислоту. Пятно с ржавчиной смазать гелем, оставить на ночь, а потом постирать.

● Чтобы удалить ***пятно от ржавчины***, можно наложить на него кружочек лимона, прикрыть тряпочкой и прогладить до исчезновения пятна. Потом постирать вещь в растворе стирального порошка. А еще можно смазать пятно соком лимона, оставить на 15-20 минут, после чего простирнуть.

● И еще один способ избавления от ***ржавчины***. Нужно приготовить кашицу из равных частей лимонной кислоты, соли и нескольких капель воды. Нанести смесь на пятно на полчаса или на час в зависимости от пятна. Потом постирать как обычно. Главное – чтобы смесь не попала на металлические детали.

● ***Пятна от шариковой ручки*** на белых рубашках можно вывести молоком. Смочить пятно молоком, оставить на несколько минут, слегка потереть, сполоснуть холодной водой. При необходимости повторить.

● ***Следы от шариковой ручки*** можно удалить и лаком для волос: сбрызнуть лаком, слегка потереть ватным диском и постирать.

## *И другие хозяйственные секреты*

■ Чтобы отстирать ***очень грязное белье***, нужно намылить его хозяйственным мылом и положить в прохладный раствор воды с марганцовкой. Раствор должен быть розового цвета. Чтобы кристаллики марганца не попали на ткань, марганцовку лучше всего растворить в отдельной посуде, а потом использовать по мере надобности. Оставить на 6-8 часов или на ночь, а утром прополоскать. Полоскание можно произвести и в стиральной машине.

■ Для стирки ***грязного белья*** можно применить и старый испытанный метод. В ведро кипящей воды добавить 2 ст. ложки сухого отбеливателя, 2 ст. ложки растительного масла и майонезную баночку стирального порошка. Положить грязные вещи в раствор, оставить на ночь. Утром прополоскать и высушить.

■ Для ***чистки ваз и бутылок*** можно использовать скорлупу от сваренных вкрутую яиц. Бросить кусочки скорлупы внутрь, капнуть туда же средства для мытья посуды, добавить немного воды и хорошо встряхнуть.

■ Алюминиевая фольга прекрасно подходит для удаления ***присохших пятен со стеклянной посуды***. Фольгу нужно смять в шарик и использовать его вместо обычной губки для посуды.

■ Для ***чистки предметов из нержавеющей стали*** можно использовать оливковое (растительное) масло. Нужно протереть металл смоченной маслом тряпкой, а затем натереть до блеска сухим бумажным полотенцем.

■ Для ***чистки серебра*** можно использовать обычную соду. Серебряную вещь вымыть поместить на лист алюминиевой фольги на дно кастрюли. Затем добавить раствор соды (четверть чашки соды, несколько чайных ложек соли и литр кипящей воды). Оставить на несколько минут. В результате химической реакции вся темнота с поверхности исчезнет.

■ Соду можно использовать и в качестве ***освежителя для белья***. В шкаф, где хранятся простыни и полотенца, поставить открытую пачку с содой – это поможет избавиться от запаха затхлости.

■ Кожица цитрусовых с небольшим количеством соли прекрасно удалит ***пятна на кофейных чашках***.

■ Избавиться от ***запаха в холодильнике*** можно, переложив овощи газетами.

■ Если ***вода стала уходить из раковины медленно,*** нужно засыпать в сливное отверстие по полчашки соли на каждый литр горячей воды в трубе.

■ Чтобы ***вывести чернильные пятна от шариковой ручки и пятна от фломастера*** с кожаного дивана, понадобится спирт. На незаметном участке попробовать потереть кожу, если краска не сходит, можно ватным диском протирать пятно, пока оно не исчезнет. Потом протереть средством по уходу за кожей.

■ ***Пятна от шариковой ручки*** очень хорошо выводит смесь водки с нашатырным спиртом (водный раствор аммиака).

***УДАЧНЫХ ХЛОПОТ ПО ХОЗЯЙСТВУ!***

БУДЬТЕ ЗДОРОВЫ!

# Рецепты народной медицины

**Каждый из нас знает с детства, что нет ничего лучше чаев и целебных напитков, чтобы избавиться от кашля.**

**Чай с молоком, молоко с содой и медом, чай с липовым цветом и медом – вот только небольшой список напитков от кашля. Попробуйте приготовить и такие напитки:**

## ЧАЙ ИЗ ЦВЕТКОВ ЛИПЫ И ТРАВЫ ТИМЬЯНА

Взять по 1 ст. ложке цветков липы и травы тимьяна. Сбор заварить как обыкновенный чай. Пить горячим с медом при простудном кашле, коклюше.

## ЧАЙ ИЗ МОКРИЦЫ

2 ч. ложки травы залить стаканом кипятка, настаивать 5-10 минут, процедить. Пить теплым 2 раза в день по чашке.

## СМЕШАННЫЙ ЧАЙ ОТ КАШЛЯ «ДЕСЯТОЧКА»

Взять по 10 г травы звездчатки средней, исландского мха, листа подорожника, травы хвоща, травы золототысячника, тимьяна, корня первоцвета. Чай готовят так же, как и из одной мокрицы. Пить лучше теплым, подслащивать медом.

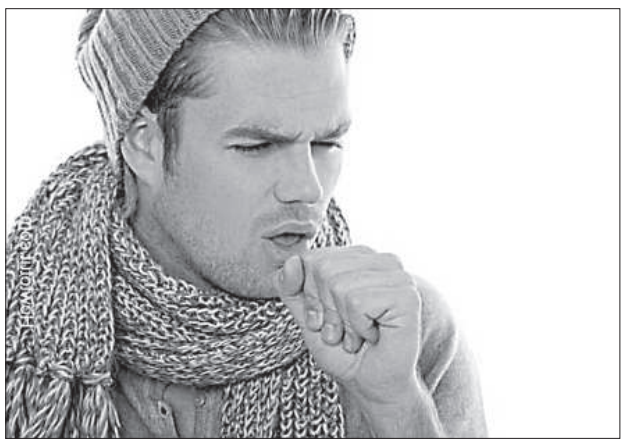

## ЧАЙ С ЧЕРНОЙ СМОРОДИНОЙ

Для борьбы с кашлем можно приготовить чай, добавив по вкусу варенье из черной смородины, «живое варенье», то есть смородину, растертую с сахаром. Можно приготовить настой из сухих плодов смородины, листьев и веточек. Такой чай – не только хорошее средство от кашля, но и отличное средство для укрепления иммунитета.

## ЧАЙНЫЙ БАЛЬЗАМ (этот напиток полезен для профилактики простудных заболеваний и гриппа)

200 г обычного чая смешать с 2 ст. ложками измельченных сухих листьев мяты перечной и травы зверобоя, взять по 1 ст. ложке травы чабреца и корня валерианы. Хранить смесь в стеклянной, плотно закрывающейся банке. Заваривать бальзам, как чай: 1 ч. ложку смеси залить стаканом кипятка, настаивать 10-15 минут. Пить с медом или вприкуску с сахаром по 2-3 стакана в день.

## МОЛОКО С ШАЛФЕЕМ

Вскипятить стакан молока с ложкой шалфея. Смесь остудить и снова прокипятить. Пить горячее молоко перед сном, тщательно закутавшись. Помогает при сухом и затяжном кашле.

## СРЕДСТВА ПРИ СИЛЬНОМ ЗАТЯЖНОМ КАШЛЕ:

- Порошок из корня аира, принимать до еды по 0,6 г 3 раза в день.
- 1 головку чеснока и 10 мелко нарезанных луковиц варить в молоке до мягкости. Добавить 1 ч. ложку сока мяты и 1 ст. ложку меда. Принимать целый день ежечасно по столовой ложке.
- 0,5 л сока натертой черной редьки смешать с 400 г меда. Пить по 2 ст. ложки вечером перед едой.
- 1 часть еловой смолы и 1 часть желтого воска растопить и остудить. Класть на раскаленные угли и дышать выделяющимся дымом.
- Отвар мандариновых корок принимать по 2-3 ст. ложки 3 раза в день до еды.
- Цветки тыквы эффективно используются при сильном кашле и для его профилактики. Для этого цветки запекают в тесте — при сильном кашле едят эти лепешки. Можно вместе с цветками тыквы запекать в лепешках и цветки калины. Это и лакомство, и хорошая профилактика от кашля.
- Отвар из листьев и настой малины применяются при лечении бронхита, ларингита и как отхаркивающее средство. Листья и стебли малины залить крутым кипятком и дать настояться, принимать на ночь перед сном, остерегаясь сквозняков. Настой, в который добавлены цветы малины, рекомендуется также при геморрое. Необходимо учитывать, что дикая малина эффективнее садовой.
- 2 ч. ложки сухой измельченной коры чабреца залить стаканом кипятка, настаивать час. Пить по полстакана 2 раза в день до еды и третий раз – горячим с медом перед сном.

## СРЕДСТВА ПРИ СУХОМ КАШЛЕ

**1.** Пить смесь морковного сока, смешанного с сахарным сиропом в одинаковых частях. Теплую смесь принимать по 1 ст. ложке 5-6 раз в день (детям достаточно по чайной ложке). Можно также пить сок редьки и репы с медом (в той же пропорции), а также сироп из брусники (1 ст. ложку сиропа развести в стакане кипятка). Пить 2-3 раза в день.

**2.** Смесь брусничного сока с медом помогает для отхождения мокроты.

**3.** Один лимон варить на медленном огне 10 минут. Охладить, очистить от кожуры и выжать сок в стакан. Добавить 2 ст. ложки глицерина (до заполнения стакана) и тщательно перемешать. Если кашель сильный и частый, то принимать по 2 ч. ложки смеси 3 раза в день перед едой и перед сном. Если больной кашляет редко, но сильно и сухо, то дозировка иная: по 1 ч. ложке до и после еды и перед сном.

**4.** Взять по 2 ст. ложки девясила, корня аира, сухого листа мать-и-мачехи, 4 ст. ложки багульника, по 6 ст. ложек трехцветной фиалки и цитварной полыни. 1 ст. ложку этого сбора залить 2 стаканами кипятка и оставить на ночь. Принимать 3 раза в день до еды и на ночь.

**5.** Большую очищенную луковицу натереть на терке, смешать с гусиным жиром. Полученной смесью растирать грудь и шею, после процедуры обвязать грудь (утеплить). Эту смесь можно принимать по утрам натощак по 1 ст. ложке.

**6.** 20 г полыни залить 0,5 л водки и настаивать не менее суток в темном прохладном месте. Принимать только взрослым по одной столовой ложке 3 раза в день до еды и на ночь.

**7.** Свежий морковный сок, смешанный с таким же количеством молока, принимать 5-6 раз в день.

**8.** 2 ст. ложки свежего сливочного масла смешать с 2 яичными желтками, 1 ч. ложкой муки и 2 ч. ложками меда. Принимать по 1 ст. ложке 3-5 раз в день до еды.

**9.** Головку чеснока мелко истолочь, развести в стакане молока и вскипятить. Принимать по 1 ч. ложке несколько раз в день.

## ОТВАР ЗВЕЗДЧАТКИ СРЕДНЕЙ (МОКРИЦЫ)

2 ст. ложки сырья залить 1 стаканом горячей воды, кипятить на водяной бане 30-40 минут, процедить горячим и довести объем до исходного. Пить при ломоте в костях и кашле.

**Луковый мед** (средство от кашля и застаревшего бронхита для взрослых и детей)

Взять 1 л воды, 1 стакан сахара и 1 среднюю луковку в шелухе (очистить луковку от корней). Поставить кастрюльку с водой на газ, добавить сахар, лук и довести до кипения, варить на медленном огне, пока количество воды не уменьшится вдвое, т.е. должно остаться 0,5 литра. Затем вытащить луковку, и все лекарство выпить в течение дня в теплом виде. Провести трехдневный курс лечения.

И в заключение – еще несколько полезных рецептов здоровья.

## СРЕДСТВА ОТ БОРОДАВОК

- Кусочек мякиша черного хлеба размять в лепешечку, капнуть на нее уксусную эссенцию или кислоту, приложить на бородавку, предварительно обклеив здоровую кожу лейкопластырем, чтобы не было ожога.
- Приготовить кашицу из небольшого количества муки и нескольких капель уксусной кислоты. Проделать ту же процедуру, что и в первом рецепте. Держать три дня, после чего удалить омертвевшую бородавку.
- Молодое разрезанное яблоко в сезон прикладывать к бородавке 3 раза в день, через 10 дней (у кого-то и раньше) бородавка исчезнет.

## СРЕДСТВО ПРИ РАССТРОЙСТВЕ ЖЕЛУДКА

1 ст. ложку измельченного укропа залить стаканом кипятка и настаивать 30 минут. Добавить немного меда. Принимать напиток по 1 ст. ложке каждые 15 минут. Укроп помогает восстановить работу желудка и избавляет от тошноты, а мед снимает воспаление в кишечнике.

Но если через 2 часа неприятные симптомы не прошли, потребуются лекарственные средства.

## СРЕДСТВО, НОРМАЛИЗИРУЮЩЕЕ АРТЕРИАЛЬНОЕ ДАВЛЕНИЕ

1 л воды довести до кипения, растворить в воде 150 г меда, добавить щепотку корицы и снять с огня. Пить утром натощак. Этот напиток помогает также избавиться от депрессии, хронической усталости.

БАСКЕТБОЛ

## ДУ завершает первый этап в лидерах

Сергей Кузнецов

**Завершился групповой этап женского чемпионата Даугавпилса по баскетболу. Шесть команд сыграли в один круг и определили полуфиналистов.**

В заключительном туре «Old Girls» и ДЮСШ-01 боролись за четвёртое место, дававшее возможность продолжать борьбу в полуфинале. «Старушки» выиграли – 68:55. Лидеры чемпионата ДУ и ДЮСШ-99 выявляли, кто станет промежуточным лидером. После четырёх встреч у обеих команд только победы, но настало время кому вписать в свою графу одно поражение. «Студентки» оформляют чистую победу – 76:59. ДЮСШ-02 терпит пятое поражение подряд, на этот раз от ДЮСШ-00 – 22:89.

В полуфинале ДУ сыграет с «Old Girls», а ДЮСШ-99 — с ДЮСШ-00. ДЮСШ-02 с ДЮСШ-01 разыграют 5-6 места.

В чемпионате ЛБЛ2 13 октября «Ливаны» на выезде терпят поражение от «Турибы» — 63:88. Это первое поражение ливанцев в трёх матчах. 22 очка в активе Эмиля Сурумса, Даумант Пабриежа – 18.

БК «Зенит» с Янисом Тиммой 14 октября провёл первую выездную игру в рамках еврокубка и одолел саратовский «Автодор» — 90:85. Янис в течение 28 минут, проведённых на площадке, набрал 13 очков, сделал три подбора и две результативных передачи.

В стартовом матче Балтийской баскетбольной лиги БК «Екабпилс» дома 14 октября уступил литовскому «Витаутасу» — 67:85. ■

ХОККЕЙ

## Через боль и кровь вышли в четвертьфинал

**«Даугавпилс/ ЛЖД Карго» 8 октября провел ответную игру в рамках кубка Латвии в Валмиере. На своём льду даугавпилчане одержали убедительную победу – 7:2, во второй игре пришлось столкнуться с другими проблемами.**

В результате встречи трое игроков основы выбыли из состава на неопределённый срок. После шести минут матча травму лица получил Евгений Моисеев, соперник получил штраф 5+20, а даугавпилчанину в итоге наложили 5-6 швов. Во втором периоде снова грубая игра «Валмиеры», и в лазарет отправляются Иван Кокин (ушиб плечевого сустава) и Иван Горченков (надрыв внутренней боковой связки).

До последних секунд «Даугавпилс» вёл в счёте – 3:2, однако за четыре секунды до финальной сирены пропустил – 3:3. Однако в овертайме, проявив силу воли, команда поставила победную точку – 4:3.

В четвертьфинале «Даугавпилс» сыграет с чемпионом высшей лиги ХК «Мого». 2 ноября состоится выездная игра, а 11 ноября — домашняя. ■

В МАЛИНОВСКОЙ ВОЛОСТИ

## Состязались в веселых эстафетах

Эгита Терезе Йонане

**Молодежь Малиновы организовала веселые эстафеты, в которых принимали участие команды из Свенте, Бикерниеков, Калкун и Малиновы.**

В групповой эстафете победила калкунская молодежь, команды из Бикерниеков на втором месте, Свенте – на третьей позиции. Победой Эдвина Звирбулиса (Свенте) завершилась силовая эстафета. В силовых упражнениях соревновались также дети, приз сильнейшего получил Кирилл Яцкевич (Малинова).

Молодежь посмотрела показательные выступления парней из даугавпилсского общества «Уличная гимнастика».

Эстафеты организовало молодежное общество «Малинки» и организатор спортивной работы Малиновской волости Александр Иванов. Малиновцы вручили призы фонда Бориса и Инары Тетеревых, Даугавпилсской краевой думы и Малиновского волостного управления, а также угостили кашей. ■

В ДАУГАВПИЛССКОМ УНИВЕРСИТЕТЕ

# Открыт новый концертный зал

Линда Килевица

**В старом корпусе Даугавпилсского университета на 4-м этаже начал действовать новый концертный зал факультета музыки и искусств. Первый концерт 5 октября был особым, поскольку это был день «Латвийского радио 3 «Классика» в Даугавпилсе и прямой эфир концерта камерной музыки. Радио провело его в сотрудничестве с факультетом музыки и искусств ДУ и Даугавпилсским центром латышской культуры, которые выразили большую отзывчивость.**

Поет Дайнис Скутелис.

Гунда Вайводе и Орест Силабриедис поздравляют с юбилеем Терезию Броку.

Фото автора.

Солисты Национальной оперы и балета Инга Шлюбовска-Канцевича и Рихард Мачановский.

«Концертный зал очень хороший, – говорит декан факультета Эвалд Даугулис. «Акустика потрясающая и новый концертный флигель “Bösendorfer» звонкий. Надеюсь, что учебный процесс теперь улучшится. Могу процитировать Шопена, который сказал, что музыкант должен уметь играть на любом инструменте, но тренироваться только на качественном».

В концерте участвовали хор «Daugava» под руководством Евгения Устинскова, ассоциированный профессор факультета музыки и искусств Илона Багеле (меццо-сопрано), доцент Глеб Беляев (фортепиано), ассистент класса скрипки Игорь Озунс (альт), студенты Дайнис Скутелис (тенор), Сандис Улпе (тенор), Екатерина Залюма (фортепиано), Руслан Маргевич (кларнет), Ояр Думиньш (тромбон), а также солисты Латвийской национальной оперы и балета Инга Шлюбовска-Канцевича, уроженец Даугавпилса Рихард Мачановский и главный концертмейстер солистов ЛНО Мартиньш Зилбертс. Ведущие прямой трансляции директор «Латвийского радио 3 «Классика» Гунда Вайводе и музыкальный журналист Орест Силабриедис с 90-летием поздравили дирижера Терезию Броку.

Участники концерта были очень рады возможности выступить в новом концертном зале. «Здесь хорошая акустика для классических концертов, не нужна озвучка. Теперь здесь можно проводить хорошие концертные программы, выступления, приглашать музыкантов. Надеюсь, что все это будут поддерживать и руководство университета, и Даугавпилсская дума», – сказала Илона Багеле. Зачеты и экзамены у студентов музыкального факультета теперь будут проходить в этом зале, это будет и прекрасная возможность, и ответственность музицировать на хорошей сцене. Рихарду Мачановскому тоже очень понравилась акустика: «Зал супер, здесь можно слышать каждый нюанс, можно петь в разных регистрах – пиано, форте». Оперный певец с удовольствием спел бы в этом зале родного города.

Из-за задержки закупочной процедуры посетителям первого концерта еще пришлось сидеть на старых креслах, но скоро сюда будут поставлены новые акустические кресла, пообещал ректор ДУ Арвид Баршевский. ■

ФУТБОЛ

## Первый этап завершён

Сергей Кузнецов

**14 октября BFC “Daugava” U18 провела заключительную игру группового этапа, которая уже ничего не решала, но команда завершила этот раунд чемпионата на победной ноте, разгромив РФШ – 5:1. Хетт-трик оформил Никита Ракель и дубль на счету Айвара Угаренко.**

Фото автора.

Юрий Соколов.

Тренер команды Юрий Соколов отметил: «Игра ничего не решала, но главная задача этого матча – определиться с ребятами, которые поедут через неделю на финал в Валмиеру, плюс матч дал возможность получить игровую практику тем, кто в меньшей степени был задействован, как за U 18, так и за дубль. Никого не дёргали из первой команды, хотел посмотреть именно тех, кто меньше появлялся на поле, так сказать, – наш ближайший резерв.

Выиграли со счетом 5:1, и даже с учётом того, что по классу соперник нам уступал, что хотел – увидел.

Сейчас тяжело говорить, в каком виде предстанем в Валмиере, будем собирать по крупицам, думаю, что получится боевой состав».

Даугавпилсская команда – действующий чемпион в старшей возрастной группе, и Валмиере титул предстоит защищать со стадии полуфинала, соперником будет «Лиепая». ■

КОННЫЙ СПОРТ

# В Робежниеках боролись за кубок памяти Владислава Ляцкиса

Инесе Минова

**В Робежниеках Краславского края 10 октября состоялись соревнования рысаков «Кубок Краславского края 2015», которые традиционно проводят энтузиасты рысистых традиций Робежниекской волости Иосиф Манчинский с семьей и крестьянское хозяйство «Guntiņi» при поддержке волостного управления и краевой думы.**

Обладательница кубка Краславского края Илона Малахова с лошадью Саламандрой.

Супруга Владислава Ляцкиса Антонина поздравила победителя соревнований.

Эвелина Коледа получает новый приз.

Соревнования посетил руководитель коневодческого учебного центра «Mušķi» Латвийской сельскохозяйственной академии Гунтис Розитис, активно поддерживающий программу латгальских рысаков.

Впервые в этом году разыгрывался памятный кубок Владислава Ляцкиса. Организатор мероприятия Марисель Ероменок рассказала, что Владислав Ляцкис был уважаемым в волости ветеринарным врачом и коневодом, которому в этом году исполнилось бы 60 лет. В розыгрыше нового кубка приняли участие четверо местных наездников – Марисель Ероменок, Татьяна Стагита, Иосиф Манчинский и Эвелина Коледа, которая завоевала приз на своем рысаке Delot Tooma. Приз вручила супруга Владислава Антонина Ляцка.

Всего в этом году в соревнованиях за кубок Краславского края участвовало 25 рысаков со своими наездниками. Было разыграно несколько специальных призов – кубок кобылы Гайпы завоевала Елена Сташуле из Каунаты, осенний приз – Илона Малахова из Циблского края, приз дружбы и приз молодых лошадей – Татьяна Авдеенок из Дагдского края, приз сениоров (по возрасту рысаков) – Сандра Сойкане из Циблского края, приз латгальских рысаков – Кристина Сташуле из Каунаты, приз Робежниекской волости завоевал Иосиф Манчинский.

В состязаниях за главный приз – кубок Краславского края – принимали участие самые быстрые участники каждого заезда. Первое место и кубок завоевала Илона Малахова на рысаке Саламандра, на втором месте – Эвелина Коледа на Delot Tooma, на третьем – Татьяна Авдеенок на Икарасе. ■

ВОЛЕЙБОЛ

## Без труда в финале

Сергей Кузнецов

**10 октября в Екабпилсском крае прошли отборочные игры кубка Латвии по волейболу среди юношей 2000 г. р.(тренер Николай Чемоданов). За путёвку в финальную пятёрку боролись 12 команд в 4-х группах.**

Даугавпилчане играли со сверстниками из Виесите и Цесиса. Даугавпилс, являясь обладателем кубка и владея чемпионским титулом, подтвердил свои титулы, обыграв обоих – 3:0. Финал состоится 14-15 ноября. ■

ТЕЙКВОНДО

## Даугавпилчане в составе латвийской сборной

**10 октября завершилась регистрация для участников юниорского чемпионата Европы, который будет проходить в олимпийском центре Даугавпилса с 22 по 25 октября.**

Чемпионаты Европы для юниоров — это соревнования, которые проводятся под эгидой Европейского союза тейквондо и входят в официальный календарь Всемирной федерации тейквондо (ВТФ) как топовые соревнования для спортсменов возраста 14-17 лет. В соревнованиях участвуют юные спортсмены по одному человеку от каждой страны в одной из 16-ти весовых категорий – 8 мужских и 8 женских.

По словам президента Европейского союза тейквондо Атанасиоса Прагалоса, чемпионат Европы 2015 года уже установил своеобразный рекорд, став самым многочисленным и самым представительным на континенте для юниоров – 448 спортсменов из 45-ти стран. Также участниками предстоящего турнира можно назвать 198 официальных лиц и 38 международных судей.

Конкуренция будет жесткой, считает председатель организационного комитета чемпионата и президент Латвийской федерации тейквондо Герман Мочалин. Каждый день соревнований будут разыгрываться медали в четырёх весовых категориях – 2-х мужских и 2-х женских.

### Состав латвийской сборной:

**юниорки**

– Виктория Соболева, клуб «Джитае», Даугавпилс (-44 кг),

— Йоланта Тарвида, клуб «Хансу», Рига (-46кг)

— Инесе Тарвида, клуб «Хансу», Рига, (-49кг)

— Мария Иванова, клуб «Хансу», Рига, (-52кг)

— Виктория Иванникова, клуб «Фаворит», Вентспилс, (-63 кг);

**юниоры**

— Даниель Лыков, клуб «Фаворит», Вентспилс (-55 кг),

— Максим Хабаров, клуб «Джитае» (-59кг),

– Денис Кулибик, клуб «Хансу», Рига (-68кг),

– Никита Здажинский, клуб «Хансу», Рига (-73кг).

«Мы выставляем не полный состав, – говорит тренер сборной Дмитрий Рагунович, — будут бороться за медали только те, у кого есть шансы, и кто хорошо показал себя на международных стартах. Борьба будет непростая, но я планирую медали. Пока не хочу раскрывать карты, ведь много зависит не только от уровня подготовки, но и от просто спортивного везения». ■

ФУТЗАЛ

# Ускользнувшая победа

Сергей Кузнецов

**Ведя в счёте после первого тайма, игроки «Даугавпилса» не удержали победу над новичком высшей лиги чемпионата Латвии по футзалу – ФК «Бейтар», хотя команда дебютант, как организация, а в цветах клуба играют опытные футболисты.**

На 14-й минуте счёт открывает Павел Тарасов, через три минуты результат удваивает Денис Комаров. Во втором тайме наступает перелом. В течение трёх минут хозяева паркета получают три гола подряд – 2:3.

На исходе матча «Бейтар» вновь точен – 2:4, за минуту до конца Владимир Волков сводит разрыв до минимума – 3:4, но времени не хватает, чтобы избежать поражения.

После трёх матчей с одной победой в активе «Даугавпилс» располагается на пятом месте. 4-й тур «Даугавпилс» проведёт на выезде 17 октября против «New Project/ФШШ». ■

Денис Комаров.

Фото автора.

Павел Тарасов.

# ПОЛИЦЕЙСКИЙ ПАТРУЛЬ

## В Балвском крае в пруду утонул мужчина

**В Лемешаве Балвского края в пруду утонул мужчина, сообщает Государственная пожарно-спасательная служба (ГПСС).**

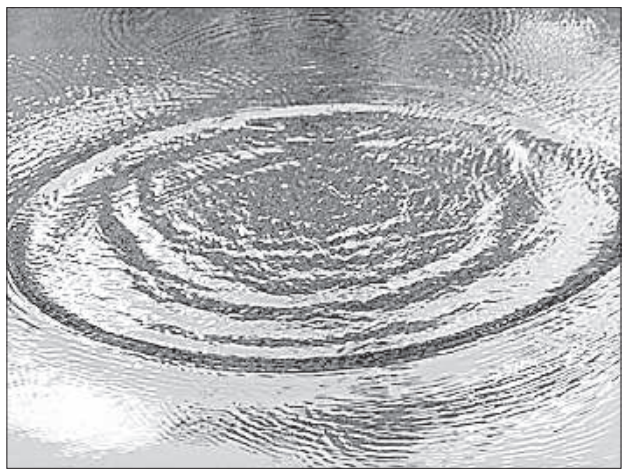

Спасатели вытащили из воды тело 50-летнего мужчины, о происшествии информирована Государственная полиция.

В целом за прошедшие сутки сотрудники ГПСС принимали участие в 10-ти спасательных работах. ■

## В выходные в Латгалии произошли два ДТП с пострадавшими

**10 октября,около 4.40, в Краславском крае в округе Пиедруяс на 306-м километре автодороги А6 (Рига-Даугавпилс-Краслава-Патерниеки) водитель 1965 года рождения, находясь за рулем грузовика Scania, врезался в припаркованный на обочине автомобиль Man.**

В результате столкновения грузовик съехал с проезжей части и перевернулся. Водитель получил некоторые травмы и был доставлен в медучреждение. Полиция выясняет обстоятельства ДТП.

В свою очередь, 11 октября в 18.10 в Даугавпилсе женщина 1980 года рождения, проезжая на велосипеде по ул. Валкас, на перекрестке с ул. Ятниеку проигнорировала требования дорожного знака “Уступить дорогу”, в результате чего столкнулась с автомобилем Citroen, которым управлял мужчина 1972 года рождения. Велосипедистка была передана в руки медиков. ■

## В пожаре в Краславе пострадала женщина

**Во вторник утром сотрудники Государственной пожарно-спасательной службы ( ГПСС) отправились тушить пожар в одноэтажном деревянном здании в Краславе, сообщает ГПСС.**

В 7.05 ГПСС получила вызов на улицу Пляву в Краславе, где в жилом доме возник пожар. Когда пожарные прибыли на место происшествия, там горела комната.

В пожаре пострадала 61-летняя женщина, которая получила ожоги. Пожар был локализирован в 7:34. ■

## В Лудзенском крае горели сарай и пять тонн сена

**В понедельник, 12 октября, в Лудзенском крае возник пожар в хозяйственной постройке, сообщает ГПСС.**

Вызов в Нирзскую волость был получен в 17:30. По прибытии на место происшествия пожарные увидели горящую постройку, стены которой уже обрушились. В постройке находилось около пяти тонн сена.

Общая площадь горения составила 100 м2. Пожар был ликвидирован в 21:29. ■

# Самые частые помехи в движении – «букашки-милашки», «оголодавшие мухи», «сонные мыши»

**Безопасность на дороге определяется не только техническим состоянием транспортных средств, качеством дорожного покрытия и соблюдением правил дорожного движения, но и навыками каждого водителя, способностью концентрироваться и соблюдением мер безопасности. Это самые важные критерии, которые должен соблюдать каждый водитель автотранспорта. И хотя эти критерии всем известны, все равно на пути у водителей встречаются разные помехи, отвлекающие внимание, например, «букашки-милашки» или мобильные устройства и системы навигации, «оголодавшие мухи» или голод, а также «сонные мыши» или усталость и сонливость. Эти и другие помехи способны отвлечь от дороги не только мысли водителя, но и его взгляд, таким образом приводя к опасным и рискованным ситуациям.**

Несмотря на то, что данные Министерства сообщения за последние четыре года указывают на позитивную тенденцию снижения количества несчастных случаев с участием коммерческого транспорта, факт остается неизменным – дорожно-транспортные происшествия в Латвии происходят довольно часто. Важно то, что эти несчастные случаи чаще всего случаются из-за различных повседневных помех в дорожном движении. Например, «букашка-милашка» или мобильные устройства и системы навигации, «оголодавшие мухи» или голод, «жук-землекоп» или ямы на дороге, «божья коровка – грамотей» или комментирующий все подряд попутчик, постоянно делающий замечания и поучающий шофера, как правильно ехать, «гусеница-тихоход» – медленно едущий водитель, мешающий движению, а также «сонная мышь» или усталость и сонливость, которые настигают водителя после долгого рабочего дня или если пришлось рано вставать. Все эти помехи служат очень серьезным источником риска несчастных случаев, поскольку в тот момент, когда водитель хотя бы на секунду отводит глаза от дороги, он перестает получать информацию о том, что происходит и как ему действовать в дальнейшем.

Исследование, проведенное Международным союзом автомобильного транспорта (IRU), показывает, что именно такие помехи или человеческий фактор являются одной из главных причин дорожно-транспортных происшествий в Европе. Из-за человеческого фактора дорожно-транспортные происшествия в Европе происходят примерно в 85,2% случаев, из которых в 25% виновными в несчастных случаях были сами водители коммерческого транспорта. Но несчастные случаи могут происходить и из-за повреждения техники (5,3%), дорожного покрытия (5,1%), а также погодных условий (4,4%). Таким образом, самой частой причиной дорожно-транспортных происшествий в Европе является именно человеческий фактор или различные будничные помехи в дорожном движении, а именно:

- усталость или засыпание за рулем;
- невнимательность – отвлечение взгляда от дороги, чтобы переключить радиостанцию, открыть бутылку с водой или упаковку с едой, а также использование навигации или мобильного телефона;
- неверно принятое решение – превышение скорости, несоблюдение дистанции или неудачный контроль за транспортным средством и совершение маневра в непредвиденной ситуации.

Национальная администрация безопасности дорожного движения в США также провела исследование, подтвердившее, что невнимательность водителей можно разделить на три группы – визуальная, когда взгляд отвлекается от дороги, мануальная, когда одна или обе руки снимаются с руля, а также когнитивная, когда мысли отвлекаются от происходящего на дороге. Еда, разговоры по телефону, установка дорожных указателей в навигаторе или переключение радиостанций за рулем являются наиболее опасными действиями, поскольку они соединяют в себе все три вида невнимательности водителя, что до максимума повышает риск несчастного случая.

«Нередко именно водители, управляющие коммерческим транспортом, становятся теми, кто нарушает правила дорожного движения и бывает невнимательным за рулем. Одной из причин является тот факт, что для водителей коммерческого транспорта установлены определенные графики и сроки, в которые они должны укладываться. Вторым фактором является многолетний опыт, который заставляет водителя быть более уверенным, но, к сожалению, и более небрежным. Продолжительное нахождение за рулем также «заставляет» водителя стать сонным. Кроме того, бывают ситуации, когда необходимо воспользоваться каким-нибудь электронным устройством. Позитивным фактором является то, что количество несчастных случаев с коммерческим транспортом в Латвии постепенно снижается из-за ограничивающих устройств. Как на грузовых транспортных средствах, так и на автобусах в Латвии сейчас установлены устройства ограничения скорости, использование которых обязательно в соответствии с требованиями нормативных актов Европейского союза, благодаря чему мы можем быть уверены в том, что водители коммерческого транспорта больше не будут пытаться регулярно первышать скорость движения или совершать иные действия, противоречащие правилам дорожного движения», – отмечает старший специалист по подписанию рисков BALTA Эдгар Голдманис.

«К сожалению, большинству водителей не присуща способность максимально концентрироваться на дороге, ни на мгновение не отвлекаясь от нее. Поэтому будет нелишним напомнить, что все непосредственно не связанные с вождением действия следует доверить попутчикам. Если же в транспортном средстве вы находитесь один, то прежде чем что-то сделать, надо остановиться на обочине. Разговаривая по телефону или переключая радио, невозможно полностью концентрироваться на вождении, даже если вы не отрываете взгляд от дороги. Ваша способность своевременно воспринять неожиданное изменение ситуации в дорожном движении, прогнозировать ее развитие и принять соответствующее решение замедлится, что будет способствовать потенциальному риску несчастного случая», – указывает эксперт «Школы безопасного вождения» Артур Приедниекс. ■

# РЕКЛАМА и ОБЪЯВЛЕНИЯ

ул. Саулес, 71б, Даугавпилс, LV 5401
тел./факс 654-23483
www.latgaleslaiks.lv

## ПОКУПАЮ

● **AS Baltcovo в Лауцесе, Даугавпилсский район, закупает пшеницу и ячмень. Тел. 29558840, 29948771.**

● **металлолом, авто. Тел. 29198531.**

● бусы старые из янтаря – овальные или круглые. Хорошая цена. Тел. 27797282.

## ПРОДАЮТ

Биотуалет портативный (переносной) + биожидкости. Незаменим в домах без удобств, при уходе за пожилыми, экологичный, без запаха. Поставьте там, где Вам удобно! Тел. 22 10 19 69.

● автомобиль "VW TOURAN" 2,0 l, TD, 7-местный, компьютер, навигация, литые диски R-17, релинги, фаркоп, тонирование, парковчный датчик. Торг. 5000 евро. Тел. 26358737.

● автомобиль "MAZDA 626" год выпуска 1994, ТО – март 2016 г., 2,0 дизель, темно-синюю, сигнализация, литые диски, хорошее состояние. Тел. 2165585.

● бочку для жижи. Тел. 26409338, 29506913.

● бочки 20, 25, 30, 60, 120, 200, 1000 литров. 10 штук. Тел. 27492445.

● верх плиты чугунный, размер 41 x 71, 46 x 76, 53 x 90, цена от 45 евро. Тел. 65451096 с 9 до 18; 29191501.

● грабилку «солнышко» — недорого. Тел. 26409338, 29506913.

● грабилку конвейерного типа. Тел. 26409338, 29506913.

● грабилку тракторную, новую, навесную, итальянскую, похожа на литовскую, комплект, кардан. Тел. 29647324.

● духовку чугунную. Тел. 29191501, 65451096.

● дымоход керамический. Тел. 29191501.

● двери каминные со стеклом, 3 штуки. Тел. 29191501.

● зерно, 10 тонн. Тел. 29176884.

● зерно: ячмень, овес. 3 тонны. Тел. 29441022.

● картофелекопалку 1-рядную. Тел. 26409338, 29506913.

● картофелекопалку 2-рядную, польскую, новую. Тел. 26409338, 29506913.

● комбайн зерновой. Тел. 26409338, 29506913.

● комбайн картофельный «АННА», б/у. Тел. 26409338, 29506913.

● косилку роторную. Тел. 26409338, 29506913.

● котел банный их жаростойкой хромистой стали. Тел. 29191501.

● кровать новую (150 евро) с матрасом. Тел. 29551763.

● картофель крупный «белорусский, 500 килограммов, по 0,20 евро. Тел. 26567538.

● картофель крупный «марабелла», 10 тонн. Тел. 29176984.

● картофель мелкий, 5 тонн, по 5 центов за килограмм. Тел. 29176984.

● мазь "ALEZAN", 1 упаковку. Лечит боли в коленных, локтевых суставах, помогает при переломах и травмах. Очень эффективен. Тел. 29123580.

● мельницу. Тел. 26409938, 29506913.

● мясо — баранину, 3 тушки. Тел. 29641583.

● окучник. Тел. 26409338, 29506913.

● опрыскиватель. Тел. 26409338, 29506913.

● обмотчик рулонов зеленой массы. Тел. 26409338, 29506913.

● плуг. Тел. 26409338, 29506913.

● пресс для сена. Тел. 26409338, 29506913.

● покрышки зимние 185/65\14 б\у 1 сезон с дисками от «MAZDA». Комплект. Тел. 26165585.

● разбрасыватель минеральных удобрений, новый. Тел. 26409338, 29506913.

● сеялку для зерна б/у. Тел. 26409338, 29506913.

● саженцы калины красной по 5 евро, 10 штук. Тел. 29571307.

● сено в рулонах, 100 штук. Тел. 29176984.

● титан дровяной, новый. Тел. 29191501, 65451096.

● тушки бройлерных индюков, 3 штуки. Любое время. Тел. 25904454, 29806567.

● фрезу. Тел. 26409338, 29506913.

● шкаф 2-дверный с антресолью, б\у. Тел. 26296062.

● электромеханизм правого зеркала заднего вида для "RENAULT SCENIC MEGANE" (2007 г.) – новый. Цена договорная. Тел. 29571307.

● яблоки, 1 тонну. Тел. 29441022.

**ОКНА • ДВЕРИ • ЛОДЖИИ**
29298838 65424502
www.logsundurvis.lv

ООО «Lauku Miesnieks»
**ЗАКУПАЕТ домашний скот**
Высокие цены.
Оплата сразу. Весы.
**Тел. 20207132**

z/s MADERA
ЗАКУПАЕТ
**ДОМАШНИЙ СКОТ ЖИВЫМ ВЕСОМ**
*Весы. Оплата сразу.*
26563019

Покупаем
**ЛЕСА, ЗЕМЛИ всех видов**
29764751

SIA"ALVSTRE"
**ЗАКУПАЕТ ЖИВЫМ ВЕСОМ КОРОВ, МОЛОДНЯК, МОЛОЧНЫХ ТЕЛЯТ, ЯГНЯТ.**
65197414 29190592

SIA"LATVIJAS GAĻA"
**ЗАКУПАЕТ**
КРУПНЫЙ РОГАТЫЙ СКОТ, МОЛОДНЯК, ОВЕЦ, ЛОШАДЕЙ
*Весы. Оплата сразу*
**Тел. 28761515**

SIA „AIBI"
ЗАКУПАЕТ
КРУПНЫЙ РОГАТЫЙ СКОТ, МОЛОДНЯК, ОВЕЦ, КОНЕЙ, КОЗ
Хорошие цены.
Оплата сразу. Весы.
26142514 20238990

**SIA "LatRosTrans" проводит аукцион-продажу следующей техники:**

| Марка, модель | Тип | Параметры | Год выпуска | Пробег (км) | Начальная цена EUR с PVN |
|---|---|---|---|---|---|
| Suzuki Grand Vitara | легковая пассаж. | 2.4 бензин, 4x4 | 2011 | 190 000 | 4260.00 |
| Suzuki Grand Vitara | легковая пассаж. | 2.0 бензин, 4x4 | 2010 | 210 000 | 3540.00 |
| Audi A8L | легковая пассаж. | 4.2 бензин, quattro | 2004 | 285 000 | 5180.00 |
| VW Golf Variant | легковая пассаж. | 1.6 бензин | 2006 | 227 000 | 1290.00 |
| Mercedes Benz Vito | микроавтобус | 2.1 дизель, 4x4 | 2007 | 330 000 | 4530.00 |
| UNIMOG 1550 | грузовая мастерская | 4x4 | 2001 | 170 000 | 21000.00 |
| MB Atego 1124 | грузовая мастерская | 4x4 | 1998 | 260 000 | 14400.00 |
| MAZ 5551 | самосвал | 6 цилиндров, дизель | 1993 | 65 000 | 1870.00 |
| ZIL-43412 | пожарная а/м | 8 цилиндров, бензин | 1993 | 11 000 | 960.00 |
| SEPPI FORST M3 | фреза рекультиватор | 6 цилиндров, дизель DEUTZ | 2005 | - | 4000.00 |

**Аукцион состоится 3 НОЯБРЯ 2015 года в 10.00 по адресу:**
**SIA "LatRosTrans", «LRDS Ilūkste», Шедерская волость, Илукстский край.**
**Технику, выставленную на аукционе, в соответствии с правилами проведения аукциона можно осмотреть по адресу: «LRDS Ilūkste», Шедерская волость, Илукстский край, по вторникам с 10.00 до 12.00 и четвергам с 14.00 до 16.00. Прием заявок, регистрация претендентов и выдача правил проведения аукциона – до 16.00, 30 ОКТЯБРЯ 2015 года.**
**Тел. для справок 65401326, 65401229, 29992724 или www.latrostrans.lv.**

65424502
**ЖАЛЮЗИ**
29298838

**СКИДКА* 10% на инструмент**
*кроме акционного товара
BOSCH Makita KÄRCHER SKIL Rebir metabo
VEIKALS krustceļš 28315513
г. Даугавпилс, ул. Вентспилс, 60

## НЕДВИЖИМОСТЬ

● Куплю дачу в красивом месте. Оплата сразу. Рассмотрю все предложения. Тел. 29538097.

● Куплю землю в Латгалии, желательно с лесом от 4 га и более. Быстрая оплата. Предложите свой вариант. Тел. 25968552.

● Куплю землю с лесом в Латгалии, 3 га. Плачу наличными. Тел. 29758865.

● Куплю квартиру с печным отоплением в Даугавпилсе за наличные. Тел. 29829404.

● Куплю 1-комнатную квартиру для личных нужд. Рассмотрю все предложения. Тел. 25335207.

● Куплю квартиру 1,5-2-комнатную в Даугавпилсе, желательно в центре города, рассмотрю варианты. Плачу наличными. Тел. 25971716.

● Куплю квартиру 2-комнатную без посредников в Даугавпилсе за наличные деньги. Предложите свой вариант. Тел. 25315747.

● Куплю квартиру 3-комнатную, можно с долгом. Оплата сразу. Могу предложить вариант с обменом. Предлагайте варианты. Тел. 20086487.

● Продается квартира 3-комнатная 467 серии, 3\5, без долгов, приватизированная. 15000 евро. Рядом школа, садики, универсамы. Торг уместен. Тел. 26789639.

● Мужчина снимет квартиру 1-комнатную за квартплату в районе Кожзавода, ЛРЗ, Нового строения. Тел. моб. 28776385.

KSEROKSA PAKALPOJUMI
redakcijā
LATGALES LAIKS
Saules 71b

## ХОББИ

● Куплю монеты и железные рубли СССР, монеты царской России, современной России; латы и сантимы 1 Латвийской Республики. Тел. 27133155.

● Куплю монеты разные для личной коллекции. Предлагайте варианты. Тел. 22846092.

● Куплю радиодетали СССР. Микросхемы, конденсаторы, радиостанции, осциллографы, частотомеры, авиационные блоки. Тел. 25258951.

● Куплю старинные: фотографии, открытки, бумажные деньги, нагрудные знаки, различные документы, облигации. Тел. 26143139.

● Куплю старинные бусы из янтаря – круглые, овальные, другие украшения из янтаря, большие куски янтаря. Тел. 28282963.

● 25 октября в 9.00 в ДК, ул. Смилшу, 92 состоится слет коллекционеров. Вход бесплатный. Стенд: отдых в Двинске 100 лет назад.

## ЖИВОТНЫЕ

● Продаю корову на выбор (из двух), Науенская волость. Цена договорная. Тел. 22129496.

● Продаю кобылу (5 лет). Тел. 25951171.

## РАБОТУ ПРЕДЛАГАЮТ

● **мужчине или женщине на село. Тел. 29749301.**

## ПРИБОРЫ РАЗНОЕ

● **Бесплатно заберем ненужную бытовую технику (ванны, стир. маш.. холодильник и т.д.). Тел. 29198531.**

**ПОКУПАЕМ ДЕЛЯНКИ ХВОЙНЫХ и ЛИСТВЕННЫХ ПОРОД**
**Также лес в собственность**
27804000 and808@inbox.lv
Оплата в день сделки

**ПАМЯТНИКИ**
Ограды ✣ Надгробия
*Установка*
Тел. 29551403
Циетокшня, 84

**ПАМЯТНИКИ**
Столешницы ◎ Камины
Подоконники
Поселок Лауцесе (дорога на Демене)
из шведского и карельского гранита
29609301

## МИР ПРАХУ ТВОЕМУ

| | |
|---|---|
| Бакшанская Антонина | 01.07.1931–08.10.2015 |
| Густова Анна | 24.12.1925–10.10.2015 |
| Елисеев Леонид | 24.05.1940–09.10.2015 |
| Зайка Валентин | 03.11.1948–11.10.2015 |
| Капустина Фектиста | 15.11.1944–07.10.2015 |
| Качане Юхана | 11.09.1920–10.10.2015 |
| Комар (нет) | 01.10.2015–01.10.2015 |
| Лапковская Нина | 31.03.1944–13.10.2015 |
| Мурник Иван | 17.06.1957–25.09.2015 |
| Поляк Валдис | 12.01.1968–08.10.2015 |
| Прокопович Францис | 01.05.1934–07.10.2015 |
| Прокопьев Сергей | 01.01.1948–12.10.2015 |
| Рябцев Аркадий | 05.01.1930–13.10.2015 |
| Свирка Витольд | 15.03.1942–11.10.2015 |
| Творонович Виктор | 20.04.1934–13.10.2015 |
| Хасиневич Сафар | 09.08.1926–12.10.2015 |
| Чистякова Любовь | 15.06.1923–07.10.2015 |
| Якубовский Александр | 04.10.1952–06.10.2015 |
| Янковская Антонина | 08.12.1931–11.10.2015 |

Данные получены в Даугавпилсском отделении загса.

| | |
|---|---|
| Богданов Николай | 27.09.1948–10.10.2015 |
| Вильчинский Иван | 15.05.1956–06.10.2015 |
| Грабовский Роберт | 05.04.1963–02.10.2015 |
| Дворников Юрий | 23.05.1961–08.10.2015 |
| Дедков Иван | 29.06.1944–11.10.2015 |
| Дзенис Роберт | 04.02.1949–05.10.2015 |
| Зайковская Любовь | 28.08.1933–07.10.2015 |
| Идзан Владимир | 27.04.1937–11.10.2015 |
| Кашин Михаил | 24.01.1942–06.10.2015 |
| Корженевская Зофия | 02.08.1925–12.10.2015 |
| Лавринавичиене Надежда | 07.02.1945–09.10.2015 |
| Руране Валентина | 01.05.1961–08.10.2015 |
| Тяпко Александр | 08.10.1953–06.10.2015 |
| Чевпилов Александр | 19.08.1931–10.10.2015 |

Данные получены в отделении загса Даугавпилсского края.

| | |
|---|---|
| Левченко Никита | 25.09.1948–10.10.2015 |

Данные получены в отделении загса Илукстского края.

**Бланк бесплатного объявления публикуется в газете за вторник**

В ЦЕНТРЕ ИСКУССТВ МАРКА РОТКО

# “Деньги” и другие грани современного искусства

Елена Иванцова

**В Центре искусств Марка Ротко открылись сразу три выставки. Одна из них – итог 4-го Международного симпозиума графики, вторую привез Центр современного искусства Латвии, третья посвящена твердым формам, ее автор – латвийский скульптор Матиас Янсонс.**

В дырочку в “заборе” можно увидеть много интересного.

На выставке есть детский уголок.

Грамоту от городской думы получает индийский график Никумб Прасад.

Иева Царука и Оксана Вронская.

Матиас Янсонс.

Темой выставки симпозиума стали деньги и трансформация их ценности во времени и пространстве, а также присутствие графиков в их создании. На выставке можно наглядно убедиться, что деньги – это не только монеты и купюры, а нечто большее, имеющее философское значение.

Над темой денег размышляли 11 графиков из разных стран – Латвии, Дании, Индии, Италии, Литвы и Швейцарии. Латвию представили Иева Царука, Дарта Хофмане, Янис Муровский, Рудольф Матисс Тропс и Оксана Вронская из Даугавпилса.

Выставка Центра современного искусства Латвии «Затерянный в архиве» создана на основе базы данных и архивных материалов, которые являются огромным хранилищем информации о процессах современного искусства Латвии. Куратор выставки, искусствовед Андра Силапетере, рассказала, что экспозиция начала свое путешествие с Даугавпилса, затем она будет представлена в Алуксне, Риге, Кулдиге и Мадоне. Центр современного искусства с середины 90-х годов собирает базу данных богатого наследия современного искусства, начиная с 60-х годов прошлого века. Очень многие материалы компьютеризируются, переводятся в компьютерный формат, жители Латвии тоже могут участвовать в пополнении архива, приносить фотографии, публикации и другие информационные материалы. По словам куратора, их цель – сломать стереотип о понятии “архив”, донести до публики то, что это не нечто устаревшее, покрытое пылью, а ценное, современное и познавательное пространство. Выставку дополняет образовательная программа «Большая лупа» для детей, так что посетители центра Ротко смело смогут прийти сюда с детьми, которых ждет много интерактивных игрушек. Есть на выставке картинки из серии “Только для взрослых” – посреди выставочного зала стоит своего рода высокий забор с дырочками, заглядывая в которые, можно увидеть интересные фотографии.

Матиас Янсонс свои работы высекает из гранита, известняка, доломита, клеит и режет из торфяных чурок и других материалов. Работает он в своей мастерской в Цесисе, являясь одним из учредителей культурного общества «АртЦесис». Главный мотив его скульптур – абстрактные образы женщин и рыб. ■