Жители просят компенсации на 200 000 евро – стр. 2

Денег на оркестр пока нет – стр. 2

Вкусный фестиваль в Краславе – стр. 20

ISSN 1407 – 9216

ЛАТГАЛЕС ЛАЙКС

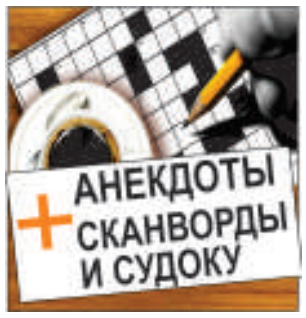

№ 56 (2985) Пятница, 26 июля 2019 года • www.latgaleslaiks.lv • Розничная цена 0,50 EUR

Большие праведники мира из маленького села

Фото автора.

Елена Чурсина

В момент прихода в Латвию немецко-фашистских войск Валентине Расначе (на снимке) было 7 лет. Годы войны и постоянное пребывание в страхе и напряжении быстро сделали ее взрослой. События тех лет никогда не сотрутся из памяти, и лишь сравнительно недавно она перестала плакать, рассказывая о них. Родители Валентины и многие другие семьи в те годы прятали в своих домах евреев, ежесекундно рискуя собственными жизнями.

(Окончание на 5-й стр.)

В конце недели в Латвию придет жара, но уже на следующей неделе в наш регион снова поступят массы арктического воздуха, и температура значительно понизится.

В субботу, воскресенье и понедельник ожидается +25..+30 градусов, прохладнее будет на побережье. Теплыми будут и ночи - +14..+20 градусов.

До понедельника будет, в основном, солнечно, после обеда и вечерами в отдельных местах возможны кратковременные дожди и грозовые тучи — больше всего это затронет Латгалию и Видземе.

Со вторника станет намного прохладнее, температура днем не превысит +20 градусов, ночами же возможно до +5.

В Таборской волости вандалы повалили 45 памятников

Фото автора.

Диния Емельянова

В ночь на 22 июля на кладбище Ласенберга в Таборской волости Даугавпилсского края были повалены десятки памятников и сломаны кресты.

Местные жители активно делились доказательствами, и Государственной полиции по подозрению в этом преступлении удалось в тот же день задержать двух несовершеннолетних лиц и одного мужчину 1994 года рождения. Большинство поваленных памятников так пострадали, что восстановить их уже нельзя.

(Окончание на 3-й стр.)

Ушла из жизни Героида Богданова

Елена Иванцова

Вчера в Даугавпилсе в последний путь проводили Героиду Ивановну Богданову, руководителя Центра русской культуры.

О таких, как она, принято говорить «Эпоха». И это действительно было так. Ее в городе знали все – и самые маленькие даугавпилчане, воспитанники детских садов, и их родители – бывшие ученики Героиды, и старшее поколение. Ее знали руководители страны, города и простые жители. Даже если не были знакомы лично, наверняка слышали это редкое, громкое, раскатистое имя – Героида. Оно очень ей шло, потому что она на самом деле была героической женщиной, способной объединять людей и для каждого находить доброе слово.

Героида Богданова родилась 30 апреля 1934 года в Сибири – в Иркутской области. В связи с профессией отца в начале 50-х оказалась в Латвии, и в 1957 году закончила педагогический институт Даугавпилса. Учительская деятельность была лишь частью ее повседневности – все остальное время она посвящала внеклассной работе. Много лет Г. Богданова руководила Домом пионеров, а последние 25 лет ее детищем был основанный ею Центр русской культуры. За свою педагогическую и общественную деятельность почетная даугавпилчанка Героида Ивановна имела массу наград разного уровня, в том числе и Крест признания.

Ушла Героида Ивановна тоже на работе. Вместе со своим коллективом она поехала на гастроли во Владимир, где ее сердце перестало биться.

Газета «Латгалес Лайкс» выражает глубокие соболезнования семье и близким Героиды Ивановны.

Паломники отправятся в крестный ход

28 июля состоится Крестный ход в честь праздника пророка Илии. Верующие пройдут от Борисо-Глебского собора в Даугавпилсе до храма, названного в честь пророка в поселке Малинова Даугавпилсского края.

Крестный ход уже несколько лет организуется благодаря усилиям Даугавпилсско-Резекненской епархии, мероприятие благословляет епископ Даугавпилсский и Резекненский Александр.

28 июля в 12 часов в Борисо-Глебском соборе состоится молебен, после чего паломники отправятся в путь. Прийти в Малинову участники должны к 18.00, где будет отслужен акафист Илие Пророку. Паломникам следует учесть погодные условия в этот день, им предстоит пройти 17,5 км. С собой рекомендуется взять плащ-дождевик, легкую непромокающую куртку, удобную обувь, сменную обувь, покрывало для отдыха на привале, салфетки, аптечку, продукты для перекуса и питьевую воду. Все это можно будет положить в автобус, который сопроводит крестный ход.

Празднования продолжатся 1 и 2 августа. 1 августа в малиновской церкви состоится всенощное бдение, а 2 августа, в день пророка Илии, с утра начнется исповедь, затем часы и литургия. ■

Москвинская община отметит 290-летие

4 августа Москвинская старообрядческая община приглашает верующих на празднование значимого юбилея – 290 лет с момента основания общины.

Все собравшиеся смогут вместе помолиться и участвовать в крестном ходе, а также послушать выступление хода «Сретение» общества «Москвинские старообрядцы» и принять участие в поздравлении и награждении. На мероприятии также расскажут о богатой истории общины – 8 ее членов стали духовными отцами в храмах Даугавпилса, Прейльского, Риебиньского и Крустпилсского краев. Еще один интересный факт – в храме находится большой колокол, чья история связана с известным коллекционером и создателем Третьяковской галереи в Москве Павлом Третьяковым. Старообрядцам Москвина будет посвящена фотовыставка.

Начнутся праздничные мероприятия в 11.00.

Жители запросили компенсаций на 200 000 евро

Ивар Сойканс

Комитет развития Даугавпилсской думы, рассматривая вопрос о денежных компенсациях владельцам домов, оказавшихся в «тени» в результате строительства воздушного путепровода, принял решение пригласить сертифицированных специалистов, которые оценят ущерб, созданный жителям в результате «стройки века».

Фото – из архива ЛЛ

Жители не удовлетворены создавшейся ситуацией и потребовали компенсации, объем которых колеблется от замены некоторых окон до нескольких десятков тысяч евро. Общая сумма запрашиваемых компенсаций составляет 200 000 евро.

Началась эта эпопея тогда, когда некоторые обеспокоенные жители близлежащих домов обратились с жалобами и в самоуправление, и в республиканские средства массовой информации. Председатель Даугавпилсской городской думы Андрей Элксиньш в связи с создавшейся ситуацией распорядился о том, чтобы сотрудники департамента городского планирования и строительства встретились с жителями, чьи интересы затронуло это строительство, и выяснили их претензии и пожелания.

Руководитель департамента Санта Пупиня отметила в разговоре с «Латгалес Лайкс», что проект строительства моста, поддержанный фондами Европейского Союза, был согласован во всех необходимых инстанциях, и его контролирует Строительное бюро государственного контроля. В свою очередь, рассмотрение вопроса о выплате компенсаций жителям — это добрая воля самоуправления, поскольку юридической основы у данного действия нет. Что касается оценки моральной компенсации, то в латвийской судебной практике такой опыт и вовсе ничтожный.

Хотя жители очень переживают, узнав о компенсациях, многие назвали неадекватно завышенные суммы, и только один владелец имущества сообщил о желании продать свой дом. Руководитель департамента говорит, что в случаях, если требуемые суммы будут необоснованными, надеяться жителям на что-либо довольно сложно.

Привлечение сертифицированного оценщика дума готова оплатить. Заключение специалиста необходимо, чтобы у самоуправления было основание принимать решение об использовании финансовых средств. Во сколько обойдется эта экспертиза, С. Пупиня сказать не могла, допустив, что скорее всего, будет объявлена процедура закупки.

Заместитель председателя думы и председатель комитета развития Игорь Прелатов говорит, что все работы по строительству путепроводу проходили в границах «красной линии», на земле самоуправления. В местах, где строительство близится к завершению, видно, что ситуация не столь драматична, как это казалось ранее. Строительство моста принесло жителям не только минусы, но и плюсы: движение на ближайших улицах стало менее интенсивным, созданы новые коммуникации, новые подъезды и уложен новый асфальт. В ближайших домах установлено более 100 новых окон, а у большинства домов появились и металлические ролл-жалюзи.

Средства на выплату компенсаций в бюджете этого года не предусмотрены. Они могут быть запланированы в бюджет следующего, либо депутаты смогут внести изменения бюджет текущего года. ■

Денег на создание симфонического оркестра пока нет

На заседании финансового комитета Даугавпилсской городской думы рассмотрели предложение депутата Айвара Брока о выделении финансирования на создание профессионального симфонического оркестра. Большинство членов комитета считает, что этот вопрос можно было бы решить при формировании бюджета самоуправления на будущий год.

Для обеспечения деятельности оркестра А. Брок предложил создать 40 ставок со средней зарплатой в 800 евро, предусмотрев в бюджете Центра латышской культуры на будущий год 303 000 евро дополнительного финансирования. На данный момент финансирование оркестра «Daugavpils sinfonietta» составляет 173 000 евро в год.

В разговоре с «Латгалес Лайкс» А. Брок отметил, что фактически увеличение финансирования позволило бы поднять музыкантам зарплаты и требовать от них большей отдачи, а также привлекать для работы в оркестре музыкантов со стороны. Это, в свою очередь, позволило бы расширить спектр исполняемых оркестром композиций. По крайней мере, раз в месяц оркестр мог бы готовить новую программу, исполнять новые композиции и выступать в разных местах. Таким образом, коллектив стал бы вторым региональным симфоническим оркестром в Латвии, способствовал бы узнаванию Даугавпилса и развитию региона. Со временем оркестр можно было бы сделать государственным, с государственным, соответственно, финансированием.

На данный момент в Латвии 4 профессиональных оркестра — Латвийский национальный симфонический оркестр, Лиепайский симфонический оркестр, «Sinfonietta Rīga», а также оркестр Латвийской Национальной оперы, и все имеют государственное финансирование. ■

ЛАТГАЛЕС ЛАЙКС
ЛАТГАЛЬСКАЯ ГАЗЕТА
Редакторы
Латгалес Лайкс Елена Иванцова
Latgales Laiks Инесе Минова

Регистр. удостов. № 0930.
Газета выходит по вторникам и пятницам с 23 мая 1992 года.
Отпечатано в SIA "Latgales Druka", ул.Базницас,28, Резекне, LV 4601. Офсетная печать.

Тел. для справок - 65422134
моб.тел.- 29454560
тел./факс - 65449185
АВТООТВЕТЧИК 65423424
ОТДЕЛ РЕКЛАМЫ - 65423483
e-mail: info@latgaleslaiks.lv
e-mail: reklama@latgaleslaiks.lv
http://www.latgaleslaiks.lv
Saules iela 71 b, Daugavpils, LV-5401

Подписка принимается в отделениях "LATVIJAS PASTS" и в редакции газеты
ПОДПИСНОЙ ИНДЕКС - 3008

Издатель - SIA "LATGALES LAIKS"
Регистрационный № 41503004556
Наш счёт: № LV45UNLA0005009467898 AS SEB BANKA; код: UNLALV2X
Член правления – Ивета Валпетере

В Таборской волости вандалы повалили 45 памятников

(Окончание. Начало на 1-й стр.)

Новостью в социальных сетях активно делилась руководитель Таборского волостного управления Вия Пляскота. Ее внимание на дороге утром в понедельник привлек деревянный крест, который лежал у поворота на кладбище. Вандалы выломали его из бетонного основания в центре кладбища и вынесли. На кладбище взгляду предстала еще более печальная картина.

«Осмотрев место происшествия, было констатировано, что побиты, повреждены, выломаны и повалены почти 50 памятников и надгробий», – представителей прессы 24 июля проинформировал начальник участка Селии полиции порядка Госполиции Ивар Пойканс. Начат криминальный процесс, и по свидетельствам местных жителей было выяснено, что поблизости от кладбища видели группу молодых людей, в которой и были найдены задержанные. На кладбище эти люди бесчинствовали в состоянии алкогольного опьянения. «Наказание за такое преступление — лишение свободы до 3 лет, принудительные работы, кратковременное лишение свободы или денежный штраф», – отметил И. Пойканс. Подсчитано, что ущерб от действий злоумышленников велик, точные суммы будут подсчитаны в ходе процесса. Все зафиксировано на фотографиях, и теперь жители могут приводить в порядок могилы своих близких.

«10 августа на кладбище Ласенберга предусмотрен День поминовения усопших», – говорит В. Пляскота. – На следующей неделе планировалось подготовить кладбище к мероприятию. Тогда и оценим — если какие-либо из разоренных могил не навещались, постараемся связаться с родственниками или знакомыми». Осмотрев кладбища, она заметила, что недавно установленные памятники в большинстве своем можно еще раз забетонировать, но в некоторых случаях старые памятники уже нельзя восстановить. По кресту ночью проехала машина, и волость изготовила новый, который 25 июля был установлен в центре кладбища.

Здесь похоронены представители разных конфессий, некоторые могилы старше 100 лет, но есть и совсем новые захоронения.

В. Пляскота говорит, что задержанные лица – местная молодежь из неблагополучной семьи, которая попала в поле зрения сиротского суда. По ее словам, сейчас важно, чтобы в отношении данной семьи не распространялась агрессия, чтобы после этих событий жители могли и дальше жить рядом. ■

Фото автора.

У Сергея здесь похоронены шестеро родственников. Он думает, что старые памятники уже не восстановить.

Крест вандалы вынесли и кинули на дороге.

Награды за спортивные достижения

Депутаты Даугавпилсской городской Думы утвердили проект решения о выплате денежных наград спортсменам и тренерам за их достижения на соревнованиях различного уровня.

Всего на награждение выдвинуты 150 человек.

Самую большую денежную награду получит Анастасия Григорьева, которая завоевала золотую медаль на вторых Европейских играх в Минске, она получит 4 743 евро. Ее тренер Любовь Копылова будет награждена суммой в 2 371 евро.

Еще 148 человек, спортсмены, выступавшие на VIII Латвийской юношеской олимпиаде, и их тренеры получат денежные призы от 50 до 400 евро.

Всего на премирование спортсменов и тренеров из статьи бюджета «На непредвиденные расходы» выделено 23 177 евро. ■

В Малинове задерживается ремонт ул. Резекнес

Диния Емельянова

В разгар дорожных ремонтов в Даугавпилсском крае сегодня наиболее активная работа идет в Калкунской и Ликсненской волостях, а в Малинове со скрипом продолжается перестройка улицы Резекнес.

Из дорожного фонда также выделены новые суммы на восстановительные работы в Амбельской и Бикерниексой волостях, а на ремонт 10 км трех участков до 2021 года самоуправление взяло кредит в размере 821 507 евро.

Участки дорог Берзкалны — Развилка в Деменской волости, Зелтишки — Тартак в Вецсалиенской волости и участок государственной дороги Курпенишки — Янцишки в Малиновской волости планируется восстановить при поддержке Европейского сельскохозяйственного фонда, поэтому был запрошен кредит в Государственной кассе.

Инженер транспортных сетей Даугавпилсской краевой думы Анита Паберза сообщила, что в Малинове, где строительные работы (укладка асфальта) продолжается с прошлого года, на данный момент работы на ул. Резекнес остановлены, поскольку были констатированы подземные воды. Чтобы работы продолжить, было выделено финансирование на закупку и укладку геокомпозита.

В Калкунской волости восстанавливают грунтовое покрытие, дорога Авени - «Даугава» ведет ко многим дачам, по ней также курсирует общественный транспорт. В Ликсненской волости асфальт укладывают на участке дороги от ул. Лиепзиеду, где территория волости граничит с городской территорией, город ремонтировал эту улицу в прошлом году. ■

Памятнику столетия придется подождать

Ивар Сойканс

На заседании финансового комитета Даугавпилсской городской думы депутаты не поддержали предложение своего коллеги Айвара Брока выделить финансирование на строительство памятника 100-летию Латвии напротив площади Виенибас около пожарного депо.

Большинство членов комитета считает, что средства на эти цели можно заложить в бюджет следующего года.

А. Брок рассказал «Латгалес Лайкс», что примерная сумма, которая требуется для реализации проекта, это 1 670 000 евро. Половина нужна на создание самого объекта, половина — на благоустройство территории.

Идея о памятнике возникла еще в 2013 году, для этого было создано общество «Latvijai 100». Несмотря на то, что уже есть технический проект, осуществить его пока не удалось. Средства из бюджета, предусмотренные на эти цели, были направлены на нужды Даугавпилсской региональной больницы. ■

Читайте в Интернете!
www.latgaleslaiks.lv

Почему латгальские коровы дают меньше молока?

Эгита Терезе Йонане

В первой десятке в таблице лучшего стада в Латвийском центре данных с большим количеством надоев – коровы из Наукшенского, Виеситского, Смилтенского и Кокнесского краев, латгальские хозяйства в этом списке появляются только в 3-й десятке. Эксперты и молочники говорят, что на надои влияет несколько факторов, в том числе и отношение хозяина.

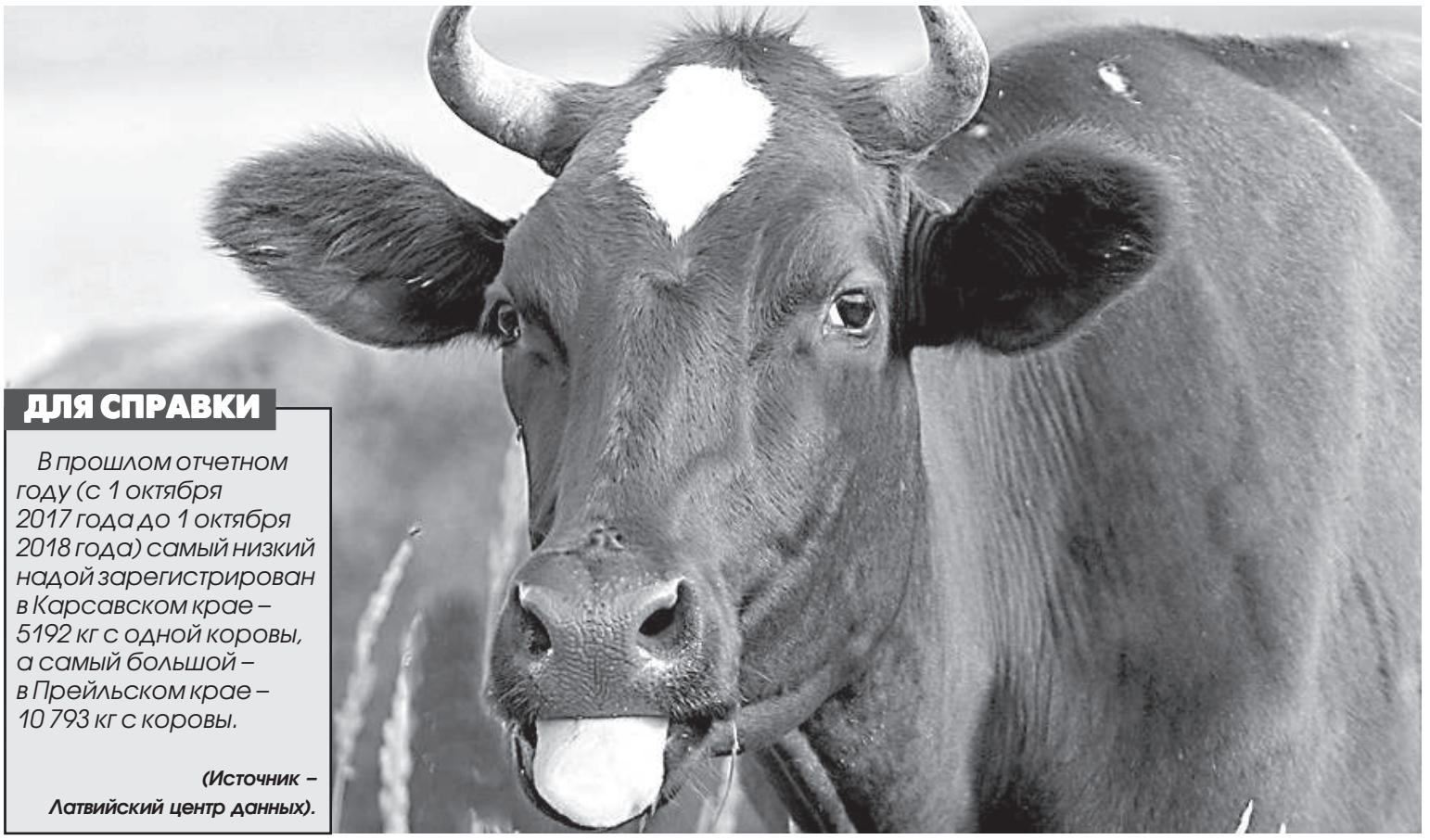

ДЛЯ СПРАВКИ

В прошлом отчетном году (с 1 октября 2017 года до 1 октября 2018 года) самый низкий надой зарегистрирован в Карсавском крае – 5192 кг с одной коровы, а самый большой – в Прейльском крае – 10 793 кг с коровы.

(Источник – Латвийский центр данных).

В телят нужно инвестировать

В статистической таблице данных видно, что наибольшее количество молока дают коровы в к/х «Kalna Dambrāni» хозяйки Иветы Тирумниеце из Виеситского края. Она держит 1650 коров и молодняк, средний надой с коров 10 000 – 13 000 кг в год. Ивета сказала, что телята в приоритете: «Мы обеспечиваем молодняку хорошие помещения и корм. Они едят, что хотят, и столько, сколько хотят. К тому же весь молодняк остается в хозяйстве». Также она экспериментирует с новейшими научными открытиями в сфере ухода за коровами и корма для скота. «Очень помогает автомат для кормления телят, заменяющий коровье вымя. Мы покупаем новейшие витамины. Крестьянам не нужно бояться экспериментировать, идти в ногу со временем», – сказала Ивета.

В Латгалии нет добротных лугов

Молочник из Двиетской волости Лаурис Стапкевич считает, что много молока будут давать те коровы, в которых хозяин будет инвестировать много средств: покупать витамины, летом пасти на добротных лугах, а зимой давать лучшее сено и зеленый корм. «Но в Латгалии нет настолько хороших лугов, как в Видземе, потому что у нас нет таких плодородных сельскохозяйственных земель. И лето у нас другое. Недавно была большая засуха, трава для сена выросла не столь насыщенной. Каждая порода коров тоже отличается надоями. Мы больше не держим Латвийских бурых коров, которые, может, более подходят для таких погодных условий, но они не дают так много молока. Остались только «иностранки». В среднем они дают 30 л молока в день», – сказал хозяин.

Каждый крестьянин имеет свою планку надоев

Хозяйка из Ницгальской волости Ингуна Спуле держит 330 коров и молодняк, и в этом году большинство дают 11 415 кг молока в год. Она считает, что в Латгалии тоже можно достичь таких же показателей, как в хозяйстве Иветы Тирумниеце. Она подсчитала, что в Даугавпилсском крае в 2-3 хозяйствах коровы находятся на ферме весь год, поэтому хозяин может обеспечить им регулярное сбалансированное питание, а на пастбищах такой возможности нет. Нужно учитывать генетику, подчеркивает Ингуна, добавив, что она использует американский опыт, и телочки на данный момент дают столько молока, сколько 8 коров в период лактации, то есть свыше 40 л молока в день.

«В Латгалии тоже можно достичь надоев 12 000 – 13 000 кг молока в год. Но каждый хозяин ставит свою планку количества молока. Этот выбор в основном определяют цены на молоко. Если бы крестьянин в Латгалии, которому этим летом за молоко платят 25-30 центов за литр, получал столько же, сколько крестьянин во Франции (35-40 центов за литр), то он смог бы больше инвестировать в генетику стада, питание, содержание», – сказала Ингуна.

Анита Милтиня, консультант по животноводству Даугавпилсского отделения Латвийского центра сельских консультаций и образования: «Три кита, на которых держится хорошее молочное животноводческое хозяйство – это генетика, сбалансированный корм и отношение хозяина. Это называется менеджментом хозяйства». ■

Создание общественной организации в городе — необходимость

Хочу высказать аргументы в поддержку идеи нынешнего председателя Даугавпилсской городской думы Андрея Элксниньша о создании новой общественной организации или группы единомышленников.

Он сказал, что многое зависит от поддержки общества. Чтобы эта поддержка была, необходимы регулярные контакты депутатов, работников думы, руководителей предприятий самоуправления, предпринимателей с жителями города.

Необходимо менять стиль управления городом, при котором за 18 лет в кресло мэра садились 7 человек, причем некоторые на короткие сроки и по несколько раз. Функции исполнительного директора выполняли 7 человек.

В основополагающем документе (программа, устав) нужно отразить цели, пути достижения, моральные качества члена организации. Членами организации должны быть горожане, у которых личные амбиции, меркантильный интерес, национальная неприязнь, различные фобии уступили место желанию создать работоспособную на многие годы организацию.

Первостепенными направлениями в жизни горожан должны быть здравоохранение, образование, культура — это богатство. Без него не будет экономики, которое обеспечит благополучие каждого гражданина.

Георгий Сорокин.

В Даугавпилсском крае оптимизируют сиротские суды

Диния Емельянова

После ликвидации трех сиротских судов в Калкунах, Ликсне и Науене, в Даугавпилсском крае с 1 октября будут работать только два сиротских суда — в Скрудалиене и Вишках.

На заседании думы необходимость поддержать оптимизацию специалист по защите прав ребенка управления образования Наталия Петеране обосновала сокращением количества жителей и стечением обстоятельств — в сентябре этого года заканчивается срок полномочий нынешних сотрудников сиротских судов Даугавпилсского края.

Решение о необходимости оптимизации сиротских судов в краевой думе приняли еще в конце июня, сейчас утверждено количество сиротских судов, а до октября еще нужно решить вопрос о количестве сотрудников.

На данный момент в Даугавпилсском крае трудоустроены 25 членов сиротских судов (между ними разделено 21,25 ставки), пятеро из них также выполняют обязанности председателей сиротских судов.

«Мы и сейчас работаем в экономном режиме. Количество жителей сократилось, но объем работы при изменениях законодательства в стране, до сих пор достаточно велик», - отмечает Н. Петеране.

Пока еще подсчитывается, как один член сиротского суда оптимально сможет работать на примерно 2000 жителей (по данным Центрального статистического управления, в начале 2019 года в Даугавпилсском крае проживали 20 149 человек). Оптимизация проведена и с учетом рекомендаций Государственного контроля.

Территорией деятельности Скрудалиенского сиротского суда будут Деменская, Калкунская, Лауцесская, Медумская, Таборская, Скрудалиенская, Салиенская, Свентская и Вецсалиенская волости, а Вишкского — Амбельская, Бикерниекская, Дубнская, Калупская, Ликсненская, Малиновская, Науенская, Ницгальская, Вабольская и Вишкская волости.

Так как в новых сиротских судах понадобится большее количество рабочих мест и больше места для архивных материалов, Вишкскому и Скрудалиенскому волостным управлениям дано задание имеющиеся помещения приспособить под новые нужды. На эти цели самоуправление направить 10 000 евро. «Важно обеспечить преемственность, чтобы как только эти суды перестанут существовать, услугу уже на следующий день можно было бы получить в новом суде, и таким образом была бы обеспечена непрерывная защита прав детей», - отметила Н. Петеране.

В июне этого года похожая оптимизация произошла и в Резекненском крае. Там вместо пяти тоже будут действовать два сиротских суда — Малтский и Дрицанский.

Вопрос, как лучше организовать работу сиротских судов, был актуализирован и на государственном уровне. В апреле бюро омбудсмена выступило с предложением передать сиротские суда из-под надзора самоуправлений в ведение Министерства юстиции, а в июне министр благосостояния Рамона Петравича сообщила, что начата работа над перенятием функций сиротских судов в государственное ведение и созданием нового учреждения по защите прав детей. На данный момент Закон о сиротских судах гласит: сиротский суд находится в ведении самоуправления и его работников выбирают на 5 лет.

Большие праведники мира из маленького села

(Окончание. Начало на 1-й стр.)

Валентина показывает грамоту, полученную ее родителями от Израиля.

Фото автора.

Фото семьи Барканов сделано во время описываемых событий.

Постоянный стресс

В начале, вспоминает Валентина, она, конечно, не понимала, почему все вокруг ужасаются и говорят о какой-то войне. Но осознание этого ужаса пришло к ней довольно скоро. В семье обсуждали то, что происходит не только в мире, но и совсем рядом — как уничтожают евреев, цыган, расстреливают детей и взрослых. Первым в доме Барканов в деревушке Йечи, которая находится в нескольких километрах от Карсавы, появился еврей Лева Удэм. «К нам в баню зашел какой-то странный нелепый человек, иди посмотри», – сказала мать Валентины мужу однажды ранним утром. Отец привел в дом мужчину, который плакал навзрыд, вспоминает Валентина. Это тогда так ее поразило — большой, красивый молодой мужчина так плакал, что его трясло. Он рассказал, что в Карсаве фашисты согнали в одно место и расстреляли местных евреев. Как удалось спастись и убежать ему, Валентина уже не помнит, но помнит слова Левы о том, что были расстреляны его жена и шестилетний сын. Смелый и человечный, отец Валентины не мог отказать человеку, попавшему в беду, и оставил его в доме. Хотя все тогда уже знали, что за укрывание евреев грозит расстрел. И расстреливали немцы не только самого укрывателя, но и всю его семью.

Спустя некоторое время отец привел в дом Соню Минкину — парикмахера из Карсавы. Наверное, поэтому немцы не расстреляли ее, и она еще пару месяцев работала с желтой звездой на спине. Соню кто-то предупредил, что расстреляют все равно, поэтому надо прятаться. Следующей в доме Барканов появилась маленькая Юдит Зилбер. «Ее прятать, наверное, было сложнее всего, – говорит Валентина. – Она плакала постоянно». Ей вспоминается, как отец из Риги привез им игрушки, чтобы хоть как-то утешить Юдит, но привез почему-то не куклу, а игрушки для мальчишек.

Сплоченная команда

Все трое спасенных не жили в их доме одновременно, а по очереди и разное количество времени — от нескольких дней до нескольких месяцев. Вообще, весь способ спасения этих людей представлял собой продуманный сценарий, который зависел от времени года, полицейских проверок и многого другого. И, конечно, в одиночку семья Барканов не могла участвовать во всей этой «операции» спасения.

Валентина достает свои записи и перечисляет всех, кто вместе с родителями делал эту большую и трудную работу – удивительно скоординированную. Ей известны в общей сложности 8 семей, участвовавших в этом, возможно, их было больше. Самое удивительное, что все, кто в этом участвовал, были люди разных национальностей, разных профессий, каким-то непонятным образом нашедшие друг друга. Кто-то руководствовался человеколюбием, кто-то противился любому насилию и тем более уничтожению, кто-то – другими соображениями. Например, спасителям помогал полицейский Стабиньш, который был влюблен в Соню Минкину, он сообщал о планируемых проверках, и у укрывателей было время перепрятать своих подопечных. «Без него, наверное, спасти наших евреев мы не смогли бы, он сделал очень многое», – говорит Валентина. А у жителя Карсавы Фреда Банковича, немца по происхождению, еврейкой была жена, и к тому же новорожденный ребенок, и он был заинтересован в их спасении и в спасении других. У Банковича был большой круг знакомых и много возможностей, его можно назвать координатором всех перемещений укрываемых евреев. Буквально расписывалось, кто где будет находиться в определенный момент, рассказывает Валентина. В доме Фреда в Карсаве была сооружена целая потайная комнатка, в которой периодически тоже прятались и Лева, и Соня, и Юдит. Отец Валентины работал на железной дороге в Абрене (Пыталово), и это было хорошим способом связываться и передавать сообщения — он был звеном между Банковичем и Стабиньшем. Русский доктор Мамонтов из Карсавы лечил прятавшихся, если была необходимость. Заодно со спасателями были еще полька Хелена Спиридович, семьи Балтовых и Моржук, помнит Валентина и женщину по имени Иева Рамза.

Валентина с Юдит Зилбер, навсегда ставшей сестрой и подругой.

Молчание – золото

Многие — соседи и жители деревни — помогали своим молчанием, потому что на селе утаить что-то очень тяжело. Несмотря на то, что Баркансы жили в отдалении, рядом с железной дорогой, многие догадывались о том, что происходит, но молчали. У них был деревенский простой одноэтажный дом, который для «укрывания» не был приспособлен вообще. «Весь дом — это одна большая комната, с окнами со всех сторон, – вспоминает Валентина. – Лишь в одном углу была небольшая каморка, в которой хранились продукты, вроде холодильника». Из этой каморки можно было забраться на чердак с помощью лесенки. Лесенка была настолько маленькая, что если ее приставить к стене, то до чердака был еще, наверное, метр и надо было зацепиться за стену и подтянуться, чтобы туда забраться.

Один случай, когда эта лесенка чуть не подвела, Валентина очень хорошо запомнила. Родителей дома не было, а в каморке как раз прятался Лева, когда нагрянул полицейский. «Сидит, расспрашивает, где родители и т. д., – вспоминает она. – Как вдруг раздается шум в этой самой каморке — дядя Лева, наверное, не сумел залезть на чердак и упал». Как ей тогда удалось убедить полицейского, что это кошка, она до сих пор не понимает, но многое тогда происходившее, по словам Валентины, было как будто под присмотром высших сил. Ее саму называли «нашими ушами и глазами», потому что отец почти всегда был на работе, мама занималась домашними делами, и наблюдать за тем, что происходит вокруг – кто прошел мимо и т. д., надо было маленькой Валентине.

Когда Лева жил у них, то естественно, на улицу не выходил, все время сидел в каморке. Валентина помнит его за одним занятием — он ощипывал пух и перья с гусей, которых разводили Баркансы. Это занятие помогало ему не сойти с ума. А в семье потом еще долго было много его подушек. После войны спасенный Лева Удем уехал в Ригу, затем в Россию.

Юдит чаще всего жила у них летом. Она была с Валентиной одного возраста и роста, поэтому могла выходить на улицу. «Но иногда, если отдаленные соседи видели двоих девочек, маме приходилось их убеждать, что дочерей в семье всегда было две», – рассказывает Валентина. Но именно тогда у нее действительно появилась сестра, потому что с Юдит они очень сдружились, и эта дружба продолжалась и после войны.

Своих родителей Валентина называет удивительными людьми – жить в таком напряжении 3 года не каждый сможет. Многое пришлось пережить и после войны, спасательную деятельность Баркансам припомнили «лесные братья», затем, в советское время, о спасении евреев как-то не было принято говорить. Но в 90-е годы ситуация изменилась — по всему миру искали праведников мира — и родители Валентины уже официально вошли в этот список. Их имена выбиты в начале списка праведников на Мемориале хоральной синагоги в Риге. Имя Валентины, пусть не рядом с родителями, но тоже внесено в список: «Несмотря на юный возраст, мне было понятно, что если хоть слово скажу кому-то о чужих людях в нашем доме, случится что-то страшное». Она помнит, как все время говорила подружкам, что в дом заходить нельзя, там спит папа после дежурства. Своим недетским пониманием ситуации она и внесла огромную лепту в спасение людей.

Теперь, подсчитывая года, думаешь и оцениваешь, что происходило в жизни, что хорошее и сколько плохого, говорит Валентина, которая сейчас живет в Резекне. Хорошего, по ее словам, конечно, было больше. С теплом она вспоминает учебу в Карсавской школе, время студенчества в Даугавпилсском педагогическом институте, годы работы учителем. Самим плохим в жизни для нее остается война. ■

Здание автостанции выгоднее отремонтировать, чем строить новое

Диния Емельянова

После заказанного Прейльской краевой думой технического обследования Прейльской автостанции SIA «Rēzeknes Nams» констатировала, что выгоднее здание перестроить, чем возводить новое, информировали в самоуправлении.

Были обследованы основы здания, фундамент и сделан вывод, что в целом основы находятся в удовлетворительном состоянии без признаков деформации. Есть некоторые повреждения, но нет таких дефектов, которые бы опасно понижали механическую прочность отдельных конструкций. В заключении упомянута возможность строительства второго этажа (в случае необходимости возможно расширение основ), а несущие стены способны принять на себя дополнительную нагрузку без упрочнения, если для надстройки будут использоваться легкобетонные блоки или похожий материал.

Специалисты самоуправления уже работают над устранением имеющихся проблем, на это в бюджете края предусмотрены средства.

В 2018 году проводился опрос про визуальный облик и развитие центра Прейли, и большинство опрошенных высказались в пользу сноса здания автостанции. В самоуправлении завершилась закупка о разработке детального планирования территории центра Прейли, в ней в том числе говорится о том, чтобы разработать дальнейшие варианты использования здания автостанции. Жители предлагали, например, расширить помещения и разместить в них Центр туристической информации и кафе. ■

Предлагают сдать в аренду бывшую фабрику

Эгита Терезе Йонане

Краславская краевая дума 23 июля провела устный аукцион прав аренды бывшего здания фабрики по переработке льна и участка земли.

Председатель самоуправления Гунар Упениекс рассказал, что у здания (742 м²) провалилась крыша, нет электричества и других коммуникаций, но их можно восстановить, а победитель аукциона сможет арендовать и участок земли (2622 м²). Начальная цена на аукционе была 90 евро в месяц (без НДС), здание и земля сдаются в аренду на 20 лет.

Самоуправление понемногу развивает инфраструктуру бывшей фабрики, сдает имущество в аренду, поскольку и местные, и предприниматели из других регионов проявляют большой интерес к размещению производства на данной территории, добавил Г. Упениекс. ■

В Ливанах построят места для запуска лодок

Два места планируется разместить на берегу реки Дубна около ул. Целтувес и ул. Прейлю, сообщил строительный инженер самоуправления Ливанского края Айнар Скроманс.

Здесь будут оборудованы стоянки для автомобилей с покрытием из щепы, где можно будет оставить автомобиль и прицеп для лодки, а в берег вмонтируют металлические крюки, чтобы можно было надежно закрепить лодки и безопасно в них забраться.

Эти места смогут пользоваться как местные жители, так и туристы, а также работники самоуправления, которые ездят в рейды, чтобы ограничить браконьерство, сказал А. Скроманс. Он напомнил, что в Ливанском центре туристической информации работает прокат лодок.

Места для запуска лодок будут оборудованы за средства Латвийского фонда охраны среды и Ливанской краевой думы – всего 50 000 евро. ■

www.latgaleslaiks.lv

В корзинки вплетаются истории

Динии Емельянова

Рассказать историю — это не только форма устной коммуникации, но и древняя традиция, которую в наши дни считают воплощением наследия нематериальной культуры. Хранители традиций рассказывания в Латвии ежегодно встречаются на разных мероприятиях, 19 и 20 июля они встретились на 4-м фестивале рассказчиков Латгалии „Omotu stuosti». На сей раз, чтобы изучить секреты мастерства плетения корзин.

Юрис Гаварс.

В Варкавском краеведческом музее можно осмотреть разные изделия из лозы.

Вероника каждое свое изделие уже много десятилетий подряд фиксирует в особой тетради.

«Жизнь» корзинки начинается с того, как лоза становится прутиком, а изделие впитывает в себя все ароматы трав и тепло рук создателя, рассказывал ученикам Юрис Гаварс в Варкавском краеведческом музее. Он предупредил слушателей, что в конце им предстоит сдать экзамен, поэтому нужно внимательно следить за ходом рассказа. У Юриса своя интересная история — юрист и военный следователей переехал в Варкавский край и открыл мастерскую по плетению из лозы.

«Такова цель рассказчика — путешествуя по фестивалям, «шевелить» это движение в регионах, чтобы у людей появлялось понимание, что это такое и зачем это нужно», – объясняет значение мероприятия представитель Латвийской ассоциации рассказчиков Эвия Малькевича-Грунделе. «Успех латгальского фестиваля, по-моему, в выборе темы, поскольку «Omotu stuosti» каждый год позволяет открыть что-то новое. В прошлом году мы узнавали ремесло пчеловодов, еще годом ранее – хозяек. Мотивация для участия в фестивале – черпать вдохновение в труде ремесленника», – говорит она.

Руководитель студии прикладного искусства «Klūga» Виктор Кухальский.

Плетение из лозы позволяет взглянуть на искусство рассказывания как процесс, требующий терпения и точности. Юрис Гаварс пробует себя в этом ремесле 7 лет, но сам утверждает, что нужно еще 3 года, чтобы быть в себе окончательно уверенным. Он говорит, что с момента, когда он перебрался жить в дом своего деда, многие взгляды на жизнь у него изменились.

Строже всего Юриса оценивают критики-родственники. Он считает себя мастером по плетению лозы в третьем поколении, корзинки и другие изделия плели его мама и его дед, главным учителем стала тетя. «В Латвии это ремесло очень стремительно развивалось в 70-80-е годы. Основывались студии, плетеные изделия были очень популярным товаром — одну корзинку можно было продать за 25 рублей, было выгодно этим заниматься», – рассказывает Юрис. Мастера придумывали всякие приспособления, чтобы облегчить процесс изготовления. В наши дни это ремесло тоже пытаются модернизировать, так, например, в Литве есть предприятия, которые открыли фабрику по плетению из лозы, и за один день работники способны изготовить тысячи изделий. Лозу сажают и убирают трактора, прутья варят одновременно тысячами, процесс плетения разделен на части, сотрудникам как на конвейере дается изготовить только часть изделия. «Процесс становится однообразным, все корзинки одного цвета, и старые мастера на это жалуются», – говорит Юрис и добавляет, что такие изделия можно найти даже в Латвийском этнографическом музее. Поэтому, чтобы на рынке приобрести уникальный продукт, мастер советует обратить внимание на цвет изделия и провести рукой по внутренней стороне, проверяя, сделал ли мастер свою работу качественно. Если рука натыкается на «занозы», то вряд ли.

Но сколько историй, столько и вариантов. Одна рассказчица из Курземе привезла мастеру веточки кустов, которые растут на побережье, из них тоже можно плести. Юрис подтвердил, что в Латгалии таких не найти. Одна из организаторов фестиваля, руководитель Прейльской главной библиотеки Вилхелмине Якимова рассказала, что в мероприятии участвуют рассказчики со всех регионов Латвии. ■

У озер Вишкской волости большой туристический потенциал

Диния Емельянова

Вишкское волостное управление Даугавпилсского края — единственная структура самоуправления, которая платит зарплату сотруднику, отвечающему за охозяйствование озер.

Пляж на озере Лукна.

Фото автора.

Подобраться к берегу озера Вишки не так-то просто.

Работы много, деятельность в озерах Лукна и Вишки регулирует масса правил, и не зря – в исследовании девяти озер края в прошлом году именно эти были названы озерами с наибольшим потенциалом для привлечения туристов. Там же отмечено, что местами на озерах не хватает необходимой инфраструктуры, и хотя местные общества стараются исправить ситуацию, более тесное сотрудничество с действующими и потенциальными предпринимателями необходимо.

Высокий потенциал

«Если оценивать рыбные ресурсы, то самый высокий потенциал у озера Вишки», – говорится в исследовании SIA «Vides risinājumu institūts», которое в прошлом году было проведено по заказу самоуправления. Ему отдан больший приоритет при создании плана охозяйствования озер края. В озере можно встретить крупных линей, лещей, плотву, но особенно много окуней. По его плотности Вишкское озеро – четвертое в Латвии.

Исследование проводилось и на озере Лукна – здесь ситуация немного хуже, но в целом водоем продуктивен и богат. Эксперты советуют охозяйствовать эти озера совместно, поскольку они между собой соединяются, а между шестью озерами происходит миграция рыб.

В волостном управлении разработан обширный пласт регулировок, что и как можно или нельзя делать на озерах Вишки и Лукна, а также в речке Дубна (территория волости). Лицензированная рыбалка введена 16 лет назад, и причиной тому послужили опасения относительно объемов браконьерства. Контроль за озерами ведет специалист по охозяйствованию озер Вишкской волости Валдис Зукулис.

Популярности озер способствует и то, что здесь трижды в год проводятся соревнования по рыбной ловле. Весной – подледная рыбалка, летом – на удочку с лодки и берега, а осенью – на спиннинг с берега или с лодки разыгрывается кубок Виктора Ленчевского. «Рыбаки, которые хотят арендовать лодку, выбирают Лукну, а те, кто едет самостоятельно – Вишкское озеро. Оно глубже, богаче рыбой, это рыбакам интереснее», – говорит специалист по охозяйствованию озер Даугавпилсского края Артур Карклиньш.

Волостное управление пишет проекты, чтобы был постоянный запуск мальков в оба озера. Так как в прошлом году ученые выяснили, что в озерах много и окуней, и щук, в этом предусмотрено запустить мальков судака, рассказал В. Зукулис.

Предпринимательница хочет сотрудничать

За последние 5 лет инфраструктура озера Лукна была значительно благоустроена, здесь появилась лодочная станция «Вишки на волне», все это при помощи местных обществ «Višķu attīstībai» и «Niedrājs». Пляж Лукны – это единственный официальный пляж в Даугавпилсском крае, остальное – это благоустроенные места отдыха. В 2015 году актуализировался вопрос о возможности поднять на озере Лукна Синий флаг, но на сегодняшний момент идея приостановлена, поскольку для получения этого знака качества нужно ввести еще несколько улучшений. «Должен быть доступ для людей с особыми потребностями. В будущем это можно сделать, но мы уже сегодня рады тому, что качестве воды оценено на «отлично», – говорит В. Зукулис. Но, признает он, мест отдыха не хватает, на берегах обоих озер туристические услуги оказывает только одно предприятие.

Хозяйка базы отдыха «Višķezers» Инесе Якабсоне говорит, что хотела бы более тесного сотрудничества с самоуправлением, чтобы найти решение следующей проблемы – берег озера Вишки становится для туристов все менее доступным: «Озеро зарастает. Сколько можем, выкашиваем, ухаживаем за берегами и позволяем хотя бы местным жителям до них добраться». Она подсчитала, что большая часть гостей на базе отдыха – это рыбаки. Рыбы тут немного, но она крупная, поэтому отдыхающие часто заинтересованы в том, чтобы приготовить свой улов на месте. «Думаем, как создать такое место, где сам рыбак мог бы приготовить рыбу. Практически каждый второй хочет арендовать лодку», – рассказывает Инесе. Пару лет назад на берегу озера Вишки в Амбельской волости было создано место отдыха с коптильней для рыбы.

Нужно отметить, что третье крупнейшее озеро Вишкской волости (часть его находится на территории Прейльского края) – это Вырогна, и структуры самоуправления столь строго его не контролируют. Это на себя взяли предприниматели, владельцы базы отдыха «Vīrogna». Здесь также введена лицензированная рыбалка, рыбные ресурсы пополняются мальками. Артур Карклиньш говорит, что туристическая инфраструктура вокруг водоемов края могла бы способствовать благоустройству берегов, но на узнавание озер, по крайней мере, среди любителей рыбной ловли, влияют и многие другие факторы. ■

Счастливыми делают семья и работа

Эгита Терезе Йонане

Юбиляр «Латгалес Лайкс» Лаурис Стапкевич из Двиетской волости Илукстского края, хозяин дома «Bundzinieki», угощает домашним мороженым и кофе. Прежде всего он рассказывает, что удалось заготовить зеленый корм и сено, а это как минимум 300 рулонов на сезон. Если будет меньше, то 14 коров дадут меньше молока. «На селе все работы нужно делать вовремя. Если просплю покос, то трава перерастет, так же и с зерном. Ничего никогда просто так с неба не падает. Работу сельскохозяйственника нельзя измерить деньгами, мы ведь делаем это для себя», – говорит Лаурис.

Фото автора.

Его рабочий день начинается рано утром и заканчивается иногда в полночь. Он кормит и доит коров, заготавливает корм, сено, есть масса другой необходимой работы. Ему также нравится заниматься столярным делом. В советское время он получил диплом столяра в профтехшколе города Стучка (сегодня Айзкраукле). Жена Даце находит интересные идеи, а Лаурис их реализует. Последнее совместное изобретение — дом мороженщика, Даце сама изготавливает лакомство и продает его. Вместе с сыном Лаурис восстанавливает старый дом, который, возможно, пригодится для туристического проекта. «Здесь по соседству живет много работящих семей. Вся земля используется. Крестьянин чувствует себя счастливым, когда есть работа и семья», – говорит юбиляр.

Молочным производством семья занялась в 90-е годы. Когда поженились, пришли жить в столетний дом прадеда. «Не могу представить, чтобы всего этого не было. Дом строил прадед, потом его унаследовал его сын, мой дед. Когда бабушка умерла, мы приехали деду помогать. У него было две коровы, позднее поголовье стало увеличиваться. Годами мы держали только коров, которых вырастили сами, но теперь у нас только покупные. Какое-то время занимались овощами, но поняли, что молоко дает стабильный доход. Мы реализовали много европейских проектов, поэтому работать стало легче. Вот идея Даце о мороженом делает нашу жизнь слаще», – рассказал Лаурис.

Свое хозяйство создал и сын Стапкевичей. Он живет рядом. Отец гордится и говорит, что вместе и работать легче. Радует молодого деда и 9-месячный внук Римант, который уже начинает ходить.

Лаурис вспоминает рассказ своей тети о том, как депортировали крестьян. В 1949 году в Сибирь вывезли деда Лауриса, только бабушка с приемным сыном спаслась, потому что в тот день они ушли в церковь.

Каждый год Лаурис на свои именины получает подарок от мамы — подписку на «Латгалес Лайкс». «Когда было приложение «Время Селии», то было ощущение принадлежности к краю. Что будет с Илукстским краем после реформы?По-моему, нужно было сохранить районы и волости. Например, в Даугавпилсском районе проходили крестьянские балы, и в культурной сфере все было хорошо», – говорит Лаурис. ■

ЭТО БЫЛО В ЛАТГАЛИИ: 26 ИЮЛЯ

1959

Праздник песни Латгалии на Стропской эстраде превзошел все ожидания организаторов и зрителей. В кассах было реализовано 47 000 билетов, а всего, с учетом специальных приглашений и квот, на праздник явилось 60 000 – 70 000 человек, не считая участников. В группах смешанных и женских хоров лучшими были признаны коллективы Даугавпилсского дома культуры №1 (дирижер Станислав Брок).

1969

На улице Красноармейской (сегодня – 18 Новембра) в торжественной атмосфере, с речами и праздничным салютом был открыт Сквер Славы с двумя памятниками: обелиском и гранитным памятником в честь защитников Даугавпилса – Двинским частям и соединениям (позже этот монумент, известный в городе как «Голова» или «Алеша», будет перевезен в Даугавпилсскую крепость, а в 1993 году – на Гарнизонное кладбище).

1979

В Москву, на Олимпиаду-80 в будущем году поедут лучшие телефонистки Даугавпилсского узла связи – Любовь Рессель и Феодосия Осипова. Они будут обеспечивать телефонное сообщение для участников и гостей Олимпийских игр. Обе они неуклонно повышают свои навыки, участвуют в профконкурсах, помогают в проведении крупных мероприятий.

1989

Новая сказка оживает под руками Амиряна Гильманова – его фигурные работы из дерева, сделанные из непримечательных на первый взгляд коряг, можно увидеть во дворе детского дома в Науене. Все, кто приезжает навестить ребят, отмечают, что таких творческих работ очень не хватает во многих городских дворах с типовой застройкой.

1999

В Даугавпилсе набирает обороты новая традиция – визиты молодоженов с эскортом их родственников и друзей на заправку «Сталкерс», которую местные жители гордо называют «наш маленький Версаль». Здесь, в окружения ароматных роз, зеленых газонов и красивых фонтанов, многие предпочитают сделать фотоостановку на память.

2009

Актуальное положение дел на Даугавпилсских теплосетях таково, что предприятие не в состоянии самостоятельно справляться с долговыми обязательствами. Исполнительный директор городской думы Алексей Провиденко утверждает: на теплосетях нужно провести санацию, то есть ряд мер, необходимых для предотвращения возможного банкротства.

Газетные подшивки листал Александр Рубе.

Все началось с подаренного фотоаппарата

Ивар Сойканс

В Центре гончарного искусства открыта выставка фотографий Ирины Москаленко «Видеть – не только смотреть». Это первая персональная выставка фотохудожницы, которую она решила посвятить своему 35-летию.

Фото автора.

Ирина закончила Даугавпилсский университет, получив бакалаврскую степень по специальности французской и английской филологии и магистерскую степень как менеджер межкультурных отношений. Какое-то время она работала в офисе, но увлечение фотографией оказалось сильнее, чем желание развивать карьеру офисного работника.

«Творить для меня означает дышать. Способность превращать то, что вокруг тебя каждый день, во что-то особенное — вот это мое задание. Когда я фотографирую, в моей голове рождается картинка, и я ее преобразую в фотографию, работая с предметами, светом и тенью. Я стараюсь фотографировать так, чтобы в моих работах можно было бы прочесть определенный смысл, чтобы была эстетика цветов. Я уверена, что найти самое необычное можно в самых простых вещах и для меня очень важно показать это людям», – говорит Ирина.

Увлечение фотографией началось примерно 10 лет назад, когда один друг подарил ей фотоаппарат. У фотографа уже сформировался свой стиль, и ее работы можно узнать, даже если на них нет подписи автора. Снимки Ирины очень эмоциональны и чувственны. Они создают настроение, появляется желание остановиться и задуматься. «Мои личные переживания, эмоциональные проверки помогают мне глубже прочувствовать этот мир. В сложные периоды своей жизни, как бы странным это ни казалось, я всегда стараюсь глубоко вникнуть во все, с чем сталкиваюсь, и это отражается в моих фотографиях», – отмечает Ирина. На выставке представлены и автопортреты, которые особенно обращают на себя внимание, поскольку они появились вместе с переменами в личной жизни.

О создании фотографий Ирина говорит: «Иногда я ищу модель и продумываю все: одежду, позу, изучаю место в разное время суток и разную погоду, создаю образ, как, например, «Девочка в барщевике». Это сильная и спокойная девочка, которая смело стоит на ногах посреди смертельно опасных растений. Когда я это фотографировала, я думала про образ сильного духом человека, который, независимо от происходящего вокруг, не меняет своей сущности и живет в гармонии с собой и окружающей действительностью».

Фотографии Ирины завоевали популярность и за пределами Латвии. Они есть в каталоге коллекции дизайнерской одежды «Aristocrat Kids». Некоторые снимки использовались в рекламной кампании ювелирного бренда «Santasi» в Великобритании. Ирина сотрудничает с популярным свадебным журналом «Ligavam.lv». В Даугавпилсе ее фото можно видеть в медиа-проекте www.chayka.lv.

Выставка будет открыта до 25 августа.

Хор «Rūta» завоевал золотой диплом

Эгита Терезе Йонане

Женский хор Центра латышской культуры «Rūta» завоевал золотой диплом на 11-м Международном конкурсе хоров имени Иоганнеса Брамса. Он проходил в немецком городе Вернигероде, участниками стали 45 хоров из 17-ти государств.

Фото из архива хора «Rūta».

Хор участвует в праздничном шествии.

Дирижер хора Марута Величко и хормейстер Йоланта Борейко рассказали, что, получив по итогам конкурса золотой диплом, коллектив пригласили выступить в Испании в 2020 году, где тоже будут проводиться песенные соревнования.

Участник конкурсного жюри, латвийский хоровой дирижер Роман Ванагс, и другие эксперты из Испании и Южной Африки ставили хору «Rūta» высокие баллы и высоко оценили концертную программу из латышских и латгальских песен. В свою очередь, обладатели Гран-при – участники хора Вроцлавской музыкальной академии (хоровые дирижеры) – были удивлены, что даугавпилсский хор, в котором поют студенты, учителя, доктора, предприниматели и представители других профессий, могут петь на профессиональном уровне.

Конкурсы нужны для профессионального и личного роста, говорит Йоланта. В этом году сознательно была выбрана гористая местность. Участники совмещают приятное с полезным, познавая мир.

Марута и Йоланта благодарят устроителей конкурса – организацию «Interkultur» и ее представителя Яну Калниню и Центр латышской культуры за поддержку.

Женщины руководят хором 5 лет, и этот маленький юбилей они отметят 1 сентября, когда в лютеранском соборе Мартина Лютера состоится богослужение и концерт. ■

Клип в творческую копилку

Елена Чурсина

В социальных сетях набирает популярность клип даугавпилсской юной исполнительницы Анастасии Гржибовской. О том, как создавалось видео и что сподвигло его сделать, «Латгалес Лайкс» рассказала мама девочки Елена.

По словам мамы маленькой певицы Елены Гржибовской, создание клипа — это и подарок на день рождения дочери, и своеобразная подготовка к новым этапам в ее творчестве. В прошлом году Анастасия была приглашена на отбор детского шоу «Голос» в Москве: «Дочка попала в сотню детей, которых пригласили на прослушивание, но кастинг не прошла». По словам Елены, отбор был довольно жесткий - за 1 минуту ребенок должен не только показать свои вокальные данные, но и презентовать себя как можно лучше и ярче. Но после неудачного отбора один из членов жюри звонил в Ригу и разыскивал юную запомнившуюся исполнительницу из Латвии. По его словам, у Насти большой потенциал, и ее ждут на прослушивании в следующем году. Так что на данный момент семья активно готовится к новым большим вокальным соревнованиям.

Даугавпилчане помнят Настю по небольшой, но яркой роли в мюзикле Даугавпилсского театра «Джейн Эйр».

Песню для клипа «Белые ангелы» выбрала сама Настя, и хотя для 7 лет она сложна, прекрасно с нею справилась. Елена Гржибовская отмечает большую командную работу всех, кто участвовал в создании клипа. Это педагоги по вокалу, которые работали с Настей, и танцевальная труппа Даугавпилсского театра и многие другие. Создателям клипа пришла идея снять клип на высоком здании — что, во-первых, подходит для песни, а, во-вторых, позволяет показать город, Даугаву и т. д. Поэтому создатели благодарны даже жителям даугавпилсской высотки, которые разрешили съемки на их крыше. ■

Выделят средства на конкурс эскизов концертного зала

На заседании Финансового комитета депутаты Даугавпилсской думы большинством голосов поддержали решение выделить 25 000 евро на конкурс эскизов концертного зала О. Строка.

Спецификацию для конкурса эскизов разработают департамент управления имуществом и департамент городского планирования и строительства.

Победитель конкурса эскизов получит премию в размере 10 000 евро. Обладатель 2-го места получит 4000 евро и 3-го – 3000. Еще трое участников получат по 1000 евро.

Концертный зал планируется построить в Центральном парке на месте бывших каруселей. Данная идея, у которой есть как сторонники, так и масса противников, обсуждается в городе уже несколько лет. Планируется, что зал будет открытым, возможно, с крышей, по примеру концертного зала «Дзинтари» в Юрмале и Летнего амфитеатра в Витебске, и что все основные мероприятия в нем будут проводиться в теплое время года. ■

ТВ ПРОГРАММА

27.07.2019 – 02.08.2019

СУББОТА, 27 ИЮЛЯ

LTV 1

05.00 «700 чудес света. Малайзия».
05.30 «Латвийские фильмы к столетию Латвии».
06.00 Гимн Латвийской Республики.
06.03 «100 грамм культуры».
07.00 М/с «Коротышка Маруко».
07.25 М/с «Мышонок Тип».
07.50 М/с «Реактивные друзья 2».
08.25 М/с «Висспер».
08.40 М/с «Почему? Потому!»
09.00 «Кто здесь? Я здесь!»
09.30 М/с «Эрнест и Селестина».
10.00 «Мой зеленый сад».
10.30 М/ф «Дикие предки».
12.15 Драма **«ЭННЕ БУРДА: КОРОЛЕВА МОДЫ».**
14.05 «Я люблю еду!»
14.35 «Встреча. Марис Янсонс и Раймонд Паулс».
15.10 Т/с **«ВИКТОРИЯ 2».**
17.00 Д/ф «Могучие змеи».
18.00 «Новости дня».
18.25 Т/ф **«КУРЗЕМИТЕ» ЗИЕДОНИСА. КАК ТАМ ЖИВУТ!»**
19.35 «Песня сердца».
20.30 «Панорама».
21.13 Розыгрыш «Latvijas Loto».
21.25 Драма **«ПАРИЖ ПОДОЖДЕТ».**
23.10 Концерт в летнюю ночь в замке Шенбрунн.
01.00 «Очевидец».
01.15 Комедия **«БЫВШИЙ ПАРЕНЬ ПО СОСЕДСТВУ».**
03.00 Концерт «ЛТВ - 60. Золотой архив».
04.25 «Музыка Сары 2».
04.40 «100 граммов культуры. Сокровища нации».

LTV 7

05.00 «1000 миль по Персии».
05.30 «Адреса».
06.00 Гимн Латвийской Республики.
06.03 «Кто здесь? Я здесь!»
07.00 «Дардария. Земля, где возможно все».
07.30 «Провинция».
08.00 «Битвы краев Латвии».
09.00 «Лаборатория Оскара».
09.30 «Учитель истории. Экспедиция во времени».
10.00 «Класс».
10.25 «Слушатель».
10.55 «Обзор пляжного волейбола».
11.10 «Браво!»
13.50 «Праздник песни Пукша».
14.55 «Запрещенный прием».
15.55 «Европейские концерты».
16.50 «Ghetto Games. Дневник».
17.05 Д/ф «Марокенрол».
18.00 Высшая лига Латвии по футболу.
20.15 Д/с «Экстремальные путешествия».
21.15 Т/с **«УБИЙСТВА В МИДСОМЕРЕ 16».**
23.00 «Желаем счастья юбиляру!»
00.20 Т/с **«ИНСПЕКТОР И МОРЕ».**
02.05 «Baltic Grand Prix».
03.00 Песни «Микрофона».
04.30 Д/ф «Девять латгальских цветков для Латвии».

LNT

05.00 «Карамба!»
05.40, 03.20 Т/с **«НОВЕНЬКАЯ 4».**
06.20 Т/с **«МОРСКАЯ ПОЛИЦИЯ: ЛОС-АНДЖЕЛЕС 4».**
07.00 «Изуродованные тела 2».
08.00, 04.00 Т/с **«НИЖНИЙ ЭТАЖ 2».**
09.30 «На ножах 3».
10.30 «Мама против свахи 3».
11.00 «Приключение без границ».
11.35, 13.10, 14.20, 15.35 «Правила дома 2».
16.40 «Однажды в России 5».
17.50 «Новости».
18.00, 01.50 Т/с **«КРУТОЙ УОКЕР 3».**
20.00 «Новости».
20.40 «В горячей точке в субботу».
21.05 Т/с **«ТЫ МОЯ РОДИНА».**
23.10 Детектив **«ТАЙНА АВРОРЫ ТИГАРДЕН: ТРИ СПАЛЬНИ, ОДИН ТРУП».**
00.55 Т/с **«ЛЮБОВНИКИ 4».**

TV 3

05.00 Т/с **«СЛЕПАЯ ЗОНА 2».**
05.50 «Американский воин-ниндзя 4».
07.50 М/с «Огги и тараканы 4».
07.55 М/с «Звёздные войны: Повстанцы 2».
08.30 М/с «Кунг-фу Панда: Удивительные легенды 2».
08.50 Д/с «Зоомания 2».
09.45 «TV Shop».
10.00 «Здравствуй, Рига!»
10.35 «Папа попал: Латвия 3».
12.10 Комедия **«ПЛАТИНОВЫЙ ТАНЕЦ».**
14.05 «ТОП-10 самых смешных видеокурьезов мира».
15.00 Драма **«ВСЁ ПОЛУЧИТСЯ».**
16.45 Х/ф **«ЗОЛОТО ДУРАКОВ».**
19.00 «Новости TV3».
19.35 М/ф «Белоснежка и семь гномов».
21.20 Х/ф **«БОЛЬШОЙ И ДОБРЫЙ ВЕЛИКАН».**
23.40 Фантастика **«БЕГУЩИЙ В ЛАБИРИНТЕ: ИСПЫТАНИЕ ОГНЁМ».**
02.10 Т/с **«ОГОНЬ И ГРЕХ 8».**
04.20 «Новости TV3».

TV 3+

08.00 «ПроСТО кухня 2».
09.00 «Угадай мою пару».
10.00 М/ф «В гости к Робинсонам».
12.05 Т/с **«ЛЮБИМЦЫ».**
18.00 «Модель XL».
20.00 «Угадай мою пару».
21.00 Драма **«ПОСЛЕДНЯЯ МИМЗИ ВСЕЛЕННОЙ».**
23.00 Боевик **«МАКСИМАЛЬНЫЙ СРОК».**
01.00 Т/с **«ИНТЕРНЫ 7».**

TV 6

07.40 «Испытание «Разбитый череп».
08.25 «Голые и напуганные 2».
09.25 «Хватай не глядя 8».
11.25 «Хватай не глядя 9».
11.55 Т/с **«ОРВИЛЛ 2».**
14.05 Боевик **«БЭТМЕН: НАЧАЛО».**
17.00 М/с «Симпсоны 26».
17.30 «Зебра».
17.50 «Top Gear 23».
20.00 М/с «Симпсоны 26».
21.00 Д/с «Невероятные тачки».
22.00 Ралли.
23.00 Т/с **«СПЕЦНАЗ».**
00.55 «Ночная музыка на TV6».

1 Балтийский

05.50, 10.00, 12.10, 03.05 «Новости».
06.00 «Играй гармонь любимая!»
06.30 Комедия **«ЖАРА».**
08.15 М/с «Детский клуб». «Кротик и Панда».
08.40 «Поле чудес».
09.40 «Слово пастыря».
10.20 Д/ф «Душе нужен праздник».
11.15 «В гости по утрам».
12.25 Драма **«ПЕЧКИ-ЛАВОЧКИ».**
14.30 Мелодрама **«НУЖЕН МУЖЧИНА».**
18.25 «Кто хочет стать миллионером?»
20.00 «Время».
20.20 «Сегодня вечером».
23.40 Драма **«КАЛИНА КРАСНАЯ».**
01.35 Комедия **«ВЫКРУТАСЫ».**
03.25 Мелодрама **«ПОЗОВИ МЕНЯ В ДАЛЬ СВЕТЛУЮ».**

РТР-Планета Балтия

05.00 «Утро России. Суббота».
08.15 «По секрету всему свету».
08.40 «Местное время. Суббота».
09.20 «Пятеро на одного».
10.10 «Сто к одному».
11.00, 14.00, 20.00 «Вести».
11.20 «Вести. Местное время».
11.40 «Смеяться разрешается».
14.20 Т/с **«ДОМ У БОЛЬШОЙ РЕКИ».**
00.30 «Субботний вечер».
02.20 Мелодрама **«ВТОРЖЕНИЕ».**

НТВ-МИР

06.05 Комедия **«НАШИХ БЬЮТ».**
08.00, 10.00, 16.00, 19.00 Сегодня.
08.25 Авиаторы.
09.00 Их нравы.
09.25 «Готовим с Алексеем Зиминым».
10.25 Главная дорога.
11.05 «Поедем, поедим!»
12.00 «Еда живая и мертвая».
12.55 Квартирный вопрос.
14.00 НашПотребНадзор.
15.05 «Своя игра».
16.20 «Однажды...»
17.00 «Секрет на миллион».
19.30 Т/с **«ВНУТРЕННЕЕ РАССЛЕДОВАНИЕ».**
23.25 Т/с **«ПЕС».**
01.30 «Квартирник НТВ у Маргулиса».
02.30 «Фоменко Фейк».
02.55 Детектив **«ПРИКЛЮЧЕНИЯ ШЕРЛОКА ХОЛМСА И ДОКТОРА ВАТСОНА.**
05.40 «Дикий мир с Т. Баженовым».

РЕН Балтия

05.50 «Водить по-русски».
06.30 Т/с **«СОЛДАТЫ».**
08.05 «Минтранс».
09.00 «Пища богов».
09.55 «Водить по-русски».
10.45 «Самая полезная программа».
11.40 «Ремонт по-честному».
12.30 «Военная тайна».
16.50 «Загадки человечества».
17.50 «Засекреченные списки».
19.50 «Самые шокирующие гипотезы».
21.50 «Не верю!»
22.50 «Территория заблуждений».
00.40 «Анекдот Шоу».
01.15 «Всем по котику».

СТС INTERNATIONAL

06.00 «Ералаш».
07.40 М/с «Три кота».
09.35 «Развлечеба».
09.40 «ПроСТО кухня».
10.45 «Рогов. Студия 24».
11.50 «Успеть за 24 часа».
12.50 «Руссо туристо».
14.20 «МосГорСмех».
16.30 Т/с **«АНЖЕЛИКА».**
19.40 «Слава Богу, ты пришёл! 2».
20.40 Т/с **«ПРИНЦ СИБИРИ».**
22.40 «Слава Богу, ты пришёл! 2».
23.40 Т/с **«ПСИХОЛОГИНИ».**
01.35 «6 кадров».
04.20 «ПроСТО кухня».
05.10 «Рогов. Студия 24».

TV 21

10.00, 18.00, 02.00 Драма **«ВОЙНА И МИР».**
11.05, 19.05, 03.05 Мелодрама **«ХОРОШАЯ ЖЕНЩИНА».**
12.40, 20.40, 04.40 Мелодрама **«СЕМЬЯНИН».**
14.45, 22.45, 06.45 Комедия **«СЕМЕЙНОЕ ОГРАБЛЕНИЕ».**
16.20, 00.20, 08.20 Триллер **«ВИНЧЕСТЕР. ДОМ, КОТОРЫЙ ПОСТРОИЛИ ПРИЗРАКИ».**

FOX

06.00 Т/с **«СИМПСОНЫ 2»,** 11с.
06.10 Т/с **«СИМПСОНЫ 2»,** 12с.
06.35 Т/с **«СИМПСОНЫ 2»,** 13с.
07.00 Т/с **«СИМПСОНЫ 15»,** 8с.
07.25 Т/с **«СИМПСОНЫ 15»,** 9с.
07.50 Т/с **«СИМПСОНЫ 15»,** 10с.
08.15 Т/с **«СИМПСОНЫ 15»,** 11с.
08.40 Т/с **«КАК Я ВСТРЕТИЛ ВАШУ МАМУ 7»,** 15с.
09.00 Т/с **«КАК Я ВСТРЕТИЛ ВАШУ МАМУ 7»,** 16с.
09.25 Т/с **«КАК Я ВСТРЕТИЛ ВАШУ МАМУ 7»,** 17с.
09.50 Т/с **«КАК Я ВСТРЕТИЛ ВАШУ МАМУ 7»,** 18с.
10.15 Т/с **«ПЕРЕРОЖДЕНИЕ»,** 2с.
11.05 Т/с **«24 ЧАСА: НАСЛЕДИЕ».**
11.50 Т/с **«ЛЕГИОН 3».**
12.45 Т/с **«МЫСЛИТЬ КАК ПРЕСТУПНИК 10»,** 11с.
13.35 Т/с **«МЫСЛИТЬ КАК ПРЕСТУПНИК 10»,** 12с.
14.20, 05.15 Т/с **«МЫСЛИТЬ КАК ПРЕСТУПНИК 10»,** 13с.
15.05 Т/с **«КОСТИ 9»,** 16с.
15.55 Т/с **«КОСТИ 9»,** 17с.
16.45 Т/с **«КОСТИ 9»,** 18с.
17.30 Т/с **«КОСТИ 9»,** 19с.
18.20 Т/с **«КОСТИ 9»,** 20с.
19.05, 00.50 Т/с **«ФОССИ/ВЕРДОН»,** 5с.
20.10, 01.50 Т/с **«ФОССИ/ВЕРДОН»,** 6с.
20.55, 02.30 Т/с **«ФОССИ/ВЕРДОН»,** 7с.
21.55 Т/с **«ФОССИ/ВЕРДОН»,** 8с.
23.00 Т/с **«АТЛАНТА»,** 7с.
23.25 Т/с **«АТЛАНТА»,** 8с.
23.50 Т/с **«ЧЕМ МЫ ЗАНЯТЫ В ТЕНИ»,** 1-2с.
03.25 Т/с **«ТАЙНАЯ ВЛАСТЬ»,** 7-8с.

EUROSPORT

01.00, 04.00, 07.30, 10.00, 13.15, 14.25, 18.50, 22.00 Велоспорт.
02.00 Ралли.
02.30, 06.00, 12.00 Снукер.
08.30 Фехтование.
09.35, 20.20 «Watts».
19.20, 23.00 Автогонки.
20.30 Конный спорт.

Cartoon Network

05.01, 05.12, 05.25, 05.35, 07.25, 07.35, 07.50, 08.00, 08.11, 10.57, 11.07, 11.18, 11.45, 11.55, 12.06, 12.17, 12.27, 12.38, 12.49, 12.59, 13.10, 13.35, 13.45, 13.56, 14.06, 14.17, 14.28, 14.38, 14.48, 14.58, 15.09, 23.30, 23.40, 23.55, 00.05, 00.15, 00.26, 00.40, 00.51, 02.35, 02.46, 02.57, 03.10, 03.20, 04.50 Удивительный мир Гамбола.
05.50, 05.57, 06.04, 20.00, 20.07, 20.14 Шоу Тома и Джерри.
06.10, 06.15, 06.20, 06.25, 20.25, 20.30, 20.35, 20.40 Новые Луни Тьюнз.
06.35, 20.50 Спокойно, Скуби-Ду!
07.00, 07.10, 21.15, 21.25 Бен 10.
08.30, 08.39, 08.49, 08.58, 09.08, 09.18, 17.55, 18.04, 18.14, 18.23, 18.33, 18.43 Юные титаны, вперед!
09.40, 09.50, 15.45, 15.55, 16.05, 16.20, 16.30, 19.10, 19.20, 19.35, 19.45 Вся правда о медведях.
10.00 Героическое путешествие доблестного принца ЛанселОся.
10.04 Еще одна неделя на канале Cartoon.
10.15, 10.25 Облачно, возможны осадки в виде фрикаделек.
10.36, 10.46, 17.05, 17.15 Ручей Крэйга.
16.45, 16.55 Летний лагерь.
17.30, 17.41 Юникитти.
19.55 Семейка Хаппо.
21.40, 21.51 Бакуган: Батл Плэнет.
22.00, 22.10, 22.25, 22.35, 22.45, 22.55, 23.10, 23.20, 03.35, 03.43, 04.00, 04.10, 04.25, 04.35 Проказник Энджело.
01.05, 01.30, 01.50, 02.15 Ниндзяго: Мастера Кружитцу.

Охота и Рыбалка

00.20 Охота в Белоруссии.
00.50 Африканское сафари.
01.20 Ружейная охота.
01.45 Дело вкуса.
02.00 На рыбалку вместе с папой.
02.25 Охотник-одиночка.
02.55, 13.05 Фишермания.
03.20, 06.40, 23.50 Привет, Малек!
03.30 Сезон охоты.
04.00 Морская подводная охота.
04.25 Охота в Камеруне.
04.50, 06.00, 22.35 Какая дичь!
05.05 Горная охота с Э.
05.30 По следам Хемингуэя.
06.15, 22.45 Камера, мотор.
06.55, 12.00 Смертельный улов.
07.45, 12.50, 18.45 Природа мужской кухни с с.
08.00, 19.35 Пофестивалим!
08.30 На рыбалку с охотой.
09.05, 15.30, 20.35 Рыбалка сегодня XL.
09.35 Горная охота в Таджикистане.
10.00, 21.35 Стрелковый спорт.
10.15, 21.45 Охотничьи собаки.
10.45, 22.15 Кодекс охотника.
11.00, 17.30 Прибалтийский лосось.
11.30, 19.00 Кулинарное путешествие с.
13.35 Спиннинг сегодня.
14.00 Рыбалка в России.
14.30 Рыбалка в Нижнем Прикамье.
15.00 На охотничьей тропе с Сергеем Астаховым.
16.00 Горная охота на кантабрийскую серну.
16.30 Карпфишинг.
17.00 Рыболовы.
18.00 Экстремальная рыбалка.
20.05 Энциклопедия рыбалки.
21.05 Горная охота на пиренейскую серну.
23.15 Секреты «трудных».

National geographic

06.00, 05.40 Научные глупости 7.
06.25 Внутри невероятной механики.
07.10 Сила племени.
08.00, 11.55 Суперкар со свалки.
08.50 Золото Юкона.
10.20, 10.45, 11.10, 11.35 Научные глупости.
12.40 Дикий тунец 7.
14.15 Расследования авиакатастроф.
16.35 Аполлон: Лунная миссия.
18.10, 00.20 Армстронг.
19.00, 22.00 Последние шаги Гитлера 2.
19.40, 22.50 Суперсооружения.
20.30 Паранормальное.
23.35 Трагедия «Челленджера».
01.10 Непокорные океаны.
02.50 Авто-SOS.
04.20 Инженерные идеи.
05.10 Научные глупости.

ТВ-ПРОГРАММА ДЛЯ ЖИТЕЛЕЙ ПРИГРАНИЧНЫХ РАЙОНОВ

1 КАНАЛ (Беларусь)

06.25 Існасць. **06.50, 21.45** Мелодрама **«ЯЩИК ПАНДОРЫ». 08.25** Кулинарная дипломатия. **09.00, 12.00, 15.00** Новости. **09.10** Маршрут построен. **09.50** Здоровье. **10.45** Дача. **11.25** Истории спасения. **12.10** Д/ф «Дело жизни. Возрождение». **12.35** Мелодрама **«ОТКРЫТОЕ ОКНО». 14.20** «Твое место на кухне». **15.15** Краіна. **15.45** Т/с **«СВАТЫ 6». 16.50** Мелодрама **«ДВА БЕРЕГА НАДЕЖДЫ». 21.00** Панорама. **01.00** День спорта.

ОНТ (Беларусь)

07.00, 09.00, 16.00, 20.00 «Наши новости». **07.10** Х/ф **«ДВА ФЕДОРА». 09.10** К 90-летию В. Шукшина. **10.10** Х/ф **«ПЕЧКИ-ЛАВОЧКИ». 12.00** «Ералаш». **12.15** «Лучший друг семьи». **16.20** «Кто хочет стать миллионером?» **17.55, 21.10** Сегодня вечером. **20.45** «Метеогид». **22.10** «Своя колея». **00.10** Х/ф **«КАЛИНА КРАСНАЯ».**

ЛАД (Беларусь)

07.00 Т/с **«ПИНГВИНЫ ИЗ МАДАГАСКАРА». 08.40, 21.55** Телебарометр. **08.45** Анимац. **10.10** «Погоня за вкусом». **11.05** Кто я? (12+). **11.25** Копейка в копейку. **12.00** Камень, ножницы, бумага. **12.35** «Барышня-крестьянка». **13.30** «Свадебный размер». **14.25** Х/ф **«МАТРИЦА ВРЕМЕНИ». 16.05** «Папа попал». **18.15** Боевик **«ЧЕРЕПАШКИ-НИНДЗЯ 2». 20.05** Х/ф **«НЕВОЗМОЖНОЕ». 22.00** Спортлото 6 из 49, КЕНО. **22.05** Боевик **«МИССИЯ НЕВЫПОЛНИМА 3».**

LRT (Литва)

6.00 Lietuvos Respublikos himnas. **6.05** «Gyvenimas». **7.00** «Klausimėlis.lt». **7.30** «**SUPERMOKYTOJA**». Fantastinis nuotykių filmas. **9.00** «Labas rytas, Lietuva». **12.00** «Nilas. Didingoji upė». Dokumentinis serialas. **12.55** «Atšiaurioji Kanada». Dokumentinis serialas. **13.50** «**DŽESIKA FLEČER 8**». Serialas. **15.25** «Klausimėlis.lt». **15.43** Loterija «Keno Loto». **15.45** «Žinios». **16.00** «Sveikinimų koncertas». **17.30** «Žinios». **18.00** «Euromaxx». **18.30** «Vakaras su Edita». **19.30** «Stilius». **20.25** Loterijos «Keno Loto» ir «Jėga». **20.30** «Panorama». Sportas. Orai. **21.00** Žagarės vyšnių festivalis 2016 «Viskas yra gerai». **23.10** «**ANTIKVARIATO PASLAPTYS 7. ŽUDYMO MENAS**». Kriminalinis trileris. **0.35** «**ŽAIDIMAS**». Psichologinis trileris. **2.40** Tarptautinis sportinių šokių konkursas «Gintarinė pora 2017». **4.00** «Klausimėlis.lt». **4.25** «**DŽESIKA FLEČER 8**». Serialas.

LNK (Литва)

6.35 «Tomas ir Džeris». Animacinis serialas. **7.05** «Įspūdingasis Žmogus-voras». Animacinis serialas. **7.30** «Sveiki atvykę į «Veiną»». Animacinis serialas. **7.55** «Monstrai prieš ateivius». Animacinis serialas. **8.20** «Drakoniuko Riešutėlio nuotykiai». Animacinis filmas. **10.00** «**MAŽIEJI GENIJAI**». Komedija. **11.55** «**PRINCESĖ ENĖ**». Komedija šeimai. **14.15** «**GAMTOS JĖGOS**». Romantinė komedija.. **16.20** «**ROBINAS HUDAS. VYRAI SU TRIKO**». Komedija. **18.30** «Žinios». **19.30** «**GEROKAI KEISTAS FILMAS**». Komedija šeimai. **20.35** «**DRILBITAS**». Komedija. **22.45** «**VAIKINAMS TAI PATINKA!**» Romantinė komedija. **0.45** «**KERŠTAS**». Veiksmo filmas. **2.35** «**BUŠVIKAS**». Veiksmo filmas.

ДОПОЛНИТЕЛЬНЫЕ КАНАЛЫ

ОРТ INTERNATIONAL

06.00, 10.00, 12.00 Новости. **06.10** «Гении и злодеи». **06.35** «Арктика. Выбор смелых». **07.30** «Играй, гармонь любимая!» **08.10** Х/ф **«ДВА ФЕДОРА». 09.40** «Слово пастыря». **10.15** «Душе нужен праздник». **11.10** «В гости по утрам». **12.15** Х/ф **«КАЛИНА КРАСНАЯ». 14.15** Х/ф **«ПОЗОВИ МЕНЯ В ДАЛЬ СВЕТЛУЮ». 16.00** Х/ф **«ПЕЧКИ-ЛАВОЧКИ». 17.55** «Эксклюзив». **19.30** «Сегодня вечером». **21.00** «Время». **21.20** «Сегодня вечером». **22.50** «Своя колея». **00.40** Х/ф **«ВЫКРУТАСЫ». 02.25** Х/ф **«БРАТ». 04.00** «Про любовь».

TVCi

07.00 Детектив **«ТРИ ЛАНИ НА АЛМАЗНОЙ ТРОПЕ». 10.00** Марш-бросок. **10.30** Православная энциклопедия. **11.00, 05.25** Т/с **«БОГАТАЯ И ЛЮБИМАЯ». 12.30, 15.30, 23.15** События. **12.45** Д/ф «Последняя передача. Трагедии звезд голубого экрана». **13.25** «Осторожно, мошенники! Юристы-аферисты». **13.55** Детектив **«ТРИ ЛАНИ НА АЛМАЗНОЙ ТРОПЕ». 15.45** Детектив **«ТРИ ЛАНИ НА АЛМАЗНОЙ ТРОПЕ». 17.15** Х/ф **«ПРИТВОРЩИКИ». 18.50** Х/ф **«КРЫЛЬЯ». 21.55** Линия защиты. **22.25** «90-е. Кремлевские жены». **23.35** Х/ф **«БЕСТСЕЛЛЕР ПО ЛЮБВИ». 01.05** «Дикие деньги. Бадри Патаркацишвили». **01.45** «Прощание. Юрий Щекочихин». **02.25** Детектив **«ТРИ ЛАНИ НА АЛМАЗНОЙ ТРОПЕ».**

RTVi RTV INTERNATIONAL

08.00 Дилетант. **09.00** М/ф. **10.00** Нам надо поговорить. **11.00** Сквозной эфир. **13.00** Час Speak. **14.00** Сквозной эфир. **16.00** На троих. **17.00** Т/с **«ЧКАЛОВ». 21.00** Израиль за неделю. **22.00** Русские норм! **23.00** Фестиваль. **02.00** Час Speak. **03.00** Особое мнение. **04.30** Сквозной эфир.

Наше кино

06.00 Х/ф **«НА КОГО БОГ ПОШЛЕТ». 07.30** Х/ф **«АКАДЕМИЯ ПАНА КЛЯКСЫ». 09.05** Х/ф **«ГОСТЬЯ ИЗ БУДУЩЕГО». 10.30** Х/ф **«ЛИЧНОЕ ДЕЛО СУДЬИ ИВАНОВОЙ». 12.10** Х/ф **«МИО, МОЙ МИО». 14.00, 22.00** Х/ф **«ЦВЕТЫ КАЛЕНДУЛЫ». 15.20, 23.20** Х/ф **«ХЛЕБ, ЗОЛОТО, НАГАН». 16.35, 00.35** Х/ф **«ДЕРЖИСЬ ЗА ОБЛАКА». 19.30, 03.30** Х/ф **«ПЕРЕГОН».**

TV 1000 РУССКОЕ КИНО

06.40 М/ф «Карлик Нос». **08.00** Мелодрама **«ПАРТИЯ ДЛЯ ЧЕМПИОНКИ». 11.05** Комедия **«СУПЕРБОБРОВЫ». 12.35** Драма **«ТЕНИ ЗАБЫТЫХ ПРЕДКОВ». 14.10** М/ф «Три богатыря и принцесса Египта». **15.20** Драма **«ПОЛЁТЫ ВО СНЕ И НАЯВУ». 16.45** Х/ф **«ТАНКИ». 18.15** Комедия **«ДЕНЬ ВЫБОРОВ 2». 20.00** Комедия **«ЛЮБОВЬ-МОРКОВЬ 3». 21.35** Комедия **«БАБУШКА ЛЁГКОГО ПОВЕДЕНИЯ». 23.00** Боевик **«СКИФ». 00.40** Комедия **«НОЧНАЯ СМЕНА». 02.15** Триллер **«МЕТРО». 04.25** Комедия **«ЛЮБОВЬ В БОЛЬШОМ ГОРОДЕ 2».**

FOX LIFE

06.00 Т/с **«ДЛЯ ЛЮДЕЙ»,** 6с. **«ВСЕ - СУПЕРГЕРОИ». 06.40** Т/с **«ДЛЯ ЛЮДЕЙ»,** 7с. **«ТЫ НЕ ВСТРЕЧАЛ ЛЕОНАРДА КНОКСА?» 07.25** Т/с **«ЖИЗНЬ В ДЕТАЛЯХ 3»,** 17с. **«НЯНЯ. СВИДАНИЕ. СЕСТРА. МАТРАС». 07.50** Т/с **«АМЕРИКАНСКОЕ ПУТЕШЕСТВИЕ ДЖЕЙМИ»,** 1с. **«НЬЮ-ЙОРК». 08.45** Т/с **«ПУТЕШЕСТВИЕ В МИР СПЕЦИЙ»,** 5с. **«ТУРЦИЯ/КУМИН». 09.40** Т/с **«ПУТЕШЕСТВИЕ В МИР СПЕЦИЙ»,** 6с. **«ИНДИЯ/КОРИЦА». 10.35, 05.30** Т/с **«ДЖЕЙМИ ОЛИВЕР. ГОТОВИМ ЗА 30 МИНУТ»,** 39с. **«ПАСТА С БРОККОЛИ». 11.00** Т/с **«ДЖЕЙМИ ОЛИВЕР. ГОТОВИМ ЗА 30 МИНУТ»,** 40с. **«КОПЧЕНЫЙ ЛОСОСЬ». 11.30, 02.20** Т/с **«НОМЕР 309 1С». 13.10** Т/с **«ДЛЯ ЛЮДЕЙ»,** 8с. **«УВИДИМСЯ ПОЗДНЕЕ». 14.00** Т/с **«ДЛЯ ЛЮДЕЙ»,** 9с. **«ИСКЛЮЧИТЕЛЬНЫЕ ОБСТОЯТЕЛЬСТВА». 14.45** Т/с **«ДЛЯ ЛЮДЕЙ»,** 10с. **«ЭТО ТО, ЧТО Я ХОТЕЛ СКАЗАТЬ». 15.30** Т/с **«ЛЮЦИФЕР 2»,** 1с. **«ДЕЛА ИДУТ АДСКИ ХОРОШО». 16.20** Т/с **«ЛЮЦИФЕР 2»,** 2с. **«ЛОЖЬ В ОТКРОВЕННОМ ПЛАТЬЕ». 17.10** Т/с **«ЛЮЦИФЕР 2»,** 3с. **«ПОЕДАТЕЛЬ ГРЕХОВ». 18.00** Т/с **«ЖИЗНЬ В ДЕТАЛЯХ 4». 18.25** Т/с **«ДОКАЗАННАЯ НЕВИНОВНОСТЬ»,** 5с. **«ВЕЧНЫЙ КРЕСТ». 19.15** Т/с **«ПОСЛЕДНЕЕ СЛОВО». 21.05** Т/с **«КОГДА ЖИЗНЬ НЕ СТОИТ НА ПУТИ». 22.25** Т/с **«ДОБРАЯ ВЕДЬМА»,** 1с. **«ДОБРАЯ ВЕДЬМА». 23.55** Т/с **«ПОЧЕМУ Я ПОХИТИЛА СВОЕГО БОССА». 01.30** Т/с **«КАНДИС РЕНУАР 2»,** 8с. **«РОЗА ПРЯЧЕТ СВОИ ШИПЫ». 04.00** Т/с **«АНАТОМИЯ СТРАСТИ 8»,** 6с. **«ПОКЕР ФЕЙС». 04.45** Т/с **«АНАТОМИЯ СТРАСТИ 8»,** 7с. **«ТРЕНЕР».**

ТВ ПРОГРАММА ВОСКРЕСЕНЬЕ, 28 ИЮЛЯ

LTV 1

05.20 «100 граммов культуры. Сокровища нации».
06.00 Гимн Латвийской Республики.
06.03 «100 грамм культуры».
07.00 М/с «Коротышка Маруко».
07.25 М/с «Мышонок Тип».
07.33 М/с «Мышонок Тип 2».
07.50 М/с «Реактивные друзья 2».
08.25 М/с «Висспер».
08.40 М/с «Почему? Потому!»
09.00 «Кто здесь? Я здесь!»
09.30 М/с «Эрнест и Селестина».
10.00 Т/с **«СКАЗКИ ЙЕТИ».**
10.15 Д/с «Если бы я был животным».
10.30 Х/ф **«ВОЛШЕБНОЕ ДЕРЕВЦЕ».**
11.40 «2018. Хроника Латвии».
12.00 Богослужение.
13.00 «Я - латыш».
13.30 «Войны тортов».
14.25 Мелодрама **«ЦВЕТОК ОДНОГО ЛЕТА».**
15.10 Драма **«ЭТА ОПАСНАЯ ДВЕРЬ НА БАЛКОН».**
16.45 «2018. Хроника Латвии».
17.00 Д/с «Приятного аппетита!» с Жераром Депардье».
18.00 «Новости дня».
18.20 «Латвийские фильмы к столетию Латвии».
18.50 Романтический фильм **«КЭТИ ФФОРДЕ. ЛЮБОВЬ В НЬЮ-ЙОРКЕ».**
20.30 «Панорама».
21.05 Х/ф **«АЛЕКС ХЬЮГО. ЛЮБОВНИКИ В ГОРНОЙ ХИЖИНЕ».**
22.55 Мелодрама **«ВОЗВРАЩЕНИЕ ДОМОЙ».**
00.40 Д/ф «Могучие змеи».
01.40 Т/с **«ВИКТОРИЯ 2».**
03.30 Концерт «8-я Всемирная хоровая Олимпиада».
04.35 «100 граммов культуры. Сокровища нации».

LTV 7

05.00 «Провинция».
05.30 «Я люблю еду!»
06.00 Гимн Латвийской Республики.
06.03 «Кто здесь? Я здесь!»
07.00 «Школа Волшебного шкафа».
07.30 «Мой зеленый сад».
08.00 «Вдоль по улице».
08.30 Д/ф «Латгальцы в Петербурге».
09.00 «Ghetto Games. Дневник».
09.20 «Желаем счастья юбиляру!»
10.00 «Ресторан одного дня».
10.30 «Лаборатория чудес».
11.00 М/ф «Дикие предки».
12.40 «Лапа на сердце».
13.10 XI Латвийский праздник песни и танца школьной молодежи. Концерт лауреатов коллективов народного танца.
15.20 «Шум».
16.10 Т/с **«МИРАНДА».**
17.20 Д/с «Экстремальные путешествия».
18.20 Авторский концерт Гунтара Рача.
20.05 Д/с «Дорога в школу».
21.10 Конный спорт.
23.10 Международный конкурс эстрадной песни «Евровидение».
03.25 «Европейские концерты».
04.15 «ЛТВ - 60. Золотой архив».

LNT

05.00 «Карамба!»
05.25, 03.30 Т/с **«НОВЕНЬКАЯ 4».**
06.10 «Прикосновение».
06.40 Т/с **«ХУБЕРТ И ШТАЛЛЕР 3».**
07.40, 04.00 Т/с **«800 СЛОВ 2».**
08.40, 09.10 «Обеды за 30 минут от Джейми».
09.45 «Зебра».
10.00 «Путешествие как приключение 2».
10.30 «Отправная точка развития».
11.00 «Последний герой 35».
12.00 Т/с **«СВАТЫ 6».**
17.50 «Новости».
18.00 Т/с **«ПУАРО 12».**
20.00 «Новости».
20.10 Т/с **«ТЫ МОЯ РОДИНА».**
22.20 Х/ф **«ЗОДИАК».**
01.25 Т/с **«ГРИММ 4».**
02.05 Детектив **«ТАЙНА АВРОРЫ ТИГАРДЕН: ТРИ СПАЛЬНИ, ОДИН ТРУП».**

TV 3

05.00 Т/с **«СЛЕПАЯ ЗОНА 2».**
05.50 «Американский воин-ниндзя 4».
06.50 М/с «Огги и тараканы 4».
07.10 М/с «Мой маленький пони: Дружба - это чудо 6».
07.40 М/с «Звёздные войны: Повстанцы 2».
08.10 М/с «Кунг-фу Панда: Удивительные легенды 2».
08.40 М/с «7 гномов».
09.30 «ТОП-10 самых смешных видеокурьезов мира».
10.00 «Супербинго».
11.10 «Песенная дуэль 4».
12.40 «Вызов джунглей».
13.50 Семейный фильм **«ДИАГНОЗ: ВКУСНО!»**
15.35 Комедия **«ПАПИНА ДОЧКА».**
17.15 М/ф «Белоснежка и семь гномов».
19.00 «Новости TV3».
19.10 Комедия **«ПОДАРОК ОДИНОКОЙ ЖЕНЩИНЕ».**
20.45 Боевик **«ЛАРА КРОФТ: РАСХИТИТЕЛЬНИЦА ГРОБНИЦ 2 - КОЛЫБЕЛЬ ЖИЗНИ».**
23.00 Криминальный триллер **«12 РАУНДОВ: ПЕРЕЗАГРУЗКА».**
00.55 «Преследуемые 2».
01.55 Т/с **«ОГОНЬ И ГРЕХ 8».**

TV 3+

06.25 «Джойс Майер: Жизнь, полная радости».
06.55 «Модная полиция».
08.00 «ПроСТО кухня 2».
09.00 «Где логика?»
10.00 «Наша Russia».
10.35 «Модель XL».
12.35 Драма **«ПОСЛЕДНЯЯ МИМЗИ ВСЕЛЕННОЙ».**
14.35 Комедия **«ВЕЗУЧИЙ СЛУЧАЙ».**
16.30 Комедия **«КУХНЯ. ПОСЛЕДНЯЯ БИТВА».**
19.00 «Папа попал 7».
21.00 Х/ф **«МУМИЯ: ГРОБНИЦА ИМПЕРАТОРА ДРАКОНОВ».**
23.05 Комедия **«МАЛЬЧИШНИК. ЧАСТЬ III».**
01.10 «На ножах. Отели».

TV 6

07.15 «Зебра».
07.30 Ралли.
08.30 Т/с **«СПАСАТЕЛИ МАЛИБУ 2».**
12.40 «Top Gear: Спецвыпуск в Патагонии».
14.05 Комедия **«ГОРЯЧИЕ ГОЛОВЫ 2».**
16.00 Ралли-кросс.
18.00 «Разрушители легенд 6».
20.00 М/с «Симпсоны 26».
21.00 «Импровизация».
22.05 Драма **«ПОСЛЕДНИЙ САМУРАЙ».**
01.05 Х/ф **«ДОСПЕХИ БОГА».**

1 Балтийский

05.10, 10.00, 01.50 «Новости».
05.25 Военный фильм **«КОМАНДИР СЧАСТЛИВОЙ ЩУКИ».**
07.00 «День Военно-морского флота РФ».
11.00 Торжественный парад к Дню Военно-морского флота РФ.
12.50 Д/ф «Цари океанов».
13.55 Драма **«72 МЕТРА».**
16.20 «Клуб Веселых и Находчивых».
17.45 «Точь-в-точь!»
21.00 «Время».
21.55 Т/с **«ЛУЧШЕ, ЧЕМ ЛЮДИ».**
02.20 Комедия **«БЛОКБАСТЕР».**
03.35 Боевик **«БРАТ».**

РТР-Планета Балтия

04.10 Мелодрама **«ЛЮБОВЬ НЕ ДЕЛИТСЯ НА ДВА».**
07.30 «Смехопанорама».
08.00 «Утренняя почта».
08.35 «Местное время. Воскресенье».
09.20 «Затерянные в Балтике».
10.10 «Сто к одному».
11.00 «Вести».
11.20 Мелодрама **«СМЯТЕНИЕ ЧУВСТВ».**
12.50 Мелодрама **«ПОДСАДНАЯ УТКА».**
16.40 Мелодрама **«РАСПЛАТА».**
20.00 «Вести».
22.00 «Воскресный вечер с Владимиром Соловьевым».
01.00 Д/ф «Огненная кругосветка».
01.55 Драма **«ПЕРВЫЙ ПОСЛЕ БОГА».**
03.40 Мелодрама **«СМЯТЕНИЕ ЧУВСТВ».**

НТВ-МИР

06.00 Х/ф **«РЕПОРТАЖ СУДЬБЫ».**
08.00, 10.00, 16.00, 19.00 Сегодня.
08.20 И снова здравствуйте!
08.40 «Кто в доме хозяин?»
09.25 Едим дома!
10.20 «Хрустальный мир».
10.30 «Первая передача».
11.05 «Чудо техники».
12.00 Дачный ответ.
13.05 НашПотребНадзор.
14.05 «Малая земля».
15.05 «Своя игра».
16.25 «Следствие вели...»
19.50 Т/с **«ВНУТРЕННЕЕ РАССЛЕДОВАНИЕ». «ЭХО ВОЙНЫ».**
23.45 Т/с **«ПЕС». «МСТИТЕЛЬ», «ПОБЕГ».**
01.50 «Ты супер!»
04.20 Х/ф **«ПРОСТО ДЖЕКСОН».**

РЕН Балтия

05.45 «Водить по-русски».
06.05 «Минтранс».
06.55 Т/с **«ДАЛЬНИЕ РОДСТВЕННИКИ».**
08.15 Триллер **«ШАТУН».**
11.45 Т/с **«МЕЧ».**
23.20 «День засекреченных списков».
01.05 «Смотреть всем!»

CTC INTERNATIONAL

06.00 «Ералаш».
07.45 М/с «Три кота».
09.30 М/с «Царевны».
09.40 «Развлечеба».
09.45 «ПроСТО кухня».
10.50 «Успеть за 24 часа».
12.55 «Супермамочка».
15.05 «Нереальная история».
16.40 Т/с **«ПОЛОСАТОЕ СЧАСТЬЕ».**
21.50 Т/с **«ВОРОНИНЫ».**
02.35 «6 кадров».
04.35 «ПроСТО кухня».

TV 21

10.00, 18.00, 02.00 Драма **«ВОЙНА И МИР».**
11.05, 19.05, 03.05 Комедия **«БРАВЫЙ СОЛДАТ ШВЕЙК».**
12.55, 20.55, 04.55 Х/ф **«НЕВЕРОЯТНЫЕ ПРИКЛЮЧЕНИЯ ФАКИРА».**
14.35, 22.35, 06.35 Драма **«ПРОСТЫЕ ИСТИНЫ».**
16.05, 00.05, 08.05 Мелодрама **«12 МЕЛОДИЙ ЛЮБВИ».**

FOX

06.00 Т/с **«СИМПСОНЫ 2»,** 15с. **«БРАТ, ГДЕ ТЫ?»**
06.10 Т/с **«СИМПСОНЫ 2»,** 16с. **«СОБАКА БАРТА ПОЛУЧАЕТ ДВОЙКУ».**
06.35 Т/с **«СИМПСОНЫ 2»,** 17с. **«СТАРЫЕ ДЕНЬГИ».**
07.00 Т/с **«СИМПСОНЫ 15»,** 12с. **«МИЛХАУС ЗДЕСЬ БОЛЬШЕ НЕ ЖИВЕТ».**
07.25 Т/с **«СИМПСОНЫ 15»,** 13с. **«УМНАЯ И ЕЩЕ УМНЕЕ».**
07.50 Т/с **«СИМПСОНЫ 15»,** 14с. **«ЗИФФ, КОТОРЫЙ ПРИШЕЛ НА ОБЕД».**
08.15 Т/с **«СИМПСОНЫ 15»,** 15с. **«ДЕНЬ СОЗАВИСИМОСТИ».**
08.40 Т/с **«КАК Я ВСТРЕТИЛ ВАШУ МАМУ 7»,** 19с. **«КЛЯТВА».**
09.05 Т/с **«КАК Я ВСТРЕТИЛ ВАШУ МАМУ 7»,** 20с. **«ВРЕМЯ СМОТРЕТЬ ТРИЛОГИЮ».**
09.25 Т/с **«КАК Я ВСТРЕТИЛ ВАШУ МАМУ 7»,** 21с. **«ТЕПЕРЬ МЫ КВИТЫ».**
09.50 Т/с **«КАК Я ВСТРЕТИЛ ВАШУ МАМУ 7»,** 22с. **«ХОРОШИЙ СУМАСШЕДШИЙ».**
10.15 Т/с **«ЛЕГИОН 3».**
11.10 Т/с **«ОДАРЕННЫЕ 2».**
11.55 Т/с **«МЫСЛИТЬ КАК ПРЕСТУПНИК 10»,** 14с. **«ПОЧИТАНИЕ ГЕРОЯ».**
12.45, 05.10 Т/с **«МЫСЛИТЬ КАК ПРЕСТУПНИК 10»,** 15с. **«КРИК».**
13.30 Т/с **«СМЕРТЕЛЬНОЕ ОРУЖИЕ»,** 1с. **«ПИЛОТ».**
14.20 Т/с **«СМЕРТЕЛЬНОЕ ОРУЖИЕ»,** 2с. **«ЧИПСЫ И СОУС».**
15.10 Т/с **«СМЕРТЕЛЬНОЕ ОРУЖИЕ»,** 3с. **«ЛУЧШИЕ ПРИЯТЕЛИ».**
15.55 Т/с **«СМЕРТЕЛЬНОЕ ОРУЖИЕ»,** 4с. **«ПО СОСЕДСТВУ».**
16.45 Т/с **«СМЕРТЕЛЬНОЕ ОРУЖИЕ»,** 5с. **«ПРОЛИТОЕ МОЛОКО».**
17.35 Т/с **«ФОССИ/ВЕРДОН»,** 7с. **«В НАШИ ДНИ».**
18.35 Т/с **«ФОССИ/ВЕРДОН»,** 8с. **«ПРОВИДЕНИЕ».**
19.35 Т/с **«КОСТИ 9»,** 22с. **«ГВОЗДЬ В ГРОБ».**
20.25 Т/с **«КОСТИ 9»,** 24с. **«ОТШЕЛЬНИК В ШЕЗЛОНГЕ».**
21.10 Т/с **«КОСТИ 10»,** 1с. **«КОНСПИРАЦИЯ И ТРУП».**
22.00 Т/с **«ИГРА ПРЕСТОЛОВ 7»,** 1с. **«ДРАКОНИЙ КАМЕНЬ».**
23.05 Т/с **«МАЙЯНЦЫ»,** 4с. **«ЛЕТУЧАЯ МЫШЬ/ZOTZ».**
00.10 Т/с **«ХОДЯЧИЕ МЕРТВЕЦЫ 9»,** 13с. **«УЗКОЕ МЕСТО».**
00.55 Т/с **«ХОДЯЧИЕ МЕРТВЕЦЫ 9»,** 14с. **«ШРАМЫ».**
01.40 Т/с **«ХОДЯЧИЕ МЕРТВЕЦЫ 9»,** 15с. **«СПОКОЙСТВИЕ ПЕРЕД...»**
02.35 Т/с **«ХОДЯЧИЕ МЕРТВЕЦЫ 9»,** 16с. **«БУРЯ».**
03.25 Т/с **«ТАЙНАЯ ВЛАСТЬ 2»,** 1с. **«ЦИЦЕРОН».**
04.20 Т/с **«ТАЙНАЯ ВЛАСТЬ 2»,** 2с. **«ПАЛЯЩЕЕ СОЛНЦЕ».**

EUROSPORT

00.30 Ралли-кросс.
01.00, 04.00, 07.30, 10.00, 17.45, 18.55, 22.30 Велоспорт.
02.00, 23.45 «Watts».
02.30, 06.00 Снукер.
08.30 Конный спорт.
09.30 Ралли.
11.30, 15.25 Автогонки.
12.50, 16.10 Теннис.
23.05 Мотогонки.

Cartoon Network

05.01, 05.12, 05.25, 05.35, 07.25, 07.35, 07.50, 08.00, 08.11, 11.04, 11.14, 11.45, 11.55, 12.06, 12.17, 12.27, 12.38, 12.49, 12.59, 13.10, 13.35, 13.45, 13.56, 14.06, 14.17, 14.28, 14.38, 14.48, 14.59, 15.09, 23.30, 23.40, 23.55, 00.05, 00.15, 00.26, 00.40, 00.51, 02.35, 02.46, 02.57, 03.10, 03.20, 04.50 Удивительный мир Гамбола.
05.50, 05.57, 06.04, 20.00, 20.07, 20.14 Шоу Тома и Джерри.
06.10, 06.15, 06.20, 06.25, 20.25, 20.30, 20.35, 20.40 Новые Луни Тьюнз.
06.35, 20.50 Спокойно, Скуби-Ду!
07.00, 07.10, 21.15, 21.25 Бен 10.
08.30, 08.39, 08.48, 08.57, 09.07, 09.17, 17.55, 18.04, 18.13, 18.22, 18.32, 18.42 Юные титаны, вперед! (6+).
09.40, 09.50, 10.00, 15.45, 15.55, 16.06, 16.20, 16.30, 19.10, 19.20, 19.35, 19.44 Вся правда о медведях.
10.11, 10.21 Облачно, возможны осадки в виде фрикаделек.
10.32, 10.42, 17.05, 17.15 Ручей Крэйга.
10.53 Еще одна неделя на канале Cartoon.
16.45, 16.55 Летний лагерь.
17.30, 17.40 Юникитти.
19.55 Семейка Хаппо.
21.40, 21.51 Бакуган: Батл Плэнет.
22.00, 22.10, 22.25, 22.35, 22.45, 22.55, 23.10, 23.20, 03.35, 03.45, 04.00, 04.10, 04.25, 04.35 Проказник Энджело.
01.05, 01.30, 01.50, 02.15 Ниндзяго: Мастера Кружитцу.

Охота и Рыбалка

00.05, 06.55 Смертельный улов.
00.50, 07.45, 12.45, 18.55 Природа мужской кухни с с.
01.05, 05.05 Прибалтийский лосось.
01.35, 05.35, 11.30, 19.10 Кулинарное путешествие с с.
02.00, 08.00, 19.40 Рыбалка в Нижнем Прикамье.
02.25, 08.25, 20.10 На охотничьей тропе с Сергеем Астаховым.
02.55, 09.00, 15.35, 20.40 Рыбалка сегодня XL.
03.20, 09.30 Горная охота на кантабрийскую серну.
03.50 Кухня с с.
04.00, 10.00, 21.40 Карпфишинг.
04.30, 10.30, 22.10 Рыболовы.
04.55 Советы бывалых.
06.00, 22.55 Фишермания.
06.25, 23.25 Спиннинг сегодня.
10.55, 17.30 Загадки толстолобика.
12.00, 18.05 Экстремальная рыбалка.
13.00 Какая дичь!
13.20 Камера, мотор.
13.50 Секреты «трудных».
14.15 Привет, Малек!
14.35 Пофестивалим!
15.05 На рыбалку с охотой.
16.05 Горная охота на пиренейскую серну.
16.35 Стрелковый спорт.
16.50 Охотничьи собаки.
17.15 Кодекс охотника.
21.10 Горная охота на тяньшанского архара.
23.55 Рыбалка в России.

National geographic

06.00, 05.45 Научные глупости 7.
06.20, 10.30, 10.50, 11.15, 11.35 Научные глупости.
06.40 Внутри невероятной механики.
07.25 Сила племени.
08.10, 12.00 Суперкар со свалки.
09.00 Золото Юкона.
12.50 Дикий тунец 7.
14.25 Международный аэропорт Дубай.
16.45 Египет с величайшим исследователем в мире.
19.00, 22.05, 04.55 Осушить океан: Без следа.
19.45, 23.35 Космос: Пространство и время.
20.30 Трагедия «Челленджера».
21.20 Армстронг.
22.50 Космос: Пространство и время.
01.05 Инстинкт выживания 4.
02.35 Паранормальное.
04.10 Инженерные идеи.

ТВ-ПРОГРАММА ДЛЯ ЖИТЕЛЕЙ ПРИГРАНИЧНЫХ РАЙОНОВ

1 КАНАЛ (Беларусь)

06.40 Мелодрама **«ЯЩИК ПАНДОРЫ». 08.20** Клуб редакторов. **09.00, 12.00, 15.00** Новости. **09.10** «Арсенал». **09.45** Т/с **«СВАТЫ 6». 10.50** «На вылет!» **11.40** Наши. **12.35** Мелодрама **«ОТКРЫТОЕ ОКНО». 14.20** «Твое место на кухне». **15.15** Твой город. **15.30** Вокруг планеты. **16.20** Д/ф «Женщины и спорт». **16.50** Мелодрама **«РОДНАЯ КРОВЬ». 20.40** Навіны надвор'я. **21.00** Главный эфир. **22.10** Мелодрама **«ДВА БЕРЕГА НАДЕЖДЫ».**

ОНТ (Беларусь)

07.00, 09.00, 16.00 «Наши новости». **07.10** «Машины сказки». **07.45** Жизнь других. **08.40** «Метеогид». **09.10** «Воскресная проповедь». **09.25** Х/ф **«ПРОВЕРКА НА ЛЮБОВЬ». 11.05** «Цари океанов». **12.00** Торжественный парад к Дню Военно-морского флота РФ. **13.35** Х/ф **«КОМАНДИР СЧАСТЛИВОЙ «ЩУКИ». 15.20** «Точь-в-точь». **18.25** «Эксклюзив». **20.00** «Контуры». **21.05** «Лучше, чем люди». **23.05** «Спортклуб». **23.25** «КВН».

ЛАД (Беларусь)

07.00 Т/с **«ПИНГВИНЫ ИЗ МАДАГАСКАРА». 08.40, 20.00** Телебарометр. **08.45** Т/с **«ЧЕРЕПАШКИ-НИНДЗЯ». 09.30** «Мир наизнанку. Япония». **11.00** «ЖаннаПожени». **12.00** Х/ф **«НЕВОЗМОЖНОЕ». 13.50** Боевик **«ЧЕРЕПАШКИ-НИНДЗЯ 2». 15.40** «Папа попал». **17.55** «Битва экстрасенсов». **20.30** «Обмен женами». **22.00** Спортлото 5 из 36, КЕНО. **22.05** «Третий лишний». **23.05** «Сыграй меня, если сможешь». **23.35** Камень, ножницы, бумага. **00.10** Т/с **«КОГДА МЫ ДОМА».**

LRT (Литва)

6.00 Lietuvos Respublikos himnas. **6.05** «Beatos virtuvė». **7.00** «Šventadienio mintys». **7.30** «Klausimėlis.lt». **8.00** «Gyventi kaime gera. Veikime kartu». **8.30** «Ryto suktinis». **9.00** «Brolių Grimų pasakos». «Apie žvejį ir jo pačią». **10.00** «Gustavo enciklopedija». **10.30** «Lietuvos tūkstantmečio vaikai». **11.30** «Mūsų gyvūnai». **12.00** «Mėlynoji planeta 2». Dokumentinis serialas. **12.55** «Gorongozos nacionalinis parkas. Rojaus atgimimas». Dokumentinis serialas. **13.50 «DŽESIKA FLEČER 8».** Serialas. **14.40** «Klausimėlis.lt». **15.00** Kryžių kalno atlaidai. Šv. mišių tiesioginė transliacija. **16.45** Savaitė su «Dviračio žiniomis». **17.25** Loterija «Keno Loto». **17.30** «Žinios». **18.00** «Duokim garo!» **19.30** «Savaitė». **20.25** Loterijos «Keno Loto» ir «Jėga». **20.30** «Panorama». Sportas. Orai. **21.00 «LAISVĖS KAINA. SĄJŪDIS».** Serialas. **22.00 «MARIJA TEREZĖ».** Istorinė drama. **23.45 «NEGYVĖLIAMS NETINKA PLEDAI».** Kriminalinė komedija. **1.10** «Mėlynoji planeta 2». Dokumentinis serialas. **2.00** «Gorongozos nacionalinis parkas. Rojaus atgimimas». Dokumentinis serialas. **2.55** «Nilas. Didingoji upė». Dokumentinis serialas. **3.45** «Atšiaurioji Kanada». Dokumentinis serialas. **4.40** «Klausimėlis.lt». **5.10 «DŽESIKA FLEČER 8».** Serialas.

LNK (Литва)

6.25 «Tomas ir Džeris». Animacinis serialas. **6.55** «Įspūdingasis Žmogus-voras». Animacinis serialas. **7.20** «Sveiki atvykę į «Veiną»». Animacinis serialas. **7.45** «Monstrai prieš ateivius». Animacinis serialas. **8.10** «Riterių princesė Nela». Animacinis serialas. **8.40** «Ogis ir tarakonai». Animacinis serialas. **9.00** «Tomas ir Džeris svečiuose pas Ozo šalies burtininką». Animacinis filmas. **10.10 «ŠUO FUTBOLININKAS. EUROPOS TAURĖ».** Nuotykių filmas šeimai. **11.55 «PELENĖS ISTORIJA. GRAŽIAUSIOS DAINOS».** Filmas šeimai. **13.45 «LINKSMUOLĖ MOMO».** Filmas šeimai. **15.30 «MANO TĖTIS NUVARĖ MAŠINĄ».** Nuotykių filmas šeimai. **17.20** «Teleloto». TV žaidimas. **18.30** «Žinios». **19.30 «TRANSFORMERIAI. IŠNYKIMO AMŽIUS».** Veiksmo filmas. **22.45 «RIZIKINGA ERZINTI DIEDUKUS 2».** Veiksmo komedija. **0.55 «PENKTADIENIS, 13-OJI».** Siaubo filmas. **2.35 «VAIKINAMS TAI PATINKA!»** Romantinė komedija.

ДОПОЛНИТЕЛЬНЫЕ КАНАЛЫ

ОРТ INTERNATIONAL

05.10, 06.10 Х/ф **«КОМАНДИР СЧАСТЛИВОЙ «ЩУКИ». 06.00, 10.00** Новости. **07.00** День Военно-морского флота РФ. **10.10** День Военно-морского флота РФ. **11.00** Торжественный парад к Дню Военно-морского флота РФ. **12.35** «Цари океанов». **13.40** Х/ф **«72 МЕТРА». 16.30** «КВН». **17.55** «Точь-в-точь». **21.00** «Время». **21.50** Т/с **«ЛУЧШЕ, ЧЕМ ЛЮДИ». 23.45** Х/ф **«ЮМОРИСТ». 01.30** Х/ф **«ДУХLESS 2». 03.25** Х/ф **«ИСПАНСКАЯ АКТРИСА ДЛЯ РУССКОГО МИНИСТРА». 05.00** «Про любовь».

TVCi

07.00 Детектив **«АЛМАЗНЫЙ ЭНДШПИЛЬ». 09.55** «Фактор жизни». **10.20** АБВГДейка. **10.45** «Ералаш». **10.55** Х/ф **«ПРИТВОРЩИКИ». 12.30, 01.25** События. **12.45** «Спасите, я не умею готовить!» **13.25** «Вся правда». **13.50** Х/ф **«КЕМ МЫ НЕ СТАНЕМ». 15.20** Детектив **«АЛМАЗНЫЙ ЭНДШПИЛЬ». 18.25** Д/ф «Доказательства смерти». **19.10** «Хроники московского быта. Недетская роль». **19.55** Х/ф **«ШАГ В БЕЗДНУ». 23.05, 01.40** Х/ф **«КРЫЛЬЯ». 02.25** Детектив **«АЛМАЗНЫЙ ЭНДШПИЛЬ». 05.25** Х/ф **«БЕСТСЕЛЛЕР ПО ЛЮБВИ».**

RTVi RTV INTERNATIONAL

08.00 Русские норм! **09.00** М/ф. **10.00** Нам надо поговорить. **11.00** Израиль за неделю. **12.00** Сквозной эфир. **14.00** Вы держитесь. **15.00** Редакция. **17.00** Т/с **«ЧКАЛОВ». 21.00** На троих. **22.00** Дилетант. **23.00** Фестиваль. **02.00** Особое мнение. **03.30** Сквозной эфир.

Наше кино

06.00, 14.00, 22.00 Х/ф **«ЦВЕТЫ КАЛЕНДУЛЫ». 07.20** Х/ф **«ХЛЕБ, ЗОЛОТО, НАГАН». 08.35** Х/ф **«ДЕРЖИСЬ ЗА ОБЛАКА». 11.30** Х/ф **«ПЕРЕГОН». 15.30, 23.30** Х/ф **«ДЕТИ КАК ДЕТИ». 17.00, 01.00** Х/ф **«ШЛА СОБАКА ПО РОЯЛЮ». 18.30, 02.30** Х/ф **«ЖИТИЕ АЛЕКСАНДРА НЕВСКОГО». 20.05, 04.05** Х/ф **«СКАЗ ПРО ФЕДОТА-СТРЕЛЬЦА».**

TV 1000 РУССКОЕ КИНО

06.00 Комедия **«КУРЬЕР ИЗ «РАЯ». 07.30** Комедия **«БЕЗ ГРАНИЦ». 09.05** Комедия **«4:0 В ПОЛЬЗУ ТАНЕЧКИ». 10.30** Комедия **«СУПЕР-БОБРОВЫ. НАРОДНЫЕ МСТИТЕЛИ». 11.55** Фантастика **«РУБЕЖ». 13.30** М/ф «Три богатыря и Наследница престола». **15.00** Комедия **«ПРИЗРАК». 16.50** Драма **«ПЕРВЫЕ». 18.25** Мелодрама **«ТЫ У МЕНЯ ОДНА». 20.00** Драма **«ВИКИНГ». 22.15** Мелодрама **«ЛЁД». 00.10** Историко-приключенческий фильм **«ЯРОСЛАВ. ТЫСЯЧУ ЛЕТ НАЗАД». 01.50** Комедия **«ГРЕЦКИЙ ОРЕШЕК». 03.20** Комедия **«СЧАСТЬЯ! ЗДОРОВЬЯ!» 04.45** Комедия **«ЛЮБОВЬ В БОЛЬШОМ ГОРОДЕ 3».**

FOX LIFE

06.00, 01.05 «Женские штучки». **06.40, 01.45** Т/с **«ЛЮЦИФЕР 2»,** 5с. **«ОРУЖЕЙНИК». 07.25** Т/с **«ЖИЗНЬ В ДЕТАЛЯХ 3»,** 16с. **«КАРНАВАЛ. ВЕЛОСИПЕД. ЖИВОТНЫЕ. ТРЯСКА». 07.45** Т/с **«ЖИЗНЬ В ДЕТАЛЯХ 3»,** 17с. **«НЯНЯ. СВИДАНИЕ. СЕСТРА. МАТРАС». 08.10** Т/с **«БОЛЬНОЙ ОТ ЛЮБВИ»,** 1с. **«БОЛЬНОЙ ОТ ЛЮБВИ». 09.40** Т/с **«АМЕРИКАНСКОЕ ПУТЕШЕСТВИЕ ДЖЕЙМИ»,** 1с. **«НЬЮ-ЙОРК». 10.35, 02.30** Т/с **«НОМЕР 309 1С». 12.20** Т/с **«РЕЗИДЕНТ 2»,** 21с. **«КАК И ОЖИДАЛОСЬ». 13.10** Т/с **«РЕЗИДЕНТ 2»,** 22с. **«РЕЗИДЕНТ». 14.00** Т/с **«РЕЗИДЕНТ 2»,** 23с. **«РЕЗИДЕНТ». 14.45** Т/с **«ЧИКАГО В ОГНЕ»,** 21с. **«ОТВЕТНЫЙ УДАР». 15.35** Т/с **«ЧИКАГО В ОГНЕ»,** 22с. **«ЛИДЕРЫ ЛИДИРУЮТ». 16.25** Т/с **«ЧИКАГО В ОГНЕ»,** 23с. **«ПУСТЬ ОНА УХОДИТ». 17.10** Т/с **«ЧИКАГО В ОГНЕ»,** 24с. **«ПОЕЗДКА В АД». 18.00, 21.15** Т/с **«ДОКАЗАННАЯ НЕВИНОВНОСТЬ»,** 6с. **«ИСТОРИЯ ЗОЛУШКИ». 18.50** Т/с **«ДЛЯ ЛЮДЕЙ»,** 10с. **«ЭТО ТО, ЧТО Я ХОТЕЛ СКАЗАТЬ». 19.40** Т/с **«ДВА ДНЯ В ПАРИЖЕ»,** 1с. **«ДВА ДНЯ В ПАРИЖЕ». 22.05** Т/с **«КАНДИС РЕНУАР 3»,** 1с. **«ЛУЧШЕ БЫТЬ БОГАТЫМ И ЗДОРОВЫМ, ЧЕМ БЕДНЫМ И БОЛЬНЫМ». 23.05** Т/с **«КАНДИС РЕНУАР 3»,** 2с. **«БЬЕТ - ЗНАЧИТ ЛЮБИТ». 00.05** Т/с **«КАНДИС РЕНУАР 3»,** 3с. **«ПОКАЯНИЕ - ЛУЧШЕЕ НАКАЗАНИЕ». 04.10** Т/с **«АНАТОМИЯ СТРАСТИ 8»,** 11с. **«ЭТОТ ВОЛШЕБНЫЙ МОМЕНТ». 04.50** Т/с **«АНАТОМИЯ СТРАСТИ 8»,** 12с. **«НАДЕЖДА ДЛЯ БЕЗНАДЕЖНЫХ». 05.35** Т/с **«ЖИЗНЬ В ДЕТАЛЯХ 3»,** 20с. **«НИЖНЕЕ БЕЛЬЕ. ПОВАРСКАЯ КНИГА. АЗАРТНАЯ ИГРА. СУРРОГАТ».**

ПОНЕДЕЛЬНИК, 29 ИЮЛЯ

ТВ ПРОГРАММА

LTV 1

05.20 «100 граммов культуры».
06.00 Гимн Латвийской Республики.
06.02 «700 чудес света. Азербайджан».
06.30 «Утренняя «Панорама».
08.35, 17.00 Т/с **«ВИХРЬ ЛЮБВИ 14».**
09.35, 16.00 Т/с **«ЗЕЛЕНОЕ ЗОЛОТО».**
10.35 «TV Shop».
10.55 Х/ф. **«КЭТИ ФФОРДЕ. ЛЮБОВЬ В НЬЮ-ЙОРКЕ».**
12.45 «TV Shop».
13.00 «Мой зеленый сад».
13.35 «Очевидец».
13.50 Т/с **«ЛЕНА: ЛЮБОВЬ МОЕЙ ЖИЗНИ».**
14.40 «TV Shop».
15.00 «В точке пересечения».
18.00 «Новости дня».
19.00 «Вкуси Латгалию».
19.35 Т/с **«ДОМ У ОЗЕРА».**
20.30 «Панорама».
21.15 Т/с **«РАСКОЛОТЫЙ КУВШИН».**
23.15 «Ночные новости».
23.30 Драма **«ПАРИЖ ПОДОЖДЕТ».**
01.15 «100 граммов культуры».

LTV 7

05.45 «2018. Хроника Латвии».
06.00 Гимн Латвийской Республики.
06.03 «1000 миль по Персии».
06.30 М/с «Мышонок Тип».
06.55 М/с «На старт, внимание, в космос! 2».
07.20 Х/ф **«ВОЛШЕБНОЕ ДЕРЕВЦЕ».**
08.30 «100 граммов культуры».
09.15 «2018. Хроника Латвии».
09.30 «Всегда в форме!»
10.00 «Здесь!»
11.05, 18.05 Т/с **«МУХТАР. НОВЫЙ СЛЕД».**
11.55 Т/с **«КВАРТИРА».**
12.55 «Без обид».
13.30 «Euromaxx».
14.00 «Изобретатели».
14.30 «ЛТВ - 60. Золотой архив».
15.00 Д/с «Дорога в школу».
16.00 «700 чудес света».
17.00 «Здесь!»
17.55 Д/ф «Прозрачная электроника».
19.00 «Сегодня вечером».
19.35 «Без обид».
20.10 «Долгожители дикой природы».
21.05 Т/с **«АДВОКАТСКОЕ БЮРО».**
22.00 Т/с **«УБИЙСТВА В МИДСОМЕРЕ 16».**
23.45 Футбол.
01.45 «Euromaxx».

LNT

05.00 «Карамба!»
05.25 «Торжествующий глас верующих».
05.50 М/с «Бернард 2».
06.00 «900 секунд».
08.10, 01.30 Т/с **«ДОКТОР КУИН: ЖЕНЩИНА-ВРАЧ 4».**
09.20 Т/с **«ВСПОМНИ, ГЁНЮЛЬ».**
10.25 «TV Shop».
10.40 Т/с **«ПОБЕДИТЕЛИ И ПРОИГРАВШИЕ 3».**
11.40 Мелодрама **«КЭТИ ФФОРДЕ. МОЙ СЫН И ЕГО ОТЦЫ».**
13.45 «TV Shop».
14.00 «В горячей точке».
14.25 «Обеды за 30 минут от Джейми».
14.55 «Битва экстрасенсов».
16.55 Т/с **«ДЕВСТВЕННИЦА 2».**
17.50 «Новости».
18.00 «Правила моей кухни 2».
19.00, 00.40 Т/с **«МАЛЕНЬКИЕ УБИЙСТВА 2».**
20.00 «Новости».
20.40 «В горячей точке».
21.10 Комедия **«СЛУЖЕБНЫЙ РОМАН. НАШЕ ВРЕМЯ».**
23.05 Д/ф «Нация Путина».
02.15 «В горячей точке».
02.40 «900 секунд».

TV 3

05.00 Т/с **«СЛЕПАЯ ЗОНА 2».**
05.50 Т/с **«ТРУДНОСТИ АССИМИЛЯЦИИ 2».**
06.25 М/с «Бабар и приключения слонёнка Баду 2».
06.55 М/с «Питер Пэн: новые приключения».
07.30 М/с «Хранитель Лев».
07.55, 14.55 Т/с **«ПОЛНЫЙ ДОМ 5».**
08.55 Боевик **«ЛАРА КРОФТ: РАСХИТИТЕЛЬНИЦА ГРОБНИЦ 2 - КОЛЫБЕЛЬ ЖИЗНИ».**
11.10 «TV Shop».
11.25 М/с «Симпсоны 12».
12.00, 17.05 Т/с **«ОТЧАЯННЫЕ ДОМОХОЗЯЙКИ 2».**
12.55 «Настоящие домохозяйки Беверли-Хиллз 3».
13.55 Т/с **«ВЫ ВСЕ МЕНЯ БЕСИТЕ».**
15.55, 20.20 Т/с **«ОНИ ЛГУТ ЛУЧШЕ 7».**
18.00 Т/с **«ДВА С ПОЛОВИНОЙ ЧЕЛОВЕКА 12».**
19.00 «Новости TV3».
19.35 «Без табу».
21.00 «Горожанки против сельчанок».
22.00 Т/с **«ДОКАЗАННАЯ НЕВИНОВНОСТЬ».**
23.00 Т/с **«МЫСЛИТЬ КАК ПРЕСТУПНИК: ЗА ГРАНИЦЕЙ 2».**
23.55 «Здравствуй, Рига!»
00.30 «ТОП-10 самых смешных видеокурьезов мира».
01.00 Т/с **«ОГОНЬ И ГРЕХ 8».**
03.45 «Новости TV3».
04.15 «Без табу».

TV 3+

06.30 Т/с **«ЛЮБИМАЯ КРАСАВИЦА».**
07.30 М/с «Команда «Мстители».
08.00 М/с «Литтл Чармерс».
09.00 Т/с **«РАЙСКОЕ МЕСТО».**
10.00 Х/ф **«МУМИЯ: ГРОБНИЦА ИМПЕРАТОРА ДРАКОНОВ».**
12.15 Т/с **«ЛЮБИМЦЫ».**
13.30 «Свидание с будущим».
14.30 «Супермамочка».
16.35 «Инсайдеры».
18.50 Т/с **«ИНТЕРНЫ 7».**
21.00 «Папа попал 7».
00.05 «На ножах. Отели».
02.15 «Инсайдеры».

TV 6

06.00 «900 секунд».
08.15 Д/с «1000 способов умереть».
08.45, 14.00 Т/с **«СПЕЦОТРЯД «КОБРА 11» 15».**
09.50, 13.00 Т/с **«КОСТИ 12».**
10.50, 15.00 Т/с **«ПОСЛЕДНИЙ ЧЕЛОВЕК НА ЗЕМЛЕ 4».**
11.45 «Агентство советов знаменитостей».
12.00, 18.00 Т/с **«СПАСАТЕЛИ МАЛИБУ 2».**
16.00 Д/с «1000 способов умереть».
16.30 М/с «Гриффины 12».
17.00 М/с «Симпсоны 26».
19.00 «Хватай не глядя 9».
20.00 М/с «Симпсоны 26».
20.30 М/с «Симпсоны 27».
21.00 «Испытание «Разбитый череп».
22.00 Х/ф **«ДОСПЕХИ БОГА 2: ОПЕРАЦИЯ КОНДОР».**
00.10 «Возможно только в России 3».
01.10 «Ночная музыка на TV6».

1 Балтийский

06.10, 09.00, 11.30, 14.05, 00.55 «Новости».
06.20 М/с «Детский клуб». «Рэй и пожарный патруль».
06.35 М/с «Детский клуб». «Кротик и Панда».
07.00 «Доброе утро».
10.25 «Жить здорово!»
11.55 Комедия **«ВЫКРУТАСЫ».**
14.25 «Модный приговор».
15.25 «Давай поженимся».
16.30 «Мужское/Женское».
17.30 «Вечерние новости».
17.55 «На самом деле».
18.55 «Пусть говорят».
20.00 «Время».
20.30 Латвийское «Время».
20.55 Т/с **«ДВОЕ ПРОТИВ СМЕРТИ».**
23.00 Комедия **«ЖАРА».**
01.25 Т/с **«ЧУЖИЕ РОДНЫЕ».**
02.50 «Смешное видео».
03.05 Детектив **«ДЕЛО № 306».**
04.20 «Смешное видео».
04.40 «Модный приговор».
05.25 «Латвия. Прогулки под зонтом».
05.55 «Женский журнал».

РТР-Планета Балтия

05.00 «Утро России».
09.55 «О самом главном».
11.00, 14.00, 20.00 «Вести».
11.25, 14.25, 17.00, 20.45 «Вести. Местное время».
11.45 «Судьба человека».
12.50 «60 минут».
14.45 «Кто против?»
17.25 «Андрей Малахов. Прямой эфир».
18.50 «60 минут».
21.00 Т/с **«РАЯ ЗНАЕТ ВСЕ!»**
23.00 Т/с **«ШЕРЛОК ХОЛМС».**
00.55 «Вести - Санкт-Петербург».
01.10 Т/с **«МОСКОВСКАЯ БОРЗАЯ».**
02.50 Т/с **«СЕМЕЙНЫЙ ДЕТЕКТИВ».**

НТВ-МИР

06.00, 06.30, 07.00, 07.30, 08.00, 10.00, 13.00, 16.00, 19.00 Сегодня.
06.05, 06.35, 07.05, 07.35 «Утро. Самое лучшее».
08.05 Т/с **«МУХТАР. НОВЫЙ СЛЕД».**
10.20 Т/с **«ДОРОЖНЫЙ ПАТРУЛЬ 4».**
13.30, 18.25 Обзор.
14.05, 01.00 Т/с **«ЛЕСНИК».**
16.30 Т/с **«БЕРЕГОВАЯ ОХРАНА 2».**
19.50 Т/с **«СМОТРИТЕЛЬ МАЯКА».**
21.50 Т/с **«СОСЕДИ».**
23.55 «ДНК».
02.55 Т/с **«БРАТАНЫ».**
04.35 Квартирный вопрос.
05.30 «Последняя дача генсека».

РЕН Балтия

06.00 Т/с **«КАПИТАН ПРАВДА».**
06.25 Т/с **«ДАЛЬНИЕ РОДСТВЕННИКИ».**
06.50 «Всем по котику».
07.10 «С бодрым утром!»
08.40 «Тайны Чапман».
09.45 «Военная тайна».
12.35 «Живая тема».
13.35 «Информационная программа 112».
14.00 «День сенсационных материалов».
14.50 «Химический заговор. Выживут только избранные».
16.40 «Новости».
17.05 «Самые шокирующие гипотезы».
17.50 «Загадки человечества».
18.55 «Тайны Чапман».
19.50 «Самые шокирующие гипотезы».
20.40 «Страшные истории».
21.40 «Чернобыль. Секретное расследование».
22.40 «Анекдот Шоу».
23.15 «Смотреть всем!»
23.40 «Информационная программа 112».
00.10 «Новости».
00.35 «Смотреть всем!»

CTC INTERNATIONAL

06.00 «6 кадров».
07.35 М/с «Три кота».
08.28 «Развлечеба».
08.30 «Ералаш».
09.25 «Даешь молодежь!»
10.35, 05.00 Т/с **«ОДНА ЗА ВСЕХ 7».**
11.35 Т/с **«РАНЕТКИ».**
14.40 Т/с **«МОЛОДЁЖКА».**
16.40, 23.55 Т/с **«ПОЛОСАТОЕ СЧАСТЬЕ».**
17.50, 01.00 Т/с **«БЕГЛЫЕ РОДСТВЕННИКИ».**
18.50, 21.55 Т/с **«ВОРОНИНЫ».**
19.55, 22.55 Т/с **«ПСИХОЛОГИНИ».**
20.55 Т/с **«ПРИНЦ СИБИРИ».**
01.50 «Кино в деталях».
02.35 «6 кадров».
04.10 «Даешь молодежь!»

TV 21

10.00, 18.00, 02.00 Драма **«ЧУДО».**
11.55, 19.55, 03.55 Детектив **«УБИЙСТВО НА ЖЕНЕВСКОМ ОЗЕРЕ».**
13.30, 21.30, 05.30 Х/ф **«ЛЕКАРЬ. УЧЕНИК АВИЦЕННЫ».**
16.10, 00.10, 08.10 Х/ф **«ПИРАТЫ ЭГЕЙСКОГО МОРЯ».**

FOX

06.00 Т/с **«АГЕНТЫ Щ.И.Т. 5»,** 20с. **«ТОТ КТО СПАСЕТ ВСЕХ НАС».**
06.30 Т/с **«АГЕНТЫ Щ.И.Т. 5»,** 21с. **«СИЛА ГРАВИТАЦИИ».**
07.15, 05.20 Т/с **«БАЗА КУАНТИКО 3»,** 7с. **«СКОРОСТНОЙ ПОЕЗД».**
08.05 Т/с **«КАК Я ВСТРЕТИЛ ВАШУ МАМУ 7»,** 22с. **«ХОРОШИЙ СУМАСШЕДШИЙ».**
08.25, 04.15 Т/с **«КАК Я ВСТРЕТИЛ ВАШУ МАМУ 7»,** 23с. **«КОД ВОЛШЕБНИКА».**
08.50, 04.35 Т/с **«КАК Я ВСТРЕТИЛ ВАШУ МАМУ 7»,** 24с. **«КОД ВОЛШЕБНИКА 2».**
09.15 Т/с **«СИМПСОНЫ 2»,** 18с. **«СИЛА ИСКУССТВА».**
09.40 Т/с **«СИМПСОНЫ 2»,** 19с. **«ЗАМЕСТИТЕЛЬ УЧИТЕЛЯ ЛИЗЫ».**
10.05, 05.00 Т/с **«СИМПСОНЫ 15»,** 16с. **«БАРТ В ТЮРЬМЕ».**
10.30 Т/с **«СИМПСОНЫ 15»,** 17с. **«МОЯ БОЛЬШАЯ ЖИРНАЯ СВАДЬБА».**
10.55 Т/с **«СМЕРТЕЛЬНОЕ ОРУЖИЕ»,** 5с. **«ПРОЛИТОЕ МОЛОКО».**
11.45, 14.55 Т/с **«911 СЛУЖБА СПАСЕНИЯ 2»,** 6с. **«ВСЕГО ПОНЕМНОГУ».**
12.35, 15.45 Т/с **«КОСТИ 9»,** 24с. **«ОТШЕЛЬНИК В ШЕЗЛОНГЕ».**
13.20, 16.35 Т/с **«КОСТИ 10»,** 1с. **«КОНСПИРАЦИЯ И ТРУП».**
14.10, 01.10 Т/с **«МЫСЛИТЬ КАК ПРЕСТУПНИК 10»,** 16с. **«СТРОГАЯ ИЗОЛЯЦИЯ».**
17.25, 23.35 Т/с **«СМЕРТЕЛЬНОЕ ОРУЖИЕ»,** 6с. **«УЗЫ, КОТОРЫЕ СВЯЗЫВАЮТ».**
18.10 Т/с **«911 СЛУЖБА СПАСЕНИЯ 2»,** 7с. **«ОДЕРЖИМЫЕ».**
19.00, 22.35 Т/с **«ИГРА ПРЕСТОЛОВ 7»,** 2с. **«БУРЕРОЖДЕННАЯ».**
20.05 Т/с **«ЧЕМ МЫ ЗАНЯТЫ В ТЕНИ»,** 3с. **«ВРАЖДА ОБОРОТНЕЙ».**
20.30 Т/с **«ЧЕМ МЫ ЗАНЯТЫ В ТЕНИ»,** 4с. **«НОЧНОЙ КЛУБ МАНХЕТТЕНА».**
20.55 Т/с **«КОСТИ 10»,** 2с. **«НОЖ В СЕРДЦЕ».**
21.45 Т/с **«КОСТИ 10»,** 3с. **«ИЗБАВЛЕНИЕ ОТ ФУНТОВ».**
00.25 Т/с **«ПЕРЕРОЖДЕНИЕ»,** 2с. **«ТЫ ДОЛЖЕН МНЕ ЕДИНОРОГА».**
01.55 Т/с **«ТАЙНАЯ ВЛАСТЬ 2»,** 3с. **«ДЕКЛАРАЦИЯ НЕЗАВИСИМОСТИ».**
02.45 Т/с **«ХОДЯЧИЕ МЕРТВЕЦЫ 2»,** 12с. **«ЛУЧШИЕ АНГЕЛЫ».**
03.30 Т/с **«ХОДЯЧИЕ МЕРТВЕЦЫ 2»,** 13с. **«ВОЗЛЕ УГАСАЮЩЕГО ОГНЯ».**

EUROSPORT

00.00, 02.30, 04.00, 07.00, 12.30, 17.30 Велоспорт.
01.00, 12.00 Автогонки.
01.30, 09.30, 14.30 Снукер.
03.30 Мотокросс.
06.00, 11.00 Мотогонки.
08.00, 16.30 Фехтование.
18.30, 19.55, 22.00 Теннис.

Cartoon Network

07.00, 07.11, 21.15, 21.25 Бен 10.
07.25, 07.35, 07.50, 08.00, 08.11, 11.20, 11.31, 11.45, 11.55, 14.30, 14.41, 14.55, 15.06, 15.20, 15.31, 23.30, 23.40, 23.55, 00.05, 00.15, 00.26, 00.40, 00.51, 02.35, 02.46, 02.57, 03.10, 03.20, 04.50, 05.01, 05.12, 05.25, 05.35 Удивительный мир Гамбола.
08.30, 08.38, 08.47, 08.57, 09.07, 09.17, 12.10, 12.19, 12.29, 12.45, 12.55, 13.04, 17.55, 18.03, 18.12, 18.22, 18.32, 18.42 Юные титаны, вперед!
09.40, 20.50, 06.35 Спокойно, Скуби-Ду!
10.05, 10.10, 10.15, 20.25, 20.30, 20.35, 20.40, 06.10, 06.15, 06.20, 06.25 Новые Луни Тьюнз.
10.25, 10.32, 10.39, 20.00, 20.07, 20.14, 05.50, 05.57, 06.04 Шоу Тома и Джерри.
10.45, 19.55 Семейка Хаппо.
10.55, 11.06, 17.05, 17.16 Ручей Крэйга.
13.15, 13.25, 17.30, 17.40 Юникитти.
13.40, 13.50, 16.45, 16.55 Летний лагерь.
14.05, 14.15 Суперкрошки.
15.45, 15.55, 16.05, 16.20, 16.30, 19.10, 19.20, 19.35, 19.45 Вся правда о медведях.
21.40, 21.51 Бакуган: Батл Плэнет.
22.00, 22.10, 22.25, 22.35, 22.45, 22.55, 23.10, 23.20, 03.35, 03.45, 04.00, 04.10, 04.25, 04.35 Проказник Энджело.
01.05, 01.30, 01.50, 02.15 Ниндзяго: Мастера Кружитцу.

Охота и Рыбалка

00.25 Смертельный улов.
01.10 Природа мужской кухни с Сержем Марковичем.
01.25, 05.05 Загадки толстолобика.
01.50, 05.35 Кулинарное путешествие с Сержем Марковичем.
02.20 Пофестивалим!
02.45, 13.25 Энциклопедия рыбалки.
03.15 Рыбалка сегодня XL.
03.45 Горная охота на пиренейскую серну.
04.10 Стрелковый спорт.
04.20 Охотничьи собаки.
04.50 Кодекс охотника.
06.00 Спиннинг сегодня.
06.25 Рыбалка в России.
06.55 Битва профессионалов.
07.25 Рыбак-авантюрист.
08.15 Профессиональная рыболовная лига 2018 г.
08.30 На зарубежных водоемах 2.
09.00, 12.00 Горная охота с Эдуардом Бендерским.
09.30, 12.30 По следам Хемингуэя.
10.00, 16.00 Рыбалка с Нормундом Грабовскисом.
10.30, 16.30 Нахлыст.
11.00, 22.45 Охота с луком.
11.30 Камера, мотор.
13.00 Простые рецепты.
13.55 Планета охотника.
14.30 Научи меня рыбачить.
15.00 Сам себе охотник.
15.30 Фотоохота с Евгением Полонским.
17.00 На охотничьей тропе.
17.30 Большой троллинг.
18.00 Охота в Новом Свете.
18.30 В поисках хорошего клева.
19.00 В Индийском океане.
19.30 Охота по-фински 2.
20.05 Секреты «трудных».
20.35 Охота в Белоруссии.
21.10 Африканское сафари.
21.45 Ружейная охота.
22.10 На рыбалку вместе с папой.
23.10 Охотник-одиночка.
23.40 Фишермания.

National geographic

06.00, 06.20, 10.35, 10.55 Научные глупости.
06.40, 15.10 Осушить океан: глубоководные загадки.
07.30, 12.55 Инстинкт выживания.
08.15 Дикий тунец.
09.50, 00.20 Осушить океан: Без следа.
11.20 Авто-SOS.
13.40 Ловец комет: Миссия Розетта.
14.25 Космос: Пространство и время.
15.55 Расследования авиакатастроф.
17.25 Инстинкт выживания.
18.15 Аполлон: Миссия, которая изменила мир.
19.00, 22.05, 01.10, 04.25 Путешественник: Полет к Европе.
19.45, 22.55 Миссия Сатурн.
21.15 Расследования авиакатастроф.
23.40 Космос: Пространство и время.
02.00 Злоключения за границей.
02.45 Граница.
03.40 Расследование авиакатастроф.
05.15 Исследователь 2.

ТВ-ПРОГРАММА ДЛЯ ЖИТЕЛЕЙ ПРИГРАНИЧНЫХ РАЙОНОВ

1 КАНАЛ (Беларусь)

06.00, 07.20, 08.15 «Доброе утро, Беларусь!» **07.00, 08.00, 09.00, 12.00, 13.00, 15.00, 17.00, 19.00** Новости. **07.05, 08.05** Новости экономики. **07.10, 08.10, 18.15, 00.40** «Зона Х». **09.10** «Главный эфир». **10.20, 12.10, 18.35, 19.20** Т/с **«ВЕРОНИКА. БЕГЛЯНКА». 12.40, 13.05, 15.25** Т/с **«РОДНАЯ КРОВЬ». 15.15, 18.00** Новости региона. **17.05** Д/ф «Территория безопасности». **21.00** Панорама. **21.50** «Наши». **22.05** Т/с **«СЛЕД». 00.20** «Арена». **01.00** «День спорта».

ОНТ (Беларусь)

06.00, 07.05, 08.05 «Наше утро». **07.00, 08.00, 09.00, 11.00, 13.00, 16.00, 18.00, 20.30** «Наши новости». **09.10** «Контуры». **10.00** «Жить здорово!» **11.10** Т/с **«СЕРАФИМА ПРЕКРАСНАЯ». 12.05** «Модный приговор». **13.10** «Я все помню». **15.00** «Давай поженимся!» **16.20, 00.10** «Мужское/Женское». **17.25** «На самом деле». **18.50** «Удача в придачу!» **18.55** «Пусть говорят». **20.00** «Время». **21.10** Т/с **«ДВОЕ ПРОТИВ СМЕРТИ». 23.10** «Они освобождали Беларусь». **23.50** Т/с **«БЕССОННИЦА».**

ЛАД (Беларусь)

07.00 «Включайся!» **09.00, 18.35** «Телебарометр». **09.05, 20.05** Д/ф «Понять. Простить». **09.45** Копейка в копейку. **10.15** «Мир наизнанку. Япония». **11.40** Т/с **«ЧЕРЕПАШКИ-НИНДЗЯ». 12.30** Анимац. **13.55** Х/ф **«МАТРИЦА ВРЕМЕНИ». 15.35** Боевик **«МИССИЯ НЕВЫПОЛНИМА 3». 17.40** «Погоня за вкусом». **19.15** Суперлото. **20.40, 22.05** «Папа попал». **22.00** «Спортлото 6 из 49». **23.00** «Иди сюда и танцуй». **23.05** Т/с **«ЖЕНСКИЙ ДОКТОР 2». 00.00** «Сыграй меня, если сможешь».

LRT (Литва)

6.00 Lietuvos Respublikos himnas. **6.05** «Labas rytas, Lietuva». **9.20 «SENIS».** Serialas. **10.25 «ŠTUTGARTO KRIMINALINĖ POLICIJA 8».** Serialas. **11.10 «KOMISARAS REKSAS 15».** Serialas. **12.00** «Beatos virtuvė». **13.00** «Klauskite daktaro». **13.58** Loterija «Keno Loto». **14.00** «Žinios». **14.15** «Laba diena, Lietuva». **16.40 «PONIŲ ROJUS».** Serialas. **17.30** «Žinios». **18.00** «Kas ir kodėl?» TV žaidimas. **18.30** «Klauskite daktaro». **19.30** «Vartotojų kontrolė». **20.25** Loterija «Keno Loto». **20.30** «Panorama». Sportas. Orai. **21.29** Loterija «Jėga». **21.30** Nacionalinė ekspedicija «Dniepru per Ukrainą». **22.30** «Dviračio žinios». **23.00 «KOSTIUMUOTIEJI 3».** Serialas. **23.43 «KOSTIUMUOTIEJI 4».** Serialas. **0.30** «Klausimėlis.lt». **1.00** LRT radijo žinios. **1.05** «Savaitė». **2.00** LRT radijo žinios. **2.05** «Klauskite daktaro». **3.00** LRT radijo žinios. **3.05** «Kas ir kodėl?» TV žaidimas. **3.30** «Dviračio žinios». **4.00** LRT radijo žinios. **4.05 «KOMISARAS REKSAS 15».** Serialas. **5.00** LRT radijo žinios. **5.10 «PONIŲ ROJUS».** Serialas.

LNK (Литва)

6.05 «MANO GYVENIMO ŠVIESA». Serialas. **7.30** «Tomas ir Džeris». Animacinis serialas. **8.00 «VOLKERIS, TEKSASO REINDŽERIS».** Serialas. **9.50 «MIRTIS ROJUJE».** Serialas. **10.55 «KANDISĖ RENUAR».** Serialas. **12.00 «NEKLAUSK MEILĖS VARDO».** Serialas. **13.00 «PASKOLINTA MEILĖ».** Serialas. **14.00 «NAŠLAITĖS».** Serialas. **15.00 «SVAJOKLĖ».** Serialas. **16.00** «Labas vakaras, Lietuva». **17.25 «BJAURUSIS ANČIUKAS NIUJORKE».** Serialas. **18.30** «Žinios». **19.30** «KK2». Infošou. **20.00** «Nuo... Iki...» **20.30** «Valanda su Rūta». **21.30** «Žinios». **22.28** «Telefoninė loterija 1634». **22.30 «DRAUGELIAI».** Komedija. **0.40 «JUODASIS SĄRAŠAS».** Serialas. **1.35 «RĮZIKINGA ERZINTI DIEDUKUS 2».** Veiksmo komedija.

ДОПОЛНИТЕЛЬНЫЕ КАНАЛЫ

OPT INTERNATIONAL

06.00, 09.30 «Доброе утро». **09.00, 12.00, 15.00, 05.00** Новости. **10.00** «Модный приговор». **10.55** «Жить здорово!» **12.15** «Время покажет». **15.15** «Давай поженимся!» **16.00** «Мужское/Женское». **17.00** «Время покажет». **18.00** Вечерние новости. **18.25** «Время покажет». **18.50** «На самом деле». **19.50** «Пусть говорят». **21.00** «Время». **21.30, 04.05, 05.05** Т/с **«ДВОЕ ПРОТИВ СМЕРТИ». 23.25** «Эксклюзив». **01.00** «Время покажет».

TVCi

07.00 «Настроение». **08.50** «Доктор И...» **09.20, 03.50** Х/ф **«ШАГ В БЕЗДНУ». 12.30, 15.30, 18.50, 23.15, 00.55** События. **12.50** Д/ф «Валерий Чкалов. Жил-был летчик». **13.35, 17.50** «Ералаш». **14.00, 01.25** Т/с **«ПРИМАДОННА». 15.50** Город новостей. **16.00** «Мой герой. Роза Хайруллина». **16.40** «Он и она». **18.05** «Естественный отбор». **19.10** Т/с **«БОГАТАЯ И ЛЮБИМАЯ». 20.45** Т/с **«ПРИИСК». 22.20** Детектив **«ТРОЕ В ЛИФТЕ, НЕ СЧИТАЯ СОБАКИ». 23.45** «Летчики. Оранжевый дым». **00.15** «Знак качества». **02.55** «90-е. Кремлевские жены». **03.35** Тайны нашего кино.

RTVi RTV INTERNATIONAL

08.00 Вы держитесь. **09.00** М/ф. **09.30** Нам надо поговорить. **10.30** Особое мнение. **12.00** Израиль за неделю. **13.00** Дилетант. **14.00** Русские норм! **15.00** Специальный гость. **16.00** Редакция. **17.00, 06.00** Т/с **«КОМИССАРША». 19.00** Час Speak. **20.00** Диаспоры Москвы. **20.45, 02.00** Новости. **21.00** Newstalk live. **22.00** Сквозной эфир. **02.30** Newstalk. **03.30** Особое мнение. **05.00** Диаспоры Москвы.

Наше кино

06.00 Х/ф **«ЦВЕТЫ КАЛЕНДУЛЫ». 07.30** Х/ф **«ДЕТИ КАК ДЕТИ». 09.00** Х/ф **«ШЛА СОБАКА ПО РОЯЛЮ». 10.30** Х/ф **«ЖИТИЕ АЛЕКСАНДРА НЕВСКОГО». 12.05** Х/ф **«СКАЗ ПРО ФЕДОТА-СТРЕЛЬЦА». 14.00, 22.00** Х/ф **«КАТЕНЬКА». 15.25, 23.25** Х/ф **«ЭКИПАЖ МАШИНЫ БОЕВОЙ». 16.45, 00.45** Х/ф **«НОВЫЕ ПРИКЛЮЧЕНИЯ КАПИТАНА ВРУНГЕЛЯ». 18.25, 02.25** Х/ф **«ЗВЕЗДА И СМЕРТЬ ХОАКИНА МУРЬЕТЫ». 20.00, 04.00** Х/ф **«КОМИССАР».**

TV 1000 РУССКОЕ КИНО

06.10 М/ф «Снежная королева 3: Огонь и лёд». **07.35** Комедия **«СУПЕРБОБРОВЫ». 09.10** Комедия **«СУПЕРБОБРОВЫ. НАРОДНЫЕ МСТИТЕЛИ». 10.35** Драма **«ВРЕМЕННЫЕ ТРУДНОСТИ». 11.55** Комедия **«ОДНОЙ ЛЕВОЙ». 13.15** Комедия **«ЛЮБОВЬ-МОРКОВЬ». 15.00** Комедия **«ЛЮБОВЬ-МОРКОВЬ 2». 16.35** Комедия **«ЛЮБОВЬ-МОРКОВЬ 3». 18.10 Муз/ф «ЛАСКОВЫЙ МАЙ». 20.00** Комедия **«КАНИКУЛЫ СТРОГОГО РЕЖИМА». 21.50** Комедия **«ПАРЕНЬ С НАШЕГО КЛАДБИЩА». 23.15** Трагикомедия **«КАК ВИТЬКА ЧЕСНОК ВЁЗ ЛЁХУ ШТЫРЯ В ДОМ ИНВАЛИДОВ». 00.45** Комедия **«ГОРЬКО!» 02.25** Комедия **«ХОРОШИЙ МАЛЬЧИК». 04.00** Драма **«ФРАНЦ + ПОЛИНА».**

FOX LIFE

06.00 Т/с **«КАНДИС РЕНУАР 3»,** 4с. **«ОТСУТСТВУЮЩИЕ ВСЕГДА НЕПРАВЫ». 06.50** Т/с **«ЖИЗНЬ В ДЕТАЛЯХ 3»,** 20с. **«НИЖНЕЕ БЕЛЬЕ. ПОВАРСКАЯ КНИГА. АЗАРТНАЯ ИГРА. СУРРОГАТ». 07.15, 05.30** Т/с **«ЖИЗНЬ В ДЕТАЛЯХ 3»,** 21с. **«ВИДЕО. ПИРСИНГ. МОДЕЛЬ. ПОХМЕЛЬЕ». 07.35, 04.45** Т/с **«РЕЗИДЕНТ»,** 4с. **«КРИЗИС ИДЕНТИЧНОСТИ». 08.20** Т/с **«АМЕРИКАНСКОЕ ПУТЕШЕСТВИЕ ДЖЕЙМИ»,** 4с. **«АРИЗОНА». 09.10, 04.15** Т/с **«БЫСТРЫЕ, СВЕЖИЕ И ПРОСТЫЕ РЕЦЕПТЫ ОТ ЛОРРЕЙН»,** 3с. **«ПРОСТАЯ КЛАССИКА». 09.40** Т/с **«БЫСТРЫЕ, СВЕЖИЕ И ПРОСТЫЕ РЕЦЕПТЫ ОТ ЛОРРЕЙН»,** 4с. **«ИСПЕКИ ЭТО!» 10.10, 01.10** Т/с **«НОМЕР 309 1С». 11.50** Т/с **«ДВА ДНЯ В ПАРИЖЕ». 13.25, 22.15** Т/с **«РЕЗИДЕНТ»,** 6с. **«НЕ ВАЖНО, СКОЛЬКО ЭТО СТОИТ». 14.10** Т/с **«РЕЗИДЕНТ»,** 7с. **«ПОБЕГ». 14.55, 23.40** Т/с **«АНАТОМИЯ СТРАСТИ 8»,** 16с. **«ЕСЛИ БЫ ВЫ БЫЛИ ОДИНОКИ». 15.40, 00.25** Т/с **«АНАТОМИЯ СТРАСТИ 8»,** 17с. **«СЛИШКОМ ПОЗДНО». 16.20** Т/с **«ЖИЗНЬ В ДЕТАЛЯХ 4». 16.45, 02.45** Т/с **«ЛЮЦИФЕР 2»,** 6с. **«МОНСТР». 17.30, 03.25** Т/с **«ЛЮЦИФЕР 2»,** 7с. **«МОЯ ОБЕЗЬЯНКА». 18.10** Т/с **«КАНДИС РЕНУАР 3»,** 6с. **«НЕ ВЫНОСИТЕ СОР ИЗ ИЗБЫ». 19.05** Т/с **«КАНДИС РЕНУАР 3»,** 7с. **«СВОЯ РУБАШКА БЛИЖЕ К ТЕЛУ». 20.45** Т/с **«ПОЦЕЛУЙ ДЛЯ ШЕФ-ПОВАРА».**

ТВ ПРОГРАММА ВТОРНИК, 30 ИЮЛЯ

LTV 1
05.00 «700 чудес света. Малайзия».
05.30 «Приключение на природе».
06.00 Гимн Латвийской Республики.
06.02 «Вкуси Латгалию».
06.30 «Утренняя «Панорама».
08.35, **17.00** Т/с **«ВИХРЬ ЛЮБВИ 14».**
09.35, **16.00** Т/с **«ЗЕЛЕНОЕ ЗОЛОТО».**
10.35 «TV Shop».
10.50 Д/с «Приятного аппетита!» с Жераром Депардье».
11.50 Д/с «Девяностые».
12.50 «TV Shop».
13.05 «Северная сторона. Китай».
13.35 «Очевидец».
13.50 Т/с **«ЛЕНА: ЛЮБОВЬ МОЕЙ ЖИЗНИ».**
14.40 «TV Shop».
15.00 «В точке пересечения».
18.00 «Новости дня».
19.00 «Вкуси Латгалию».
19.35 Т/с **«ДОМ У ОЗЕРА».**
20.30 «Панорама».
21.15 Д/ф «Когда вечер встречается с утром. Балтийская музыка».
22.15 Т/с **«ДАРРЕЛЛЫ 3».**
23.10 «Ночные новости».
23.25 Х/ф **«АЛЕКС ХЬЮГО. ЛЮБОВНИКИ В ГОРНОЙ ХИЖИНЕ».**
01.10 Мелодрама **«ВОЗВРАЩЕНИЕ ДОМОЙ».**

LTV 7
05.00 «1000 миль по Персии».
05.30 «Услышь голоса с Карлисом Казаком».
06.00 Гимн Латвийской Республики.
06.03 «1000 миль по Персии».
06.30 М/с «Мышонок Тип».
06.55 Т/с **«СКАЗКИ ЙЕТИ».**
07.11 Д/с «Если бы я был животным».
07.25 «Европа в фокусе».
07.55 Д/ф «Знак культуры». «Янис Гресте».
08.30 «Приключение на природе».
09.00 «Запрещенный прием».
10.00 «Здесь!»
11.05, **18.05** Т/с **«МУХТАР. НОВЫЙ СЛЕД».**
11.55 Т/с **«КВАРТИРА».**
12.55 Т/с **«ИНСПЕКТОР И МОРЕ».**
14.35 «Всегда в форме!»
15.10 «Долгожители дикой природы».
16.05, **21.10** Т/с **«АДВОКАТСКОЕ БЮРО».**
17.00 «Здесь!»
19.00 «Сегодня вечером».
19.35 Д/ф «Отважные: волны надежды».
20.05 Д/ф «Сокровища Вьетнама».
22.05 Д/ф «Аутизм. Год в семье».
23.10 Футбол.
01.10 Д/ф «Отважные: волны надежды».
01.40 «Всегда в форме!»

LNT
05.00 «Карамба!»
05.25 «Торжествующий глас верующих».
05.50 М/с «Бернард 2».
06.00 «900 секунд».
08.10 Т/с **«ДОКТОР КУИН: ЖЕНЩИНА-ВРАЧ 4».**
09.20 Т/с **«ВСПОМНИ, ГЁНЮЛЬ».**
10.25 «TV Shop».
10.40 Т/с **«ПОБЕДИТЕЛИ И ПРОИГРАВШИЕ 3».**
11.40 Мелодрама **«РОЗАМУНДА ПИЛЧЕР. МЕСТЬ ЭВИТЫ».**
13.45 «TV Shop».
14.00 «В горячей точке».
14.25 «Обеды за 30 минут от Джейми».
14.55 «Битва экстрасенсов».
16.55 Т/с **«ДЕВСТВЕННИЦА 2».**
17.50 «Новости».
18.00 «Правила моей кухни 2».
19.00, **00.00** Т/с **«МАЛЕНЬКИЕ УБИЙСТВА 2».**
20.00 «Новости».
20.40 «В горячей точке».
21.10 Комедия **«МОЯ МАМА НЕВОЗМОЖНА».**
23.05 Т/с **«АМЕРИКАНЦЫ 4».**
01.00 Мелодрама **«КЭТИ ФФОРДЕ. МОЙ СЫН И ЕГО ОТЦЫ».**
02.30 «В горячей точке».
03.00 «900 секунд».

TV 3
05.00 Т/с **«СЛЕПАЯ ЗОНА 2».**
05.50 Т/с **«ТРУДНОСТИ АССИМИЛЯЦИИ 2».**
06.25 М/с «Бабар и приключения слонёнка Баду 2».
06.55 М/с «Питер Пэн: новые приключения».
07.30 М/с «Хранитель Лев».
07.55, **14.50** Т/с **«ПОЛНЫЙ ДОМ 5».**
08.55 Х/ф **«ПЯТЕРО ДРУЗЕЙ 3».**
10.50 М/с «Зиг и Шарко».
11.00 «TV Shop».
11.15 М/с «Симпсоны 12».
11.45, **16.55** Т/с **«ОТЧАЯННЫЕ ДОМОХОЗЯЙКИ 2».**
12.40 «Настоящие домохозяйки Беверли-Хиллз 3».
13.40 Т/с **«ВЫ ВСЕ МЕНЯ БЕСИТЕ».**
15.50, **20.20** Т/с **«ОНИ ЛГУТ ЛУЧШЕ 7».**
17.55 Т/с **«ИВАНОВЫ-ИВАНОВЫ».**
19.00 «Новости TV3».
19.35 «Без табу».
21.00 Т/с **«ГАВАЙИ 5.0».**
22.00 Т/с **«СКОРПИОН 2».**
23.00 Т/с **«СЛЕПАЯ ЗОНА 3».**
23.55 М/с «Симпсоны 12».
00.55 Т/с **«ОГОНЬ И ГРЕХ 8».**
03.40 «Новости TV3».
04.10 «Без табу».

TV 3+
06.30 Т/с **«ЛЮБИМАЯ КРАСАВИЦА».**
07.30 М/с «Команда «Мстители».
08.00 М/с «Литтл Чармерс».
09.00 Т/с **«РАЙСКОЕ МЕСТО».**
10.00 Комедия **«ВЕЗУЧИЙ СЛУЧАЙ».**
11.55 «Наша Russia».
12.15 Т/с **«ЛЮБИМЦЫ».**
13.30 «Супермамочка».
16.35 «Инсайдеры».
18.50 Т/с **«ИНТЕРНЫ 7».**
19.55 Т/с **«ИНТЕРНЫ 8».**
21.00 Трагикомедия **«ТЕРМИНАЛ».**
23.35 «Инсайдеры».

TV 6
06.00 «900 секунд».
08.15 Д/с «1000 способов умереть».
08.45, **14.00** Т/с **«СПЕЦОТРЯД «КОБРА 11» 15».**
09.50, **13.00** Т/с **«КОСТИ 12».**
10.50, **15.00** Т/с **«ПОСЛЕДНИЙ ЧЕЛОВЕК НА ЗЕМЛЕ 4».**
11.45 «Агентство советов знаменитостей».
12.00, **18.00** Т/с **«СПАСАТЕЛИ МАЛИБУ 2».**
16.00 Д/с «1000 способов умереть».
16.30 М/с «Гриффины 12».
17.00 М/с «Симпсоны 26».
19.00 «Хватай не глядя 9».
20.00 М/с «Симпсоны 27».
21.00 «Top Gear: Спецвыпуск в Патагонии».
22.25 Боевик **«KINGSMAN: ЗОЛОТОЕ КОЛЬЦО».**
01.20 «Ночная музыка на TV6».

1 Балтийский
06.10, **09.00, 11.30, 14.05, 00.55** «Новости».
06.20 М/с «Детский клуб». «Рэй и пожарный патруль».
06.35 М/с «Детский клуб». «Кротик и Панда».
07.00 «Доброе утро».
10.25 «Жить здорово!»
11.55, **01.25** Т/с **«ЧУЖИЕ РОДНЫЕ».**
13.50 «Женский журнал».
14.25 «Модный приговор».
15.25 «Давай поженимся».
16.30 «Мужское/Женское».
17.30 «Вечерние новости».
17.55 «На самом деле».
18.55 «Пусть говорят».
20.00 «Время».
20.30 «Латвийское «Время».
20.55 Т/с **«ДВОЕ ПРОТИВ СМЕРТИ».**
23.00 «Про любовь».
02.50 «Смешное видео».
03.10 Драма **«ДВА ФЕДОРА».**
04.35 «Смешное видео».
04.50 «Модный приговор».
05.35 «Смешное видео».
05.55 «Женский журнал».

РТР-Планета Балтия
05.00 «Утро России».
09.55 «О самом главном».
11.00, **14.00, 20.00** «Вести».
11.25, **14.25, 17.00, 20.45** «Вести. Местное время».
11.45 «Судьба человека».
12.50 «60 минут».
14.45 «Кто против?»
17.25 «Андрей Малахов. Прямой эфир».
18.50 «60 минут».
21.00 Т/с **«РАЯ ЗНАЕТ ВСЕ!»**
23.00 Т/с **«ШЕРЛОК ХОЛМС».**
00.55 «Вести - Санкт-Петербург».
01.10 Т/с **«МОСКОВСКАЯ БОРЗАЯ».**
02.50 Т/с **«СЕМЕЙНЫЙ ДЕТЕКТИВ».**

НТВ-МИР
06.00, **06.30, 07.00, 07.30, 08.00, 10.00, 13.00, 16.00, 19.00** Сегодня.
06.05, **06.35, 07.05, 07.35** «Утро. Самое лучшее».
08.05 Т/с **«МУХТАР. НОВЫЙ СЛЕД». «КОПИЯ КИЛЛЕРА», «ПРОВОДИТЕ ДЕВУШКУ ДОМОЙ».**
10.20 Т/с **«ДОРОЖНЫЙ ПАТРУЛЬ 4». «СБЕЖАВШАЯ МАРШРУТКА», «ОПАСНОЕ НАСЛЕДСТВО», «СПЕЦИАЛИСТЫ».**
13.30, **18.25** Обзор.
14.05, **00.55** Т/с **«ЛЕСНИК». «КЛАД».**
16.30 Т/с **«БЕРЕГОВАЯ ОХРАНА 2». «КРИСТАЛЛ БУДУЩЕГО».**
19.50 Т/с **«СМОТРИТЕЛЬ МАЯКА».**
21.55 Т/с **«СОСЕДИ».**
23.55 «ДНК».
02.55 Т/с **«БРАТАНЫ».**
04.40 Дачный ответ.
05.35 «Бывает же такое!»

РЕН Балтия
06.00 Т/с **«ДАЛЬНИЕ РОДСТВЕННИКИ».**
06.25 «Информационная программа 112».
06.45 «Смотреть всем!»
07.10 «С бодрым утром!»
08.35 «Как устроен мир».
09.45 «Территория заблуждений».
11.40 «Странное дело».
12.35 «Живая тема».
13.35 «Информационная программа 112».
14.00 «День сенсационных материалов».
14.50 «Американский выбор! Ядерная баба против атомного мужика».
16.40 «Новости».
17.05 «Самые шокирующие гипотезы».
17.50 «Загадки человечества».
18.55 «Тайны Чапман».
19.50 «Самые шокирующие гипотезы».
20.45 «Загадки человечества».
22.40 «Анекдот Шоу».
23.15 «Смотреть всем!»
23.40 «Информационная программа 112».
00.05 «Новости».
00.30 «Смотреть всем!»

CTC INTERNATIONAL
06.00 «6 кадров».
07.35 М/с «Три кота».
08.30 «Развлечеба».
08.35 «Ералаш».
09.25 «Даешь молодежь!»
10.30, **04.55** Т/с **«ОДНА ЗА ВСЕХ 7».**
11.30 Т/с **«РАНЕТКИ».**
14.35, **01.45** Т/с **«МОЛОДЁЖКА».**
16.40, **23.55** Т/с **«БЕГЛЫЕ РОДСТВЕННИКИ».**
18.50, **21.50** Т/с **«ВОРОНИНЫ».**
19.50, **22.55** Т/с **«ПСИХОЛОГИНИ».**
20.50 Т/с **«ПРИНЦ СИБИРИ».**
02.30 «6 кадров».
04.10 «Даешь молодежь!»

TV 21
10.00, **18.00, 02.00** Драма **«СТАРУХИ».**
11.50, **19.50, 03.50** Триллер **«ПЕРСОНАЛЬНЫЙ ПОКУПАТЕЛЬ».**
13.35, **21.35, 05.35** Драма **«ВОСТОК ЗАПАД 101».**
14.35, **22.35, 06.35** Х/ф **«МИССИЯ: НЕАДЕКВАТНА».**
16.10, **00.10, 08.10** Драма **«ОПТИЧЕСКИЕ ИЛЛЮЗИИ».**

FOX
06.00 Т/с **«АГЕНТЫ Щ.И.Т. 5»,** 22с. **«КОНЕЦ».**
06.35 Т/с **«ГОТЭМ 3»,** 1с. **«ЛУЧШЕ ЦАРСТВОВАТЬ В АДУ...»**
07.20, **14.15, 05.15** Т/с **«БАЗА КУАНТИКО 3»,** 8с. **«РАБОТА ПОД ПРИКРЫТИЕМ».**
08.05 Т/с **«КАК Я ВСТРЕТИЛ ВАШУ МАМУ 7»,** 24с. **«КОД ВОЛШЕБНИКА 2».**
08.30, **04.05** Т/с **«КАК Я ВСТРЕТИЛ ВАШУ МАМУ 8»,** 1с. **«ФАРХЕМПТОН».**
08.55, **04.30** Т/с **«КАК Я ВСТРЕТИЛ ВАШУ МАМУ 8»,** 2с. **«БРАЧНЫЙ КОНТРАКТ».**
09.20 Т/с **«СИМПСОНЫ 2»,** 20с. **«ВОЙНА СИМПСОНОВ».**
09.45 Т/с **«СИМПСОНЫ 2»,** 21с. **«ТРОЕ ПАРНЕЙ И КОМИКС».**
10.15 Т/с **«СИМПСОНЫ 15»,** 18с. **«ПОЙМАЙ ИХ, ЕСЛИ СМОЖЕШЬ».**
10.40, **04.50** Т/с **«СИМПСОНЫ 15»,** 19с. **«ЧЕЛОВЕК-ПИРОГ».**
11.00 Т/с **«СМЕРТЕЛЬНОЕ ОРУЖИЕ»,** 6с. **«УЗЫ, КОТОРЫЕ СВЯЗЫВАЮТ».**
11.50, **15.05** Т/с **«911 СЛУЖБА СПАСЕНИЯ 2»,** 7с. **«ОДЕРЖИМЫЕ».**
12.40, **15.55** Т/с **«КОСТИ 10»,** 2с. **«НОЖ В СЕРДЦЕ».**
13.30, **16.40** Т/с **«КОСТИ 10»,** 3с. **«ИЗБАВЛЕНИЕ ОТ ФУНТОВ».**
17.30, **23.05** Т/с **«СМЕРТЕЛЬНОЕ ОРУЖИЕ»,** 7с. **«ПОЛИЦИЯ МОДЫ».**
18.15, **22.25** Т/с **«911 СЛУЖБА СПАСЕНИЯ 2»,** 8с. **«БАК, СМЕЛЕЕ».**
19.00, **21.30** Т/с **«ЛЕГИОН 3»,** 5с. **«ЛЕГИОН».**
19.50 Т/с **«КОСТИ 10»,** 4с. **«ФАНАТ В НЕЧИСТОТАХ».**
20.40 Т/с **«КОСТИ 10»,** 5с. **«ТРУП НА СОБРАНИИ».**
23.50 Т/с **«ИГРА ПРЕСТОЛОВ 7»,** 2с. **«БУРЕРОЖДЕННАЯ».**
00.55 Т/с **«ТАЙНАЯ ВЛАСТЬ 2»,** 3с. **«ДЕКЛАРАЦИЯ НЕЗАВИСИМОСТИ».**
01.45 Т/с **«ТАЙНАЯ ВЛАСТЬ 2»,** 4с. **«ЗАВТРАШНЯЯ ПОБЕДА».**
02.40 Т/с **«ХОДЯЧИЕ МЕРТВЕЦЫ 3»,** 1с. **«СЕМЯ».**
03.25 Т/с **«ХОДЯЧИЕ МЕРТВЕЦЫ 3»,** 2с. **«БОЛЕЗНЬ».**

EUROSPORT
00.05, **02.05, 04.00, 06.00, 18.00, 19.55, 22.00** Теннис.
07.00, **12.30, 16.30** Велоспорт.
08.00, **13.30** Снукер.
09.30, **14.30, 15.30, 16.00** Олимпийские игры.
10.35 Фехтование.
19.25 Конный спорт.

Cartoon Network
07.00, **07.10, 21.15, 21.25** Бен 10.
07.25, **07.35, 07.50, 08.00, 08.11, 11.20, 11.31, 11.45, 11.55, 14.30, 14.41, 14.55, 15.06, 15.20, 15.31, 23.30, 23.40, 23.55, 00.05, 00.15, 00.26, 00.40, 00.51, 02.35, 02.46, 02.57, 03.10, 03.20, 04.50, 05.01, 05.12, 05.25, 05.35** Удивительный мир Гамбола.
08.30, **08.39, 08.48, 08.58, 09.09, 09.18, 12.10, 12.19, 12.29, 12.45, 12.53, 13.03, 17.55, 18.04, 18.13, 18.23, 18.34, 18.43** Юные титаны, вперед! (6+).
09.40, **20.50, 06.35** Спокойно, Скуби-Ду! (6+).
10.05, **10.10, 10.15, 20.25, 20.30, 20.35, 20.40, 06.10, 06.15, 06.20, 06.25** Новые Луни Тьюнз.
10.25, **10.32, 10.39, 20.00, 20.07, 20.14, 05.50, 05.57, 06.04** Шоу Тома и Джерри.
10.45, **19.55** Семейка Хаппо.
10.55, **11.05, 17.05, 17.15** Ручей Крэйга.
13.15, **13.26, 17.30, 17.41** Юникитти.
13.40, **13.50, 16.45, 16.55** Летний лагерь.
14.05, **14.15** Суперкрошки.
15.45, **15.55, 16.06, 16.20, 16.30, 19.10, 19.20, 19.35, 19.45** Вся правда о медведях.
21.40, **21.51** Бакуган: Батл Плэнет.
22.00, **22.10, 22.25, 22.35, 22.45, 22.55, 23.10, 23.20, 03.35, 03.45, 04.00, 04.10, 04.25, 04.35** Проказник Энджело.
01.05, **01.30, 01.50, 02.15** Ниндзяго: Мастера Кружитцу.

Охота и Рыбалка
00.05, **20.40** Привет, Малек! (6+).
00.25, **20.55** Сезон охоты.
00.55, **21.25** Морская подводная охота.
01.20, **21.55** Охота в Камеруне.
01.45, **22.25** Какая дичь! (12+).
02.00 Дело вкуса.
02.15, **23.15** Спиннинг сегодня.
02.45, **23.45** Рыбалка в России.
03.10 Битва профессионалов.
03.35 Рыбак-авантюрист.
04.20 Профессиональная рыболовная лига 2018 г.
04.35 На зарубежных водоемах 2.
05.05, **08.55, 12.00** Горная охота с Эдуардом Бендерским.
05.30, **09.25, 12.30** По следам Хемингуэя.
06.00 Камера, мотор.
06.25 Простые рецепты.
06.45 Энциклопедия рыбалки.
07.20 Планета охотника.
07.55 Научи меня рыбачить.
08.25 Сам себе охотник.
10.00, **16.05** Рыбалка с Нормундом Грабовскисом.
10.30, **16.35** Нахлыст.
11.00, **22.45** Охота с луком.
11.30 Фотоохота с Евгением Полонским.
13.05 На охотничьей тропе.
13.30 Большой троллинг.
14.05 Охота в Новом Свете.
14.30 В поисках хорошего клева.
15.05 В Индийском океане.
15.35 Охота по-фински 2.
17.05 Секреты «трудных».
17.40 Охота в Белоруссии.
18.10 Африканское сафари.
18.40 Ружейная охота.
19.10 На рыбалку вместе с папой.
19.40 Спиннинг на камских просторах.
20.10 Фишермания.

National geographic
06.00, **10.30, 10.55, 05.55** Научные глупости.
06.20, **15.05, 00.15** Осушить океан: затонувший город пиратов.
07.15, **12.50** Инстинкт выживания.
08.00 Дикий тунец.
09.40 Путешественник: Полет к Европе.
11.15 Авто-SOS.
13.35 Марсоход Curiosity.
14.25 Космос: Пространство и время.
15.55 Расследования авиакатастроф.
17.25 Инстинкт выживания.
18.15 Суперкар со свалки.
19.45 Миссия Сатурн.
21.15 Расследования авиакатастроф.
22.50 Внутри невероятной механики.
23.35 Космос: Пространство и время.
01.55 Злоключения за границей.
02.45 Граница.
03.40 Расследования авиакатастроф.
05.15 Исследователь 2.

ТВ-ПРОГРАММА ДЛЯ ЖИТЕЛЕЙ ПРИГРАНИЧНЫХ РАЙОНОВ

1 КАНАЛ (Беларусь)
06.00, 07.20, 08.15 «Доброе утро, Беларусь!» **07.00, 08.00, 09.00, 12.00, 13.00, 15.00, 17.00, 19.00** Новости. **07.05, 08.05** Новости экономики. **07.10, 08.10, 18.15, 00.20** «Зона Х». **09.10, 21.50** Т/с **«СЛЕД». 10.45, 12.10, 18.35, 19.20** Т/с **«ЛЮБОВЬ ПО ПРИКАЗУ». 13.05** «Детский доктор». **13.35, 15.25, 17.05** Т/с **«КРАСНАЯ КОРОЛЕВА». 15.15, 18.00** Новости региона. **21.00** Панорама. **00.00** «Сфера интересов». **00.40** «День спорта».

ОНТ (Беларусь)
06.00, 07.05, 08.05 «Наше утро». **07.00, 08.00, 09.00, 11.00, 13.00, 16.00, 18.00, 20.30** «Наши новости». **09.10** «Непутевые заметки». **09.50** «Жить здорово!» **11.10** Т/с **«СЕРАФИМА ПРЕКРАСНАЯ». 12.20** «Я все помню». **14.40** «Давай поженимся!» **15.35, 00.05** «Мужское/Женское». **16.55** «На самом деле». **18.20** «Удача в придачу!» **19.05** «Пусть говорят». **20.00** «Время». **21.10** Т/с **«ДВОЕ ПРОТИВ СМЕРТИ». 23.10** Т/с **«БЕССОННИЦА».**

ЛАД (Беларусь)
07.00 «Включайся!» **09.00, 17.55** «Телебарометр». **09.05, 20.00** Д/ф «Понять. Простить». **09.40, 20.35** Д/ф «Семейные истории». **10.15, 19.00, 23.25** «Экстрасенсы-детективы». **12.05, 18.00** Т/с **«БЕЗ СРОКА ДАВНОСТИ». 13.05, 00.15** Т/с **«ЖЕНСКИЙ ДОКТОР 2». 14.00** «До свидания». **14.50** М/с «Чип и Дейл спешат на помощь». **15.40** «Ничего себе ньюз». **15.45** «Пин_код». **16.30** Т/с **«ПИНГВИНЫ ИЗ МАДАГАСКАРА». 17.25** «Когда мы дома». **21.05, 22.05** «Папа попал». **22.00** «Спортлото 6 из 49».

LRT (Литва)
6.00 Lietuvos Respublikos himnas. **6.05** «Labas rytas, Lietuva». **9.20 «SENIS».** Serialas. **10.25 «ŠTUTGARTO KRIMINALINĖ POLICIJA 8».** Serialas. **11.10 «KOMISARAS REKSAS 16».** Serialas. **12.00** «Stilius». **13.00** «Klauskite daktaro». **13.58** Loterija «Keno Loto». **14.00** «Žinios». **14.15** «Laba diena, Lietuva». **16.40 «PONIŲ ROJUS».** Serialas. **17.30** «Žinios». **18.00** «Kas ir kodėl?» TV žaidimas. **18.30** «Klauskite daktaro». **19.30** «(Ne)emigrantai». **20.25** Loterija «Keno Loto». **20.30** «Panorama». Sportas. Orai. **21.29** Loterija «Jėga». **21.30** Nacionalinė ekspedicija «Dniepru per Ukrainą». **22.30** «Dviračio žinios». **23.00 «KOSTIUMUOTIEJI 4».** Serialas. **0.30** «Klausimėlis.lt». **1.00** LRT radijo žinios. **1.10** «Istorijos detektyvai». **2.00** LRT radijo žinios. **2.05** «Klauskite daktaro». **3.00** LRT radijo žinios. **3.05** «Kas ir kodėl?» TV žaidimas. **3.30** «Dviračio žinios». **4.00** LRT radijo žinios. **4.05 «KOMISARAS REKSAS 16».** Serialas. **5.00** LRT radijo žinios. **5.10 «PONIŲ ROJUS».** Serialas.

LNK (Литва)
6.05 «MANO GYVENIMO ŠVIESA». Serialas. **7.30** «Tomas ir Džeris». Animacinis serialas. **8.00 «VOLKERIS, TEKSASO REINDŽERIS».** Serialas. **9.50 «MIRTIS ROJUJE».** Serialas. **10.55 «KANDISĖ RENUAR».** Serialas. **12.00 «NEKLAUSK MEILĖS VARDO».** Serialas. **13.00 «PASKOLINTA MEILĖ».** Serialas. **14.00 «NAŠLAITĖS».** Serialas. **15.00 «SVAJOKLĖ».** Serialas. **16.00** «Labas vakaras, Lietuva». **17.25 «BJAURUSIS ANČIUKAS NIUJORKE».** Serialas. **18.30** «Žinios». **19.30** «KK2». Infošou. **20.00** «Nuo... Iki...» **20.30** «Valanda su Rūta». **21.30** «Žinios». **22.30 «GREITOJO REAGAVIMO BŪRYS. UGNIES AUDRA».** Veiksmo filmas. **0.20 «JUODASIS SĄRAŠAS».** Serialas. **1.15 «DRAUGELIAI».** Komedija.

ДОПОЛНИТЕЛЬНЫЕ КАНАЛЫ

ОРТ INTERNATIONAL
06.00, 09.30 «Доброе утро». **09.00, 12.00, 15.00, 05.00** Новости. **10.00** «Модный приговор». **10.55** «Жить здорово!» **12.15** «Время покажет». **15.15** «Давай поженимся!» **16.00** «Мужское/Женское». **17.00** «Время покажет». **18.00** Вечерние новости. **18.25** «Время покажет». **18.50** «На самом деле». **19.50** «Пусть говорят». **21.00** «Время». **21.30, 04.05, 05.05** Т/с **«ДВОЕ ПРОТИВ СМЕРТИ». 23.25** «Про любовь». **00.25** «Время покажет».

TVCi
07.00 «Настроение». **08.50** «Доктор И...» **09.15** «Ералаш». **09.25, 20.45, 03.35** Т/с **«ПРИИСК». 11.00, 19.15, 05.30** Т/с **«БОГАТАЯ И ЛЮБИМАЯ». 12.30, 15.30, 18.50, 23.15, 00.55** События. **12.50** Детектив **«ТРОЕ В ЛИФТЕ, НЕ СЧИТАЯ СОБАКИ». 13.55, 01.25** Т/с **«ПРИМАДОННА». 15.50** Город новостей. **16.00** «Мой герой. Нелли Уварова». **16.40** «Знак качества». **17.20** Д/ф «Олег Видов. Всадник с головой». **18.05** «Естественный отбор». **22.20** Детектив **«ТРОЕ В ЛИФТЕ, НЕ СЧИТАЯ СОБАКИ». 23.45** «Осторожно, мошенники! Родные жулики». **00.10** «90-е. Врачи-убийцы». **02.55** «Хроники московского быта. Недетская роль». **05.10** Тайны нашего кино.

RTVi RTV INTERNATIONAL
08.00 Час Speak. **09.00** М/ф. **09.30** Особое мнение. **11.00, 02.00** Новости. **11.30** Сквозной эфир. **15.30** Час Speak. **16.30** Редакция. **17.00, 06.00** Т/с **«КОМИССАРША». 19.00** Редакция. **20.00** Нам надо поговорить. **21.00** Newstalk live. **22.00** Сквозной эфир. **01.35** Дежурный по Нью-Йорку. **02.30** Newstalk. **03.30** Особое мнение. **05.00** Редакция.

Наше кино
06.00 Х/ф **«КАТЕНЬКА». 07.25** Х/ф **«ЭКИПАЖ МАШИНЫ БОЕВОЙ». 08.45** Х/ф **«НОВЫЕ ПРИКЛЮЧЕНИЯ КАПИТАНА ВРУНГЕЛЯ». 10.25** Х/ф **«ЗВЕЗДА И СМЕРТЬ ХОАКИНА МУРЬЕТЫ». 12.00** Х/ф **«КОМИССАР». 14.00, 22.00** Х/ф **«ЛЮБЛЮ. ЖДУ. ЛЕНА». 15.25, 23.25** Х/ф **«ШАГ НАВСТРЕЧУ». 16.55, 00.55** Х/ф **«ХМЕЛЬ. ФИЛЬМ 1». 18.25, 02.25** Х/ф **«ВОЗДУХОПЛАВАТЕЛЬ». 20.10, 04.10** Х/ф **«МОЙ ДРУГ ИВАН ЛАПШИН».**

TV 1000 РУССКОЕ КИНО
06.00 Фантастика **«ПРИТЯЖЕНИЕ». 07.55** Драма **«БЕЛАЯ ПТИЦА С ЧЁРНОЙ ОТМЕТИНОЙ». 09.25** Комедия **«Я ХУДЕЮ». 11.05** Драма **«ПАПА». 12.40** Комедия **«МЕНЯЛЫ». 14.10** М/ф «Карлик Нос». **15.30** Комедия **«ГРАФОМАФИЯ». 17.05** Комедия **«ПОЗВОНИТЕ МЫШКИНУ». 18.25** Комедия **«БЕЗ ГРАНИЦ». 20.00** Комедия **«ЛОВИ МОМЕНТ». 21.25** Триллер **«СТАЛЬНАЯ БАБОЧКА». 23.10** Комедия **«СЕМЬ УЖИНОВ». 00.40** Комедия **«ГОРЬКО! 2». 02.15** Драма **«ВРЕМЯ ПЕРВЫХ». 04.30** Комедия **«ПРИЗРАК».**

FOX LIFE
06.00 Т/с **«КАНДИС РЕНУАР 3»,** 6с. **«НЕ ВЫНОСИТЕ СОР ИЗ ИЗБЫ». 06.55** Т/с **«ЖИЗНЬ В ДЕТАЛЯХ 3»,** 19с. **«ЖИЗНЬ В ДЕТАЛЯХ. СУДЬБА ДОМА. ВВЕДЕНИЕ. УХОД НА ПЕНСИЮ». 07.20, 05.35** Т/с **«ЖИЗНЬ В ДЕТАЛЯХ 3»,** 22с. **«ЖИЗНЬ В ДЕТАЛЯХ. ШЕСТНАДЦАТЬ. ИСПАНСКИЙ. АВТО. УТЕЧКА». 07.40** Т/с **«БЫСТРЫЕ, СВЕЖИЕ И ПРОСТЫЕ РЕЦЕПТЫ ОТ ЛОРРЕЙН»,** 4с. **«ИСПЕКИ ЭТО!» 08.10** Т/с **«АМЕРИКАНСКОЕ ПУТЕШЕСТВИЕ ДЖЕЙМИ»,** 5с. **«ДЖОРДЖИЯ». 09.00, 04.10** Т/с **«БЫСТРЫЕ, СВЕЖИЕ И ПРОСТЫЕ РЕЦЕПТЫ ОТ ЛОРРЕЙН», 5с. «ШИКАРНЫЙ ПЕРЕКУС». 09.30** Т/с **«БЫСТРЫЕ, СВЕЖИЕ И ПРОСТЫЕ РЕЦЕПТЫ ОТ ЛОРРЕЙН»,** 6с. **«ПРОСТО НА КАЖДЫЙ ДЕНЬ». 10.00, 01.05** Т/с **«НОМЕР 309 1С». 11.35** Т/с **«ПОЦЕЛУЙ ДЛЯ ШЕФ-ПОВАРА». 13.05, 22.10** Т/с **«РЕЗИДЕНТ»,** 8с. **«СЕМЕЙНЫЕ ДЕЛА». 13.50** Т/с **«РЕЗИДЕНТ»,** 9с. **«БЫВШАЯ ЛЮБОВЬ». 14.35, 23.40** Т/с **«АНАТОМИЯ СТРАСТИ 8»,** 18с. **«ЛЕВ СЕГОДНЯ СПИТ». 15.20, 00.20** Т/с **«АНАТОМИЯ СТРАСТИ 8»,** 19с. **«СИСТЕМА ПОДДЕРЖКИ». 16.45, 02.40** Т/с **«ЛЮЦИФЕР 2»,** 8с. **«ПУТЕШЕСТВИЕ В ОПАСНЫЙ ГОРОД». 17.25, 03.25** Т/с **«ЛЮЦИФЕР 2»,** 9с. **«ЯБЛОКО РАЗДОРА». 18.10** Т/с **«КАНДИС РЕНУАР 3»,** 8с. **«ГНЕВ ОСЛЕПЛЯЕТ». 19.05** Т/с **«КАНДИС РЕНУАР 3»,** 9с. **«У КОГО ЧТО БОЛИТ, ТОТ О ТОМ И ГОВОРИТ». 20.40** Т/с **«ЦВЕТ ДОЖДЯ». 04.40** Т/с **«КАНДИС РЕНУАР 3»,** 7с. **«СВОЯ РУБАШКА БЛИЖЕ К ТЕЛУ».**

СРЕДА, 31 ИЮЛЯ

ТВ ПРОГРАММА

LTV 1

05.00 «700 чудес света. Малайзия».
05.30 «На Тобаго. По следам курземцев».
06.00 Гимн Латвийской Республики.
06.02 «Вкуси Латгалию».
06.30 «Утренняя «Панорама».
08.35, 17.00 Т/с **«ВИХРЬ ЛЮБВИ 14».**
09.35, 16.00 Т/с **«ЗЕЛЕНОЕ ЗОЛОТО».**
10.40 «TV Shop».
10.55 Т/с **«УЛИЦА АНГЕЛОВ 9. НАСЛЕДСТВО ЗОЛУШКИ».**
11.55 Д/ф «Мечта о дворце. Герцог Имант».
12.55 «TV Shop».
13.15 «Корни в небесах».
13.50 Т/с **«ЛЕНА: ЛЮБОВЬ МОЕЙ ЖИЗНИ».**
14.40 «TV Shop».
15.00 «В точке пересечения».
18.00 «Новости дня».
19.00 «Вкуси Латгалию».
19.35 Т/с **«ДОМ У ОЗЕРА».**
20.30 «Панорама».
21.13 Розыгрыш «Latvijas Loto».
21.20 Комедия **«ПОДАРОК ОДИНОКОЙ ЖЕНЩИНЕ».**
22.45 «Я люблю еду!»
23.15 «Ночные новости».
23.35 Д/ф «Подарок одинокой женщине. Археология фильма».
00.35 Д/ф «Когда вечер встречается с утром. Балтийская музыка».
01.35 «Путь янтаря».

LTV 7

05.00 «1000 миль по Персии».
05.30 «Приключение на природе».
06.00 Гимн Латвийской Республики.
06.03 «1000 миль по Персии».
06.30 М/с «Реактивные друзья 2».
07.00 «Кто здесь? Я здесь!»
07.30 «Проект «Будущее».
08.00 «С мечтой в рюкзаке».
08.30 Д/с «Девяностые».
09.00 «Провинция».
09.30 «Корни в небесах».
10.00 «Здесь!»
11.05, 18.05 Т/с **«МУХТАР. НОВЫЙ СЛЕД».**
11.55 Т/с **«КВАРТИРА».**
12.55 «Европа в фокусе».
13.25 Д/ф «Латыш, за голову которого объявили награду в 150 000 долларов».
14.00 «ЛТВ - 60. Золотой архив».
15.05 Д/ф «Сокровища Вьетнама».
16.05, 21.05 Т/с **«АДВОКАТСКОЕ БЮРО».**
17.00 «Здесь!»
19.00 «Сегодня вечером».
19.35 Д/с «Туры на внедорожниках».
20.05 Д/с «Ближайшее будущее».
22.00 «Ghetto Games. Дневник».
22.15 «700 чудес света. Израиль».
22.45 Футбол.
00.45 Д/с «Туры на внедорожниках».
01.15 «Европа в фокусе».

LNT

05.00 «Карамба!»
05.25 «Торжествующий глас верующих».
05.50 М/с «Бернард 2».
06.00 «900 секунд».
08.10, 02.00 Т/с **«ДОКТОР КУИН: ЖЕНЩИНА-ВРАЧ 5».**
09.20 Т/с **«ВСПОМНИ, ГЁНЮЛЬ».**
10.25 «TV Shop».
10.40 Т/с **«ПОБЕДИТЕЛИ И ПРОИГРАВШИЕ 3».**
11.40 Комедия **«МОЯ МАМА НЕВОЗМОЖНА».**
13.45 «TV Shop».
14.00 «В горячей точке».
14.25 «Битва экстрасенсов».
16.25 Т/с **«ДЕВСТВЕННИЦА 2».**
17.20 «Правила моей кухни 2».
17.50 «Новости».
18.00 «Правила моей кухни 2».
19.00, 01.15 Т/с **«МАЛЕНЬКИЕ УБИЙСТВА 2».**
20.00 «Новости».
20.40 «В горячей точке».
21.10 «Зебра».
21.25 Т/с **«ДОКТОР, ДОКТОР 3».**
22.30 Фантастика **«ЧУЖОЙ: ЗАВЕТ».**
00.50 «Отправная точка развития».
02.45 «В горячей точке».
03.05 «900 секунд».

TV 3

05.00 Т/с **«СЛЕПАЯ ЗОНА 2».**
05.50 Т/с **«ТРУДНОСТИ АССИМИЛЯЦИИ 2».**
06.25 М/с «Бабар и приключения слонёнка Баду 2».
06.55 М/с «Питер Пэн: новые приключения».
07.30 М/с «Хранитель Лев».
07.55, 14.50 Т/с **«ПОЛНЫЙ ДОМ 5».**
08.55 Комедия **«ПАПИНА ДОЧКА».**
10.25 М/с «Зиг и Шарко».
11.00 «TV Shop».
11.15 М/с «Симпсоны 12».
11.45, 16.55 Т/с **«ОТЧАЯННЫЕ ДОМОХОЗЯЙКИ 2».**
12.40 «Настоящие домохозяйки Беверли-Хиллз 3».
13.40 Т/с **«ВЫ ВСЕ МЕНЯ БЕСИТЕ».**
15.50, 20.20 Т/с **«ОНИ ЛГУТ ЛУЧШЕ 7».**
17.55 Т/с **«ИВАНОВЫ-ИВАНОВЫ».**
19.00 «Новости TV3».
19.35 «Без табу».
21.00 «Беременный папа».
22.25 «Битва экстрасенсов 19».
00.00 Т/с **«МИК 2».**
00.55 Т/с **«ОГОНЬ И ГРЕХ 8».**
03.40 «Новости TV3».
04.10 «Без табу».

TV 3+

06.30 Т/с **«ЛЮБИМАЯ КРАСАВИЦА».**
07.30 М/с «Команда «Мстители».
08.00 М/с «Литтл Чармерс».
09.00 Т/с **«РАЙСКОЕ МЕСТО».**
10.00 Трагикомедия **«ТЕРМИНАЛ».**
12.30 Т/с **«ЛЮБИМЦЫ».**
13.30 «Супермамочка».
16.35 «Инсайдеры».
18.50 Т/с **«ИНТЕРНЫ 8».**
21.00 Драма **«ИЗГОЙ».**
23.55 Боевик **«МАКСИМАЛЬНЫЙ СРОК».**
01.50 «Инсайдеры».

TV 6

06.00 «900 секунд».
08.15 Д/с «1000 способов умереть».
08.45, 14.00 Т/с **«СПЕЦОТРЯД «КОБРА 11» 15».**
09.50, 13.00 Т/с **«ФЛЭШ 2».**
10.50, 15.00 Т/с **«ПОСЛЕДНИЙ ЧЕЛОВЕК НА ЗЕМЛЕ 4».**
11.45 «Агентство советов знаменитостей».
12.00, 18.00 Т/с **«СПАСАТЕЛИ МАЛИБУ 2».**
16.00 Д/с «1000 способов умереть».
16.30 М/с «Гриффины 12».
17.00 М/с «Симпсоны 26».
19.00 «Хватай не глядя 9».
20.00 М/с «Симпсоны 27».
21.00 «Голые и напуганные 2».
22.00 Боевик **«ТЕМНЫЙ РЫЦАРЬ».**
01.00 «Ночная музыка на TV6».

1 Балтийский

06.10, 09.00, 11.30, 14.05, 00.55 «Новости».
06.15 М/с «Детский клуб». «Рэй и пожарный патруль».
06.30 М/с «Детский клуб». «Кротик и Панда».
07.00 «Доброе утро».
10.25 «Жить здорово!»
11.55, 01.25 Т/с **«ЧУЖИЕ РОДНЫЕ».**
14.25 «Модный приговор».
15.25 «Давай поженимся».
16.35 «Мужское/Женское».
17.30 «Вечерние новости».
17.55 «На самом деле».
18.55 «Пусть говорят».
20.00 «Время».
20.30 Латвийское «Время».
20.55 Мелодрама **«ПЕТЕРБУРГ. ЛЮБОВЬ. ДО ВОСТРЕБОВАНИЯ».**
23.00 «ВДНХ».
00.00 «Про любовь».
02.50 «Смешное видео».
03.10 Мелодрама **«ПОЗОВИ МЕНЯ В ДАЛЬ СВЕТЛУЮ».**
04.45 «Модный приговор».
05.30 Д/ф «Люблю Латвию».
05.55 «Женский журнал».

РТР-Планета Балтия

05.00 «Утро России».
09.55 «О самом главном».
11.00, 14.00, 20.00 «Вести».
11.25, 14.25, 17.00, 20.45 «Вести. Местное время».
11.45 «Судьба человека».
12.50 «60 минут».
14.45 «Кто против?»
17.25 «Андрей Малахов. Прямой эфир».
18.50 «60 минут».
21.00 Т/с **«РАЯ ЗНАЕТ ВСЕ!»**
23.00 Т/с **«ШЕРЛОК ХОЛМС».**
00.55 «Вести - Санкт-Петербург».
01.10 Т/с **«МОСКОВСКАЯ БОРЗАЯ».**
02.50 Т/с **«СЕМЕЙНЫЙ ДЕТЕКТИВ».**

НТВ-МИР

06.00, 06.30, 07.00, 07.30, 08.00, 10.00, 13.00, 16.00, 19.00 Сегодня.
06.05, 06.35, 07.05, 07.35 «Утро. Самое лучшее».
08.05 Т/с **«МУХТАР. НОВЫЙ СЛЕД».**
10.20 Т/с **«ДОРОЖНЫЙ ПАТРУЛЬ 4».**
13.30, 18.25 Обзор.
14.05, 01.00 Т/с **«ЛЕСНИК».**
16.30 Т/с **«БЕРЕГОВАЯ ОХРАНА 2».**
19.50 Т/с **«СМОТРИТЕЛЬ МАЯКА».**
21.55 Т/с **«СОСЕДИ».**
23.55 «ДНК».
02.55 Т/с **«БРАТАНЫ».**
04.40 НашПотребНадзор.
05.35 «Эксклюзив».

РЕН Балтия

06.00 Т/с **«ДАЛЬНИЕ РОДСТВЕННИКИ».**
06.25 «Информационная программа 112».
06.45 «Смотреть всем!»
07.10 «С бодрым утром!»
08.35 «Как устроен мир».
09.45 «Территория заблуждений».
11.50 «Странное дело».
12.45 «Живая тема».
13.35 «Информационная программа 112».
14.00 «День сенсационных материалов».
14.50 «Всемирный потоп: рождение цивилизации славян».
16.40 «Новости».
17.05 «Самые шокирующие гипотезы».
17.50 «Загадки человечества».
18.55 «Тайны Чапман».
19.50 «Самые шокирующие гипотезы».
20.45 «Территория заблуждений».
22.45 «Анекдот Шоу».
23.15 «Водить по-русски».
23.45 «Информационная программа 112».
00.15 «Новости».
00.35 «Смотреть всем!»

CTC INTERNATIONAL

06.00 «6 кадров».
07.35 М/с «Три кота».
08.30 «Развлечеба».
08.35 «Ералаш».
09.30 «Даешь молодежь!»
10.35, 05.00 Т/с **«ОДНА ЗА ВСЕХ 7».**
11.35 Т/с **«РАНЕТКИ».**
14.40, 01.50 Т/с **«МОЛОДЁЖКА».**
16.40, 23.55 Т/с **«БЕГЛЫЕ РОДСТВЕННИКИ».**
18.45, 21.55 Т/с **«ВОРОНИНЫ».**
19.50, 22.55 Т/с **«ПСИХОЛОГИНИ».**
20.55 Т/с **«ПРИНЦ СИБИРИ».**
02.35 «6 кадров».
04.10 «Даешь молодежь!»

TV 21

10.00, 18.00, 02.00 Х/ф **«ЛЮБОВЬ ПРИХОДИТ ТИХО».**
11.30, 19.30, 03.30 Триллер **«ПРИЗРАКИ ИСМАЭЛЯ».**
13.25, 21.25, 05.25 Драма **«ВОСТОК ЗАПАД 101».**
14.25, 22.25, 06.25 Драма **«ЭСКОБАР».**
16.15, 00.15, 08.15 Драма **«СЕЗАР ЧАВЕС».**

FOX

06.00 Т/с **«ГОТЭМ 3»,** 2с. **«СЖЕЧЬ ВЕДЬМУ».**
06.40 Т/с **«ГОТЭМ 3»,** 3с. **«СМОТРИ МНЕ В ГЛАЗА».**
07.25, 05.15 Т/с **«БАЗА КУАНТИКО 3»,** 9с. **«БОЙТЕСЬ РАЗГНЕВАННЫХ».**
08.15 Т/с **«КАК Я ВСТРЕТИЛ ВАШУ МАМУ 8»,** 2с. **«БРАЧНЫЙ КОНТРАКТ».**
08.40, 03.45 Т/с **«КАК Я ВСТРЕТИЛ ВАШУ МАМУ 8»,** 3с. **«НЯНЕЧКИ».**
09.05, 04.10 Т/с **«КАК Я ВСТРЕТИЛ ВАШУ МАМУ 8»,** 4с. **«КТО ХОЧЕТ СТАТЬ КРЕСТНЫМ?»**
09.30 Т/с **«СИМПСОНЫ 2»,** 22с. **«КРОВНАЯ МЕСТЬ».**
09.55 Т/с **«СИМПСОНЫ 3»,** 2с. **«ЛИЗА ЕДЕТ В ВАШИНГТОН».**
10.20, 04.30 Т/с **«СИМПСОНЫ 15»,** 20с. **«КАКИМИ МЫ НЕ БЫЛИ».**
10.45, 04.55 Т/с **«СИМПСОНЫ 15»,** 21с. **«БАРТ-ПОРТЯЩИЙ ФЛАГ».**
11.10 Т/с **«СМЕРТЕЛЬНОЕ ОРУЖИЕ»,** 7с. **«ПОЛИЦИЯ МОДЫ».**
12.00, 15.05 Т/с **«911 СЛУЖБА СПАСЕНИЯ 2»,** 8с. **«БАК, СМЕЛЕЕ».**
12.40, 15.45 Т/с **«КОСТИ 10»,** 4с. **«ФАНАТ В НЕЧИСТОТАХ».**
13.30, 16.35 Т/с **«КОСТИ 10»,** 5с. **«ТРУП НА СОБРАНИИ».**
14.20, 00.45 Т/с **«МЫСЛИТЬ КАК ПРЕСТУПНИК 10»,** 18с. **«ПАРК РОК КРИК».**
17.25, 23.00 Т/с **«СМЕРТЕЛЬНОЕ ОРУЖИЕ»,** 8с. **«МОГУ ЛИ Я ПОЛУЧИТЬ ПОДТВЕРЖДЕНИЕ?»**
18.10, 22.15 Т/с **«911 СЛУЖБА СПАСЕНИЯ 2»,** 9с. **«ХЕН ВСПОМИНАЕТ БЫЛОЕ».**
19.00, 21.25 Т/с **«24 ЧАСА: НАСЛЕДИЕ».**
19.50 Т/с **«КОСТИ 10»,** 6с. **«ПОТЕРЯННАЯ ЛЮБОВЬ В ЗАМОРСКОЙ СТРАНЕ».**
20.40 Т/с **«КОСТИ 10»,** 7с. **«ФИНАНСИСТ НА КАРУСЕЛИ».**
23.50 Т/с **«ЛЕГИОН 3»,** 5с. **«ЛЕГИОН».**
01.25 Т/с **«ТАЙНАЯ ВЛАСТЬ 2»,** 5с. **«КАПИТУЛЯЦИЯ».**
02.20 Т/с **«ХОДЯЧИЕ МЕРТВЕЦЫ 3»,** 3с. **«ПОЙДЕМ СО МНОЙ».**
03.05 Т/с **«ХОДЯЧИЕ МЕРТВЕЦЫ 3»,** 4с. **«УБИЙЦА ВНУТРИ».**

EUROSPORT

00.05, 02.05, 04.00, 06.00, 19.25, 19.55, 22.00 Теннис.
07.00 Автогонки.
08.00, 15.00, 16.30 Велоспорт.
09.00, 14.30 Мотогонки.
09.30 Фехтование.
10.30 Снукер.
12.00, 13.00, 13.30 Олимпийские игры.
14.00, 19.05 «Watts».
18.00 Конный спорт.

Cartoon Network

07.00, 07.10, 21.15, 21.25 Бен 10.
07.25, 07.35, 07.50, 08.00, 08.11, 11.20, 11.31, 11.45, 11.55, 14.30, 14.41, 14.55, 15.06, 15.20, 15.31, 23.30, 23.40, 23.55, 00.05, 00.15, 00.26, 00.40, 00.51, 02.35, 02.46, 02.57, 03.10, 03.20, 04.50, 05.01, 05.12, 05.25, 05.35 Удивительный мир Гамбола.
08.30, 08.38, 08.47, 08.56, 09.06, 09.16, 12.10, 12.19, 12.29, 12.45, 12.54, 13.04, 17.55, 18.03, 18.12, 18.21, 18.31, 18.41 Юные титаны, вперед! (6+).
09.40, 20.50, 06.35 Спокойно, Скуби-Ду! (6+).
10.05, 10.10, 10.15, 20.25, 20.30, 20.35, 20.40, 06.10, 06.15, 06.20, 06.25 Новые Луни Тьюнз.
10.25, 10.32, 10.39, 20.00, 20.07, 20.14, 05.50, 05.57, 06.04 Шоу Тома и Джерри.
10.45, 19.55 Семейка Хаппо.
10.55, 11.05, 17.05, 17.15 Ручей Крэйга.
13.15, 13.25, 17.30, 17.40 Юникитти.
13.40, 13.50, 16.45, 16.55 Летний лагерь.
14.05, 14.15 Суперкрошки.
15.45, 15.55, 16.06, 16.20, 16.30, 19.10, 19.20, 19.35, 19.45 Вся правда о медведях.
21.40, 21.51 Бакуган: Батл Плэнет.
22.00, 22.10, 22.25, 22.35, 22.45, 22.55, 23.10, 23.20, 03.35, 03.45, 04.00, 04.10, 04.25, 04.34 Проказник Энджело.
01.05, 01.30, 01.50, 02.15 Ниндзяго: Мастера Кружитцу.

Охота и Рыбалка

00.15, 20.40 Битва профессионалов.
00.40, 21.10 Рыбак-авантюрист.
01.25, 21.55 Профессиональная рыболовная лига 2018 г.
01.40, 22.15 На зарубежных водоемах 2.
02.10 Дело вкуса.
02.25, 23.15 Камера, мотор.
02.50, 23.45 Простые рецепты.
03.10 Энциклопедия рыбалки.
03.40 Планета охотника.
04.10 Научи меня рыбачить.
04.35 Сам себе охотник.
05.05, 08.55, 12.05 Горная охота с Эдуардом Бендерским.
05.30, 09.25, 12.30 По следам Хемингуэя.
06.00 Фотоохота с Евгением Полонским.
06.25 На охотничьей тропе.
06.55 Большой троллинг.
07.25 Охота в Новом Свете.
07.55 В поисках хорошего клева.
08.25 В Индийском океане.
10.00, 16.15 Рыбалка с Нормундом Грабовскисом.
10.30, 16.45 Нахлыст.
10.55, 22.45 Охота с луком.
11.30 Охота по-фински 2.
13.05 Секреты «трудных».
13.40 Охота в Белоруссии.
14.10 Африканское сафари.
14.40 Ружейная охота.
15.15 На рыбалку вместе с папой.
15.45 Спиннинг на камских просторах.
17.15 Фишермания.
17.40 Привет, Малек! (6+).
18.00 Сезон охоты.
18.25 Морская подводная охота.
18.55 Охота в Камеруне.
19.25 Какая дичь! (12+).
19.40 Рыбалка 360.
20.10 Рыбалка в России 2.

National geographic

06.20, 05.40 Научные глупости.
06.45, 15.10, 01.00 Осушить океан: корабли-призраки Атлантики.
07.30, 12.55 Инстинкт выживания.
08.15 Дикий тунец.
09.50 Суперкар со свалки.
10.35, 11.00 Научные глупости.
11.25 Авто-SOS.
13.40 Первая израильская лунная миссия.
14.25 Космос: Пространство и время.
15.55 Расследования авиакатастроф.
17.25 Инстинкт выживания.
18.15 Операция: подъем акулы.
19.00, 22.00, 04.10 Десятка худших природных катастроф.
21.15 Расследования авиакатастроф.
23.30 Затерянный континент Тихого океана.
00.20 Космос: Пространство и время.
01.50 Злоключения за границей.
02.35 Граница.
03.25 Расследования авиакатастроф.

ТВ-ПРОГРАММА ДЛЯ ЖИТЕЛЕЙ ПРИГРАНИЧНЫХ РАЙОНОВ

1 КАНАЛ (Беларусь)

06.00, 07.20, 08.15 «Доброе утро, Беларусь!» **07.00, 08.00, 09.00, 12.00, 13.00, 15.00, 17.00, 19.00** Новости. **07.05, 08.05** Новости экономики. **07.10, 08.10, 18.15, 00.35** «Зона Х». **09.10, 22.05** Т/с **«СЛЕД». 10.45, 12.10, 18.35, 19.20** Т/с **«ЛЮБОВЬ ПО ПРИКАЗУ». 13.05** «Детский доктор». **13.35, 15.25, 17.05** Т/с **«КРАСНАЯ КОРОЛЕВА». 15.15, 18.00** Новости региона. **21.00** Панорама. **21.50** «На контроле Президента». **00.15** «Сфера интересов». **00.55** «День спорта».

ОНТ (Беларусь)

06.00, 07.05, 08.05 «Наше утро». **07.00, 08.00, 09.00, 11.00, 13.00, 16.00, 18.00, 20.30** «Наши новости». **09.10** «Непутевые заметки». **09.50** «Жить здорово!» **11.10** Т/с **«СЕРАФИМА ПРЕКРАСНАЯ». 12.05** «Модный приговор». **13.10** «Я все помню». **15.00** «Давай поженимся!» **16.20, 00.05** «Мужское/Женское». **17.25** «На самом деле». **18.50** «Удача в придачу!» **18.55** «Пусть говорят». **20.00** «Время». **21.10** «Петербург. Любовь. До востребования». **23.10** Т/с **«БЕССОННИЦА».**

ЛАД (Беларусь)

07.00 «Включайся!» **09.00, 17.50** «Телебарометр». **09.05, 19.50** Т/с **«СЛЕПАЯ». 10.05, 22.10** «Экстрасенсы-детективы». **11.00, 17.55** Т/с **«ОПЕР ПО ВЫЗОВУ». 13.00, 23.10** Т/с **«ЖЕНСКИЙ ДОКТОР 2». 13.55** «Барышня-крестьянка». **14.50** М/с «Чип и Дейл спешат на помощь». **15.40** «Ничего себе ньюз». **15.45, 00.05** «Пин_-код». **16.30** Т/с **«ПИНГВИНЫ ИЗ МАДАГАСКАРА». 17.20** «Когда мы дома». **20.45** «Обмен женами». **22.05** «Спортлото 5 из 36».

LRT (Литва)

6.00 Lietuvos Respublikos himnas. **6.05** «Labas rytas, Lietuva». **9.20 «SENIS».** Serialas. **10.25 «ŠTUTGARTO KRIMINALINĖ POLICIJA 8».** Serialas. **11.10 «KOMISARAS REKSAS 16».** Serialas. **12.00** «Nacionalinė paieškų tarnyba». **13.00** «Klauskite daktaro». **13.58** Loterija «Keno Loto». **14.00** «Žinios». **14.15** «Laba diena, Lietuva». **16.40 «PONIŲ ROJUS».** Serialas. **17.30** «Žinios». **18.00** «Kas ir kodėl?» TV žaidimas. **18.30** «Klauskite daktaro». **19.30** «Mano mama gamina geriau!» **20.25** Loterija «Keno Loto». **20.30** «Panorama». Sportas. Orai. **21.29** Loterija «Jėga». **21.30** Nacionalinė ekspedicija «Dniepru per Ukrainą». **22.30** «Dviračio žinios». **23.00 «KOŠTIUMUOTIEJI 4».** Serialas. **0.30** «Klausimėlis.lt». **1.00** LRT radijo žinios. **1.05** «Stilius». **2.00** LRT radijo žinios. **2.05** «Klauskite daktaro». **3.00** LRT radijo žinios. **3.05** «Kas ir kodėl?» TV žaidimas. **3.30** «Dviračio žinios». **4.00** LRT radijo žinios. **4.05 «KOMISARAS REKSAS 16».** Serialas. **5.00** LRT radijo žinios. **5.10 «PONIŲ ROJUS».** Serialas.

LNK (Литва)

6.05 «MANO GYVENIMO ŠVIESA». Serialas. **7.30** «Tomas ir Džeris». Animaciniš serialas. **8.00 «VOLKERIS, TEKSASO REINDŽERIS».** Serialas. **9.50 «MIRTIS ROJUJE».** Serialas. **10.55 «KANDISĖ RENUAR».** Serialas. **12.00 «NEKLAUSK MEILĖS VARDO».** Serialas. **13.00 «PASKOLINTA MEILĖ».** Serialas. **14.00 «NAŠLAITĖS».** Serialas. **15.00 «SVAJOKLĖ».** Serialas. **16.00** «Labas vakaras, Lietuva». **17.25 «BJAURUSIS ANČIUKAS NIUJORKE».** Serialas. **18.30** «Žinios». **19.30** «KK2». Infošou. **20.00** «Nuo... Iki...» **20.30** «Valanda su Rūta». **21.30** «Žinios». **22.30 «AKLAVIETĖ».** Trileris. **0.15 «JUODASIS SARAŠAS».** Serialas. **1.10 «GREITOJO REAGAVIMO BŪRYS. UGNIES AUDRA».** Veiksmo filmas.

ДОПОЛНИТЕЛЬНЫЕ КАНАЛЫ

ОРТ INTERNATIONAL

06.00, 09.30 «Доброе утро». **09.00, 12.00, 15.00, 05.00** Новости. **10.00** «Модный приговор». **10.55** «Жить здорово!» **12.15** «Время покажет». **15.15** «Давай поженимся!» **16.00** «Мужское/Женское». **17.00** «Время покажет». **18.00** Вечерние новости. **18.25** «Время покажет». **18.50** «На самом деле». **19.50** «Пусть говорят». **21.00** «Время». **21.30, 04.05, 05.05** Т/с **«ПЕТЕРБУРГ. ЛЮБОВЬ. ДО ВОСТРЕБОВАНИЯ». 23.30** «ВДНХ». **00.25** «Время покажет».

TVCi

07.00 «Настроение». **08.45** «Доктор И...» **09.15** «Ералаш». **09.25, 20.50, 03.35** Т/с **«ПРИИСК». 11.00, 19.15, 05.30** Т/с **«БОГАТАЯ И ЛЮБИМАЯ». 12.30, 15.30, 18.50, 23.15, 00.55** События. **12.50** Детектив **«ТРОЕ В ЛИФТЕ, НЕ СЧИТАЯ СОБАКИ». 13.55, 01.25** Т/с **«ПРИМАДОННА». 15.50** Город новостей. **16.00** «Мой герой. Иосиф Пригожин». **16.40** «90-е. Врачи-убийцы». **17.20** Д/ф «Валентина Талызина. Зигзаги и удачи». **18.05** «Естественный отбор». **22.25** Детектив **«МЫШЕЛОВКА НА ТРИ ПЕРСОНЫ». 23.45** «Линия защиты. Гроза экстрасенсов». **00.10** «Прощание. Виктория и Галина Брежневы». **02.55** «Дикие деньги. Бадри Патаркацишвили». **05.10** Тайны нашего кино.

RTVi RTV INTERNATIONAL

08.00 Нам надо поговорить. **09.00** М/ф. **09.30** Особое мнение. **11.00, 20.45, 02.00** Новости. **11.30** Сквозной эфир. **15.30** Нам надо поговорить. **16.30** Наши. **17.00, 06.00** Т/с **«КОМИССАРША». 19.00** Час Speak. **20.00** N+2. **21.00** Newstalk live. **22.00** Сквозной эфир. **02.30** Newstalk. **03.30** Особое мнение. **05.00** N+2.

Наше кино

06.00 Х/ф **«ЛЮБЛЮ. ЖДУ. ЛЕНА». 07.25** Х/ф **«ШАГ НАВСТРЕЧУ». 08.55** Х/ф **«ХМЕЛЬ. ФИЛЬМ 1». 10.25** Х/ф **«ВОЗДУХОПЛАВАТЕЛЬ». 12.10** Х/ф **«МОЙ ДРУГ ИВАН ЛАПШИН». 14.00, 22.00** Х/ф **«ПРОПАВШАЯ ЭКСПЕДИЦИЯ». 15.25, 23.25** Х/ф **«КЛЮЧИ ОТ НЕБА». 16.55, 00.55** Х/ф **«ХМЕЛЬ. ФИЛЬМ 2». 18.25, 02.25** Х/ф **«ЗАВТРА БЫЛА ВОЙНА». 20.05, 04.05** Х/ф **«ДОЖИВЕМ ДО ПОНЕДЕЛЬНИКА».**

TV 1000 РУССКОЕ КИНО

07.10 Комедия **«ПАРЕНЬ С НАШЕГО КЛАДБИЩА». 08.35** М/ф «Три богатыря и принцесса Египта». **09.45** М/ф «Три богатыря и Наследница престола». **11.10** Комедия **«ЛЮБОВЬ С ОГРАНИЧЕНИЯМИ». 12.50** Комедия **«КАНИКУЛЫ СТРОГОГО РЕЖИМА». 14.40** Мелодрама **«ЛЁД». 16.35** Фантастика **«ПРИТЯЖЕНИЕ». 18.25** Драма **«Я БУДУ РЯДОМ». 20.00** Комедия **«ТОЛЬКО НЕ ОНИ». 21.35** Комедия **«ДЕНЬ РАДИО». 23.15** Комедия **«ПРИВЫЧКА РАССТАВАТЬСЯ». 00.35** Комедийный трагифарс «РУССКИЙ БЕС». **02.15** Мелодрама **«14+». 04.00** Комедия **«ТЭЛИ И ТОЛИ». 05.15** Муз/ф **«РОК-Н-РОЛЛ ДЛЯ ПРИНЦЕСС».**

FOX LIFE

06.00 Т/с **«КАНДИС РЕНУАР 3»,** 8с. **«ГНЕВ ОСЛЕПЛЯЕТ». 06.50** Т/с **«БЫСТРЫЕ, СВЕЖИЕ И ПРОСТЫЕ РЕЦЕПТЫ ОТ ЛОРРЕЙН»,** 5с. **«ШИКАРНЫЙ ПЕРЕКУС». 07.25** Т/с **«РЕЗИДЕНТ»,** 5с. **«В НЕВЕДЕНИИ». 08.10** Т/с **«АМЕРИКАНСКОЕ ПУТЕШЕСТВИЕ ДЖЕЙМИ»,** 6с. **«ВАЙОМИНГ». 09.00, 05.30** Т/с **«ЛОРРЕЙН ПАСКАЛЬ: УЧИМСЯ ГОТОВИТЬ ЛУЧШЕ»,** 1с. **«ТОНИ». 09.30** Т/с **«ЛОРРЕЙН ПАСКАЛЬ: УЧИМСЯ ГОТОВИТЬ ЛУЧШЕ»,** 2с. **«БРИОНИ». 10.00, 01.05** Т/с **«НОМЕР 309 1С». 11.35** Т/с **«ЦВЕТ ДОЖДЯ». 13.05, 22.10** Т/с **«РЕЗИДЕНТ»,** 10с. **«ПРЕСЛЕДУЕМЫЙ». 13.50** Т/с **«РЕЗИДЕНТ»,** 11с. **«И МЕДСЕСТРЫ МОГУТ ОПЬЯНЕТЬ». 14.35, 23.35** Т/с **«АНАТОМИЯ СТРАСТИ 8»,** 20с. **«ДЕВУШКА БЕЗ ИМЕНИ». 15.15, 00.20** Т/с **«АНАТОМИЯ СТРАСТИ 8»,** 21с. **«МОМЕНТ ИСТИНЫ». 16.45, 02.40** Т/с **«ЛЮЦИФЕР 2»,** 10с. **«УСЛУГА ЗА УСЛУГУ». 17.30, 03.25** Т/с **«ЛЮЦИФЕР 2»,** 11с. **«ПРЕРВАННОЕ СВИДАНИЕ». 18.15** Т/с **«КАНДИС РЕНУАР 3»,** 10с. **«НАРУЖНОСТЬ ОБМАНЧИВА». 19.05** Т/с **«КАНДИС РЕНУАР 4»,** 1с. **«НЕТ ТОЙ ИЗМЕНЫ, ЧТО НЕЛЬЗЯ ПРОСТИТЬ». 20.40** Т/с **«СЛАДКИЙ СЕНТЯБРЬ». 04.10** Т/с **«ЖИЗНЬ В ДЕТАЛЯХ 3»,** 21с. **«ВИДЕО. ПИРСИНГ. МОДЕЛЬ. ПОХМЕЛЬЕ». 04.30** Т/с **«КАНДИС РЕНУАР 3»,** 9с. **«У КОГО ЧТО БОЛИТ, ТОТ О ТОМ И ГОВОРИТ».**

ТВ ПРОГРАММА ЧЕТВЕРГ, 1 АВГУСТА

LTV 1

05.00 «700 чудес света. Малайзия».
05.30 «Корни в небесах».
06.00 Гимн Латвийской Республики.
06.02 «Вкуси Латгалию».
06.30 «Утренняя «Панорама».
08.35, 17.00 Т/с **«ВИХРЬ ЛЮБВИ 14».**
09.35, 16.00 Т/с **«ЗЕЛЕНОЕ ЗОЛОТО».**
10.35 «TV Shop».
10.50 Д/ф «Абсолютное зрение. Вильгельм Пурвитис».
11.50 Т/с **«ДАРРЕЛЛЫ 3».**
12.45 «TV Shop».
13.05 «Королевство».
13.35 «Очевидец».
13.50 Т/с **«ЛЕНА: ЛЮБОВЬ МОЕЙ ЖИЗНИ».**
14.40 «TV Shop».
15.00 «В точке пересечения».
18.00 «Новости дня».
19.00 «Вкуси Латгалию».
19.35 Т/с **«ДОМ У ОЗЕРА».**
20.30 «Панорама».
21.15 «Бразилия. По следам латышей».
21.50 Т/с **«ПОЛДАРК 4».**
23.00 «Ночные новости».
23.15 «Желаем счастья юбиляру!»
23.55 «Адреса».
00.55 «100 граммов культуры. Сокровища нации».
01.45 «Очевидец».

LTV 7

05.00 «1000 миль по Персии».
05.30 «700 чудес света. Израиль».
06.00 Гимн Латвийской Республики.
06.03 «1000 миль по Персии».
06.30 М/с «Реактивные друзья 2».
07.00 «Кто здесь? Я здесь!»
07.30 «За рулем».
08.00 «100 до 100».
08.30 «Ощути Латгалию!»
09.00 «Факты окружающей среды».
09.30 «Рожденный в Европе».
10.00 «Здесь!»
11.05, 18.05 Т/с **«МУХТАР. НОВЫЙ СЛЕД».**
11.55 Т/с **«КВАРТИРА».**
12.55 «12 элементов в ландшафте».
13.25 «Проект «Будущее».
13.55 «100 граммов культуры. Личность».
14.55 «Музыка Сары 2».
15.10 Д/с «Ближайшее будущее».
16.05, 21.15 Т/с **«АДВОКАТСКОЕ БЮРО».**
17.00 «Здесь!»
19.00 «Сегодня вечером».
19.35 Т/с **«ИНСПЕКТОР И МОРЕ».**
22.10 «Слушатель».
22.40 Футбол.
00.40 «Ghetto Games. Дневник».
00.55 «Черный. Красный. Золотой. Четверо в Уганде».
01.25 «Проект «Будущее».

LNT

05.00 «Карамба!»
05.25 «Торжествующий глас верующих».
05.55 М/с «Бернард 2».
06.00 «900 секунд».
08.10, 01.40 Т/с **«ДОКТОР КУИН: ЖЕНЩИНА-ВРАЧ 5».**
09.20 Т/с **«ВСПОМНИ, ГЁНЮЛЬ».**
10.25 «TV Shop».
10.40 Т/с **«ПОБЕДИТЕЛИ И ПРОИГРАВШИЕ 3».**
11.40 Детектив **«МАСТЕР РАССЛЕДОВАНИЙ: ОБВИНЕН В УБИЙСТВЕ».**
13.35 «TV Shop».
13.50 «В горячей точке».
14.25 «Приключение без границ».
14.55 «Битва экстрасенсов».
15.55 Т/с **«КОГДА ЗОВЕТ СЕРДЦЕ».**
16.55 Т/с **«ДЕВСТВЕННИЦА 2».**
17.50 «Новости».
18.00 «Правила моей кухни 2».
19.00 Т/с **«МАЛЕНЬКИЕ УБИЙСТВА 2».**
20.00 «Новости».
20.40 «В горячей точке».
21.10 «Последний герой 35».
22.10 «На ножах 3».
23.15 Т/с **«МОРСКАЯ ПОЛИЦИЯ: ЛОС-АНДЖЕЛЕС 4».**
01.00 Т/с **«ПОЛИЦИЯ ЧИКАГО 3».**
02.25 «В горячей точке».
02.50 «900 секунд».

TV 3

05.00 Т/с **«СЛЕПАЯ ЗОНА 2».**
05.50 Т/с **«ТРУДНОСТИ АССИМИЛЯЦИИ 2».**
06.20 М/с «Огги и тараканы 4».
06.35 М/с «Бабар и приключения слонёнка Баду 2».
07.00 М/с «Бен 10».
07.35 М/с «Хранитель Лев».
07.55, 14.50 Т/с **«ПОЛНЫЙ ДОМ 5».**
08.55 Х/ф **«СЕКРЕТЫ ЖАННЫ».**
10.45 М/с «Зиг и Шарко».
11.00 «TV Shop».
11.15 М/с «Симпсоны 12».
11.45 Т/с **«ОТЧАЯННЫЕ ДОМОХОЗЯЙКИ 2».**
12.40 «Настоящие домохозяйки Беверли-Хиллз 3».
13.40 Т/с **«ВЫ ВСЕ МЕНЯ БЕСИТЕ».**
15.50, 20.20 Т/с **«ОНИ ЛГУТ ЛУЧШЕ 7».**
16.55 Т/с **«ОТЧАЯННЫЕ ДОМОХОЗЯЙКИ 3».**
17.55 Т/с **«ИВАНОВЫ-ИВАНОВЫ».**
19.00 «Новости TV3».
19.35 «Без табу».
21.00 «Преследуемые 2».
22.00 Криминальный триллер **«СРОЧНАЯ ДОСТАВКА».**
23.55 Т/с **«ГАВАЙИ 5.0».**
00.50 Т/с **«ОГОНЬ И ГРЕХ 8».**
03.45 «Новости TV3».
04.15 «Без табу».

TV 3+

06.30 Т/с **«ЛЮБИМАЯ КРАСАВИЦА».**
07.30 М/с «Команда «Мстители».
08.00 М/с «Литтл Чармерс».
09.00 Т/с **«РАЙСКОЕ МЕСТО».**
10.00 Драма **«ИЗГОЙ».**
12.35 Т/с **«ЛЮБИМЦЫ».**
13.30 «Супермамочка».
16.35 «Инсайдеры».
18.50 Т/с **«ИНТЕРНЫ 8».**
21.00 Комедия **«ЛЮБОВЬ НАПРОКАТ».**
23.10 «Деньги или позор».
00.10 Т/с **«ИНТЕРНЫ 7».**

TV 6

06.00 «900 секунд».
08.15 Д/с «1000 способов умереть».
08.45, 14.00 Т/с **«СПЕЦОТРЯД «КОБРА 11» 15».**
09.45, 13.00 Т/с **«ФЛЭШ 2».**
10.50, 15.00 Т/с **«ПОСЛЕДНИЙ ЧЕЛОВЕК НА ЗЕМЛЕ 4».**
11.45 «Агентство советов знаменитостей».
12.00, 18.00 Т/с **«СПАСАТЕЛИ МАЛИБУ 2».**
16.00 Д/с «1000 способов умереть».
16.30 М/с «Гриффины 12».
17.00 М/с «Симпсоны 26».
19.00 «Хватай не глядя 9».
20.00 М/с «Симпсоны 27».
21.00 «Худший водитель Канады 13».
22.00 Комедия **«КИАНУ».**
00.00 «Возможно только в России 3».
01.05 «Ночная музыка на TV6».

1 Балтийский

06.10, 09.00, 11.30, 14.05, 00.50 «Новости».
06.20 М/с «Детский клуб». «Рэй и пожарный патруль».
06.35 М/с «Детский клуб». «Кротик и панда».
07.00 «Доброе утро!»
10.20 «Жить здорово!»
11.55 «Чужие родные».
14.25 «Модный приговор».
15.25 «Давай поженимся!»
16.35 «Мужское/Женское».
17.30 «Вечерние новости».
17.55 «На самом деле».
18.55 «Пусть говорят».
20.00 «Время».
20.30 Латвийское «Время».
20.55 Мелодрама **«ПЕТЕРБУРГ. ЛЮБОВЬ. ДО ВОСТРЕБОВАНИЯ».**
23.05 «ВДНХ - 80 лет!»
01.20 «Чужие родные».
02.45 «Смешное видео».
03.05 Мелодрама **«ПЕТЕРБУРГ. ЛЮБОВЬ. ДО ВОСТРЕБОВАНИЯ».**
04.45 «Модный приговор».
05.30 «Смешное видео».
05.55 «Женский журнал».

РТР-Планета Балтия

05.00 «Утро России».
09.55 «О самом главном».
11.00, 14.00, 20.00 «Вести».
11.25, 14.25, 17.00, 20.45 «Вести. Местное время».
11.45 «Судьба человека».
12.50 «60 минут».
14.45 «Кто против?»
17.25 «Андрей Малахов. Прямой эфир».
18.50 «60 минут».
21.00 Т/с **«РАЯ ЗНАЕТ ВСЕ!»**
23.00 Т/с **«ШЕРЛОК ХОЛМС».**
00.55 «Вести - Санкт-Петербург».
01.10 Т/с **«МОСКОВСКАЯ БОРЗАЯ».**
02.50 Т/с **«СЕМЕЙНЫЙ ДЕТЕКТИВ».**

НТВ-МИР

06.00, 06.30, 07.00, 07.30, 08.00, 10.00, 13.00, 16.00, 19.00 Сегодня.
06.05, 06.35, 07.05, 07.35 «Утро. Самое лучшее».
08.10 Т/с **«МУХТАР. НОВЫЙ СЛЕД».**
10.20 Т/с **«ДОРОЖНЫЙ ПАТРУЛЬ 4».**
13.30, 18.25 Обзор.
14.05, 01.00 Т/с **«ЛЕСНИК». «БЕЗ ВЕСТИ ПРОПАВШИЙ».**
16.30 Т/с **«ШЕРИФ». «СВИДЕТЕЛЬ».**
19.50 Т/с **«СМОТРИТЕЛЬ МАЯКА».**
21.55 Т/с **«СОСЕДИ».**
23.55 «ДНК».
02.55 Т/с **«БРАТАНЫ».**
04.40 «Мужское достоинство».
05.35 «Патриот за границей».

РЕН Балтия

06.00 Т/с **«ДАЛЬНИЕ РОДСТВЕННИКИ».**
06.25 «Информационная программа 112».
06.45 «Водить по-русски».
07.10 «С бодрым утром!»
08.35 «Как устроен мир».
09.50 «Страшные истории».
10.45 «Чернобыль. Секретное расследование».
11.45 «Странное дело».
12.35 «Живая тема».
13.35 «Информационная программа 112».
14.00 «День сенсационных материалов».
14.50 «Мы все под колпаком. Как за нами следят?»
16.40 «Новости».
17.05 «Самые шокирующие гипотезы».
17.55 «Загадки человечества».
18.55 «Тайны Чапман».
19.50 «Самые шокирующие гипотезы».
20.40 «Военная тайна».
00.35 «Смотреть всем!»

CTC INTERNATIONAL

06.00 «6 кадров».
07.35 М/с «Три кота».
08.25 «Развлечеба».
08.30 «Ералаш».
09.30 «Даешь молодежь!»
10.35, 05.00 Т/с **«ОДНА ЗА ВСЕХ».**
11.35 Т/с **«РАНЕТКИ».**
14.40, 01.50 Т/с **«МОЛОДЁЖКА».**
16.45, 00.00 Т/с **«БЕГЛЫЕ РОДСТВЕННИКИ».**
18.50, 21.55 Т/с **«ВОРОНИНЫ».**
19.55, 23.00 Т/с **«ПСИХОЛОГИНИ».**
20.55 Т/с **«ПРИНЦ СИБИРИ».**
02.40 «6 кадров».
04.15 «Даешь молодежь!»

TV 21

10.00, 18.00, 02.00 Х/ф **«ДОЛГИЙ ПУТЬ».**
11.30, 19.30, 03.30 Драма **«РОДЕН».**
13.30, 21.30, 05.30 Драма **«ВОСТОК ЗАПАД 101».**
14.30, 22.30, 06.30 Драма **«ЗА ЧТО?»**
16.20, 00.20, 08.20 Комедия **«ДА ЗДРАВСТВУЕТ ФРАНЦИЯ!»**

FOX

06.00 Т/с **«ГОТЭМ 3»,** 4с. **«ВОСХОД НОВОГО ДНЯ».**
06.45 Т/с **«ГОТЭМ 3»,** 5с. **«ВСЕ ДЛЯ ТЕБЯ».**
07.35, 05.10 Т/с **«БАЗА КУАНТИКО 3»,** 10с. **«ОПАСНОСТЬ ПОВСЮДУ».**
08.25, 03.40 Т/с **«КАК Я ВСТРЕТИЛ ВАШУ МАМУ 8»,** 5с. **«ОСЕНЬ РАЗРЫВОВ ОТНОШЕНИЙ».**
08.55, 04.05 Т/с **«КАК Я ВСТРЕТИЛ ВАШУ МАМУ 8».**
09.20 Т/с **«СИМПСОНЫ 3»,** 3с. **«КОГДА ФЛАНДЕРС ОБАНКРОТИЛСЯ».**
09.45 Т/с **«СИМПСОНЫ 3»,** 4с. **«БАРТ-УБИЙЦА».**
10.10, 04.25 Т/с **«СИМПСОНЫ 15», 22с. «РАЗОБЛАЧАЮЩИЕ НОВОСТИ».**
10.35, 04.45 Т/с **«СИМПСОНЫ 16»,** 1с. **«ДОМ УЖАСОВ 15».**
10.55 Т/с **«СМЕРТЕЛЬНОЕ ОРУЖИЕ»,** 8с. **«МОГУ ЛИ Я ПОЛУЧИТЬ ПОДТВЕРЖДЕНИЕ?»**
11.45, 15.00 Т/с **«911 СЛУЖБА СПАСЕНИЯ 2»,** 9с. **«ХЕН ВСПОМИНАЕТ БЫЛОЕ».**
12.35, 15.45 Т/с **«КОСТИ 10»,** 6с. **«ПОТЕРЯННАЯ ЛЮБОВЬ В ЗАМОРСКОЙ СТРАНЕ».**
13.25, 16.35 Т/с **«КОСТИ 10»,** 7с. **«ФИНАНСИСТ НА КАРУСЕЛИ».**
14.10, 00.40 Т/с **«МЫСЛИТЬ КАК ПРЕСТУПНИК 10»,** 19с. **«ЗА ПРЕДЕЛАМИ».**
17.20, 23.00 Т/с **«СМЕРТЕЛЬНОЕ ОРУЖИЕ»,** 9с. **«НОВОГОДНИЕ ИГРУШКИ».**
18.10, 22.15 Т/с **«911 СЛУЖБА СПАСЕНИЯ 2»,** 10с. **«ВЕСЕЛОЕ РОЖДЕСТВО».**
19.00, 21.25 Т/с **«ОДАРЕННЫЕ 2»,** 7с. **«БЕЗ ПОЩАДЫ».**
19.50 Т/с **«КОСТИ 10»,** 8с. **«ЗАГАДОЧНИК В КОЛОДЦЕ».**
20.35 Т/с **«КОСТИ 10»,** 9с. **«ИЗБИЕНИЕ МАСТЕРА МАНИПУЛЯЦИЙ».**
23.50 Т/с **«24 ЧАСА: НАСЛЕДИЕ».**
01.25 Т/с **«ТАЙНАЯ ВЛАСТЬ 2»,** 6с. **«НОВЫЕ ПРАВИЛА ИГРЫ».**
02.15 Т/с **«ХОДЯЧИЕ МЕРТВЕЦЫ 3»,** 5с. **«ВСЕГО ОДНО СЛОВО».**
02.55 Т/с **«ХОДЯЧИЕ МЕРТВЕЦЫ 3»,** 6с. **«ПРЕСЛЕДУЕМЫЕ».**

EUROSPORT

00.05, 02.05, 04.00, 06.00, 19.55, 22.00 Теннис.
07.00, 08.00, 12.00, 13.00 Велоспорт.
09.00, 18.00 «Watts».
09.30, 16.00 Снукер.
11.30 Мотогонки.
14.00 Фехтование.
18.20 Конный спорт.
19.25 Ралли-кросс.

Cartoon Network

07.00, 07.10, 21.15, 21.25 Бен 10.
07.25, 07.35, 07.50, 08.00, 08.11, 11.20, 11.31, 11.45, 11.55, 14.30, 14.41, 14.55, 15.06, 15.20, 15.31, 23.30, 23.40, 23.55, 00.05, 00.15, 00.26, 00.40, 00.51, 02.35, 02.46, 02.57, 03.10, 03.20, 04.50, 05.01, 05.12, 05.25, 05.35 Удивительный мир Гамбола.
08.30, 08.39, 08.47, 08.57, 09.07, 09.16, 12.10, 12.19, 12.29, 12.45, 12.54, 13.04, 17.55, 18.04, 18.12, 18.22, 18.32, 18.41 Юные титаны, вперед!
09.40, 20.50, 06.35 Спокойно, Скуби-Ду!
10.05, 10.10, 10.15, 20.25, 20.30, 20.35, 20.40, 06.10, 06.15, 06.20, 06.25 Новые Луни Тьюнз.
10.25, 10.32, 10.39, 20.00, 20.07, 20.14, 05.50, 05.57, 06.04 Шоу Тома и Джерри.
10.45, 19.55 Семейка Хаппо.
10.55, 11.05, 17.05, 17.15 Ручей Крэйга.
13.15, 13.25, 17.30, 17.40 Юникитти.
13.40, 13.50, 16.45, 16.55 Летний лагерь.
14.05, 14.15 Суперкрошки.
15.45, 15.55, 16.05, 16.20, 16.30, 19.10, 19.20, 19.35, 19.45 Вся правда о медведях.
21.40, 21.51 Бакуган: Батл Плэнет.
22.00, 22.10, 22.25, 22.35, 22.45, 22.55, 23.10, 23.20, 03.35, 03.45, 04.00, 04.10, 04.25, 04.35 Проказник Энджело.
01.05, 01.30, 01.50, 02.15 Ниндзяго: Мастера Кружитцу.

Охота и Рыбалка

00.05 Энциклопедия рыбалки.
00.40, 20.55 Планета охотника.
01.10, 21.30 Научи меня рыбачить.
01.35, 22.00 Сам себе охотник.
02.05 Дело вкуса.
02.20, 23.00 Фотоохота с Евгением Полонским.
02.45, 23.30 На охотничьей тропе.
03.10 Большой троллинг.
03.40 Охота в Новом Свете.
04.05 В поисках хорошего клева.
04.35 В Индийском океане.
05.05, 09.05, 12.05 Горная охота с Эдуардом Бендерским.
05.30, 09.35, 12.35 По следам Хемингуэя.
06.00 Охота по-фински 2.
06.30 Секреты «трудных».
07.00 Охота в Белоруссии.
07.35 Африканское сафари.
08.05 Ружейная охота.
08.35 На рыбалку вместе с папой.
10.05, 16.05 Рыбалка без границ.
10.35, 16.35 «Радзишевский и К».
11.05, 22.30 Охота с луком.
11.35 Спиннинг на камских просторах.
13.05 Фишермания.
13.35 Привет, Малек!
13.55 Сезон охоты.
14.20 Морская подводная охота.
14.50 Охота в Камеруне.
15.20 Какая дичь!
15.35 Рыбалка 360.
17.00 Рыбалка в России 2.
17.30 Битва профессионалов.
18.00 Рыбак-авантюрист.
18.45 Профессиональная рыболовная лига 2018 г.
19.05 На зарубежных водоемах 2.
19.35 Камера, мотор.
20.00 Простые рецепты.
20.20 На рыбалку с охотой.

National geographic

06.00 Зона строительства.
06.20, 15.10 Осушить океан: Титаник.
07.10, 17.30 Инстинкт выживания, Китай.
07.55 Дикий тунец.
09.30 Десятка худших природных катастроф.
11.00 Научные глупости.
11.20 Авто-SOS.
12.55 Инстинкт выживания.
13.40 Армстронг.
14.25 Космос: Пространство и время.
15.55 Расследования авиакатастроф.
18.15 Расследование авиакатастроф: Спецвыпуск.
19.45 Затерянный континент Тихого океана.
21.20 Расследования авиакатастроф.
22.50 Злоключения за границей: Преступление и наказание.
23.35 Космос: Пространство и время.
01.10 Злоключения за границей.
02.00 Преступления против природы.
02.50 Расследования авиакатастроф.
05.15 Исследователь 2.

ТВ-ПРОГРАММА ДЛЯ ЖИТЕЛЕЙ ПРИГРАНИЧНЫХ РАЙОНОВ

1 КАНАЛ (Беларусь)

06.00, 07.20, 08.15 «Доброе утро, Беларусь!» **07.00, 08.00, 09.00, 12.00, 13.00, 15.00, 17.00, 19.00** Новости. **07.05, 08.05** Новости экономики. **07.10, 08.10, 18.15, 00.20** «Зона Х». **09.10, 21.50** Т/с **«СЛЕД». 10.45, 12.10, 18.35, 19.20** Т/с **«ЛЮБОВЬ ПО ПРИКАЗУ». 13.05** «Детский доктор». **13.35, 15.25, 17.05** Т/с **«КРАСНАЯ КОРОЛЕВА». 15.15, 18.00** Новости региона. **21.00** Панорама. **00.05** «Сфера интересов». **00.45** «День спорта».

ОНТ (Беларусь)

06.00, 07.05, 08.05 «Наше утро». **07.00, 08.00, 09.00, 11.00, 13.00, 16.00, 18.00, 20.30** «Наши новости». **09.10** «Непутевые заметки». **09.50** «Жить здорово!» **11.10** Т/с **«СЕРАФИМА ПРЕКРАСНАЯ». 12.05** «Модный приговор». **13.10** «Я все помню». **15.00** «Давай поженимся!» **16.20, 00.05** «Мужское/Женское». **17.25** «На самом деле». **18.50** «Удача в придачу!» **18.55** «Пусть говорят». **20.00** «Время». **21.10** «Петербург. Любовь. До востребования». **23.10** Т/с **«БЕССОННИЦА».**

ЛАД (Беларусь)

07.00 «Включайся!» **09.00, 17.55** «Телебарометр». **09.05, 20.05** Т/с **«СЛЕПАЯ». 10.00, 22.05** «Экстрасенсы-детективы». **10.55, 18.00** Т/с **«ОПЕР ПО ВЫЗОВУ». 13.00, 23.05** Т/с **«ЖЕНСКИЙ ДОКТОР 2». 13.50** «ЖаннаПожени». **14.50** М/с «Чип и Дейл спешат на помощь». **15.40** «Ничего себе ньюз». **15.45, 23.55** «Пин_код». **16.30** Т/с **«ПИНГВИНЫ ИЗ МАДАГАСКАРА». 17.25** «Когда мы дома». **21.00** «Третий лишний». **22.00** «Спортлото 6 из 49».

LRT (Литва)

6.00 Lietuvos Respublikos himnas. **6.05** «Labas rytas, Lietuva». **9.20 «SĘNIS».** Serialas. **10.25 «ŠTUTGARTO KRIMINALINĖ POLICIJA 8».** Serialas. **11.10 «KOMISARAS REKSAS 16».** Serialas. **12.00** «Gyvenimas». **13.00** «Klauskite daktaro». **13.58** Loterija «Keno Loto». **14.00** «Žinios». **14.15** «Laba diena, Lietuva». **16.40 «PONIŲ ROJUS».** Serialas. **17.30** «Žinios». **18.00** «Kas ir kodėl?» TV žaidimas. **18.30** «Klauskite daktaro». **19.30** «Daiktų istorijos». **20.25** Loterija «Keno Loto». **20.30** «Panorama». Sportas. Orai. **21.29** Loterija «Jėga». **21.30** Nacionalinė ekspedicija «Dniepru per Ukrainą». **22.30** «Dviračio žinios». **23.00 «KOSTIUMUOTIEJI 4».** Serialas. **0.30** «Klausimėlis.lt». **1.00** LRT radijo žinios. **1.05** «Vakaras su Edita». **2.00** LRT radijo žinios. **2.05** «Klauskite daktaro». **3.00** LRT radijo žinios. **3.05** «Kas ir kodėl?» TV žaidimas. **3.30** «Dviračio žinios». **4.00** LRT radijo žinios. **4.05 «KOMISARAS REKSAS 16».** Serialas. **5.00** LRT radijo žinios. **5.10 «PONIŲ ROJUS».** Serialas.

LNK (Литва)

6.05 «MANO GYVENIMO ŠVIESA». Serialas. **7.30** «Tomas ir Džeris». Animaciniš serialas. **8.00 «VOLKERIS, TEKSASO REINDŽERIS».** Serialas. **9.50 «MIRTIS ROJUJE».** Serialas. **10.55 «KANDISĖ RENUAR».** Serialas. **12.00 «NEKLAUSK MEILĖS VARDO».** Serialas. **13.00 «PASKOLINTA MEILĖ».** Serialas. **14.00 «NAŠLAITĖS».** Serialas. **15.00 «SVAJOKLĖ».** Serialas. **16.00** «Labas vakaras, Lietuva». **17.30 «BJAURUSIS ANČIUKAS NIUJORKE».** Serialas. **18.30** «Žinios». **19.30** «KK2». Infošou. **20.00** «Nuo... Iki...» **20.30** «Valanda su Rūta». **21.30** «Žinios». **22.30 «MISIONIERIUS».** Veiksmo filmas. **0.25 «JUODASIS SĄRAŠAS».** Serialas. **1.20 «AKLAVIETĖ».** Trileris. **2.45** «Alchemija. VDU karta». **3.15** «Retrospektyva».

ДОПОЛНИТЕЛЬНЫЕ КАНАЛЫ

ОРТ INTERNATIONAL

06.00, 09.30 «Доброе утро». **09.00, 12.00, 15.00, 05.00** Новости. **10.00** «Модный приговор». **10.55** «Жить здорово!» **12.15** «Время покажет». **15.15** «Давай поженимся!» **16.00** «Мужское/Женское». **17.00** «Время покажет». **18.00** Вечерние новости. **18.25** «Время покажет». **18.50** «На самом деле». **19.50** «Пусть говорят». **21.00** «Время». **21.30, 04.05, 05.05** Т/с **«ПЕТЕРБУРГ. ЛЮБОВЬ. ДО ВОСТРЕБОВАНИЯ». 23.30** Юбилейный концерт «ВДНХ - 80 лет!» **01.20** «Время покажет».

TVCi

07.00 «Настроение». **08.45** «Доктор И...» **09.10, 13.35** «Ералаш». **09.25, 20.45, 03.35** Т/с **«ПРИИСК». 11.00, 19.10, 05.30** Т/с **«БОГАТАЯ И ЛЮБИМАЯ». 12.30, 15.30, 18.50, 23.15, 00.55** События. **12.50** Детектив **«МЫШЕЛОВКА НА ТРИ ПЕРСОНЫ». 13.55, 01.25** Т/с **«ПРИМАДОННА». 15.50** Город новостей. **16.00** «Мой герой. Екатерина Градова». **16.40** «Прощание. Виктория и Галина Брежневы». **17.20** Д/ф «Светлана Крючкова. Никогда не говори «Никогда». **18.05** «Естественный отбор». **22.20** Детектив **«МЫШЕЛОВКА НА ТРИ ПЕРСОНЫ». 23.45** «Вся правда». **00.10** «Хроники московского быта. Советский рай». **02.55** «Прощание. Юрий Щекочихин». **05.05** Тайны нашего кино.

RTVi RTV INTERNATIONAL

08.00 Редакция. **09.00** М/ф. **09.30** Особое мнение. **11.00, 02.00** Новости. **11.30** Сквозной эфир. **15.30** Редакция. **16.30** Диаспоры Москвы. **17.00, 06.00** Т/с **«КОМИССАРША». 19.00** Редакция. **20.00** На троих. **21.00** Newstalk live. **22.00** Сквозной эфир. **01.35** Дежурный по Нью-Йорку. **02.30** Newstalk. **03.30** Особое мнение. **05.00** Редакция.

Наше кино

06.00, 14.00, 22.00 Х/ф **«ПРОПАВШАЯ ЭКСПЕДИЦИЯ». 07.25** Х/ф **«КЛЮЧИ ОТ НЕБА». 08.55** Х/ф **«ХМЕЛЬ. ФИЛЬМ 2». 10.25** Х/ф **«ЗАВТРА БЫЛА ВОЙНА». 12.05** Х/ф **«ДОЖИВЕМ ДО ПОНЕДЕЛЬНИКА». 15.25, 23.25** Х/ф **«АФГАНСКИЙ ИЗЛОМ». 18.35, 02.35** Х/ф **«НЕ САМЫЙ УДАЧНЫЙ ДЕНЬ». 20.15, 04.15** Х/ф **«ИСЧЕЗНОВЕНИЕ».**

TV 1000 РУССКОЕ КИНО

07.40 М/ф «Урфин Джюс и его деревянные солдаты». **09.10** Комедия **«ДЕТКИ НАПРОКАТ». 10.35** Комедия **«ЧЕТЫРЕ ТАКСИСТА И СОБАКА». 12.20** Комедия **«ПОДАРОК С ХАРАКТЕРОМ». 13.45** Комедия **«СОКРОВИЩА О.К.» 15.30** Фильм-фэнтези «ЗАТМЕНИЕ». **16.50** Боевик **«ЗАЩИТНИКИ». 18.20** Драма **«ЧЕМПИОНЫ: БЫСТРЕЕ. ВЫШЕ. СИЛЬНЕЕ». 20.00** Комедия **«ВСЁ И СРАЗУ». 21.30** Комедия **«ЛОВИ МОМЕНТ». 22.55** Трагикомедия **«СВАДЬБА». 00.45** Комедия **«СЧАСТЬЯ! ЗДОРОВЬЯ!» 02.05** Х/ф **«ЗА ГРАНЬЮ РЕАЛЬНОСТИ». 03.50** Комедия **«ГЛУХАРЬ В КИНО». 05.15** Комедия **«ПРИХОДИ НА МЕНЯ ПОСМОТРЕТЬ».**

FOX LIFE

06.00 Т/с **«КАНДИС РЕНУАР 3»,** 10с. **«НАРУЖНОСТЬ ОБМАНЧИВА». 06.50** Т/с **«ЖИЗНЬ В ДЕТАЛЯХ 3»,** 21с. **«ВИДЕО. ПИРСИНГ. МОДЕЛЬ. ПОХМЕЛЬЕ». 07.20** Т/с **«МИК»,** 1с. **«ПИЛОТ». 07.45** Т/с **«МИК»,** 2с. **«БАБУШКА И ДЕДУШКА». 08.10** «Джейми Оливер. Готовим за 15 минут». **08.35** Т/с **«ГОТОВИМ БЫСТРО И ЛЕГКО С Д. ОЛИВЕРОМ 2». 09.05, 05.30** Т/с **«ЛОРРЕЙН ПАСКАЛЬ: УЧИМСЯ ГОТОВИТЬ ЛУЧШЕ»,** 3с. **«СОНЯ». 09.35** Т/с **«ЛОРРЕЙН ПАСКАЛЬ: УЧИМСЯ ГОТОВИТЬ ЛУЧШЕ»,** 4с. **«НИЛ». 10.10, 02.25** Т/с **«НОМЕР 309 1С». 11.55** Т/с **«СЛАДКИЙ СЕНТЯБРЬ». 13.30, 23.25** Т/с **«РЕЗИДЕНТ»,** 12с. **«РЕЗКОЕ ПРОБУЖДЕНИЕ И РАПТОР». 14.20** Т/с **«РЕЗИДЕНТ»,** 13с. **«СКОРЕЕ, ДОКТОР, СКОРЕЕ». 15.10, 00.55** Т/с **«АНАТОМИЯ СТРАСТИ 8»,** 22с. **«ПУСТЬ ПЛОХИЕ ВРЕМЕНА ПРОЙДУТ». 15.55, 01.40** Т/с **«АНАТОМИЯ СТРАСТИ 8»,** 23с. **«МИГРАЦИЯ». 16.45** Т/с **«ЧИКАГО В ОГНЕ 2»,** 3с. **«ИЗ ОБОРОНЫ В НАПАДЕНИЕ». 17.30, 04.00** Т/с **«ЛЮЦИФЕР 2»,** 12с. **«ИНСТРУМЕНТЫ ЛЮБВИ». 18.20, 04.45** Т/с **«ЛЮЦИФЕР 2»,** 13с. **«ХОРОШИЙ ДЕНЬ, ЧТОБЫ УМЕРЕТЬ». 19.05** Т/с **«КАНДИС РЕНУАР 4»,** 2с. **«ВСЯКОЕ ЗНАНИЕ НАЧИНАЕТСЯ С СОМНЕНИЯ». 20.00** Т/с **«КАНДИС РЕНУАР 4»,** 3с. **«НАШ ХУДШИЙ ВРАГ - МЫ САМИ». 21.00, 00.10** Т/с **«ЧИКАГО В ОГНЕ 2»,** 4с. **«ТЯЖЕЛЫЙ ВЫЗОВ». 21.45** Т/с **«НИКАКИХ ДЕТЕЙ, МАЛЫШ!»**

ПЯТНИЦА, 2 АВГУСТА

ТВ ПРОГРАММА

LTV 1

05.00 «1000 миль по Камбодже».
05.30 «Латыш. Параллельные миры».
06.00 Гимн Латвийской Республики.
06.02 «Вкуси Латгалию».
06.30 «Утренняя «Панорама».
08.35, 17.00 Т/с **«ВИХРЬ ЛЮБВИ 14».**
09.40, 16.00 Т/с **«ЗЕЛЕНОЕ ЗОЛОТО».**
10.35 «TV Shop».
10.50 «Удача. Интуиция. Ум».
11.40 «Здесь!»
12.45 «TV Shop».
13.05 «На Тобаго. По следам курземцев».
13.35 «Очевидец».
13.50 Т/с **«ЛЕНА: ЛЮБОВЬ МОЕЙ ЖИЗНИ».**
14.40 «TV Shop».
15.00 «В точке пересечения».
18.00 «Новости дня».
18.55 Мелодрама **«НОЧЬ БЕЗ ПТИЦ».**
20.30 «Панорама».
21.15 Драма **«ЭННЕ БУРДА: КОРОЛЕВА МОДЫ».**
23.00 «Ночные новости».
23.15 «Песня сердца».
00.10 Т/с **«ПОЛДАРК 4».**
01.15 «Да будет!»
03.05 «Здесь!»
04.05 «Удача. Интуиция. Ум».

LTV 7

05.00 «1000 миль по Персии».
05.30 «Ощути Латгалию!»
06.00 Гимн Латвийской Республики.
06.03 «1000 миль по Персии».
06.30 М/с «Коротышка Маруко».
07.25 «Euromaxx».
07.55 Т/с **«СВОИ».**
08.55 «2018. Хроника Латвии».
09.10 «В гостях».
09.55 «Здесь!»
11.00, 18.05 Т/с **«МУХТАР. НОВЫЙ СЛЕД».**
11.55 Т/с **«КВАРТИРА».**
13.00 «Шоу анекдотов».
13.30 «За рулем».
14.00 «Северная сторона. Начало».
14.20 «100 граммов культуры. Сокровища нации».
15.05 «100 граммов культуры. Личность».
16.05 Т/с **«АДВОКАТСКОЕ БЮРО».**
17.00 «Здесь!»
19.00 «Сегодня вечером».
19.35 «Класс».
20.00 Т/с **«МИРАНДА».**
21.10 «Европейские концерты».
22.00 Комедия **«БЕЗУМНЫЕ СОСЕДИ».**
23.45 Футбол.
02.05 Конный спорт.
04.10 «Очевидец».
04.30 «За рулем».

LNT

05.00 «Карамба!»
05.25 «Торжествующий глас верующих».
05.55 М/с «Бернард 2».
06.00 «900 секунд».
08.10 Т/с **«ДОКТОР КУИН: ЖЕНЩИНА-ВРАЧ 5».**
09.20 Т/с **«ВСПОМНИ, ГЁНЮЛЬ».**
10.25 «TV Shop».
10.40 Т/с **«ПОБЕДИТЕЛИ И ПРОИГРАВШИЕ 3».**
11.40 Драма **«ОТЕЛЬ «ГЕЙДЕЛЬБЕРГ». КРАМЕР ПРОТИВ КРАМЕРА».**
13.35 «TV Shop».
13.50 «В горячей точке».
14.25 «Приключение без границ».
14.55 «Битва экстрасенсов».
15.55 Т/с **«КОГДА ЗОВЕТ СЕРДЦЕ».**
16.55 Т/с **«ДЕВСТВЕННИЦА 2».**
17.50 «Новости».
18.00 «Правила моей кухни 2».
19.00 Т/с **«МАЛЕНЬКИЕ УБИЙСТВА 2».**
20.00 «Новости».
20.40 «В горячей точке».
21.10 Т/с **«ПУАРО 13».**
23.05 Драма **«ТАКОЙ ЖЕ НЕ ТАКОЙ, КАК Я».**
01.20 Т/с **«ПОЛИЦИЯ ЧИКАГО 3».**
02.00 «Мама против свахи 3».
02.20 «В горячей точке».
02.45 «900 секунд».

TV 3

05.00 Т/с **«СЛЕПАЯ ЗОНА 2».**
05.50 Т/с **«ТРУДНОСТИ АССИМИЛЯЦИИ 2».**
06.20 М/с «Огги и тараканы 4».
06.35 М/с «Бабар и приключения слонёнка Баду 2».
07.00 М/с «Бен 10».
07.35 М/с «Хранитель Лев».
07.55 Т/с **«ПОЛНЫЙ ДОМ 5».**
08.55 М/ф «Робинзон Крузо: Очень обитаемый остров».
10.50 «TV Shop».
11.05 М/с «Симпсоны 12».
11.35, 16.30 Т/с **«ОТЧАЯННЫЕ ДОМОХОЗЯЙКИ 3».**
12.30 «Настоящие домохозяйки Беверли-Хиллз 3».
13.30 Т/с **«ВЫ ВСЕ МЕНЯ БЕСИТЕ».**
14.30 Т/с **«ПОЛНЫЙ ДОМ 6».**
15.00 «Беременный папа».
17.25 Т/с **«ИВАНОВЫ-ИВАНОВЫ».**
19.00 «Новости TV3».
19.35 «Без табу».
20.20 Боевик **«ШАНХАЙСКИЕ РЫЦАРИ».**
22.35 Комедия **«ГДЕ МОЯ ТАЧКА, ЧУВАК?»**
00.15 Т/с **«ДОКАЗАННАЯ НЕВИНОВНОСТЬ».**
01.15 Т/с **«ОГОНЬ И ГРЕХ 8».**
01.50 Т/с **«ОГОНЬ И ГРЕХ 9».**
03.35 «Новости TV3».
04.05 «Без табу».

TV 3+

06.30 Т/с **«ЛЮБИМАЯ КРАСАВИЦА».**
07.30 М/с «Команда «Мстители».
08.00 М/с «Литтл Чармерс».
09.00 Т/с **«РАЙСКОЕ МЕСТО».**
10.00 Комедия **«ЛЮБОВЬ НАПРОКАТ».**
12.00 «Наша Russia».
12.20 Т/с **«ЛЮБИМЦЫ».**
13.30 «Супермамочка».
16.35 «Инсайдеры».
18.55 «Где логика?»
20.00 М/ф «В поисках Немо».
22.00 Комедия **«МЕЖДУ НЕБОМ И ЗЕМЛЕЙ».**
23.55 Т/с **«ИНТЕРНЫ 8».**

TV 6

06.00 «900 секунд».
08.15 Т/с **«БРУКЛИН 9-9».**
11.00 «Агентство советов знаменитостей».
11.15 «Навылет 2».
12.35, 13.55, 15.10 «Навылет 3».
16.30 М/с «Гриффины 12».
17.00 М/с «Симпсоны 26».
17.30 М/с «Симпсоны 27».
18.00 Т/с **«СПАСАТЕЛИ МАЛИБУ 2».**
19.00 «Хватай не глядя 9».
20.00 М/с «Симпсоны 27».
21.00 Т/с **«ОРВИЛЛ 2».**
00.05 «Comedy club».
01.10 «Ночная музыка на TV6».

1 Балтийский

06.10, 09.00, 11.30, 14.05, 01.55 «Новости».
06.20 М/с «Детский клуб». «Рэй и пожарный патруль».
06.35 М/с «Детский клуб». «Кротик и панда».
07.00 «Доброе утро!»
10.20 «Жить здорово!»
11.55 «Чужие родные».
14.25 «Модный приговор».
15.25 «Давай поженимся!»
16.35 «Мужское/Женское».
17.30 «Вечерние новости».
17.55 «На самом деле».
19.00 «Поле чудес».
20.00 «Время».
20.35 «Рига.TV».
20.50 «Прогноз погоды».
20.50 «Три аккорда».
00.35 Комедия **«МАМА, НЕ ГОРЮЙ!»**
02.25 Мелодрама **«ПЕТЕРБУРГ. ЛЮБОВЬ. ДО ВОСТРЕБОВАНИЯ».**
04.10 «Смешное видео».
04.25 Мелодрама **«ЛЮБИМАЯ ЖЕНЩИНА МЕХАНИКА ГАВРИЛОВА».**
05.40 «Смешное видео».
05.55 «Женский журнал».

РТР-Планета Балтия

05.00 «Утро России».
09.55 «О самом главном».
11.00, 14.00, 20.00 «Вести».
11.25, 14.25, 17.00, 20.45 «Вести. Местное время».
11.45 «Судьба человека».
12.50 «60 минут».
14.45 «Кто против?»
17.25 «Андрей Малахов. Прямой эфир».
18.50 «60 минут».
21.00 Мелодрама **«ДОМРАБОТНИЦА».**
00.50 Мелодрама **«ВЫЙТИ ЗАМУЖ ЗА КАПИТАНА».**
02.30 Мелодрама **«ЖИЛА-БЫЛА ЛЮБОВЬ».**

НТВ-МИР

06.00, 06.30, 07.00, 07.30, 08.00, 10.00, 13.00, 16.00, 19.00 Сегодня.
06.05, 06.35, 07.05, 07.35 «Утро. Самое лучшее».
08.05 Т/с **«МУХТАР. НОВЫЙ СЛЕД».**
10.20 Т/с **«ДОРОЖНЫЙ ПАТРУЛЬ 4».**
13.30, 18.25 Обзор.
14.05, 01.00 Т/с **«ЛЕСНИК».**
16.30 Т/с **«ШЕРИФ».**
19.50 Т/с **«СМОТРИТЕЛЬ МАЯКА».**
00.00 «ДНК».
02.55 Т/с **«БРАТАНЫ».**
05.30 «Кто в доме хозяин?»

РЕН Балтия

06.00 Т/с **«ДАЛЬНИЕ РОДСТВЕННИКИ».**
06.25 «Информационная программа 112».
06.45 «Водить по-русски».
07.10 «С бодрым утром!»
08.35 «Как устроен мир».
09.45 «Загадки человечества».
11.40 «Странное дело».
12.40 «Живая тема».
13.35 «Информационная программа 112».
13.55 «День сенсационных материалов».
14.50 «Битва времен».
16.40 «Новости».
17.05 «Самые шокирующие гипотезы».
17.55 «Загадки человечества».
19.00 «Тайны Чапман».
19.50 «Самые шокирующие гипотезы».
20.40 «Гром и молния: гибельная тайна».
22.35 «Анекдот Шоу».
23.05 «Тайны Чапман».
00.50 «Смотреть всем!»

CTC INTERNATIONAL

06.00 «6 кадров».
07.25 М/с «Три кота».
07.55 М/с «Царевны».
08.20 «Развлечеба».
08.25 «Ералаш».
09.20 «Даешь молодежь!»
10.25, 04.55 Т/с **«ОДНА ЗА ВСЕХ».**
11.30 Т/с **«РАНЕТКИ».**
14.30, 01.45 Т/с **«МОЛОДЁЖКА».**
16.35, 00.55 Т/с **«БЕГЛЫЕ РОДСТВЕННИКИ».**
18.40, 21.45 Т/с **«ВОРОНИНЫ».**
19.40 «Шоу Уральских пельменей».
21.15 «Уральские пельмени».
22.50 «Шоу Уральских пельменей».
00.25 «Уральские пельмени».
02.30 «6 кадров».
04.05 «Даешь молодежь!»

TV 21

10.00, 18.00, 02.00 Х/ф **«ЗАВЕТ ЛЮБВИ».**
11.30, 19.30, 03.30 Драма **«МОЛОДОЙ ГОДАР».**
13.20, 21.20, 05.20 Драма **«ЖЕНА СТАЛИНА. НАДЕЖДА».**
15.30, 23.30, 07.30 Боевик **«ОВЕРДРАЙВ».**
17.05, 01.05, 09.05 Триллер **«СОБИРАТЕЛЬ ТЕЛ».**

FOX

06.00 Т/с **«ГОТЭМ 3»,** 6с. **«СЛЕДУЙ ЗА БЕЛЫМ КРОЛИКОМ».**
06.45 Т/с **«ГОТЭМ 3»,** 7с. **«КРАСНАЯ КОРОЛЕВА».**
07.35 Т/с **«БАЗА КУАНТИКО 3»,** 11с. **«ИСКУССТВО ВОЙНЫ».**
08.25 Т/с **«КАК Я ВСТРЕТИЛ ВАШУ МАМУ 8»,** 7с. **«БРОДЯГА, НА КОТОРОМ КЛЕЙМО НЕГДЕ СТАВИТЬ».**
08.50 Т/с **«КАК Я ВСТРЕТИЛ ВАШУ МАМУ 8»,** 8с. **«ДВЕНАДЦАТЬ ОБМАНУТЫХ ЖЕНЩИН».**
09.15 Т/с **«СИМПСОНЫ 3»,** 5с. **«ГОМЕР УГАДАЛ».**
09.40 Т/с **«СИМПСОНЫ 3»,** 6с. **«ЛЮБИТЬ ОТЦА И ХОТЕТЬ СТАТЬ КЛОУНОМ».**
10.05, 05.15 Т/с **«СИМПСОНЫ 16»,** 2с. **«ВОЙНА ДУХОВОК».**
10.30, 05.40 Т/с **«СИМПСОНЫ 16»,** 3с. **«В ПОСТЕЛИ С ВРАГОМ».**
10.55 Т/с **«СМЕРТЕЛЬНОЕ ОРУЖИЕ»,** 9с. **«НОВОГОДНИЕ ИГРУШКИ».**
11.45, 14.55 Т/с **«911 СЛУЖБА СПАСЕНИЯ 2»,** 10с. **«ВЕСЕЛОЕ РОЖДЕСТВО».**
12.35, 15.45 Т/с **«КОСТИ 10»,** 8с. **«ЗАГАДОЧНИК В КОЛОДЦЕ».**
13.20, 16.35 Т/с **«КОСТИ 10»,** 9с. **«ИЗБИЕНИЕ МАСТЕРА МАНИПУЛЯЦИЙ».**
14.10 Т/с **«МЫСЛИТЬ КАК ПРЕСТУПНИК 10»,** 20с. **«МЕСТО ЗА СТОЛОМ».**
17.25, 23.00 Т/с **«СМЕРТЕЛЬНОЕ ОРУЖИЕ»,** 10с. **«ДОМОСЕДЫ».**
18.10, 22.15 Т/с **«911 СЛУЖБА СПАСЕНИЯ 2»,** 11с. **«НОВЫЕ НАЧИНАНИЯ».**
19.00, 21.25 Т/с **«ПЕРЕРОЖДЕНИЕ»,** 3с. **«ЭТО НИКОГДА НЕ ДОЛЖНО БЫЛО СЛУЧИТЬСЯ С ТОБОЙ».**
19.50 Т/с **«КОСТИ 10».**
20.40 Т/с **«КОСТИ 10»,** 11с. **«ПСИХОТЕРАПЕВТ И СУП».**
23.50 Т/с **«ОДАРЕННЫЕ 2»,** 7с. **«БЕЗ ПОЩАДЫ».**
00.40 Т/с **«СИМПСОНЫ 16»,** 1с. **«ДОМ УЖАСОВ 15».**
01.05 Т/с **«ТАЙНАЯ ВЛАСТЬ 2»,** 7с. **«ИЗМЕНЕНИЯ ЗА ИЗМЕНЕНИЯМИ».**
02.00 Т/с **«ДЕМОНЫ ДА ВИНЧИ 2»,** 1с. **«КРОВЬ ЧЕЛОВЕКА».**
02.55 Т/с **«ДЕМОНЫ ДА ВИНЧИ 2»,** 2с. **«БРАТСКАЯ КРОВЬ».**
03.50 Т/с **«ХОДЯЧИЕ МЕРТВЕЦЫ 3»,** 7с. **«КОГДА МЕРТВЕЦЫ СТУЧАТ В ДВЕРЬ».**
04.35 Т/с **«ХОДЯЧИЕ МЕРТВЕЦЫ 3»,** 8с. **«РОЖДЕННАЯ, ЧТОБЫ СТРАДАТЬ».**

EUROSPORT

00.05, 02.05, 04.00, 06.00, 18.30, 19.30, 20.55, 23.00 Теннис.
07.00, 08.00, 12.30, 13.30 Велоспорт.
09.30 Мотогонки.
10.05 Снукер.
11.30 Шахматы.
15.00 Фехтование.
16.30, 17.30, 18.00 Олимпийские игры.

Cartoon Network

07.00, 07.10, 21.15, 21.25 Бен 10.
07.25, 07.35, 07.50, 08.00, 08.11, 11.20, 11.31, 11.45, 11.55, 14.30, 14.41, 14.55, 15.06, 15.20, 15.31, 23.30, 23.40, 23.55, 00.05, 00.15, 00.26, 00.40, 00.51, 02.35, 02.46, 02.57, 03.10, 03.20, 04.50, 05.01, 05.12, 05.25, 05.35 Удивительный мир Гамбола.
08.30, 08.38, 08.47, 08.56, 09.05, 09.13, 12.10, 12.19, 12.27, 12.45, 12.54, 13.04, 17.55, 18.03, 18.12, 18.21, 18.30, 18.38 Юные титаны, вперед!
09.40, 20.50, 06.35 Спокойно, Скуби-Ду!
10.05, 10.10, 10.15, 20.25, 20.30, 20.35, 20.40, 06.10, 06.15, 06.20, 06.25 Новые Луни Тьюнз.
10.25, 10.32, 10.39, 20.00, 20.07, 20.14, 05.50, 05.57, 06.04 Шоу Тома и Джерри.
10.45, 19.55 Семейка Хаппо.
10.55, 11.06, 17.05, 17.16 Ручей Крэйга.
13.15, 13.26, 17.30, 17.41 Юникитти.
13.40, 13.50, 16.45, 16.55 Летний лагерь.
14.05, 14.15 Суперкрошки.
15.45, 15.55, 16.06, 16.20, 16.30, 19.10, 19.20, 19.35, 19.45 Вся правда о медведях.
21.40, 21.51 Бакуган: Батл Плэнет.
22.00, 22.10, 22.25, 22.35, 22.45, 22.55, 23.10, 23.20, 03.35, 03.45, 04.00, 04.10, 04.25, 04.35 Проказник Энджело.
01.05, 01.30, 01.50, 02.15 Ниндзяго: Мастера Кружитцу.

Охота и Рыбалка

00.00, 20.25 Большой троллинг.
00.30, 20.55 Охота в Новом Свете.
01.00, 21.25 В поисках хорошего клева.
01.30, 22.00 В Индийском океане.
01.55 Истории охоты от Павла Гусева.
02.10, 23.00 Охота по-фински 2.
02.40, 23.30 Секреты «трудных».
03.10 Охота в Белоруссии.
03.40 Африканское сафари.
04.10 Ружейная охота.
04.35 На рыбалку вместе с папой.
05.05, 08.55, 12.00 Горная охота с Эдуардом Бендерским.
05.30, 09.30, 12.30 По следам Хемингуэя.
06.00 Спиннинг на камских просторах.
06.30 Фишермания.
07.00 Привет, Малек!
07.10 Сезон охоты.
07.40 Морская подводная охота.
08.10 Охота в Камеруне.
08.40 Какая дичь!
10.00, 16.00 Рыбалка без границ.
10.30, 16.30 «Радзишевский и К».
11.00, 22.30 Охота с луком.
11.30 Рыбалка 360.
13.05 Рыбалка в России 2.
13.35 Битва профессионалов.
14.00 Рыбак-авантюрист.
14.50 Профессиональная рыболовная лига 2018 г.
15.05 На зарубежных водоемах 2.
15.35 Камера, мотор.
17.00 Простые рецепты.
17.20 На рыбалку с охотой.
18.00 Планета охотника.
18.30 Научи меня рыбачить.
19.00 Сам себе охотник.
19.30 Фотоохота с Евгением Полонским.
20.00 На охотничьей тропе.

National geographic

06.00 Зона строительства.
06.20 Научные глупости: Собаки и Друзья.
06.40, 15.10 Осушить океан: Без следа.
07.25, 17.25 Инстинкт выживания, Китай.
08.15 Дикий тунец.
09.50 Расследование авиакатастроф: Спецвыпуск.
10.35, 11.00 Научные глупости.
11.20 Авто-SOS.
12.55 Инстинкт выживания.
13.40 Аполлон: Миссия, которая изменила мир.
14.25 Космос: Пространство и время.
15.55 Расследования авиакатастроф.
18.10 Истории о Боге: сборник.
19.45 Горячие границы: Латинская Америка.
21.15 Расследования авиакатастроф.
22.50 Внутри невероятной механики.
23.35 Космос: Пространство и время.
01.05 Злоключения за границей.
01.50 Преступления против природы.
02.35 Расследования авиакатастроф.
04.55 Исследователь 2.

ТВ-ПРОГРАММА ДЛЯ ЖИТЕЛЕЙ ПРИГРАНИЧНЫХ РАЙОНОВ

1 КАНАЛ (Беларусь)

06.00, 07.20, 08.15 «Доброе утро, Беларусь!» **07.00, 08.00, 09.00, 12.00, 13.00, 15.00, 17.00, 19.00** Новости. **07.05, 08.05** Новости экономики. **07.10, 08.10, 18.15** «Зона Х». **09.10** Т/с **«СЛЕД». 10.45, 12.10, 18.40, 19.20** Т/с **«ЛЮБОВЬ ПО ПРИКАЗУ». 13.05** «Детский доктор». **13.35, 15.25, 17.05** Т/с **«СЕРДЦЕ СЛЕДОВАТЕЛЯ». 15.15, 18.00** Новости региона. **21.00** Панорама. **21.50** Хроникально-документальный телефильм АТН. **22.20** Т/с **«НЕРАСКРЫТЫЙ ТАЛАНТ». 01.50** «День спорта».

ОНТ (Беларусь)

06.00, 07.05, 08.05 «Наше утро». **07.00, 08.00, 09.00, 11.00, 13.00, 16.00, 18.00, 20.30** «Наши новости». **09.10** «Непутевые заметки». **09.50** «Жить здорово!» **11.10** Т/с **«СЕРАФИМА ПРЕКРАСНАЯ». 12.05** «Модный приговор». **13.10** Х/ф **«СЮРПРИЗ ДЛЯ ЛЮБИМОГО». 15.00** «Давай поженимся!» **16.20, 00.50** Тревожная кнопка. **16.40** «Мужское/Женское». **17.30** «На самом деле». **18.55** «Удача в придачу!» **19.00** «Орел и решка. Рай и ад». **20.00** «Время». **21.15** «Три аккорда». **23.00** Х/ф **«НЕ В ПАРНЯХ СЧАСТЬЕ».**

ЛАД (Беларусь)

07.00 «Включайся!» **09.00, 18.00** «Телебарометр». **09.05, 20.00** Т/с **«СЛЕПАЯ». 10.00, 20.55** «Орел и решка. Рай и ад». **11.00, 18.05** Т/с **«ОПЕР ПО ВЫЗОВУ». 12.55** Т/с **«ЖЕНСКИЙ ДОКТОР 2». 13.50** «Свадебный размер». **14.55** М/с «Чип и Дейл спешат на помощь». **15.40** «Ничего себе ньюз». **15.45, 00.15** «Пин_код». **16.35** Т/с **«ПИНГВИНЫ ИЗ МАДАГАСКАРА». 17.25** «Когда мы дома». **22.00** «Спортлото 5 из 36». **22.05** «Битва экстрасенсов».

LRT (Литва)

6.00 Lietuvos Respublikos himnas. **6.05** «Labas rytas, Lietuva». **9.20 «SĖNIS».** Serialas. **10.25 «ŠTUTGARTO KRIMINALINĖ POLICIJA 8».** Serialas. **11.10 «KOMISARAS REKSAS 16».** Serialas. **12.00** «(Ne)emigrantai». **13.00** «Vartotojų kontrolė». **13.58** Loterija «Keno Loto». **14.00** «Žinios». **14.15** «Laba diena, Lietuva». **16.40 «PONIŲ ROJUS».** Serialas. **17.30** «Žinios». **18.00** «Kas ir kodėl?» TV žaidimas. **18.30** «Nacionalinė paieškų tarnyba». **19.30** «Beatos virtuvė». **20.25** Loterija «Keno Loto». **20.30** «Panorama». Sportas. Orai. **20.59** Loterija «Jėga». **21.00** «Vakarėja» su Martynu Starkumi. Muzikinis pokalbių šou. **22.40 «HOBITAS: NELAUKTA KELIONĖ».** Fantastinė nuotykių filmas. **1.25** «Mes nugalėjom». **2.00** LRT radijo žinios. **2.05** «Nacionalinė paieškų tarnyba». **3.00** LRT radijo žinios. **3.05** «Kas ir kodėl?» TV žaidimas. **3.30** «Šventadienio mintys». **4.00** LRT radijo žinios. **4.05 «KOMISARAS REKSAS 16».** Serialas. **5.00** LRT radijo žinios. **5.10 «PONIŲ ROJUS».** Serialas.

LNK (Литва)

6.05 «MANO GYVENIMO ŠVIESA». Serialas. **7.30** «Tomas ir Džeris». Animacinis serialas. **8.00 «VOLKERIS, TEKSASO REINDŽERIS».** Serialas. **9.50 «MIRTIS ROJUJE».** Serialas. **10.55 «KANDISĖ RENUAR».** Serialas. **11.55 «NEKLAUSK MEILĖS VARDO».** Serialas. **13.00 «PASKOLINTA MEILĖ».** Serialas. **14.00 «NAŠLAITĖS».** Serialas. **15.00 «ŠVAJOKLĖ».** Serialas. **16.00** «Labas vakaras, Lietuva». **17.30 «BJAURUSIS ANČIUKAS NIUJORKE».** Serialas. **18.30** «Žinios». **19.30** «KK2 penktadienis». **21.00 «BĖGTE VISĄ NAKTĮ».** Kriminalinė veiksmo drama. **23.20 «VISKAS ORE!»** Romantinė drama. **1.25 «BAIMĖS KAINA».** Veiksmo trileris. **3.25 «MISIONIERIUS».** Veiksmo filmas.

ДОПОЛНИТЕЛЬНЫЕ КАНАЛЫ

ОРТ INTERNATIONAL

06.00, 09.30 «Доброе утро». **09.00, 12.00, 15.00** Новости. **10.00** «Модный приговор». **10.55** «Жить здорово!» **12.15** «Время покажет». **15.15** «Давай поженимся!» **16.00** «Мужское/Женское». **17.00** «Время покажет». **18.00** Вечерние новости. **18.25** «Время покажет». **18.50** «На самом деле». **19.50** «Поле чудес». **21.00** «Время». **21.30** «Три аккорда». **23.10** «Вечерний Ургант». **00.00** Х/ф **«МАМА, НЕ ГОРЮЙ». 01.30** Х/ф **«ЛЮБИМАЯ ЖЕНЩИНА МЕХАНИКА ГАВРИЛОВА». 02.50** Х/ф **«ИЗОБРАЖАЯ ЖЕРТВУ». 04.30** «Про любовь».

TVCi

07.00 «Настроение». **08.40** «Доктор И...» **09.05** «Ералаш». **09.25, 03.55** Т/с **«ПРИИСК». 11.00, 19.05, 05.30** Т/с **«БОГАТАЯ И ЛЮБИМАЯ». 12.30, 15.30, 23.15** События. **12.50** Детектив **«МЫШЕЛОВКА НА ТРИ ПЕРСОНЫ». 13.55, 01.55** Т/с **«ПРИМАДОННА». 15.50** Город новостей. **16.00** Д/ф «Разлучники и разлучницы. Как уводили любимых». **16.40** Х/ф **«ВОЙНА И МИР СУПРУГОВ ТОРБЕЕВЫХ». 18.20** «Хроники московского быта. Недетская роль». **20.40** Детектив **«СЕЗОН ПОСАДОК». 22.15** Д/ф «Польские красавицы. Кино с акцентом». **23.45** «Приют комедиантов». **01.15** Д/ф «Виталий Соломин. Я принадлежу сам себе...» **03.25** «Летчики. Оранжевый дым».

RTVi RTV INTERNATIONAL

08.00 На троих. **09.00** М/ф. **09.30** Особое мнение. **11.00** Новости. **11.30** Сквозной эфир. **15.30** Редакция. **16.30** N+2. **17.00, 06.00** Т/с **«КОГОТЬ ИЗ МАВРИТАНИИ». 19.00** Вы держитесь. **20.00** Специальный гость. **21.00** Newstalk live. **22.00** На троих. **23.00** Сквозной эфир. **02.00** Newstalk. **03.00** Редакция. **03.45** Особое мнение. **05.15** Наши.

Наше кино

06.00 Х/ф **«ПРОПАВШАЯ ЭКСПЕДИЦИЯ». 07.25** Х/ф **«АФГАНСКИЙ ИЗЛОМ». 10.35** Х/ф **«НЕ САМЫЙ УДАЧНЫЙ ДЕНЬ». 12.15** Х/ф **«ИСЧЕЗНОВЕНИЕ». 14.00, 22.00** Х/ф **«БОЛЬШОЕ КОСМИЧЕСКОЕ ПУТЕШЕСТВИЕ». 15.25, 23.25** Х/ф **«В 12 ЧАСОВ ПРИДЕТ БОСС». 16.50, 00.50** Х/ф **«ЧУДАК ИЗ ПЯТОГО «Б». 18.30, 02.30** Х/ф **«СОЛЕНЫЙ ПРИНЦ». 20.15, 04.15** Х/ф **«ХОТТАБЫЧ».**

TV 1000 РУССКОЕ КИНО

07.00 Трагикомедия **«КАРП ОТМОРОЖЕННЫЙ». 08.35** Боевик **«ОБИТАЕМЫЙ ОСТРОВ». 10.30** Драма **«28 ПАНФИЛОВЦЕВ». 12.25** Комедия **«БЕЗ ГРАНИЦ». 14.00** Мелодрама **«ПОДАРИ МНЕ ЛУННЫЙ СВЕТ». 15.30** Комедия **«СЕМЬ УЖИНОВ». 17.00** Мелодрама **«ИВАНОВЫ». 18.30** Комедия **«ЗАВТРАК У ПАПЫ». 20.00** Комедия **«ВЕЗУЧИЙ СЛУЧАЙ». 21.30** Трагикомедия **«КАК ВИТЬКА ЧЕСНОК ВЁЗ ЛЁХУ ШТЫРЯ В ДОМ ИНВАЛИДОВ». 23.00** Комедия **«НОЧНАЯ СМЕНА». 00.30** Драма **«В ДВИЖЕНИИ». 02.05** Комедия **«ПРИЛИЧНЫЕ ЛЮДИ». 03.35** Фильм-фэнтези **«ВОЛКОДАВ ИЗ РОДА СЕРЫХ ПСОВ».**

FOX LIFE

06.00 Т/с **«КАНДИС РЕНУАР 4»,** 2с. **«ВСЯКОЕ ЗНАНИЕ НАЧИНАЕТСЯ С СОМНЕНИЯ». 06.50** Т/с **«МИК»,** 2с. **«БАБУШКА И ДЕДУШКА». 07.15, 02.40** Т/с **«МИК»,** 3с. **«БУФЕР». 07.40** Т/с **«МИК»,** 4с. **«ВОЗДУШНЫЙ ШАР». 08.05** «Джейми Оливер. Готовим за 15 минут». **08.30** Т/с **«ГОТОВИМ БЫСТРО И ЛЕГКО С Д. ОЛИВЕРОМ 2». 09.00** Т/с **«ЛОРРЕЙН ПАСКАЛЬ: УЧИМСЯ ГОТОВИТЬ ЛУЧШЕ»,** 5с. **«ТРЭВИС». 09.35** Т/с **«ЛОРРЕЙН ПАСКАЛЬ: УЧИМСЯ ГОТОВИТЬ ЛУЧШЕ»,** 6с. **«САЛЛИ». 10.10, 03.00** Т/с **«НОМЕР 309 1С». 11.55** Т/с **«НИКАКИХ ДЕТЕЙ, МАЛЫШ!» 13.30, 00.05** Т/с **«РЕЗИДЕНТ»,** 14с. **«ПОЛНОЕ ЗАТМЕНИЕ СЕРДЦА». 14.20** Т/с **«РЕЗИДЕНТ 2». 15.10, 01.10** Т/с **«АНАТОМИЯ СТРАСТИ 8»,** 24с. **«ПОЛЕТ». 15.55, 01.55** Т/с **«АНАТОМИЯ СТРАСТИ 11»,** 1с. **«НАВЕРНОЕ, Я ЭТО ПОТЕРЯЛА НА ВЕТРУ». 16.40** Т/с **«ЧИКАГО В ОГНЕ 2»,** 4с. **«ТЯЖЕЛЫЙ ВЫЗОВ». 17.30, 04.35** Т/с **«ЛЮЦИФЕР 2»,** 14с. **«СЛАДКАЯ УТРЕННЯЯ ЗВЕЗДА». 18.15, 05.20** Т/с **«ЛЮЦИФЕР 2»,** 15с. **«МАЛЕНЬКИЙ ЛЖИВЫЙ ПАРАЗИТ». 19.05** Т/с **«КАНДИС РЕНУАР 4»,** 4с. **«ЛУЧШЕ ПРЕДУСМОТРЕТЬ, ЧТОБ ПОТОМ НЕ ЖАЛЕТЬ». 20.00** Т/с **«КАНДИС РЕНУАР 4»,** 5с. **«С ГЛАЗ ДОЛОЙ - ИЗ СЕРДЦА ВОН». 21.00, 00.50** Т/с **«ЖИЗНЬ В ДЕТАЛЯХ 4»,** 11с. **«ДОМРАБОТНИЦА. РУЧКИ. БАБУШКА. ПАРНИ». 21.25** Т/с **«ДОКАЗАННАЯ НЕВИНОВНОСТЬ»,** 6с. **«ИСТОРИЯ ЗОЛУШКИ». 22.15** Т/с **«ПРИГОВОР».**

АФИША

Даугавпилс

Краеведческий и художественный музей

28 июля в 13.00 — День семьи.

Центр искусств Марка Ротко

26 июля в 16.00 — открытие выставки работ Международного керамического симпозиума.

Латгальская центральная библиотека

2 августа в 14.00 — открытие передвижной выставки «Богатства латвийского пейзажа вчера, сегодня, завтра».

Сквер Пумпурса

1 августа «Музыкальный август 2019»: в 18.00 — группа «Very cool people», **в 19.30** — Айя Андреева.

Даугавпилсский край

27 июля в 10.00 — слет охотников.

Илукстский край

Бебренская волость

27 июля в 21.00 около мельницы — бал родственников и друзей. Играет Артур Лапа.

Краслава

28 июля с 10.00 на стадионе средней школы «Варавикснес» – День здоровья.

Дагда

С 26 по 28 июля — праздник Дагдского края «Annas Dagdā 2019»:

26 июля с 8.00 на площади — ярмарка.

В 11.00 около думы — соревнования «Самый сильный город Латвии».

В 20.00 в доме культуры — спектакль любительского театра Двиетской волости «Nebēdnieki».

В 00.00 на площади центра «Parka rozes» – ночная дискотека.

27 июля в 10.00 в сквере — мероприятия для семей, на пляже — пляжный волейбол.

В 12.30 в Дагдской усадьбе — соревнования наездников.

В 19.00 на эстраде — концерт, награждение лауреатов конкурса цветочных насаждений. **В 20.30** — концерт Яниса Паукштелло и Лайлы Илзе Пурмалиете «Формула счастья». **В 22.00** — концерт группы «Bermudu divstūris», **в 23.30** — бал с группой «Vīri laivā».

28 июля в 11.00 в костеле — богослужение.

В 14.00 на площади центра «Parka rozes» – детская вечеринка.

Прейли

27 июля в 19.00 на эстраде — фестиваль «Парад шлягерной музыки в Латгалии», **в 22.30** — бал и дискотека.

Риебиньский край

Риебиньская волость

С 26 по 28 июля — праздника края.

26 июля в 21.30 в центре «Pakāpieni» – кино под открытым небом — латышский фильм «Рядом».

27 июля в 19.00 около центра культуры — праздничное шествие. **В 19.30 на эстраде** — мероприятие «Попробуй на вкус Риебиньский край», праздничная ярмарка и дегустации. **В 20.30** — концерт Лиене Шомасе и Яниса Моисея «Сегодня буду счастлив». **В 22.00** — пиротехническое шоу. **В 23.00** — был с группой «Vietu nav».

28 июля в 10.00 в костеле — праздничное богослужение.

В 12.00 в питомнике лошадей «Trīs vītolu staļļi» – скачки и показательные выступления.

3 августа в центре культуры в 10.00 — беседа с психологом Гунтой Ивановой, **в 12.00** с гастроэнтерологом Анатолием Даниланcом.

Силюкалнская волость

26 июял в 19.00 в доме культуры — мероприятие Дней хозяек.

Аглонский край

Граверская волость

27 июля в 12.00 — праздник волости.

Аглонская волость

Со 2 по 4 августа — праздник волости.

Аглона

2 августа в 20.00 в базилике — концерт духовной музыки «Soli Deo Gloria».

Варкавский край

Со 2 по 4 августа — праздник края.

Резекне

Латгальское посольство «Gors»

26 июля в 21.30 на террасе — концерт молодых исполнителей джаза из Резекне и венгерский фильм «Закат».

27 июля в 22.00 на террасе — киновечер, фильм Вуди Аллена «Иррациональный человек».

28 июля в 17.00 — концерт Максима Галкина.

Музыкальная средняя школа им. Яниса Иванова

26 июля в 18.00 – концерт из цикла «Дни органной музыки в Латгалии».

Костел Сердца Иисуса

27 июля в 19.00 — заключительный концерт из цикла «Дни органной музыки в Латгалии».

2 августа в 16.00 — концерт органной музыки «Duo Esmera».

Улицы и скверы

2 августа в 13.00 — детский флешмоб «О Резекне на асфальте!».

Фестивальный парк

2 августа в 18.00 — заключительный концерт Международного пленэра аккордеонистов, **в 19.00** — концерт молодежных музыкальных и танцевальных групп, **в 21.00** — концерт Ральфа Эйланда, Озолса, Ансиса и других артистов.

Лудза

С 26 по 28 июля в парке – «Дни мотоциклистов».

2 августа в 17.30 в народном доме — гастроли латышского театра из Сиднея.

Екабпилс

Крустпилсская эстрада

28 июля в 15.00 — детская пенная вечеринка.

www.latgaleslaiks.lv

СПОРТИВНЫЙ КАЛЕНДАРЬ

Даугавпилс

УЛИЧНЫЙ БАСКЕТБОЛ

27 июля в 10.00 на центральном пляже Стропского озера — 2-й этап городского чемпионата.

ПЛЯЖНЫЙ ВОЛЕЙБОЛ

27 июля и 4 августа в 10.00 на центральном пляже Стропского озера — чемпионат города.

СПИДВЕЙ

4 августа 18.00 на стадионе «Локомотив» – гонки Польской лиги NICE, соревнуются команды «Локомотив» (Даугавпилс) и «Unian» (Тарнув).

Даугавпилсский край

27 июля в 10:00 на Амбельском стадионе – семейные спортивные игры.

Илукстский край

30 июля в 13:00 там же – игра U-15 «Ilūkstes NSS» – «Ogres NSC».

27 июля в 10:00 на катке в Илуксте – соревнования Илукстского края.

3 августа в 10.00 на стадионе – 14-й веломарафон Илукстского края.

Данные предоставлены клубами и спортивными федерациями.

ГОРОСКОП

29.07–04.08.

ОВЕН. Здоровье, красота и внутреннее равновесие станут основными стимулами ваших действий на этой неделе. Можно попробовать новую диету, возобновить занятия в спортзале или более внимательно отнестись к выбору продуктов питания. До среды занимайтесь практическими делами. Не оказывайте давления на партнеров, будьте терпеливы - в это время только взаимовыгодные интересы могут дать результат, на который вы рассчитываете. В среду можно заняться покупками. Выходные лучше провести дома или на даче с семьей и близкими друзьями.

ТЕЛЕЦ. Пока вас больше всего интересуют домашние дела, и в первой половине недели вы сможете реализовать некоторые из своих дизайнерских идей. Партнер по браку будет приятно удивлен вашим творческим подходом и тем терпением, с которым вы займетесь мелким ремонтом или наведением порядка. Со среды появятся новые интересы и задачи. До пятницы можно заключать сделки, заниматься вопросами рекламы. Это хорошее время для активного общения, обмена мнениями и переговоров. В выходные может возникнуть новая тема в семье, на которой вы и сосредоточитесь.

БЛИЗНЕЦЫ. Прекрасное время для отдыха, поездок, общения в группе, с которой связаны ваши интересы и перспективы. Со следующей недели нагрузка значительно возрастет, а сейчас вам необходимо собрать всю нужную информацию и привести в порядок дела. Со среды ускоряется приток информации, но в четверг вероятны сбои в системах связи, проблемы в поездках и контактах с окружающими. Будьте внимательны к просьбам своих близких. Помогайте, выслушивайте их исповеди, занимайтесь общими делами. В воскресенье удачными будут покупки.

РАК. Первая половина недели пройдет в заботах о насущных делах. Вы найдете удовольствие, занимаясь дизайном своего дома. В четверг могут произойти события, которые сделают вашу позицию уязвимой. Не стесняйтесь попросить о помощи партнера. Через преодоление общих проблем появятся и общие интересы, а в личных отношениях появится больше доверия и интимности. Возможно, вам стоит выбрать воскресенье в качестве стартовой точки для развития какой-то важной темы. Решения принимайте на семейном совете.

ЛЕВ. Период ожидания закончился - вам необходимо поторопиться с воплощением не только текущих, но и более глобальных планов. Волей обстоятельств вы попадаете в центр развития каких-то событий, и окружающие имеют на вас свои виды. В четверг происходящее будет наполнено особым смыслом, не пропустите возможность разобраться с теми темами, которые вас интересуют. Вы можете оказаться в водовороте чувств, а соблазнов будет так много, что вам придется поломать голову, как выйти из затруднительного положения.

ДЕВА. Вы можете гордиться своим мастерством, организованностью и чувством порядка, что обязательно будет отмечено окружающими. Уделите больше внимания тем мелочам, на которые обычно не хватает времени - и вы испытаете истинное удовольствие от гармонии, которая воцаряется вокруг вас. Вся неделя благоприятна для решения практических вопросов. Но в четверг и пятницу могут произойти события, которые не входили в ваши планы. Нешаблонные реакции будут особенно удачными. В выходные лучше расширить круг общения.

ВЕСЫ. Подойдите более прагматично к использованию своего времени в первой половине недели. Не тратьте его на мелочи, а займитесь делами, которые принесут вполне конкретные результаты. Договоренности в это время хорошо оформлять юридически. С четверга может обнаружиться, что в отношениях с деловым или близким партнером все не так просто. Но вы вполне можете найти оригинальный выход из создавшихся обстоятельств. Готовьтесь заняться новым делом со следующей недели, а пока уделите больше времени решению личных вопросов.

СКОРПИОН. Отдыхайте на здоровье, пока можно не торопиться с инициативами и нововведениями. Уделите больше внимания формированию творческих связей в группе или коллективе, где вы проводите свое время. Друзья могут подкинуть вам новые идеи или организуют полезное знакомство. Со второй половины недели события могут складываться непредсказуемо. Возможны некоторые ограничения, но произойдет высвобождения энергии для других дел.

СТРЕЛЕЦ. Приближаются значительные и многообещающие перемены. Если у вас есть собственные планы, то эту неделю посвятите подготовительным мероприятиям. Все ситуации будут заряжены эмоционально, но пока сложно сосредоточиться на чем-то определенном. Возобновите спортивные занятия. Ваше присутствие создаст благоприятный психологический микроклимат в группе - вы полны энтузиазма и готовы к свершениям. Вся неделя, кроме четверга и пятницы, благоприятна для поездок. В воскресенье ждите сюрпризов, постарайтесь находиться в гуще событий.

КОЗЕРОГ. Появится хорошая возможность добраться до сути интересующей вас темы. До четверга вы сможете переделать массу небольших, но важных дел, что оставит чувство удовлетворения. Эта неделя благоприятна для систематизации информации и наведения порядка там, где ощущается необходимость. Со следующей недели в вашей жизни намечаются важные перемены, и все происходящее постепенно к ним подводит. В выходные уделите время дому или отдохните с семьей, чтобы с понедельника спокойно сосредоточиться на работе.

ВОДОЛЕЙ. Возможно, некоторые из ваших связей сейчас подвергаются пересмотру. Ждите кульминации событий в четверг. Не торопитесь оценивать результаты, особенно, если они будут для вас неожиданными. Через время вы обнаружите для себя много плюсов в тех переменах, которые произошли. Первая половина недели даст вам возможность реализовать некоторые из практических идей в своем доме. Вторая более благоприятна для внешних контактов, поездок, переписки. Всю неделю будьте внимательны к своему здоровью и не допускайте перегрузок.

РЫБЫ. В первой половине недели вам стоит заняться чем-то конкретным. Встречи, переговоры будут подчинены материальным интересам. Сейчас имеет смысл рассчитаться с долгами, сделать платежи, чтобы со следующей недели заняться чем-то новым. Вполне вероятно, что в четверг вы осуществите нечто для себя необычное и неожиданное. Это интересный день, и в происходящем вы сможете уловить мистический оттенок. Выходные принесут много приятных впечатлений, особенно, если вы хорошо подберете компанию для отдыха.

АНЕКДОТЫ

☺ ☺ ☺

Жена пилит мужа:

– Была на педикюре, мастер просто супер! Встает в 6.30, пробежка, а в 9 уже на работе. А ты в это время только глаза продираешь!

– Да, я знаю, ты в прошлый раз тоже его хвалила. Жаль, что у твоего мастера есть муж.

☺ ☺ ☺

– Какая разница между авторством и соавторством?

– Такая же, как между пением и сопением.

☺ ☺ ☺

– Чем лучше запивать блюда мексиканской кухни?

– Текилой.

– А немецкой?

– Пивом.

– А блюда итальянской кухни?

– Вином.

– А русской?

– А русскую кухню не запивать надо, а закусывать.

☺ ☺ ☺

– Где бы вы хотели жить?

– Не где, а с кем.

– Ну с кем?

– Смотря где.

☺ ☺ ☺

– Мама, я пошел играть с пацанами в футбол.

– Только через мой суп!

☺ ☺ ☺

– Возвращаюсь на день раньше из командировки, захожу в квартиру, заглядываю в шкаф — а там пусто! Смотрю на кухне — пусто, на балконе то же самое...

– А жена что?

– Так я не женат. У меня квартиру обокрали!

☺ ☺ ☺

– Как найти хорошего стоматолога?

– Опытным путем, но помни: у тебя только 32 попытки!

☺ ☺ ☺

– А в раю мужчины живут отдельно от женщин?

– Конечно! Иначе какой это рай?

☺ ☺ ☺

– Пока виагра действует, мужика ничто не остановит!

– А есть такое же средство, только для работы?

– Ипотека!

☺ ☺ ☺

– А что это за новый Славик у тебя в контактах на телефоне? Я туда позвонила, а мне женский голос ответил! Как это понимать?

– А очень просто! Там такая же дура схватила телефон, чтобы послушать, что за новый Сергей у Славика в телефоне!

☺ ☺ ☺

– Люсь, худеть самостоятельно у тебя не получается. Я решил тебе помочь. Похудеешь за месяц минимум на 5 кило.

– Не поможет.

– Поможет, я зарплату пропил.

☺ ☺ ☺

Урок русского языка в грузинской школе.

– Гоги, проспрягай глагол «Куриц» в настоящем времени!

– Я – куриц, ты – куриц, он, она, они – куриц.

– Садысь, 5! Вано, проспрягай глагол «Куриц» в прошедшем времени!

– Я – цыпленок, ты – цыпленок, он, она, они – цыпленок.

– Садысь, 4!

– А почему 4?

– За акцент! Нико, проспрягай глагол «Куриц» в будущем времени!

– Я – шашлык, ты – шашлык, он, она, они – шашлык.

– Садысь, 2!

– Но почему?

– Шашлык – это будущее от глагола «барашк», а будущее от глагола «Куриц» – чахохбили.

☺ ☺ ☺

– У вас есть рекомендательные письма?

– Да, конечно, вот.

– «Он очень хороший мальчик, возьмите его на работу». Это что такое?

– Это письмо от мамы.

☺ ☺ ☺

Свекровь отчитывает невестку:

– Полы не умеешь мести, обеды готовишь плохо, сына моего пилишь! Вот я в твои годы!

– Вы в мои годы, Октябрина Михайловна, уже третьего мужа похоронили.

☺ ☺ ☺

Гаишник тормозит крутой джип:

– Вы превысили скорость и ехали 120 км/ч.

– Чувак, на, возьми 300 евро и купи себе нормальный радар – я меньше 170 не езжу.

Прямая речь

***

«Пришел на собеседование и уснул на диване в приемной. Вот видите, как быстро я адаптируюсь на новом рабочем месте!»

***

«Вот завтра встану пораньше, пообедаю и быстро все доделаю!»

***

«По моей фигуре сразу понятно, что я поклонница хлеба, а не зрелищ!»

***

«В детстве родители заинтересовали меня археологией, и я полюбил это занятие. Представлял себя настоящим археологом! Но однажды ко мне подошел сосед и сказал, что на самом деле это называется «копать картошку».

***

«Без какого-либо напряга я, как Цезарь, умею делать кучу вещей одновременно — например, плохо себя чувствовать, хреново выглядеть и хотеть спать».

***

«Раньше я надеялся, что после черной полосы наступит белая. Но оказывается, существует как минимум 97 оттенков черного цвета».

Полезные советы

* * *

Хотите заставить женщину орать, топать ногами и махать руками? Просто скажите ей: «Дорогая, по тебе кто-то ползет!»

* * *

Если вы хотите, чтобы ваш ребенок стал музыкантом, выбирайте скрипку, а не фортепиано, потому что скрипку легче заносить в подземный переход.

* * *

Если вы видите, что кто-то отдыхает, помогите ему!

* * *

Хотите хорошо выглядеть? Махните на проблему рукой. Потом ногой. И так два подхода по 40 раз.

* * *

Хотите подзаработать? Подайте объявление: «Доем оливье. Недорого».

* * *

Если бутерброды у вас падают маслом вниз, не расстраивайтесь! У кого-то они падают в низ маргарином.

ОТВЕТЫ НА ПРЕДЫДУЩИЙ СКАНВОРД

ПО ГОРИЗОНТАЛИ. Самокат. Вокал. Комната. Гастроли. Ара. Ден. Терракота. Щепотка. Тромб. Рвач. Где. Бурундук. Сыр. Мсье. Оле. Сабантуй. Инвестор. Станция. Вето. Речь. Июнь. Ника. Икар. Море. Пике. Скудо. Фарш. Нит. Ясли. Сабо. Люкс. Муму. Лоб. Лавра. Отшиб. Ролики. Дура. Лупа. Око. Глина. Мяу. Каракатица.

ПО ВЕРТИКАЛИ. Бисер. Аншлаг. Суаре. Енка. Пэр. Ставни. Мотто. Удаль. Рык. Тон. Услада. Киоск. Дот. Улус. Откорм. Твид. Скейт. Стая. Аритмия. Акант. Спил. Центр. Бук. Плато. Ефим. Па. Ремиссия. Удар. Скарб. Грива. Шнурок. Ямка. Ока. Крем. Свинопас. Лот. Бажов. Соте. Али. Таль. Отёк. Кубок. Апач. Евро. Аве. Обида.

ПРИБРЕЖНОЕ СУДОХОДСТВО
ЖЕЛЕЗЯКИ В БЕТОНЕ
«ОТЕЦ» БЕНДЕРА И БАЛАГАНОВА
КУДА «МЫШКА», ТУДА И ОН
ПЛАТОК «С РАЗМАХОМ»
ПОЛОГИЙ СКЛОН ХОЛМА
СКЕЛЕТ, ОСТОВ
УЧЕНЫЙ ПО УДОБРЕНИЯМ
СКУЧЕННОСТЬ, В КОЕЙ «НЕ В ОБИДЕ»
МАНЕРА, СТИЛЬ
МЕХАНИЧЕСКИЙ СУСТАВ
ИТАЛЬЯНСКИЕ ПЕЛЬМЕНИ
ВЫВОРОТ ШИВОРОТА
ЕГО КОНЮШНИ ГЕРАКЛ ОЧИСТИЛ
СТОЛИЦА НОРВЕГИИ
КОСМИЧЕСКАЯ ОРГАНИЗАЦИЯ
«ЗВЕЗДНЫЙ» БАРАН
СИЛЬНЫЙ ДОЖДЬ
СОВЕТСК. ФИЗИК СО «СЛАДКОЙ» ФАМИЛИЕЙ
СЦЕНИЧЕСКИЙ ОБРАЗ
ЭТНОС
ЧЕРЕЗ НЕГО ВИДНО УЛИЦУ
САМЕЦ КАНАРЕЙКИ
ПРИЯТЕЛЬ ВИННИ-ПУХА
РЫБНАЯ «ФЕРМА» В ВИДЕ ПРУДА
МАТЕРИЯ, МАНУФАКТУРА
СЫН ПОСЕЙДОНА
ВЫСОЧАЙШАЯ ГОРНАЯ СИСТЕМА
ВЫХОДНОЙ СРЕДИ НЕДЕЛИ
СКАПЛИВАЕТСЯ В УШАХ
ЛЕВ ИЗ МУЛЬТИКА «МАДАГАСКАР»
ВЕНА – ЭТО АВСТРИЯ, А МАСКАТ?
ЦЕНА КУПЮРЫ
КОВАРНЫЙ ЗЛЮКА
БЕЛЬГИЙСКИЙ ШАНСОНЬЕ
ВЯЛОСТЬ МЫШЦ
«СВИНСКОЕ» БЕДРО
ОДНА ИЗ ТРЕХ СЕСТЕР У ЧЕХОВА
ШУМНОЕ СБОРИЩЕ
ФРАНЦУЗСКИЙ КОМПОЗИТОР
ЗАКЛЮЧЕНИЕ ПОД СТРАЖУ
АННИ, БЬОРН, БЕННИ И АГНЕТА
ОТ ИСТОКА ДО УСТЬЯ
КАЛЕНДАРНОЕ ЧИСЛО
БОЛЬШАЯ ДОРОГА (УСТАР.)
ХВОЙНАЯ ВЕТВЬ
ВРАЧ И ДУШ ЕГО ИМЕНИ
НЕ ГИПОТЕНУЗА
ВСАДНИК С ПИКОЙ В КОРРИДЕ
НАРИСОВАЛ ЛЮБИТЕЛЯ АБСЕНТА
РАСТЕНИЕ ДЛЯ ТЕКИЛЫ
В НЕГО ВЛЮБИЛАСЬ АФРОДИТА
ЗАБЕГ НА КОРОТКУЮ ДИСТАНЦИЮ
«ОТЕЦ» МУШКЕТЕРОВ
СОРНЯК, БЕРЕЗКА
КРИВОЙ МЕЧ ЯНЫЧАРА
ВЫСТРЕЛ «ХОРОМ»
ШЛАК, САЖА, КОПОТЬ
АГРЕГАТ, УСТРОЙСТВО
ДО ЕВРО ГУЛЯЛА В ИСПАНИИ
ДУМАЕТ ТОЛЬКО О СЕБЕ
ЦАРСКИЙ КИНОЛОГ
«ЖИВОЙ МЕТАЛЛ»
ПОИМКА БЕЗДОМНЫХ СОБАК
ПЕЛ ПРО «КРЫШУ ДОМА ТВОЕГО»
ГРУША С АЛЛИГАТОРОВОЙ КОЖЕЙ
ФРАНЦУЗСКИЙ БАРХАТ
ПИШЕТ СТИХИ
ВЯЛО ТЕКУЩИЙ ШТУРМ
ПОЛОЗ
БОМБА, В ЗЕМЛЮ ЗАРЫТАЯ
И ОБЕЗЬЯНА, И ЧЕЛОВЕК
ШЛЕЙФ У ЖЕНСКОГО ПЛАТЬЯ
ЗАДНЯЯ ЧАСТЬ СТУПНИ
РЕЗВЫЙ ЩЕНОК ИЛИ КОТЕНОК
МАДАМ ВОСКОВЫХ ФИГУР
СПЕВШИЙ ПРО «НОЧНОЕ РАНДЕВУ»
ДОРОЖНЫЙ ЗНАК
ДРЕВНЯЯ ЛЕТОПИСЬ
СТРАНА В ОСОБО КРУПНЫХ РАЗМЕРАХ
ПУДРА ШТАНГИСТА
КРУГЛАЯ КАРТИНА С РЕЛЬЕФОМ
ЧЕРТОВА МЕРА
ПРОВЕРКА ЗНАНИЙ
ДРЕВНЕРИМСКАЯ БОГИНЯ ЗАРИ
СТОЛИЦА ШТАТА ДЖОРДЖИЯ

СУДОКУ ДЛЯ ВСЕХ

ЛЕГКАЯ

5				1	3		8	
							7	
	8	7			5			
6	5	9				2		
8								6
		4				8	3	7
			9			3	6	
	2							
	6		4	8				2

СРЕДНЕЙ СЛОЖНОСТИ

5	7	2			3	8		
							1	
	9							4
		4	6		1		3	
		9	8		4	2		
	8		2		7	4		
9							4	
	4							
		1	9			5	2	7

ТРУДНАЯ

				7	6			
3					4		5	
7						3		1
	5	7	1	6				9
6				3	5	1	2	
1		5						2
	3		6					8
			4	5				

ПРИЯТНОГО АППЕТИТА!

Летний завтрак, обед и ужин

ОМЛЕТ С ТВОРОГОМ ПО-ИРАНСКИ

***Ингредиенты**: 2 яйца, 50 г нежирного творога, 1 стакан измельченного укропа и петрушки, растительное масло, соль, перец по вкусу, лимон.*

Приготовление: Смешать в глубокой миске яйца, измельченную зелень, соль, перец и слегка взбить. Вылить яично-травяную смесь на раскаленную сковороду с маслом и в течение одной минуты размешивать, чтобы омлет прогревался равномерно. Добавить раскрошенный творог. Накрыть крышкой и сразу убавить огонь до минимума. Через минуту разрезать на четыре части и каждую перевернуть. Снова накрыть и подержать на огне еще одну-две минуты. При подаче на стол полить лимонным соком.

КУРИЦА С БАЗИЛИКОМ

***Ингредиенты**: 2 куриных филе, 100 г стручковой фасоли, 4 яйца, 1 луковица, 2 перчика чили, 200 г риса, 2 ст. ложки соевого соуса, 3 зубчика чеснока, пучок базилика, 30 мл растительного масла, соль, перец и зелень по вкусу.*

Приготовление: Мелко нарубленный репчатый лук обжарить на растительном масле, следом отправить тонко нарезанное куриное филе, а также перец чили и нашинкованный базилик. Потом добавить зеленую стручковую фасоль и влить соевый соус. В ступке смешать и растолочь чеснок с перцем чили. Приправить пикантной смесью курицу. Еще немного потомить и подавать с отварным рисом, жареным яйцом и зеленью.

ТОМАТНЫЙ СУП

***Ингредиенты**: 2 кг очень спелых помидоров (или 2 банки консервированных в собственном соку), 3 столовые ложки оливкового масла, 2 зубчика чеснока, 200 г пшеничного хлеба типа чиабатта, 2 стакана куриного или овощного бульона, 1/2 стакана листьев базилика, 1 чайная ложка сахара, свежемолотый черный перец, 2-3 столовые ложки оливкового масла для подачи.*

Приготовление: Очистить помидоры от кожуры: опустить их на 3 минуты в кипяток, затем, наколов на вилку, снять кожуру. В кастрюле на среднем огне разогреть масло и обжарить в нем чеснок, нарезанный тонкими ломтиками, 1 минуту. Добавить помидоры и готовить 30 минут (если консервированные — 10 минут), периодически помешивая. С хлеба удалить корочку и поломать его на кусочки 4-5 см. Добавить в кастрюю бульон, хлеб, сахар и базилик, порванный руками, выключить огонь и дать постоять под крышкой 5 минут. Разлить суп по тарелкам, в каждую добавить 1/2 ст. ложки оливкового масла и свежемолотого черного перца.

МЯТНО-ИМБИРНЫЙ ЛИМОНАД

***Ингредиенты**: 4 лимона, 3 лайма, пучок мяты, корень имбиря по вкусу, 1 ст. ложка коричневого сахара, 200 г белого сахара. Для украшения: цедра лимон и веточки мяты.*

Приготовление: В кастрюлю всыпать белый сахар, влить 1 стакан воды, довести до кипения и кипятить до полного растворения сахара. Добавить в сахарный сироп натертый корень имбиря и сразу же охладить, поставив в миску с колотым льдом. Влить в кастрюлю сок трех лаймов и трех лимонов, добавить цедру и поставить в холодильник на 30 минут. Оставшийся целый лимон разрезать вдоль пополам и нарезать на тонкие дольки, смешать с листьями мяты, положить в кувшин с широким горлом, посыпать коричневым сахаром и потолочь пестиком. Влить в кувшин холодный лимонад, разбавить водой со льдом по вкусу, от 2 до 4 стаканов. Можно вместо обычной воды использовать газированную.

ЗАПЕКАНКА ИЗ ЦУКИНИ С ОРЕХАМИ

***Ингредиенты**: 2 цукини, 4 штуки молодого лука, 50 г тертого пармезана, 150 мл сливок, по горсти фундука и кешью, 1 ст. ложка оливкового масла, соль и перец по вкусу, небольшой пучок кинзы.*

Приготовление: Цукини нарезать кружочками и опустить в кипящую подсоленную соду на 10 минут. В это время острым ножом измельчить орехи и слегка обжарить их на сухой сковороде. Молодой лук нарезать очень тонкими колечками и обжарить на горячей сковороде в оливковом масле до легкого золотистого цвета, посолить и поперчить. Откинуть цукини на дуршлаг и выложить слоями в форму для запекания, затем – обжаренный лук, орехи и нарубленный кориандр. Полить сливками. Посыпать сверху пармезаном и запекать в предварительно разогретой до 210°С духовке 25 минут.

Заготовка «заморской» икры

ОВОЩНАЯ ИКРА НА ЗИМУ В МУЛЬТИВАРКЕ

***Ингредиенты**: 2,5 кг помидоров, по 0,5 кг лука, моркови, сладких перцев и яблок, 300 г чеснока, по большому пучку петрушки и сельдерея, 1 стакан растительного масла, соль и перец.*

Приготовление: Лук и морковь очистить. У перцев и яблок удалить сердцевину. Нарезать все овощи произвольными кусками и провернуть через мясорубку или измельчить в блендере. Включить режим «Мультиповар» (или «Stew»), установить температуру 120°С. Переложить пюре в чашу мультиварки, посолить, поперчить, добавить растительное масло и готовить 3 часа. Зелень вымыть и мелко нарезать. Чеснок очистить и измельчить. Добавить зелень и чеснок в икру и готовить еще 15 минут. Горячую икру разложить по простерилизованным банкам, закрыть и дать остыть.

ИКРА ИЗ ОГУРЦОВ

***Ингредиенты**: ½ кг огурцов, 3 помидора, 1 морковь, 2 зубчика чеснока, 1 болгарский перец, 1 луковица, растительное масло для жарки, по ½ ч. ложки натертого имбиря и карри, соль и черный перец по вкусу.*

Приготовление: Огурцы нарезать небольшими кусочками (можно использовать переросшие огурцы, их почистить и удалить семена). Тушить на подсолнечном масле сначала огурцы. К огурцам, когда они пустят сок и он наполовину испарится, добавить лук и перец, нарезанные небольшими кусочками и натертую морковь. Тушить на среднем огне, пока овощи не станут мягкими, и жидкость почти выпарится. Потом добавить измельченные помидоры, чеснок и специи. Все это тушить на среднем огне до тех пор, пока жидкость не испарится.

ИКРА БАКЛАЖАННАЯ С ЯБЛОКАМИ

Ингредиенты: 1 кг баклажанов, 2 луковицы, 1 кислое яблоко, по 1 ст. ложке соли и сахара, ½ ч. ложки черного перца, 1 ч. ложка яблочного уксуса, ½ стакана растительного масла.

Приготовление: Баклажаны очистить от плодоножек, разрезать их вдоль и выложить на сухой противень срезами вниз. Запечь баклажаны до мягкости, остудить, очистить мякоть от кожуры и порезать на мелкие кусочки. Обжарить их в масле в течение 10 минут. Одну луковицу нарезать кольцами и обжарить в масле до золотистого цвета, вторую измельчить на мелкой терке вместе с кислым яблоком, а потом все смешать с баклажанами и взбить овощную массу в блендере. Приправить овощи солью, сахаром, черным перцем, яблочным уксусом и влить растительное масло. Слегка потомить баклажанную икру на медленном огне 10 минут и закатать в банки.

КАБАЧКОВАЯ ИКРА «БАБУШКИНА»

***Ингредиенты**: 2 кг кабачков, 4 моркови, 2 луковицы, 2 болгарских перца, 1 стручок перца чили, 6 ст. ложек томатной пасты, по 3 ч. ложки соли и сахара, около 150 мл масла.*

Приготовление: Очистить от семян и кожуры кабачки и нарезать кубиками, измельчить на средней терке морковь, порубить лук и очищенный от семян болгарский и острый перцы. Лук немного подрумянить в разогретом растительном масле, затем выложить его в кастрюлю, где будет тушиться икра. По очереди обжарить морковь, болгарский перец и кабачки, добавляя их к луку. В самом конце в кастрюлю с обжаренными овощами положить перец чили, томатную пасты, соль и сахар. Варить овощную массу на медленном огне в течение 40 минут, постоянно помешивая, потом измельчить ее блендером и снова варить 10 минут на медленном огне. Выложить кабачковую икру в стерилизованные банки и еще раз простерилизовать их 15 минут, прикрыв крышками. Закатать банки, укутать и оставить до полного остывания на 12 часов. Приготовленную таким способом икру можно хранить всю зиму при комнатной температуре.

ИКРА С ГРИБАМИ

***Ингредиенты**: 2 кг кабачков, 500 г свежих грибов (белые, лисички, шампиньоны), 1 кг помидоров, 4 луковицы, 2 ст. ложки соли со специями (например, сванская соль), 1 ст. ложка куркумы, 80 г сахара, 250 мл растительного масла, 5 ч. ложек яблочного уксуса.*

Приготовление: Кабачки и грибы очистить и нарезать мелкими кубиками. У помидоров удалить кожицу и семена и также нарезать. В большом сотейнике разогреть растительное масло и обжарить его до золотистого цвета измельченный лук. Добавить куркуму и сванскую соль, перемешать. Выложить в сотейник кабачки, перемешать, тушить не небольшом огне 15 минут. Добавить помидоры, сахар и тушить еще 15 минут. Грибы отдельно обжарить на растительном масле, добавить в сотейник к овощам. Держать на огне еще минут 10, чтобы жидкость слегка выпарилась, а икра загустела. Горячую икру разложить в стерилизованные банки. Дополнительно пастеризовать заготовку еще 15-20 минут. Закрыть крышками, перевернуть и, укутав, дать остыть. Хранить икру в прохладном, темном месте. Перед подачей добавить в нее рубленую зелень и измельченный чеснок.

Праздник Краславы отмечали с латгальским вкусом

Эгита Терезе Йонане

Асушки, белый сыр, конопляный чай — это только некоторые из яств, созданных в Латгалии, которые можно было попробовать и купить на празднике вкуса «Попробуй Латвию в Латгалии», который прошел 20 июля в Краславе рамках праздника города.

Маленькие повара готовят свой любимый бутерброд.

Фото автора.

Пиедруйскую волость представляла Галина Боровая.

Илга Иванова из Зилупе рассказывает о сиропе из сосновых шишек.

Домашние производители из Комбульской волости Инесе и Айнар Дзалбе предлагали копченого угря.

Сырная мастерская краславчанки Виктории Лене.

Андрис и Алисе из Вилянского края приглашают отведать чая из конопли.

Краславчане были удивлены, как можно приготовить варенье и сироп из сосновых шишек. Автор кулинарного шедевра Илга Иванова, которая работает дизайнером в Зилупском крае, напомнила, что наши латгальские предки для лечения простуды и кашля всегда использовали чай из сосновых шишек. «Теперь есть сироп, который можно добавлять в любой чай, и будешь здоровым вдвойне», – говорит Илга.

В свою очередь, экс-президенту Латвии Раймонду Вейонису понравилось двиетское варенье из конопли. «Интересный вкус. Как раз вовремя есть такое мороженое, потому что лето в этом году в Латвии жаркое», – сказал он. Создательница мороженого Даце Стапкевича вместе со своей командой быстро распродала холодное лакомство: «Надо было вдвое больше привозить!».

Длинные очереди также создавались у палаток общества «Latgolys golds» с их копчеными колбасами и салом, около вин от крестьянского хозяйства «Sēlija» и меда от Гунты Соме, конопляного масла от Сергея Закревского, коктейлей из яблочного сока от к/х «Eži» и других.

Посетители праздника вкуса, которые приехали из Лиепаи, Риги, Кулдиги, Карсавы, Даугавпилса, городов Польши и Белоруссии, не только вкусно кушали, но и участвовали в мастер-классах, которые вели шеф-повар рижского ресторана «Ferma» Марис Астич с помощниками Томасом Годиньшем и Харалдом Саушем. Они приготовили йогуртовый и рыбный супы с зеленью и мороженое. Дети готовили свой любимый сэндвич. Здесь же можно было научиться сбить масло и сварить сыр по бабушкиным рецептам и соревноваться в угадывании старинных кухонных приспособлений.

Тех, кто посетил хотя бы два мастер-класса, угощали только что изготовленными сладостями и молочным супом с клецками.

На фестивале определили самых умелых юных поваров, поощрительные призы получили воспитанники Прейльской структурной единицы Рижского техникума туризма и творческих индустрий Айрика Васерштейна и Элвис Асарс, а также школьники Дагдского края Яна Злобина и Вадим Муранс. «Чтобы стать хорошим поваром, нужно тренироваться в приготовлении различных блюд», – пожелал М. Астич.

В завершении мероприятия были названы те производители, которые 27 и 28 сентября отправятся в Ригу, чтобы участвовать в заключительном мероприятии фестиваля «Вкус краев». Путевки получили: общество «Latgolys golds» (Резекненский край), производитель продукции из конопли «Obelisk Farm» (Вилянский край), зерноводческое хозяйство «Kotiņi» (Вилякский край), пивовар Дайнис Ракстиньш (Балвский край), Даце Стапкевича (Илукстский край), к/х «Pumpuri» (Прейльский край), кооперативное общество сельскохозяйственных услуг «Viļāni» и к/к «Ceļtekas» (Резекненский край).

Организатором фестиваля выступил Латвийский центр сельских консультаций и образования. ■

Трое из четырех продолжают борьбу в еврокубках

В Европе идут баталии первых раундов Лиги Европы и Лиги чемпионов по футболу. Латвию в этих турнирах представляют 4 клуба.

ФК «Рига», как чемпион страны, выступает в Лиге чемпионов. Рижане стартовали против ирландского «Дандолка». Обе встречи закончились всухую. В итоге на стадионе «Сконто» в Риге право играть дальше разыгрывали в серии пенальти. Потомки древних кельтов были удачливее – 5:4. Антоний Черномордый в обеих встречах отыграл все 90 минут. В Ирландии Владислав Федоров остался на скамейке запасных, в Риге в заявку не попал.

«Рига» покидает ЛЧ, но продолжит искать счастье в Лиге Европы и начнет против польского «Пяста».

В ЛЕ с первого отборочного раунда играть начали «Вентспилс», «Лиепая» и «РФШ».

«Вентспилс» справился с албанской «Теутой». Дома победа – 3:0 (Дмитрий Литвинский наблюдал за матчем со скамейки запасных). На выезде приморцы уступили – 0:1, Д. Литвинский по-прежнему остался в запасе. В следующем раунде жребий подбросил «Гзиру» с Мальты.

«Лиепая» разошлась вничью с минским «Динамо» – 1:1, а затем выиграла в Беларуси – 2:1. Теперь курземцам предстоит сыграть со шведским «Норчепингом».

«РФШ» в Любляне против местной «Олимпии» удалось в добавленное время вырвать победу – 3:2, но в ответной встрече уступила 0:2, и на этом команда завершила выступление в еврокубках.

Первые игры второго раунда прошли 25 июля, ответные состоятся 1 августа.

За каждую победу на групповом этапе клуб получит 570 000 евро, а ничья принесет 190 000 евро. Неиспользованные средства (190 000 евро с каждой ничьей) будут суммированы и перераспределены среди клубов, выступающих на групповом этапе, в пропорциональной зависимости от количества одержанных побед.

УЕФА прогнозирует, что выплаты участникам ЛЕ от группового этапа до финала составят 560 млн евро.

Каждый победитель группы получит 1 млн евро, а второе место в группе принесет клубу 500 000 евро.

Клубы, вышедшие в плей-офф, могут дополнительно рассчитывать на следующие выплаты:

- участие в 1/16 финала – по 500 000 евро
- участие в 1/8 финала – по 1,1 млн евро
- участие в 1/4 финала – по 1,5 млн евро
- участие в 1/2 финала – по 2,4 млн евро
- участие в финале – по 4,5 млн евро
- победитель дополнительно получит 4 млн евро

Выплаты солидарности за участие в квалификации клубных турниров УЕФА составят 107,5 миллиона, которые не квалифицировались в групповой этап

Все клубы, участвовавшие в квалификации Лиги Европы, получат:

- За участие в предварительном раунде – 220 000 евро
- За участие в первом отборочном раунде – 240 000 евро
- За участие во втором отборочном раунде – 260 000 евро
- За участие в третьем отборочном раунде – 280 000 евро
- За участие в раунде плей-офф – 300 000 евро

«Лиепая», «Вентспилс» и «Рига» сейчас начнут играть во втором отборочном раунде, чтобы попасть в групповой этап. Необходимо затем пройти третий раунд и раунд плей-офф. Это надо провести 6 матчей с благоприятным для себя исходом.

Набор игроков продолжается, с чемпионами не справились

«Даугавпилс» по-прежнему не может подобрать ключи к воротам «Риги» в чемпионате Латвии по футболу. На этот раз «сине-белые» несильно запирали свою калитку, пропустив 4 мяча, по паре в каждом тайме.

«Рига» – лидер чемпионата, но это не значит, что они непобедимы. Своей игрой «Даугавпилс» уже доказывал, что может брать очки у любого соперника. Пока в трех матчах этого сезона действующие чемпионы каждый раз обыгрывали латгальский клуб.

Посмотрим, как будут складываться дела в чемпионате дальше. Параллельно команда продолжает набирать новых игроков. На прошлой неделе к команде присоединились – нападающий Чинсосо Офор, защитник Айдову Акинтола (оба Нигерия), нападающий Юри Соуса Лима Леллис (Бразилия) и Али Ширинов (Азербайджан).

Результаты 22-го тура

«Рига» – «Даугавпилс»	4:0
«Метта» – «РФШ»	1:1
«Вентспилс» – «Валмиера»	2:2
«Елгава» – «Лиепая»	0:0

Чемпионат Латвии – 2019. Высшая лига

Команда	Игры	Победы	Ничьи	Поражения	Голы	Очки
«Рига»	20	13	2	5	36:12	41
«РФШ»	20	10	5	5	28:19	35
«Спартак»	19	9	3	7	28:32	30
«Вентспилс»	20	7	7	6	30:31	28
«Валмиера»	19	7	6	6	18:17	27
«Лиепая»	19	7	4	4	20:19	25
«Даугавпилс»	19	6	3	3	15:28	21
«Елгава»	20	5	5	5	15:22	20
«Метта»	20	3	3	3	21:31	18

«Серебро» на чемпионате Латвии

В Сигулде прошел чемпионат Латвии по гонкам на горных велосипедах.

Вия Фрида (Даугавпилс), представляющая клуб «Подснежник», проиграв 41 секунду, заняла второе место.

Это первая медаль «горников» из Даугавпилса на чемпионатах Латвии в элитгруппе. ■

Сборная готовится к Европе

Сборная Латвии U20 по баскетболу готовится к чемпионату Европы, который пройдет 3-11 августа в Чехии. В числе кандидаток в сборную воспитанница даугавпилсского баскетбола Лиза Чумика.

На выходных девушки сыграли товарищеские матчи со сборной Германии, которая также готовится к континентальному первенству. В обеих встречах выиграли латвийские баскетболистки.

В первой игре победа – 62:55, Лиза Чумика провела на площадке больше 14 минут. На следующий день выиграли с результатом 59:45. Л. Чумика отыграла 19 минут –в итоге 7 очков, 2 подбора, 4 передачи.

В конце этой недели у сборной еще две игры со сверстницами из Литвы, которые пройдут в Риге.

Латвия сыграет в одной группе с Сербией, Португалией, Испанией. ■

Сборная Латвии на Мальдивах

Сборная Латвии U16 по футболу на этой неделе выступает на турнире на Мальдивских островах. Трое игроков из Даугавпилса попали в сборную: Томас Рудзитис, Маркус Харитонов и Валерий Лизунов.

Латвия начала с победы над Саудовской Аравией – 4:1. В. Лизунов провел на поле 45 минут. М. Харитонов отыграл второй тайм. Т. Рудзитис остался на скамейке запасных.

Во втором матче сборная обыграла Бутан – 5:3. М. Харитонов и Т. Рудзитис вышли в основном составе. В. Лизунов начал игру с 60-й минуты.

27 июля команде предстоит сыграть с Мальдивами, а затем две первые команды сыграют между собой за первое место.

Приглашение на турнир сборная получила от УЕФА. ■

В Баку Латгалия представлена легкоатлетами

В Баку проходит XV юношеский олимпийский летний фестиваль. Эти соревнования проходят раз в 2 года.

В составе сборной Латвии три атлета из Латгалии. Все представляют легкую атлетику: Эдвин Хадаков, Ольга Игнатьева (оба Даугавпилсский край) и Ласма Земите (Екабпилс).

Первой стартовала Ольга. В тройном прыжке девушка показала результат – 11,65 м (14-е место). Этого не хватило, чтобы квалифицироваться в финал. Для выхода дальше хватило бы 12 метров, и спортсменка прыгала на такую отметку, но в Баку прыгнуть на свой лучший результат не получилось.

В секторе для прыжков в высоту еще предстоит выступить Ласме Земите, а Эдвин Хадаков поборется в тройном прыжке. ■

Страницу подготовил Сергей Кузнецов.

Возрастут штрафы за хождение по железнодорожным путям

Кабинет Министров одобрил поправки к закону «О железной дороге», согласно которым максимальный размер штрафа за хождение по железнодорожным путям вырастет в 18 раз – до 125 евро.

Министерство сообщения предлагает существенно поднять размер штрафа за пересечение железной дороги в неположенном месте или во время, когда переезд закрыт. Также ужесточено наказание за хождение по железнодорожному полотну, поскольку это является актуальной проблемой. Машинистам поездов из-за нарушителей нередко приходится тормозить, из-за чего повреждается не только полотно, но и подвижной состав, приходится вносить изменения в график движения поездов и т. д.

По данным «Latvijas dzelzceļš», в последние годы ежегодно регистрируется от 70 до 100 случаев экстренного торможения.

В настоящий момент наказание за пересечение железной дороги в неположенном месте или при закрытом переезде, а также за хождение по путям – предупреждение или штраф до 7 евро. Максимальный размер штрафа будет поднят до 125 евро.

Штраф за самовольное или необоснованное использование стоп-крана вырастет до 350 евро (сейчас от 15 до 35 евро). Такие же изменения планируют принять за самовольное путешествие в грузовом поезде, за посадки и высадку на ходу, за катание на подножке или крыше вагона.

Штраф для юридических лиц за нарушение правил технической эксплуатации железнодорожного транспорта хотят увеличить с 1400 до 10 000 евро. ■

Количество убийств растет

В прошлом году в Латвии зарегистрировано более 120 убийств и случаев нанесения тяжких телесных повреждений, в результате которых наступила смерть потерпевшего, свидетельствует информация Госполиции.

В 2018 году в Латвии было зарегистрировано 79 убийств - на 5 больше, чем в 2017 году. В эти данные входит также одно заказное убийство и одно покушение за заказное убийство.

Зарегистрировано также 168 случаев нанесения тяжких телесных повреждений, в 46 из них наступила смерть потерпевшего.

Самые частые причины этих преступлений - бытовые конфликты и ссоры между знакомыми. По данным Госполиции, 60% потерпевших в течение года пострадали от насилия повторно. ■

Ложный вызов иногда ценнее, чем равнодушие

Эгита Терезе Йонане

В статистике Государственной пожарно-спасательной службы фиксируются также и ложные вызовы, в сутки их количество может достигать больше 20. В этом году таковых зарегистрировано уже более 1600. Сами спасатели оценивают такие вызовы выше, чем людское равнодушие.

Фото автора.

Ложным считается такой вызов, когда поступает сигнал о помощи, но, когда пожарные-спасатели приезжают на вызов, оказывается, что их помощь была не нужна, поясняет старший специалист отдела превенции и информирования общества ГПСС Сайндра Веиня.

Например, водитель автомобиля, который едет мимо леса, замечает дым и делает вывод, что горит дом. Пожарные приезжают на вызов и оказывается, что люди просто жгут костер и следят за ним. Был еще случай — во время сильного ветра кто-то якобы видел посреди реки лодку с людьми, которым была нужна помощь. Но, приехав на место, пожарные не находят ни лодки, ни людей.

Еще одна ситуация, когда в общественном здании ошибочно срабатывает автоматическая пожарная сигнализация, пожарные едут на место, обследуют здание, но возгорания нет.

Но все же лучше, когда человек ошибается и его сигнал оказывается ложным, чем когда люди остаются равнодушными к чужому горю и несчастью, которое можно было бы предотвратить, отмечает С. Веиня. До сих пор часты случаи, когда на месте происшествия есть масса свидетелей, и все почему-то уверены, что кто-то уже позвонил на номер **112**, но на самом деле нет. Все ждут спасателей и ворчат, что те долго едут, при этом ГПСС вызова не получала.

«Мы призываем жителей звонить на номер **112**, если они видят какое-то несчастье, потому что каждый звонящий может дополнить ранее полученную информацию, возможно, какой-либо очень важной деталью. Может случиться, что на месте происшествия кто-то замечает что-то важное, но он не может сообщить об этом спасателям, потому что приближаться к месту опасно. Нужно позвонить по номеру **112**, и информация будет передана руководителю спасательных работ на месте происшествия», – отмечает С. Веиня.

Законодательство не предусматривает штрафов за ложные вызовы. Сотрудники ГПСС, приезжая в школы, учат детей тому, что если те видят какую-либо угрозу, сразу должны звонить в 112, и никого за это не оштрафуют. Исключение — злонамеренные ложные вызовы, их расследует Государственная полиция. Например, когда звонят и говорят, что в здании суда заложена бомба.

Мартиньш, у которого загорелся трактор, вызвал пожарных, но пламя погасил сам еще до их приезда. Юрис вспоминает, как, прибежав тушить соседский дом, увидел людей, которые стояли поодаль и снимали происходящее на телефон вместо того, чтобы помогать или хотя бы звонить пожарным. В свою очередь, рыбак Валдис на соревнованиях однажды увидел, как в нескольких метрах от него голова другого рыбака то появляется над, то исчезает под водой. Он хотел звонить пожарным, но выяснилось, что тот рыбак — хороший пловец, и под водой он искал утонувшее удилище, которое очень дорого стоит. ■

В Латгалии спасали заблудившихся грибников

18 июля Балвский участок Государственной полиции получил информацию от жителя, который сообщил, что в крае, возможно, заблудилась женщина 1956 года рождения. Последний раз ее видели днем ранее, когда она ушла в лес, но так и не вернулась домой ночевать.

Полицейские выехали на место, чтобы вместе с коллегами из других служб начать необходимые поиски. В таких случаях тесное сотрудничество очень важно, чтобы максимально быстро и эффективно, используя все доступные ресурсы, спасти заблудившегося человека. Для поиска женщины был задействован вертолет Службы государственной погранохраны, а также кинологи с собаками. Существенную помощь оказали жители. В результате женщина была найдена и передана медикам.

Полиция благодарит жителя, который со своей тракторной техникой помог на лесной дороге застрявшему оперативному транспорту, а также мужчину, который в лесу заметил женщину и незамедлительно сообщил спасателям ее точное местонахождение.

Похожая ситуация произошла в Лудзенском крае, где в лесу заблудился грибник 1948 г. р. Полицейские, также совместно с коллегами из службы погранохраны, развернули обширную спасательную операцию. Местонахождение мужчины было оперативно обнаружено, его передали медикам для проверки здоровья.

Оба грибника в этот раз были найдены и благополучно вернулись домой, **но полиция настоятельно напоминает жителям**: отправляясь в лес за грибами и ягодами, быть благоразумными и запасаться всем необходимым, что может помочь в случае нештатной ситуации.

– Сообщите родственникам о том, что идете в лес, указав по возможности точное место и время, когда собираетесь вернуться.

– Не забудьте взять с собой полностью заряженный телефон. В него можно скачать аппликацию полиции «Моя безопасность», чтобы в случае необходимости можно было бы отправить свои координаты оперативным службам. Приложения можно скачать в «Google Play» и «App Store».

– В ситуациях, когда пожилые люди, у которых нет телефона, и лица, у которых есть серьезные проблемы со здоровьем, решают отправиться в лес в одиночку, лучше таких ситуаций избегать и брать кого-то с собой.

– В надежде найти ягоды и грибы не стоит отправляться глубоко в лес, в чащу, лучше оставаться в знакомых местах или недалеко от лесных дорожек.

– Если все-таки вы заблудились, не стоит бросаться в панику. Остановитесь и прислушайтесь, возможно, неподалеку проходит трасса и слышно, как идут машины. Ищите лесные дорожки или опушки, где нет крон деревьев и их можно заметить с высоты. Если есть возможность, то из веток или других материалов можно соорудить слово «SOS», чтобы сообщить о своем местонахождении в ситуациях, когда задействовать вертолет.

Госполиция информирует, что в случае, если вы заблудились и ждет помощи, будьте внимательны, следите за звуковыми и световыми сигналами, поскольку во время поиска людей активно используется звуковая и световая тактика полицейских машин – на них заблудившийся может ориентироваться. ■

РЕКЛАМА и ОБЪЯВЛЕНИЯ

ул. Саулес, 71б, Даугавпилс, LV 5401
тел. 65423483; факс 654-49185
www.latgaleslaiks.lv

ПОКУПАЮТ

● **Покупаю металлолом. Тел. 29198531.**

● **металл, выезжаем на дом, вывозим, оплата сразу. Тел. 29950053.**

● веники березовые, 100 штук. Тел. 28801604.

● косилку "FORSHTRITT". Тел. + 371 27315058.

● пресс «КИРГИСТАН». Тел. + 371 27315058.

ПРОДАЮТ

● **Продам колотые березовые и ольховые дрова с доставкой. Тел. 29572728.**

● автомобиль "VW TOURAN", 2004 г. TDI, минивэн, 5 мест, 6 КПП, ABS, недавно из Германии. ТО 10.2019 г. Хорошее состояние. Тел. 25910506.

● бочки 20, 30, 60, 120, 200, 600, 1000 литров. 10 штук. Тел. 27492445.

● верх плиты чугунный, размер: 41 х 71, 46 х 76, 53 х 90 цена от 45 евро, Тел. 65451096, с 9 до 18; 29191501.

● духовку чугунную. Тел. 29191501, 65451096.

● дымоход керамический. Тел. 29191501.

● двери каминные со стеклом, 3 штуки. Тел. 29191501.

● газонокосилку бензиновую, самоходную "ALKO", мощность 2 kw, с бункером, новую, гарантия 2 года. 227 евро. Даугавпиплс, ул. Вентспилс, 60. Тел. 28315513, с 8 до 18.

● котел банный из жаростойкой хромистой стали. Тел. 29191501.

● трактор Т-40 в рабочем состоянии. Тел. 25425727.

● триммер бензиновый "BLAK", мощность 5,8 kw, в комплекте металлический диск, 2 шпули, леска, ремень, маска. Гарантия. Даугавпилс, ул. Вентспилс. 60. С 8 до 18. Тел. 28315513, с 8 до 18.

ХОББИ

● Куплю бусы из янтаря – круглые, овальные; броши, кулоны из натурального янтаря; большие куски янтаря. Тел. 28282963.

● Куплю банкноты и монеты для личной коллекции. Интересуют Англия. СССР, Германия, Россия (в т.ч. царская), США, Польша, Голландия, Швеция, Дания, Канада, Австралия и т.д. Рассмотрю любые предложения. Тел. 20059797.

● Куплю железные рубли и копейки СССР, России (в т.ч. царской), латы и сантимы Латвии, также интересуют другие монеты, медали, значки, ордена, марки и т.д. Предложите свой вариант. Тел. 29538097.

НЕДВИЖИМОСТЬ

● **Покупаю лес и землю. Тел. 26801369.**

● Куплю дачу в красивом месте за наличные деньги для личных нужд. Предлагайте варианты! Тел. 22846092.

● Куплю землю с лесом или сельскохозяйственную землю в Латгалии. От 3 га. Тел. 25971716.

● Покупаю землю с лесом. Оплата сразу. Тел. 29497549.

● Куплю землю с лесом (от 3 га) или хутор. Тел. 26157008.

● Куплю квартиру в Даугавпилсе. Рассмотрю варианты. Быстрая оплата. Тел. 25971716.

● Куплю 2-3-комнатную квартиру без посредников в Даугавпилсе. Быстрая оплата. Предложите свой вариант. Тел. 27133155.

● Продаю дом, 2016 г. постройки, 12 соток земли в Браславском районе, Далекие, ул. Центральная, 89. Все удобства и отопление есть. Тел. + 37528723257, 37069591858.

● Продаю дом: Нидеркуны, 61 м², 720 м² земли. Дом кирпичный, облицован. 3 комнаты, веранда, сарай, погреб, колодец, огорожен, центральная улица. Рядом остановка автобуса. Тел. 28688020.

● Продаю землю, Медуми, 9,7 га, частично с лесом. Хорошая дорога. 8200 евро. Тел. 28688020.

● Продаю 2-комнатную квартиру, молкомбинат, 45 м², 5-ый этаж, с полным ремонтом, железная дверь, окна – пластик, встроенная кухня, новая ванна, батареи новые, освобождена. Недорого. Тел. 28688020.

● Продаю 3-комнатную квартиру, Химия, 57 м², 5-ый этаж, балкон, начат ремонт, новая железная дверь, хорошее место, все рядом. Тел. 28688020.

● Продаю 3-комнатную квартиру, Химия, 57 м², 2-ой этаж, балкон, окна – пластик, железная дверь, перепланировка, новые батареи, в хорошем состоянии. Тел. 28688020.

● Продаю 4-комнатную квартиру, Химия, 71 м², 2-ой этаж, балкон. Обмен на 2-комнатную квартиру. Железная дверь, кухня с комнатой объединены, в хорошем состоянии, новые батареи, окна – пластик. Тел. 28688020.

● Продаю хутор на берегу озера Чернява, 5 га земли, из них 2,6 га леса, 18 га пахотной земли. Дом кирпичный, сарай, баня, колодец, погреб, плодовые деревья. Тел. 28688020.

28 июля к/х "Gračuļi" будет продавать молодняк (4-6 мес.) белых и коричневых кур-несушек, петухов (также обмен).
Заказы по тел. ☎ 29186065 (шофер) 25983997
Виганты - 7.00; Шпоги - 7.10; Вишки - 7.20; Амбели - 7.30; Бикерниеки - 7.45; Науене - 8.00; Крауя – 8.10; Лоцики - 8.20; Малинова - 8.30; Дубна - 8.45; Калупе - 9.00; Ницгале - 9.20; Ружи - 9.35; Ликсна - 9.45; Ваболе - 10.00; ДАУГАВПИЛС - 10.25; Свенте - 11.20; Илуксте - 11.35; Дольная - 11.45; Двиете - 12.00; Бебрене - 12.20; Эглайне - 12.40; Шедере - 12.50; Рандене - 13.15; Медуми - 13.30; Демене - 13.50; Кумбули - 14.05; Силене - 14.20; Салиена - 14.45; Червонка - 14.55; Скрудалиена - 15.05; Таборе - 15.20; Мирный - 15.30.

SIA "Cēsu gaļas kombināts"
по высоким ценам закупает
МОЛОДНЯК и КРУПНОРОГАТЫЙ СКОТ
26185703 • 25573447 • 29172343

SIA"LATVIJAS GAĻA"
ЗАКУПАЕТ
КРУПНЫЙ РОГАТЫЙ СКОТ, МОЛОДНЯК, ОВЕЦ, ЛОШАДЕЙ
Весы. Оплата сразу
Тел. 28761515

SIA "RENEM"
ЗАКУПАЕТ
• КРУПНЫЙ РОГАТЫЙ СКОТ
• МОЛОДНЯК
• ОВЕЦ
Электронные весы. Оплата, наличными или перечислением.
26447663 • 29485520
re-nem@inbox.lv

SIA „AIBI"
ЗАКУПАЕТ
КРУПНЫЙ РОГАТЫЙ СКОТ, МОЛОДНЯК, ТЕЛЯТ, ЯГНЯТ.
По высоким ценам закупаем скот мясных пород на экспорт.
Повышенные цены, доплата за объем.
Оплата сразу. Весы.
☎ 20238990

Senlejas
LV-BIO-01 Lauksaimniecība Latvija
ПОКУПАЕМ
крупный рогатый скот и телят.
Оплата сразу.
Высокие цены за биологический скот
62007939 ☎ 62003939

ООО «Lauku Miesnieks»
ЗАКУПАЕТ
домашний скот
Высокие цены.
Оплата сразу. Весы.
Тел. 20207132

z/s MADERA
ЗАКУПАЕТ
ДОМАШНИЙ СКОТ
ЖИВЫМ ВЕСОМ
Весы. Оплата сразу.
☎ 26563019

РАБОТУ ПРЕДЛАГАЮТ

● **Работа и проживание в Риге! Требуются охранники/дежурные. Зарплата 2,60 - 3,50 EUR/ЧАС. За небольшую плату проживание в общежитии. Можем забрать с города на авто. SIA DMIRO, рег. ном. 40203116971. Тел. 22071120.**

● **Приглашаем на работу работников на линиях в кондитерском цеху. Транспорт до места работы из Даугавпилса и обратно обеспечивается. Зарплата: 1000 EUR. ADUGS Production. рег. ном. 41503069355. Тел. 23111111; 25955555.**

ЖИВОТНЫЕ

● Продаю нетель черную, большую, породистую, от высокоудойной коровы, 2.5 года. Отел 4 августа. 800 евро. В Науене. Очень спокойная, ласковая. Тел. 22421515.

Деревообрабатывающее предприятие в Риге
ищет работников мужчин и женщин
зарплата 1000 €
27897587

SIA "Dioferr"
ЗАКУПАЕТ ЛОМ ЧЕРНОГО И ЦВЕТНОГО МЕТАЛЛА по высоким ценам
Даугавпилс, ул. 2 Пречу, 10-М, тел. 29342534.
Станция Аглона, ул. Краста, 8, тел. 26392382.
Станция Краслава, тел. 26392382.
Илуксте, ул. Елгавас, 21-а, тел. 26428198

ГАРАНТИЙНЫЙ И ПОСЛЕГАРАНТИЙНЫЙ РЕМОНТ ВСЕХ ВИДОВ БЫТОВОЙ ТЕХНИКИ
Новые запчасти, почти для всей бытовой техники
Аксессуары
Средства по уходу за бытовой техникой
Ремонт телевизоров
Мастерская – Магазин ANDRE SERVISS
Даугавпилс, ул. Циетокшня 15
www.andre.lv
200 33 245 22 332 090

ПРОДАЕМ
СТАЛЬНЫЕ КРЫШИ
ВОДОСТОЧНЫЕ СИСТЕМЫ
от производителя
Цена от 4.95 евро/м²
☎ 26368028

Покупают
ЗЕМЛЮ, ЛЕС, ВЫРУБКИ, ЛЕСОСЕКИ
29433000

УСЛУГИ КСЕРОКСА
В редакции газеты LATGALES LAIKS Саулес, 71 б

Прием ведет Галина Витковска
магистр нетрадиционной парапсихологии народной и нетрадиционной медицины:
псориаз, остеохондроз, бронхиты, киста - миома, мужские проблемы, кожные заболевания, страхи, снятия негативных энергий, чистка помещений, квартир, домов, животных от негатива, предсказания судьбы.
Телефон для записи 29992892, 26743499 www.missija.ucoz.com

REKLĀMA PIEKTDIENAS
рекламный отдел
654-23483

ПАМЯТНИКИ
ШВЕДСКИЙ, КАРЕЛЬСКИЙ ГРАНИТ
www.kongrim.lv
Качество. Гарантия. Доставка, установка.
☎ 29706798
Patversmes, 9а (Черепово)

ПАМЯТНИКИ
29436263 29424186
ул. 18 Новембра, 223
Отличное качество, гарантия на работу, индивидуальный подход к каждому клиенту!

RITUAL Serviss
ПОХОРОННОЕ БЮРО
УСЛУГИ МОРГА • ПОХОРОННЫЕ ПРИНАДЛЕЖНОСТИ
ОФОРМЛЕНИЕ ДОКУМЕНТОВ • КАТАФАЛК
КРУГЛОСУТОЧНЫЙ ТЕЛ.: 2 88 045 88 • ТЕЛЕФОН: 2 03 896 77
АДРЕС: 1 ПРЕЧУ, 30Б, ДАУГАВПИЛС (ГАЕК) • WWW.RITUALSERVISS.LV

МИР ПРАХУ ТВОЕМУ

Бровкин Владимир	05.04.1940.—18.07.2019.
Велик Ольга	17.02.1951.—17.07.2019.
Володин Александр	02.11.1958.—23.07.2019.
Воронина Валентина	01.01.1924.—19.07.2019.
Гейдук Эдгар	24.10.1969.—16.07.2019.
Емельянова Кристина	09.11.1942.—21.07.2019.
Козлов Вячеслав	19.03.1958.—19.07.2019.
Кононов Сергей	28.09.1938.—19.07.2019.
Матвеева Нина	20.04.1951.—18.07.2019.
Москаленко Ефим	04.01.1936.—16.07.2019.
Новикова Анфиса	05.10.1929.—17.07.2019.
Путанс Язеп	21.03.1961.—20.07.2019.
Ракс Янис	13.08.1940.—17.07.2019.
Реут Анатолий	22.03.1940.—17.07.2019.
Свинина Валентина	15.08.1927.—23.07.2019.
Сысоев Гурий	10.10.1942.—21.07.2019.
Тарайкович Антонина	13.06.1954.—18.07.2019.
Чернильников Янис	04.06.1955.—21.07.2019.
Чернявская Анеля Ядвига	13.02.1930.—19.07.2019.
Шапалина Зинаида	25.10.1932.—21.07.2019.
Шилло-Шидловская Валерия	01.07.1932.—21.07.2019.

Данные получены в Даугавпилсском отделении загса.

Андреева Надежда	21.11.1949.—16.07.2019.
Андронова Валентина	10.10.1938.—17.07.2019.
Гадзане Регина	29.04.1939.—18.07.2019.
Гецевич Янина	10.09.1937.—21.07.2019.
Гуде Марите	25.06.1979.—20.07.2019.
Каштальян Анастасия	02.06.2004.—23.07.2019.
Лазданс Виктор	16.04.1954.—20.07.2019.
Леонов Николай	14.06.1948.—21.07.2019.
Лизунова Алевтина	19.07.1933.—21.07.2019.
Межениекс Бронислав	27.07.1958.—19.07.2019.
Пивоварова Елизавета	19.10.1929.—20.07.2019.
Пориетис Петерис	30.09.1953.—19.07.2019.
Пупиня Тамара	07.10.1937.—18.07.2019.
Рыбаков Николай	03.01.1923.—19.07.2019.
Ситниекс Язеп	11.02.1937.—19.07.2019.
Спринькис Ромуальд	19.11.1941.—22.07.2019.
Свежинцев Александр	10.12.1946.—16.07.2019.

Данные получены в отделении загса Даугавпилсского края.

Бланк бесплатного объявления публикуется в газете за вторник

Жители Прейли шьют флажки для праздника

Диния Емельянова

Улицы, украшенные гирляндами, разноцветными зонтами или другими яркими декорами – это традиция южных стран. Она понравилась Прейльской краевой думе, которая решила сделать нечто подобное, задействовав жителей в акции изготовления флажков, чтобы ими украсить город в его праздник, который пройдет с 16 до 18 августа.

Фото автора.

Лива Румбе вместе с одноклассницами с пользой провела время за развитием навыков шитья.

Усердная сениора вяжет флажки с прошлой осени.

На данный момент сшито уже несколько сотен флажков, но этого недостаточно, говорит специалист по оформлению Прейльской краевой думы Инесе Анина. Одна пенсионерка изготавливает флажки уже с осени прошлого года, и в результате получились красивые, связанные крючком изделия. Сколько флажков понадобится, И. Анина не считала. Готовые флажки будут сшиваться в гирлянды, которые повесят над бульваром Райниса – от костела до кинотеатра. Вместе с электриком думы подсчитано, что одна гирлянда должна быть минимум 10 метров в длину, она будет привязана к деревьям. Еще на улицах Прейли можно будет видеть новые флажки с гербом края.

Специалист по оформлению активно призывает участвовать в акции изготовления флажков в соцсетях. «Приглашаем не только людей с инвалидностью, но и семьи, предпринимателей, организации. Можно поставить свои инициалы или название фирмы, это будет как самореклама на празднике города», – отметила И. Анина. На приглашение уже отозвались мастер по изготовлению кукол Владлена, предприятие «Bērnības zeme». Коллектив Прейльской главной библиотеки решил сшить флажки, развесив которые в нужном порядке, получится название. Те, у кого дома нет своей швейной машинки, могут использовать доступные в прейльском центре НГО. Так поступили танцовщицы коллектива народных танцев «Dancari», ученицы 6-го класса, которые вместе с мамами сшили 100 флажков: в коллективе танцует 10 девочек, каждая. Особенные белые флажки делает «Белая дама» Прейльского замка, которую можно было встретить на улицах Прейли на прошлом празднике города и края.

Флажки нужно шить в форме равнобедренного треугольника, длина одной стороны – 38 см. Вид, цвет ткани, оформление флажка (например, с вышивкой, кружевом) зависит от личного вкуса каждого автора. Сшитые флажки можно оставить на первом этаже дома культуры Прейльского края в кабинете секретаря. ■