

Schwerhant

aus Papier Bräun

Mattent Ried

1.

2.

3.

4.

5.

6.

7.
44.

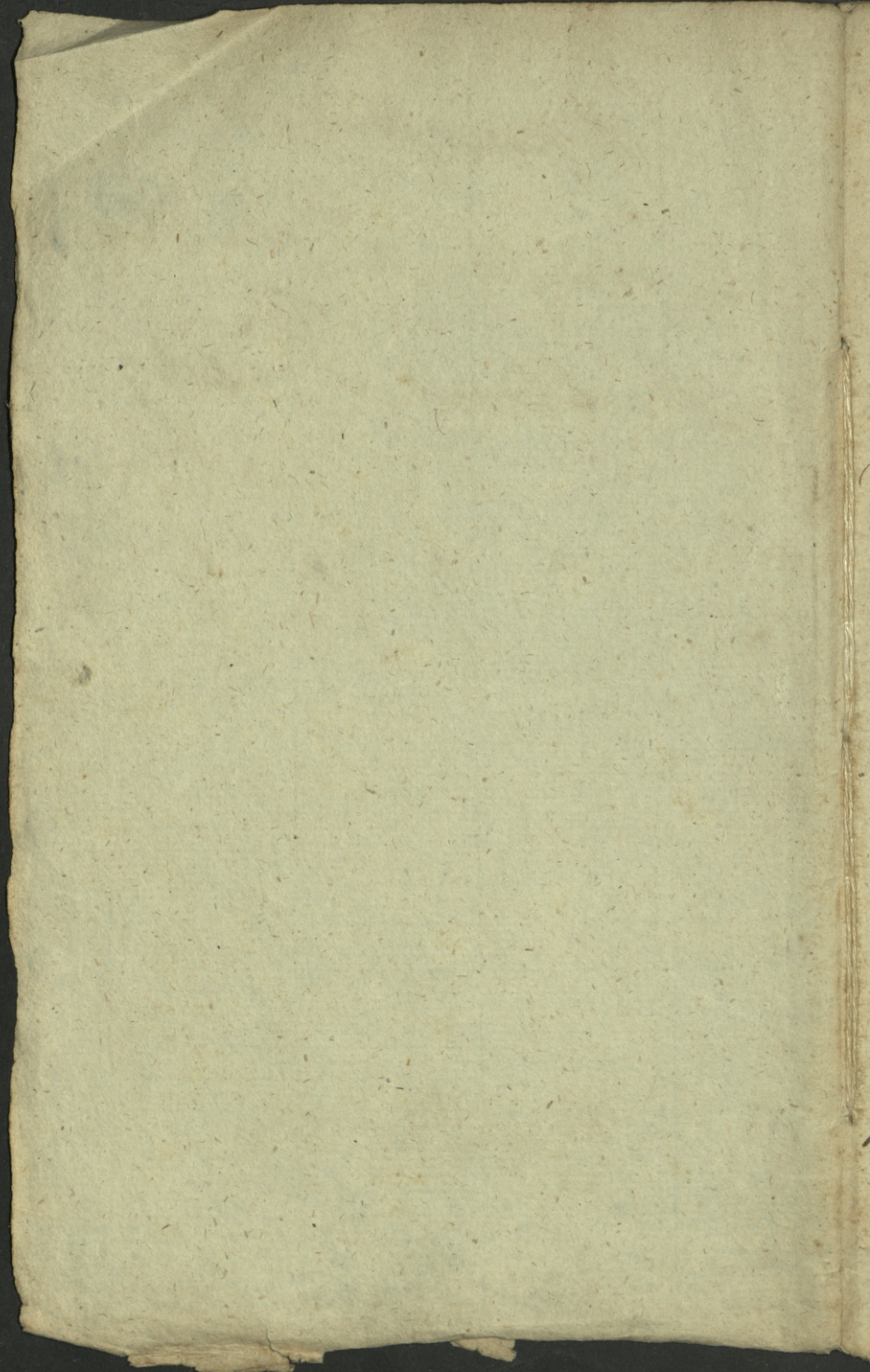

Dschwerstatte
zu seiner Braut

Matthias Riety

eingetragt bei Braut Drau
bei Gnadenfreij
bei 26. Mai 1829.

Witth. pass. rathh.

Es ist zu 29. August 1775
erh. Leitendorf Mehra
ferme pedfimmis unthet
solu Drause kristitti tappit
ped kurat manni weppaki
pederseja. Gadeh, ha abhi
didi un mordinati bij, un
erh. ta libra ewangeliuma

eeprucejinaaphanun un gann,
bu a tradd preechph jawatun
findim, ka winni par flep,
preceem Lutteranereem kappe
kurvati, un tadehl no kaktola
shappitajeen waijuti kappe.
Ar fho waijaphanun tik tall
gahje, ka mani kehwi to par
waijadfigu kurveja, no shakt
jem mei ireed ahra. Kanna
makke wehd preejar metnefi
weera patte appakal par
likke, un qriibbeja tad patka
ka nakhd; bed shentiffhein
Piofektu, kappe wiktta zeche
kurveta un nappe ut diwinu,
relatun zeekuna, no kurra
wiktta jawā marjā kappe

appakah wesse. Pawaffera
1777 at nasse man Lehw
un hekme manna makti un
mukt triki beht nut lict, wa
8^{ten} April at nasse man mehi
ut Gradenfeld Traufi, pce
kuvrat meht Sublip, ka Fak,
di, kai sa ewangeliuma dchl,
faww behw femmi bijan at
fak jupki, kappan pcefkai,
diti. Fanni 1778 ais yakjam
meht ut Gradenfeld Traufi.
So manneem beht na gaddem
ne fisan dand fappitt, ka
ween, ka et ween¹ beht nu fkan,
da ween d fissa kuffinapha nu jilt,
su, kad no sa fappe rannakki,
ziku ween² leekani un waijad fiji
ket effokk, jaw jaw³ beht niba

Peetitajan nadothbeet. No ta laika
man hotti pce pirdo gulleja, weent
pilnigi ihpaphumi. Tefui Sept.
1788 tappu ei eekph puiphu kabi,
tai ni nemle, tai 7. December nah
zwer pce Draudfer un tai 12 webi
1791 pirmo neifi pce fwekha
watkavida. Man buki ar leelabm
fahpethu man fappitt, kaei
fawu puiphu gaddu fth flitaki
efmu nodjihwajis. Ee eekph da,
shadabm pce ne pceetizzibabm
eekristu, ka, kad tai Peetitais
fawu xothu ne hukku fleppeni
gabri manni turrejis, un man
atmal appakap weddi, tai man
eekph laizigat un muthphigat
nelaimet hukku eegrakhi. Ee
nu lo zimku taifitajee amaku
mahrijohi, kar man yan grabhi
tappu. 1793 gaddu tappu ei

ectyph zuyfshw brachw kabrad uizemle
Nur man tar m. Pefitais zaur sawu
zw. Garow, weenâ grankigâ shohlâ
yeh me, un atklakje man to breef
mibw manne zella, ut kurrow er
lihdffchim bijw ftaizajis, prabr ku
er ceclâ dwefjeles nobke natywd.
Ga findi farunnaphana ar manne
Kohpejw, man gan eeprceejina
Johann dewwe, bes er to wehd it,
ftheni wehd ne faprabhu. Kad er
axid wihka pawehlephanai patkhu
fijw, ko wihph dewwe, prothi: pae
papha Pefitaja eek, man arripil
nizw apneerinaphana ne dewwe,
~~kad~~ zw ka paki wainige bijw,
jo er lippejw, kad man bakku ut
brisk niphku wihphi toht wakt,
dur ffindet. Gewim iss Lawi gretz
ki pcedotki. Thaki paphar doh,
mai^x man ilgi ectyph ectyphki,

gao pseephanai us kurreja, jo
Lac m. Tefitai; man no leelas gud,
nichai ne dewe, ho ei no wikkad gub,
beja is pseeft. Bet kur pretti wikkad
man, so leelu fhehlastibw dewe, ka
er no fawai famaitaphanai swab,
bads tappu, pree ka papseeft
ka ka pseeftki biju, kai man
ka weena fikme wikkad pseeftki,
phanat bij, ka ad axii so ne biju
kafobujii, ka paki biju wehlejii.
No ka lakka, man wikkad manna pseeft
waphanai laika weena kailika
findi palitika, bet papseeftki
biju drohtiki. Dar man leelas
padarreja, ka ei ne kaad ne was
niju no few teitk, ka eekfok
dand drikwerstakfseem laffiju,
ka see grehtku pseeftki phanw biju
dabbujafki. Swesthoi naam

anween labba klatsphanabij, bek kas
driht papudaki. Sandfrei dohmaja,
ka kas m. Pektitai man ween zaur
daphadatum meefat un dwehfelet bek,
dahn, kas man rekhi Faurke, was
notte psee fewis padurseth, kas
man weeglat bubbu bijis, kad
er wisthan gan lehtak bubbu
ais mirfir.

Oktober mehnesi 1804 gadda
ei er fawa lekhu ar hekruferm,
ni airgahjam, fawur raddu lar
aprausfihl, un phi reifephana
preektu man gan par grublatum
fihwilear pabr baidipharam
bij. To ektu Proppau Pilsch,
ka tappam mehi kai 19 = 2₃
ka rembi, kadekt ka wisthi
dohmaja, ka mumi papier,
raudar effekt, un gribbetum

Juddnaku naudas ne jhaki jem,
mer erweft. Scheiter Lappam
meki kahdar deenas zeeta kurre
li, un peht kam, kad meht peht,
klaufiti bijam Lappasupht, kad
Lappam meht taklakti wadditi
pew Threis Seefar. Weent Jal,
dakti rappe ar jhtkehtekem,
un ei Lappu pew kahjar un
mani kehwi pee nohtkar koh,
pa fafflehtli. Un pirni
meki Lappam jrothijam wefti
kad fappija weeni Seefar Thungs
ar mumi, kad ar mumi flitki
stakwolt! See mumi bnefmi,
gi wakti bij! Efahtkumä
mumi bij brik nuni badde ja
zefto, un par naudu ne grit,
beja mumi maift doht; un
mumi arween Lappe fappitki,

Ma man sekwi zeeka pilli sap,
to wefti, uner par faldaku.
weera mefta ween dabujan
maifi. Far sefar kung, ~~to~~
surpatt weeni feheklizi kung,
bij, har muhi ne litke far,
flehys, between ar walgeem
fapet, har mumi dand weeg,
lakt bij.

Eekph Weiskirph pilfseka,
kur to krei sefa bij, wikni
laips nigi ar mumi bij. Man
sekw sefpe sefhar flundar
pe sefar par klaufti, bet
man ween bij us to jantapha
nu, kapehy mehi us sekwa
jemmi naktuphi. ja abbide.
Otraa Deena sar beste ^{farrija} mumi
ma mehi wehl taklaki tiklam
wefti us Neulitfheim Pili,

lehtu. Dat paki un weht zelli laefar
Kungu muki eepreepinadami gervi
bu deewe, ka meki drihi wattu kiki
fara. Eetph i Neutiph heim Pilofe
fa mumi brik numa kumpfh zeekum
bi un tadere ka kai papreeph
stall preeph fingeen bijis, loh
si flapph. Arvi fheitan tappam
meki ar weeru fohkehtu fapeeki,
kai mumi fewiph ke par nakhi
gauphi guphi bijis; ju had weeni
ne warreja wairi gulleht, tad
ohtram bij ja zell liht.

Thadai deenai peph mukpu ab,
nakhphanat airbraupe tar pir,
mai laefar Kungu ut Seiterdorf
Pilofehtu, mamma sehwa leekat
weht loh laki is mekleht, arvi
witka i eephane no phaki femmes.
Wu mukpu raddi pahauphanu
dabbuja, muht apraudficht, kai
papreeph ne bij drihphreja

notihit, un mahi ar ehdeenu apgah.
Dahl, ho wixhi aru peetizigij sarrija.
Wteenu neddehhu petz tam kappu er
mekvicki, un man bij lai mehrs;
tak fappija lai Daktari, ka es:
Der sigs ne effohd preektph Salda teem,
Kader us takm feadt bailet m dohma,
ju, hat man lai reif bij, un zikh,
fchehligi man lai Kung man iss
palikofiji gauri, kad wehl kaggad
man buh wixham kichdani pakitah:
es fawar isbailet us to Kungw brehpe
ah, palikofiji man ro phahi famai
"saphana". Wixph man ee preegina,
fcharu un zerribu preefaug, un
eehph wixha klabbatphana man
meeri bij, eehph mannat kee wahndi
pharreja: Gu ne brikkefi famai,
kaphana. Petz bakda laika mumi
lahi fchtheder kappu no ximlar.
Jann 1803 ka gaddar eegatijw ar

to Luypharwur m. Piffitaju: lai
mehi tak driki iosephiki Kap Lum.
Wu manit Sekwe Lotti waripth pa,
likke un no mirre las 24 Lammwar
eehph pectuma. Winda aicephanas
Deerã man kai Lofjipki par leelu
eeprcepinaphanu bij, mothi: Tu
wadi man pery lawa padohma, un
un xensfi manon pery godã. —
Shad wiff buki pabiegti bukt, un
ho tu man effi fuhdigi.

Ar man nu daut Lobbabi padipke.
Ei Lobbagu Dikwogli eenatpew un
La fthkehd man Lappe no xelm.
La. Par leelu eeprcepinaphanu
man axi bij, ha La brakpi Bsh,
nieph no Goradenfrey Dr. man
apratidaja, un asti weenu gash.
matw no mannat maffai lihd
atneffe, ha man manna ween;

Koklikâ, par leelu eepreejinaftomâ
bij.

Gaw 31^m Tana: Deena ka no findr web,
eeta Deena bij, hurra no geetama taf,
peicilaift. To naktrofkeu nakti
pawudijw no preeka bes
meeka. Naktrofka Deenâ af
naudfijw fawas naddur.

Gaw 12 Weber, gahijw afpree,
kal us mahju unaknabju
kur pabd kai 20^{2a}, no hft
kardami wairata ne ka. 4
metnefis, no findo pabeit,
dani, ka kai m. Pefitâit
eetpfa fahm is pefstom gee,
fhanabw manî padohmi un
palibyt bij bijer. Pehdigi
ne warrejw ne ka fappit,
ka: Thi Deewi Daxa, ins lab,
bu Daxikli! wipplw ins manî

Deewi, kas notker laikā man gan
firona utkurseth. Ei so wiffabm
fchutme leetabm redju; ka iirp
ar manne iir labbi darsiji.

Fahi nu iir tahi leetakar leetai
no manna fchuwai gabjuma.
Nu, kad tā iirshaktahi, ka kad
man gals. Drihi naktaku, nu
manna fchirigaha wehlepā,
na iir, ka, kad er eepku no
fcheijerai, lai tai m. Pefitais
man no fchehlastihar ut hemm,
un^{man}prati wehl no wiffabm papau,
ligabm leetabm atfwabbina.
Man papham nau no kai labi,
ut ku wittna preepshā warre,
ku palaisker. Kad er jawā
pajahjuphā fchuwibar laikā
appahat shaktu, kad er ku
ne abrohmu, ka wainai un

gretkui ween. Tewistkui ofmu pce
zewi goe rdigi wehl diwi leek
pce jawar kuktas firdi no man,
nijis, har man dillix pceetpke
Pestitaja in lozzijuphar, un man
marziji pely pcedotphanat
brekt. Pa pirma leek in: ka
es pce pceetpke fwekka waktari,
ha ephanat ne bije i pkeni pakt,
meklejet, un la obtra leek, ka
es ween lozgekli sakt lufjeju
beedribe buhdami, ne ofmu pce,
Lizpigi no ofmu eepke lufpke,
ni un air lufpke bije.
Ween la grechneetw mikhlaske,
ba manna Pestitaja, un wiktke
labpraktige grekku pcedot,
phana in manna eepnejeina,
phana un ofihwiba; no la ei
ween makpkegw fwekku pceetpke
siwet zereju.

Gin lake wipph pake rakstijet.
Schinni pakeste te fwekkigi ai
gahjupha brakha, meht wipha pa
femmige prakhu redjam, ho
meht arsi eekph wiffa wipha gar
juma romannijam. Wipph pake
lab prakhu par te wiff mafakur an
flik prakhu kur sejah. Tee te wipph
lehd, te mehtu mihleja un lab
prakt kalpaja kur ween warre
ja. Daud gaddus wipph ar leelw
preetippibw ar raug par keen
pauipkeem bij, un bija daud gad,
dus ar leelw ar fippibw meipkeri
pree faw ammata. Wipha ofih,
wet gahjumi lakt bij, ha wip,
han maf preekaddeenar it biju
fihar. Te mumi ja fakha: Pake
fi, fweffi weent apflekph deent!
Bed kat m. Pefpikar wipham papee.

Johnau Dewe. Thamehr dandof gad,
deerd zeede wixph zu atspunnes,
ar ho zo flimmak palitke. Un
gredigi redfejam, ma wixph
to ukdens fetroya dabbuja.
Wixph drihi romannija, ma wixph
ar johu wahjebu air eetu, pce.
Scripke bukt, un thatei wixphem
lablak buktu. Wixph wehle,
jahi Scripke utbrautphanas
Deenā, ma drihi nahye, air eet.
Bet lat m. Pappitai ne qribbeja,
lai wixph wehl lik ilgi zeeftu
zo diuwideenas atgrak wixph
wixph atpreffija do wiffa launat
wixph dphwel gahjeom bij 33
gaddus un g mekrefi.

