Jelgavas VĒSTNESIS

Atklāj savu Jelgavu!
11. lpp.

Ceturtdiena, 2008. gada 30. oktobris | Nr.44 (76) | www.jelgavasvestnesis.lv | BEZMAKSAS | ISSN 1691-4201

Uzturēt ielas palīdzēs meteoroloģiskās stacijas

Šonedēļ uzņēmuma «Uni San» speciālisti veica priekšdarbus sensoru uzstādīšanai pie meteoroloģiskās stacijas Rīgas ielas un Brīvības bulvāra krustojumā. *Foto: Ivars Veiliņš*

■ *Anna Afanasjeva*

Jelgavā uzstādītas divas meteoroloģiskās stacijas un trīs vietās izvietoti meteostaciju ceļa seguma sensori, lai ziemas apstākļos operatīvi un atbilstoši laika apstākļiem varētu organizēt pilsētas ielu apsaimniekošanu un uzturēšanu.

Aģentūras «Pilsētsaimniecība» projektu vadītājs Gints Reinsons stāsta, ka uzstādītās iekārtas pilsētas ielu uzturēšanas uzņēmumu un aģentūru «Pilsētsaimniecība» ar īsziņu starpniecību informēs par krasām laika apstākļu izmaiņām, piemēram, strauju temperatūras maiņu, apledojuma izveidošanos. Bet ikdienā visiem iesaistītajiem speciālistiem būs pieejami datorā apkopotie dati tabulu un diagrammu veidā. Savukārt no Brīvības bulvāra un Rīgas ielas krustojuma papildu būs iespēja apskatīt ceļa seguma stāvokli arī fotogrāfiju veidā. Tāpat ceļa seguma sensori nosaka sāls koncentrāciju, kas atvieglos ielu apsaimniekotāju veikuma kontroli.

«Ceļu uzturēšanas uzņēmums, fiksējot izmaiņas un redzot, ka normālus braukšanas apstākļus nomaina kailsals vai sākas atkala, varēs attiecīgi rīkoties un savlaicīgi parūpēties par ielu kaisīšanu ar sāls maisījumu,» gaidāmās priekšrocības ieskicē G.Reinsons, piebilstot, ka perspektīvā, paplašinot meteoroloģisko staciju iespējas, vēl savlaicīgāk varēs prognozēt ielu apledojumu, biezu miglu vai citus satiksmes dalībniekiem nelabvēlīgus apstākļus un attiecīgi reaģēt.

(Turpinājums 3.lpp.)

Aicina ziedot valsts svētku salūtam

■ *Anna Afanasjeva*

Lai Latvijas 90. dzimšanas dienas svētku salūts 18. novembrī izdotos krāšņs un ilgi paliktu atmiņā, Jelgavas Ražotāju un tirgotāju asociācija un pilsētas dome, kā ik gadu, uzņēmējus un citus interesentus aicina ziedot līdzekļus svētku uguņošanai. Šim skaistajam svētku mirklim līdzekļus iecerēts atvēlēt vismaz iepriekšējā gada līmenī, savācot 4500 latu.

Jelgavas Ražotāju un tirgotāju asociācijas valdes priekšsēdētājs Imants Kanaška apliecina, ka, turpinot tradīciju, arī šoruden uzņēmēji sadarbībā ar pašvaldību rūpēsies, lai sagādātu prieku jelgavniekiem un visiem ciemiņiem, kas valsts dzimšanas dienas salūtu vēlēsies noskatīties mūsu pilsētā. «Citādi nevar būt, jo ik gadu šis pasākums pulcē daudz apmeklētāju, kas savukārt liecina, cik ļoti cilvēkiem tas patīk,» pauž I.Kanaška. Pērn salūtam izlietoti 4500 latu. No iepriekšējās reizes svētku uguņošanai izveidojies līdzekļu atlikums 2565 latu apmērā.

Svētku uguņošana tāpat kā iepriekšējos gados tiks uzticēta SIA «Jelgavas Lija» – uzņēmumam, kas ilgstoši apliecinājis savu profesionalitāti un ne vienu vien gadu priecējis lielus un mazus skatītājus ar skaistu uguņošanas priekšnesumu. «Salīdzinājumā ar citviet redzētajiem salūtiem šeit ne reizi neesam vīlušies, tālab nekādi eksperimenti nav nepieciešami,» uzsver I.Kanaška, piebilstot, ka pašlaik nevar pateikt, cik iespaidīgs nozīmīgajā valsts dzimšanas dienā varētu izdoties salūts. Arī iepriekšējās reizēs ziedojumi no uzņēmējiem un citiem interesentiem kontā ienākuši līdz pašiem valsts svētkiem.

Ziedošanas kārtība svētku salūtam nav mainījusies – līdzekļus var ieskaitīt Jelgavas Ražotāju un tirgotāju asociācijas kontā: reģ. Nr. 40008015856, SEB banka , kods UNLALV2X, konts LV34UNLA0008000700843, ar norādi «Svētku uguņošanai». Tāpat ziedot salūtam var, veicot pārskaitījumu pašvaldības aģentūras «Kultūra» ziedojumu kontā: reģ. Nr. LV90001282471, SEB banka , UNLALV2X, konts LV91UNLA0050001058011, ar norādi «Svētku uguņošanai».

Sāk izrotāt pilsētu

■ *Ritma Gaidamoviča*

Šonedēļ pilsēta pamazām iegūst svētku rotu, gaidot Lavijas dzimšanas dienu.

Aģentūrā «Pilsētsaimniecība» informē, ka līdz bruņoto spēku militārās parādes ģenerālmēģinājumam, kas notiks sestdien, 1. novembrī, svētku rotājumi būs izkārti jau uz abiem tiltiem – pāri Driksai un Lielupei –, Uzvaras ielā un Lielajā ielā. Pilnībā pilsētu plānots izrotāt nākamnedēļ.

Aģentūras «Pilsētsaimniecība» Projektu nodaļas vadītāja Daina Done informē, ka šogad, veidojot svētku noformējumu, tiek turpināta jau pērn aizsāktā ideja – rotājumi veidoti pēc vadmotīva «Plūstoša upe» jeb valsts karogi dažādās vietās un formās, kas visi ataino plūstošu upi.

Pilsētas tiltu dekorēšanai plānots izmantot jau pērn izveidotos un redzētos karodziņus plūstošas upes veidolā, bet pārējās vietās būs dažādi jauni plakāti, karogi.

Svētkos līdztekus atsevišķām ielām izdekorēts tiks arī Trīsvienības baznīcas tornis, pilsētas kultūras nams, Jelgavas dome, 30 autobusu pieturvietas, ēkas siena Uzvaras ielā 2 un daži puķu podi.

Šobrīd zināms, ka jau drīz alpīnisti uz Trīsvienības baznīcas torņa sienām izkārs liela izmēra sarkanbaltsarkanos karogus, bet nedaudz mazāka izmēra valsts karogs rotās Jelgavas domes ēku. Tāpat divi lieli sarkanbaltsarkanie karogi tiks izvietoti uz Jelgavas kultūras nama fasādes.

Vēl kā neliels svētku akcents pilsētā būs puķu podi pie pilsētas domes un kultūras nama, kuros kopumā plānots izvietot 550 neliela izmēra valsts karodziņus. Bet pie Uzvaras ielas 2. nama būs izkārtne ar Latvijas valsts 90. gadadienai veltītu gada skaitli, kurš salikts no daudziem maziem Latvijas karodziņiem līkumainas upes izskatā. Īpaši plakāti pagatavoti arī 30 pilsētas autobusu pieturvietām.

D.Done stāsta, ka darbus uzticēts veikt uzņēmumam «Mītavas elektra».

Pils austrumu puse būs gaiša

■ *Ritma Gaidamoviča*

Šonedēļ pie Jelgavas pils austrumu fasādes ierakti kabeļi elektrības piegādei, bet nākamajā nedēļā jau plānots uzstādīt pirmos gaismas ķermeņus. Visus darbus cer pabeigt līdz 18. novembrim, lai diennakts tumšajā laikā izgaismota būtu ne tikai pils dienvidu, bet arī austrumu daļa.

Latvijas Lauksaimniecības universitātes (LLU) direktors Andrejs Garančs stāsta, ka patlaban strādnieki beiguši zemē ierakt kabeļus elektrības piegādei, drīzumā sāks sagatavošanas darbus, lai jau nākamajā nedēļā varētu uzstādīt pirmos gaismas ķermeņus pils austrumu fasādes daļā. «Gaismekļi jau ir pie mums. Kopumā, tāpat kā dienvidu daļā, arī austrumu fasādes daļā, kas redzama, braucot no Rīgas puses, būs uzlikti 46 gaismas ķermeņi – 32 no tiem ierakti zemē un 14 lielie prožektori,» tā A.Garančs. Zemē ieraktie gaismekļi spilgti izcels vertikālās kolonnas un augšējās dzegas, bet 14 lielie prožektori dos vispārēju apgaismojumu un reizē mazinās asos kontrastus.

Taču paralēli izgaismošanas darbiem ikviens vēl tiek aicināts piedalīties akcijā «Dāvini gaismu Jelgavas pilij!» un ziedot naudu, to pārskaitot uz bankas kontu vai ievietojot ziedojumu kastītē LLU.

LLU lietu pārvaldnieks Jānis Sprukts stāsta, ka patlaban ar iedzīvotāju un uzņēmēju atbalstu

Paralēli ziedojumu vākšanai jau sākti darbi, lai izgaismotu Jelgavas pils austrumu fasādi. Plānots, ka pirmos gaismas ķermeņus uzstādīs jau nākamnedēļ, bet kopumā šo daļu izgaismos 46 gaismekļi. *Foto: Ivars Veiliņš*

saziedoti teju 18 tūkstoši latu, taču tā joprojām nav pietiekama summa. «Jāatzīst, ka ziedotāji akcijā iesaistās aktīvi, taču joprojām ikvienu aicinām ziedot, lai savāktu atlikušo nepieciešamo naudas summu,» tā J.Sprukts.

LLU direktors neslēpj, ka arī universitāte finansiāli darīs visu iespējamo, lai līdz valsts svētkiem pils austrumu daļu izdotos izgaismot.

Banku konti, uz kuriem var pārskaitīt ziedojumus pils izgaismošanai, pieejami «Jelgavas Vēstneša» mājas lapā (www.jelgavasvestnesis.lv) un LLU mājas lapā (www.llu.lv).

Telefonakcija

31. oktobrī no pulksten 11 līdz 12
«Jelgavas Vēstneša» redakcijā uz lasītāju jautājumiem atbildēs
Jelgavas domes priekšsēdētājs Andris Rāviņš.

Telefonakcijas laikā jautājumus Jelgavas mēram iespējams uzdot, zvanot pa tālruni 63048801. Savukārt līdz 31. oktobrim jūsu jautājumus gaidīsim arī elektroniski pa e-pastu: redakcija@zi.jelgava.lv.

Starp māla podiem un biznesa haizivīm

Anna Afanasjeva

Šoruden aprit desmit gadi kopš keramikas uzņēmuma kapitāldaļu izpirkšanas un 45 gadi kopš tā darbības sākuma. Uz pasaules fona tie nav tik nozīmīgi cipari, lai rīkotu jubilejas balli. Arī apstākļi nav tie pateicīgākie. Tālab saruna ar SIA «Latvijas keramika A» īpašnieku un valdes priekšsēdētāju Aivaru Janovski izvērtās par šodienas taktiku norēķinu jautājumos un pieredzi darījumos ar biznesa haizivīm. Vienīgais viņa nolūks savā ziņā unikālajā uzņēmumā – saglabāt keramikas nozari, kas pasaulē pastāv kopš aizvēsturiskiem laikiem, kad primitīvus traukus no ugunī dedzināta māla centās izgatavot pirmatnējie cilvēki.

SIA «Latvijas keramika A» valdes priekšsēdētājs Aivars Janovskis klāsta, ka pašreizējos apstākļos, kad veidojas parādnieku ķēdes, uzņēmums pret to cenšas nodrošināties. Produkciju bez priekšapmaksas var saņemt patiešām pārbaudīti partneri. Pārējiem tiek prasītas privātās garantijas no uzņēmuma īpašnieka vai vadītāja. *Foto: Ivars Veiliņš*

Šoruden aprit desmit gadi, kopš saimniekojat uzņēmumā. Cik zinu, lai darījums izdotos, tika izmantota sava taktika.

Keramikas ražotni pirku kā ASV reģistrētā Krievijas kapitāla uzņēmuma «Pavlros» pārstāvis, jo latvieši paši savās mājās ne vienmēr bija vēlami kā īpašnieki. Allaž bija kāds ārvalstu investors, kas likās labāks... Tāpēc izmantoju citu taktiku. Tas attaisnojās. Tā kā uzņēmuma parāds sasniedza 2,8 miljonus latu, citas nodevas netika prasītas.

Vācijas pārstāvji, kas bija paspējuši kļūt par akciju sabiedrības «Latvijas keramika» akcionāriem, bija sašutuši. Viņi ne par kādu naudu negribēja pieļaut, ka šejienes ražotni privatizē citi. Viņi gribēja to nogremdēt, lai Vācijā ražotu pudeles Rīgas melnajam balzamam. Pēc dažiem gadiem vācu pārstāvji pie šī pasūtījuma tika pa citiem ceļiem. Bet tolaik, pirms desmit gadiem, viņi, izmantojot ārvalstu investoru masku, keramikas uzņēmumu Jelgavā gribēja iznīcināt. Līdzīgi ārvalstnieku gājieni notika ar Slokas Papīra fabriku un dažiem citiem, kas vairs nepastāv.

Tomēr keramikas uzņēmums izdzīvoja. Tagad produkciju eksportējam uz 24 valstīm. Ir aptverti visi Krievijas reģioni, jo tur praktiski visas rūpnīcas ir bankrotējušas, ir pa uzņēmumam Maskavā un Sanktpēterburgā. Piegādājam uz Ukrainu, Poliju, Šveici, Vāciju, Skandināvijas valstīm, Itāliju, arī uz ASV, Kanādu, Meksiku, Japānu, Taivānu un Ķīnu esam sūtījuši, bet tie bijuši atsevišķi pasūtījumi. Situācija pasaulē mainās. Savulaik Vācijas tirgus mums bija slēgts, bet tagad esam kļuvuši interesanti.

Bet kur tad paliek Ķīnas ražojumi, kas pārņem pasauli?

Arī Ķīnā cenas iet uz augšu un preces vairs nav tik lētas. Turklāt viņiem pasūtījuma nokomplektēšanas un piegādes laiks ir krietni lielāks – kāds pusotrs mēnesis. Vācijā ne viens vien restorāns traukus komplektē no mūsu izstrādājumiem, jo operatīvi varam tos nodrošināt. Protams, ātrums attiecīgi maksā.

Produkcijas eksports veido ap 90 procentu. Vietējā tirgū noietu veido lielā tilpuma māla krūkas «Latvijas balzamam». Produkcijas grupām pievienojušies tehniskās keramikas izstrādājumi, kas domāti izmantošanai lielā karstumā, piemēram, korderīts kamīniem. Māla krūkas tiek gatavotas arī «Vetai». Citu keramikas izstrādājumu noietam pašu tirgū nav tāda īpatsvara kā ārvalstīs.

Savā ziņā esat uzņēmums ar nacionālu pieskaņu.

Jā, esam nacionāla ražotne, kas cita starpā piegādā izejvielas – mālus un glazūras – apmēram 300 vietējiem keramiķiem un podniekiem, kas izgatavo latviešu tik iecienītās vāzes, svečturus, podus, krūzes un suvenīrprodukciju. Arī paši izgatavojam suvenīrprodukciju. Tagad ir «karsts» laiks – tuvojas gada nogale, kad uzņēmumi un iestādes pasūta produkciju partneru apsveikšanai. To pasūta arī ārvalstu vēstniecības un uzņēmumi. Arī tā veicinām Latvijas atpazīstamību. Citi uzņēmumi, ar kuru produkciju savulaik asociējās Latvija («Laima», «Latvijas balzams»), sen vairs nepieder latviešiem. Valsts atpazīstamību veicinām arī tādējādi, ka ražotnē regulāri ierodas ekskursantu autobusi, šeit pabijuši dažāda ranga ciemiņi, tostarp citvalstu prezidenti, vēstnieki.

> «Viņu nolūks bija veikt tik lielus pasūtījumus, ko, lai kā gribēdami, nespētu izpildīt. Tad, piemērojot soda sankcijas, mūs varētu iznīcināt un pārņemt.»

Sākumā minētie Vācijas pārstāvji nebija vienīgā uzņēmuma izturības pārbaude.

Lielu produkcijas noieta daļu zaudējām, kad «Latvijas balzams» atteicās no Latvijā ražotajām māla pudelēm. Vācijas uzņēmums, lai iekarotu tirgu, būtiski samazināja izstrādājuma cenu. Pie mums šādu rīcību atbildīgās iestādes uzreiz traktētu kā izvairīšanos no nodokļu maksāšanas vai vēl ko aizdomīgu. Bet rietumos jaunu tirgu iekarošanas nolūkā daudz kas ir atļauts. Pakāpeniski noieta daļu kompensējām, meklējot krūkām citus tirgus. Tagad māla pudeles ar divu galveno partneru starpniecību piegādājam 26 Krievijas ražotnēm, kur tajās pilda dzērienus. Noslēdzām apjomīgu līgumu ar Gruziju, bet karadarbības dēļ apjomi samazinājušies.

Rūdījumu guvāt arī ar citām biznesa haizivīm, kaut vai koncernu «Ikea».

Jā, uzņēmums, kura veikali zināmi ar labām cenām, mūs vairākas reizes gribēja pārņemt. Reizes piecas risinājās sarunas. Vasaras sākumā pēdējo reizi visai respektabla delegācija, ieskaitot attīstības direktoru, finanšu direktoru un citus vadošos darbiniekus, bija ieradusies. Beigās sagaidīju atzīšanos, ka viņu nolūks bija veikt tik lielus pasūtījumus, ko, lai kā gribēdami, nespētu izpildīt. Tad, piemērojot soda sankcijas, mūs varētu iznīcināt un pārņemt. Krievijā lielākas rūpnīcas tādā veidā «nospiestas uz ceļiem» un bankrotējušas. Bet «Ikea» bizness plaukst. Lai saglabātu lētās cenas, tiek izvēlēts nākamais upuris.

Arī paši pēdējos gados esam pārņēmuši vairākus citus uzņēmumus. Piemēram, izpirktas ar keramiku saistītās «Jess» ražotnes Latvijā un Lietuvā.

Līdzīgi «Ikea» rīkojas lielveikalu tīkli Latvijā. Septembra beigās, pirms stājās spēkā grozījumi Konkurences likumā, saņēmām vēstuli no «Rimi», ar mums vienpusēji lauza līgumu. Neesam vienīgie vietējo ražotāju vidū, ar ko izrīkojās līdzīgi, jo likums to atļauj. Tiesa, «Rimi» kādu laiku pārāk daudz produkcijas nesūtījām – jau agrāk ievērojām, ka uz akcijām uzņēmums, lai dabūtu maksimālās atlaides, pieprasīja nenormāli daudz produkcijas. Bet pēc tam liela daļa nepārdota nāca atpakaļ. Zaudējumi gūlās uz ražotāja, nevis tirgotāja pleciem.

Ražotājiem atšķirībā no tirgotājiem visos laikos bijis grūtāk. Piemēram, keramikas nozarē piecus gadus iepriekš jāiegādājas māls, lai tas nostāvas, jāiepērk citas izejvielas. Teju viss miljons jāiegulda! Bet, tiklīdz kādu maksājumu aizkavējam, uzreiz nonākam pārkāpēju kārtā.

Ko īsti nozīmē keramikas uzņēmumā piedāvātā «interesantā norēķinu sistēma», par ko dzirdēts atbildīgu iestāžu gaiteņos? Un ko par to saka strādājošie?

Pilsētā klīda baumas pat par algu maksāšanu «aploksnēs». Ir notikušas VID pārbaudes. Darbinieku motivācijas nolūkā sadarbojamies ar citu uzņēmumu, kas izmanto mūsu ražotnes telpas un iekārtas. Tas ir risinājums apstākļos, kad ražotāji nevar atļauties lieku slogu.

Protams, katrā uzņēmumā ir zināms procents cilvēku, kas vienmēr būs neapmierināti, kas rudeņos un pavasaros «slimo», bet faktiski šo laiku izmanto, piemēram, dārza darbiem. Tāpat ir kāds, kas pēc svētkiem «kļūst slims». Agrāk braucām pārbaudīt un pārliecinājāmies, ka cilvēkam slikti ir cita iemesla dēļ – viņam paģiras. To nevēlējāmies atbalstīt. Kopumā strādājošie nav iebilduši. Galvenokārt sūdzas tie, kas grib mazāk strādāt un vairāk saņemt.

Bija posms, kad cilvēki uz vadību bija dusmīgi, bet tagad pārsvarā ne viens vien, arī ilggadējie darbinieki, saka paldies, ka uzņēmums nebankrotē, bet attīstās. Strādājošo noskaņu raksturo tas, ka vīri, kuri pēdējos gados izvēlējās naudīgāku darbu celtniecībā, tagad gatavi nākt atpakaļ, sakot, ka atalgojums ir pietiekami adekvāts. Maz, bet bija darbinieki, kas devās strādāt uz ārzemēm un tagad ir atpakaļ. Viņi sapratuši, ka, strādājot tikpat ilgas darba stundas – no pulksten astoņiem rītā līdz pusdeviņiem vakarā, kā viņi to darījuši ārzemēs, arī šeit var nopelnīt to pašu. Par cilvēkiem runājot, jāteic, ka uzņēmums ir sakārtots pašu darbinieku rokām. Divas, pat trīs reizes gadā rīkojam sestdienas talkas. Arī darba apstākļi tagad ir patīkami. Ražotnes sakārtošanu sākām ar gājēju celiņa izbūvi, ģērbtuvēm un tualetēm.

Administratīvo ēku atšķirībā no citiem remontējāt pēdējo.

Kopumā uzņēmuma attīstībā ieguldīti divi miljoni lati. Ir jauns cehs, kur savulaik ar zābakiem vajadzēja pārvietoties, tagad var iet kurpēs. Ir jaunas keramikas apdedzināšanas krāsnis, ražošanas līnija.

Uzņēmumam pašlaik nav parādu valsts budžetam, nav neviena kredīta. Šāda situācija ir retā uzņēmumā. Bet tas ir pārējās uzņēmējdarbības dēļ, kuras rezultātā arī pilsētai piesaistīti investori. Kad Jelgavas pierobežā, Cenu pagastā, atradu saimnieku ādu fabrikas «Kosmoss» teritorijai, kur tagad ir noliktavas, iegūtos līdzekļus ieguldīju rūpnīcas uzlabošanā un RAF iegādē. Nenormāli izdemolēto īpašumu puslīdz sakārtoju, kopā ar pašvaldību un Latvijas Mašīnbūves asociāciju piedalījāmies pasākumos, kuru rezultātā izveidojās attiecības ar Maskavas valdību. Nav žēl, ka šis projekts neattīstās RAF teritorijā, bet arī tai piesaistīju spējīgu biznesa parku attīstīšanas uzņēmumu. Iegūto naudu atkal ieguldīju gan keramikas uzņēmumā, gan citu saistību dzēšanai.

Pilsētnieks vērtē

Vai «māmiņu algas» izmaksa jāpagarina no viena līdz trim gadiem?

Iveta Ragozina, bibliotekāre:
– Noteikti! Tas pabalsts ir par mazu un tiešām pārāk īsu laika periodu. To vajadzētu pagarināt, lai māmiņas varētu auklēt savu bērniņu, līdz tas tiks bērnudārzā. Ja šī sistēma būs sakārtota, māmiņām darbu pēc tam atrast nebūs grūti.

Sandija Klausa, pedagoģe:
– Tas veicinātu māmiņas pavadīt vairāk laika kopā ar bērniņu. Šobrīd viņas pat pēc nepilna gada atsāk strādāt, jo nav līdzekļu izdzīvošanai, tāpēc domāju, ka līdz ar laika posma pagarināšanu varētu paaugstināt arī pabalstu.

Ieva Smidre, klientu apkalpošanas speciāliste:
– Māmiņai ir ilgāk jāpaliek kopā ar bērnu, un šis būtu iemesls tam, ka to varētu atļauties. Citādi laiks, ko tagad bērni pavada ar mammu, ir pārāk īss. Ja darba tirgū notiktu izmaiņas, var iziet kvalifikācijas kursus.

Valerija, mājsaimniece:
– Man šķiet, ka māmiņa pēc gada nedrīkst iet strādāt. Turklāt ar bērnudārziem tagad ir lielas problēmas. Ja domā par to, ka mums, nodokļu maksātājiem, šīs māmiņas būtu jāuztur, – tāpat mēs visu laiku kādu uzturam, piemēram, cietumniekus.

Zane Čapa, bērnudārza pavāre:
– Es tikai priecātos, ka pēc gada nebūtu jādomā, ko darīt, kur likt bērnu, kamēr esmu darbā. Turklāt es varētu ar mazo dzīvot mājās līdz pat trim gadiem un saņemt no valsts atbalstu.

Skaitļi runā

Skolēnu apmierinātība par savām attiecībām ar vecākiem un draugiem (%)*

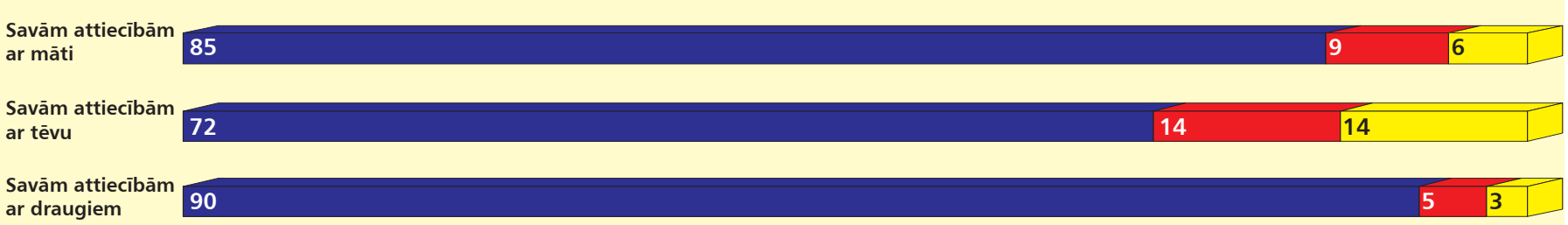

** SIA «Socioloģisko pētījumu institūts» dati, aptaujājot Latvijas jauniešus, tostarp jelgavniekus*

«Jelgavas Vēstnesis»
Metiens – 28000 eks.
Iznāk ceturtdienās
Reģistrācijas apliecības nr. 000703171

Izdevējs: «Zemgales INFO»
Adrese: Svētes iela 33 – 211, Jelgava, LV – 3001
Galvenā redaktore:
Kristīne Langenfelde
Redakcija: tālr. 63048801,
e-pasts: redakcija@zi.jelgava.lv
Sludinājumi:
tālr. 63048803; 29551363,
e-pasts: sludinajumi@zi.jelgava.lv
www.jelgavasvestnesis.lv
«Zemgales INFO» birojs
tālr.: 63048800, fakss 63048807,
e-pasts: birojs@zi.jelgava.lv
Iespiests: SIA «Rene pluss»

© Pārpublicēšanas gadījumā atsauce uz «Jelgavas Vēstnesi» obligāta. Par sludinājumu un paziņojumu saturu atbild to iesniedzējs.

Uzstāda meteostacijas

(No 1.lpp.)

Meteoroloģiskā stacija un sensori nodrošinās informāciju par ielas seguma temperatūru konkrētajā vietā un braucamās daļas stāvokli – vai iela ir mitra, apledojusi, sausa, vai uz tās vērojama atkala. Iekārtas informēs arī par nokrišņiem (lietu un sniegu), redzamību, vēja ātrumu un virzienu. Informācija par ielu stāvokli automātiskā režīmā tiks saņemta ik pēc 20 minūtēm.

Iecerei par ceļa seguma sensoru uzstādīšanu pilsētas ielās aģentūra pievērsās šajā pavasarī, vispirms veicot priekšizpēti. Tā kā meteostacijas un sensorus svarīgi izvietot ielās, kur atjaunots brauktuves segums, šim nolūkam par piemērotām atzītas piecas vietas. Pilnībā nokomplektētās meteoroloģiskās stacijas uzstādītas pie Rīgas ielas un Brīvības bulvāra krustojuma, kā arī pie Tērvetes un Rūpniecības ielas krustojuma. Savukārt ceļa seguma sensori izvietoti pie Satiksmes ielas un Meiju ceļa krustojuma, pie Tērvetes, Raiņa, Filozofu un Sarmas ielas krustojuma, kā arī Pārlielupē pie BMX trases, Brīvības bulvāra un Lāčplēša ielas krustojumā.

Meteoroloģisko staciju, ceļa seguma sensoru un citu nepieciešamo iekārtu iegādei un uzstādīšanai, ieskaitot pievienotās vērtības nodokli, izlietoti 52 000 lati. Aģentūras «Pilsētsaimniecība» konkursā par piemērotāko atzīts uzņēmuma «KEMEK Engineering» piedāvājums. Iekārtu uzstādīšanu veica apakšuzņēmējs – SIA «Uni San».

Skolēni brīvlaikā neslinko

■ *Ritma Gaidamoviča*

Vēl tikai šodien, 30. oktobrī, no pulksten 12 skolēnu brīvlaika izskaņā Jelgavas bērni uz dažādām nodarbībām un aktivitātēm gaidīti nometnē «Lediņi». Taču lielākā daļa brīvdienu norišu jau aiz muguras – to laikā pirmo reizi «Junda» piedāvāja radošās darbnīcas, kuras pasniedza kolēģi no Cēsīm, bet mūsu skolotāji bija devušies uz Cēsu bērnu un jauniešu centru «Spārni».

Šonedēļ Jelgavas skolēni varēja ne tikai aktīvi atpūsties brīvlaika akcijā «Ielec rudens virpulī!» «Lediņos», bet arī radoši pastrādāt kopā ar Jelgavas un Cēsu pedagogiem, tostarp veidot no māla, gatavot dažādas kompozīcijas un zīda krelles. *Foto: Ivars Veiliņš*

Daudzi skolēni brīvajā laikā izvēlējušies laiski dzīvot pa māju, citi – ar ģimeni doties ceļojumā, bet vēl citi brīvlaikā turpināja darboties bērnu un jauniešu centra «Junda» pulciņos, no kuriem daļa jau gatavojās Ziemassvētku pasākumam, daļa – dažādiem konkursiem, bet vēl daļa braukuši ekskursijās pa Latviju – uz maizes ceptuvi «Lāči», Siguldu, Ložmetējkalnu un citām vietām.

Pirmo reizi Jelgavas skolēniem tika piedāvāta iespēja darboties radošajās aktivitātēs, ko pasniedza skolotāji no Cēsu bērnu un jauniešu centra «Spārni». «Jundas» direktore Silvija Andersone stāsta, ka Latvijā ir 70 interešu izglītības centri un katrā no tiem ir kaut kas interesants, tieši tāpēc radusies doma par pedagogu apmaiņu. «Ierosināju Cēsu kolēģiem samainīties ar pasniedzējiem un pamēģināt, kā tas ir,» stāsta direktore.

Tieši tāpēc pirmdien Jelgavā viesojās keramikas, zīda apgleznošanas, floristikas un deju skolotāji no Cēsīm, kas Jelgavas skolēniem mācīja no māla veidot koku lapas, pagatavot košas zīda krelles, darināt dekorus un dejot salsu vai valsi. Savukārt jelgavnieki cēsniekiem deva iespēju mācīties līnijdejas, veidot rotas no ādas un piekariņus no pērlītēm. Jāpiebilst, ka Cēsīs šādas nodarbības ikdienā netiek piedāvātas. Keramikas skolotāja Līva Boze no Cēsīm atzīst, ka šī pieredzes apmaiņa bijusi ļoti vērtīga, un uzteic «Jundas» nodrošinājumu ar materiāliem, kas nepieciešami nodarbībām, kā arī atzinīgi novērtēja radošo vidi centrā.

Nedēļas laikā vidēji 40 bērni ik dienu piedalījušies arī atrakcijās un konkursos, izmēģinājuši jaunās kokos iekārtās trases un klinšu kāpšanas sienu, ēduši uz ugunskura vārītu zupu un citādi atpūtušies rudens brīvlaika akcijā «Ielec rudens virpulī!» nometnē «Lediņi». Jautri atpūsties palīdzējuši arī brīvprātīgie no Čehijas un Vācijas.

Savukārt vakar «Jundā» pieredzes apmaiņā viesojās kolēģi no Lietuvas, bet sestdien uz «Jundu» brauc pedagogi un jaunieši no Pērnavas.

Decembrī Pārlielupes cietums būs tukšs

■ *Zane Auziņa*

No Pārlielupes uz Jelgavas cietumu jau veiksmīgi pārvietota ražotne, kas jaunajā apmešanās vietā sākusi darbu, 12. decembrī Pārlielupes cietumu atstās pēdējie ieslodzītie, bet 1. janvārī cietums oficiāli tiks slēgts, to sarunā ar «Jelgavas Vēstnesi» apstiprināja Pārlielupes cietuma priekšniece Ludmila Zaparožeca, uzsverot, ka cietuma slēgšana tiek īstenota atbilstoši grafikam.

Ieslodzījuma vietas priekšniece stāsta – ja gada sākumā Pārlielupes cietumā sodu izcieta apmēram 450 ieslodzīto, tad šobrīd tādu ir mazāk par simtu. «Lielākā daļa Pārlielupes cietuma korpusu, kur savulaik uzturējās ieslodzītie, šobrīd ir tukši – no tiem izvāktas ir gultas, atslēgta elektrība un siltuma piegāde. Kopumā ieslodzījuma vietā palikuši vairs tikai apmēram 90 ieslodzītie, taču arī viņi jau tuvākajā laikā tiks vai nu pārmitināti citās ieslodzījuma vietās, vai atbrīvoti, ja būs beidzies ieslodzījumā pavadāmais laiks. Paredzam, ka 12. decembrī Pārlielupes cietumu atstās pēdējais no ieslodzītajiem, tad atliks nokārtot vien atsevišķas formalitātes, lai jau 1. janvārī ieslodzījuma vieta būtu pilnībā slēgta. Kas ar to notiks tālāk – nezinām, tāpat kā vēl neesam saņēmuši informāciju, ko darīt ar dzeloņstieplēm, restēm un citu cietuma aprīkojumu. Ja būs nepieciešams, to demontēsim un nodosim metāllūžņos, ja ne – atstāsim. Pagaidām nekādu rīkojumu nav,» atklāj L.Zaparožeca.

Viņa atzīst, ka ieslodzītie, lai arī neesot sajūsmā par pārcelšanos uz citu vietu, to uztverot normāli. «Lielākoties pie mums tomēr uzturas cilvēki, kas izcieš sesto, desmito, 14. vai pat 16. ieslodzījuma periodu, un var teikt, ka viņi ir pieraduši pie regulāras apstākļu maiņas. Protams, no atsevišķiem ieslodzītajiem izskan arī neapmierinātība – šeit tomēr bija salīdzinoši brīvs režīms, viņi uzturējās vienkopus lielās ēkās un faktiski dzīvoja kā kopmītnēs, savukārt vietās, uz kurām viņi tiek pārvietoti, lielākoties jādzīvo atsevišķās kamerās. Tas nozīmē, ka nav iespējas komunicēt savā starpā un kopumā soda izciešanas apstākļi ir smagāki. Taču tas ir sods, nevis kūrorts, tāpēc tam jābūt arī pietiekami nepatīkamam,» teic Pārlielupes cietuma priekšniece. Vienlaikus viņa atzīst, ka daļa ieslodzījuma vietas darbinieku ir satraukti, jo līdz šim nav saņemtas nekādas ziņas par to, kas ar darbiniekiem notiks tālāk. Tiesa, šīs bažas aizvadītajā nedēļā, klātienē apmeklējot Pārlielupes cietumu, kliedēja tieslietu ministrs Gaidis Bērziņš. «Ieslodzījumu vietu pārvaldē netrūkst brīvu štata vietu, cilvēki bez darba nepaliks. Jautājums vien par vietu, kur dienests tiks turpināts, – tas var būt iespējams gan Jelgavas cietumā, gan arī ieslodzījuma vietās Olainē, Vecumniekos, Rīgā vai citviet,» tā ministrs.

Klātienē pārliecinoties par Pārlielupes cietuma slēgšanas gaitu, tieslietu ministrs atzina, ka ar redzēto ir apmierināts. «Ražotne no Pārlielupes cietuma veiksmīgi pārcelta uz Jelgavas cietumu. Cietuma slēgšana norit atbilstoši grafikam, ieguvējs no tā būs ikviens – gan ieslodzījumu vietu sistēma, gan arī pilsēta, kurā šis pagaidām vēl pietiekami sarežģītais un kriminogēni aktīvais rajons būtiski mainīsies,» tā G.Bērziņš.

Satiksmes ierobežojumi 1. un 15. novembrī

Līdz ar Latvijas Republikas proklamēšanas 90. gadadienas svinībām un bruņoto spēku vienību militāro parādi Jelgavā 1. un 15. novembrī noteikti būtiski satiksmes kustības ierobežojumi.

1. novembrī, bruņoto spēku vienību militārās parādes mēģinājuma laikā, satiksmes kustības ierobežojumi noteikti no pulksten 13.30 līdz 16.30.

Pilnībā tiks slēgta autotransporta kustība Rīgas ielā no Garozas ielas līdz J.Čakstes bulvārim, Lielajā ielā no J.Čakstes bulvāra līdz Pasta ielai, Uzvaras ielā no Akadēmijas ielas līdz K.Barona ielai, Akadēmijas ielā no Sudrabu Edžus ielas līdz Lielajai ielai, Raiņa ielā no Pasta ielas līdz J.Čakstes bulvārim, J.Čakstes bulvārī no Raiņa ielas līdz Lielajai ielai, Katoļu ielā un Driksas ielā.

Lai brīdinātu autotransporta vadītājus par ierobežojumiem, apbraucamo ceļu norādes būs izvietotas pie Rīgas – Jelgavas apvedceļa apļa (Ozolnieki, Brankas), pie nobrauktuves uz Loka maģistrāli, pie nobrauktuves uz Garozas ielu, Rīgas ielā pirms Loka maģistrāles un pirms Kalnciema ceļa, Kalnciema ceļā pirms Rīgas ielas, Dobeles šosejā pirms Atmodas ielas un Lielajā ielā pirms Pasta ielas.

15. novembrī satiksmes kustības ierobežojumi noteikti no pulksten 11 līdz 15.

Pilnībā slēgs autotransporta kustību Rīgas ielā no Garozas ielas līdz J.Čakstes bulvārim, Lielajā ielā no J.Čakstes bulvāra līdz Pasta ielai, Uzvaras ielā no Akadēmijas ielas līdz K.Barona ielai, Akadēmijas ielā no Sudrabu Edžus ielas līdz Lielajai ielai, Raiņa ielā no Pasta ielas līdz J.Čakstes bulvārim, J.Čakstes bulvārī no Raiņa ielas līdz Lielajai ielai, Katoļu ielā un Driksas ielā.

Lai brīdinātu autotransporta vadītājus par ierobežojumiem, apbraucamo ceļu norādes būs izvietotas pie Rīgas – Jelgavas apvedceļa apļa (Ozolnieki, Brankas), pie nobrauktuves uz Loka maģistrāli, pie nobrauktuves uz Garozas ielu, Rīgas ielā pirms Loka maģistrāles un pirms Kalnciema ceļa, Kalnciema ceļā pirms Rīgas ielas, Dobeles šosejā pirms Atmodas ielas un Lielajā ielā pirms Pasta ielas.

No pulksten 11 līdz 22 luksoforu darbība tiks pārslēgta uz dzelteno mirgojošo režīmu Rīgas ielā posmā no Loka maģistrāles līdz Izstādes ielai un Lielajā ielā no J.Čakstes bulvāra līdz Mātera ielai.

Autotransportam paredzētas apstāšanās vietas Uzvaras ielas kreisajā pusē posmā no Hercoga Jēkaba laukuma līdz K.Barona ielai un Dobeles ielas abas pusēs posmā no Uzvaras ielas līdz Pasta ielai. Laikā no pulksten 18 līdz 23 autotransporta kustībai būs slēgta K.Barona iela posmā no Uzvaras ielas līdz Pasta ielai.

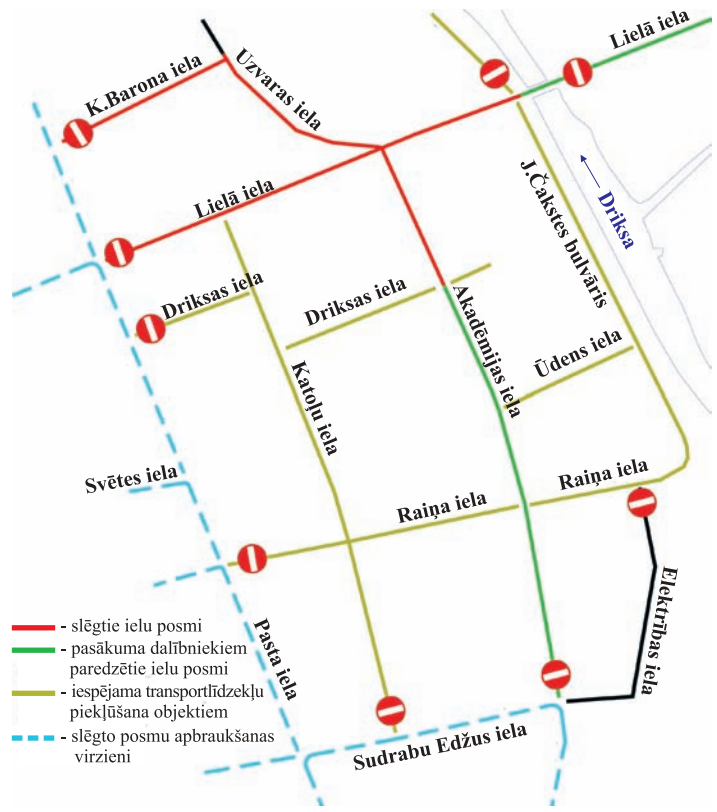

Īsi

■ **Satiksmi Rīgas ielā organizē vēl viens luksofors – darboties sācis luksofors Rīgas, Institūta un Lāčplēša ielas krustojumā.** Lēmumu par luksofora ierīkošanu krustojumā pieņēma pašvaldības Satiksmes kustības drošības komisija, jo ikdienas gaitās, sevišķi skolēniem, problēmas sagādāja Rīgas ielas šķērsošana pa gājēju pāreju pie Valdekas pils. «Satiksmes kustības drošības komisijā šis jautājums tika apspriests, izvērtējot negadījumu skaitu Rīgas un Institūta ielas krustojumā – līdz šim tur bija vien gājēju pāreja, taču autovadītāji nereti to neievēroja, piemēram, viens autovadītājs piebremzēja, savukārt cits blakus joslā – ne. Tādējādi notika vairāki negadījumi, kuros cieta gājēji,» situāciju raksturo aģentūras «Pilsētsaimniecība» direktors Andrejs Baļčūns.

■ **10. novembrī Zemgales veselības centrā sāks darboties Sirds veselības kabinets (SVK), ko līdz septembra vidum varēja apmeklēt Jelgavas poliklīnikā. Tāpat kā iepriekš, lai pārbaudītu savas sirds veselību, jelgavniekiem nav nepieciešams nedz ārsta nosūtījums, nedz arī nauda – pārbaudes tiks veiktas bez maksas.** Ikviens, kurš sasniedzis 18 gadu vecumu, tiek aicināts pārbaudīt savu sirds veselību bez maksas un bez ārsta nosūtījuma, iepriekš savu apmeklējumu piesakot pa tālruni 63084004. Sirds veselības kabinets darbosies katru darba dienu. Apmeklētāji, atnākot uz vizīti SVK, tiks profilaktiski izmeklēti. Varēs veikt auguma un svara mērījumus, noteikt ķermeņa masas indeksu, holesterīna līmeni, izmērīt asinsspiedienu, noteikt cukura līmeni asinīs, noņemt asins analīzes. SVK māsa izskaidros rādītāju ietekmi uz sirds veselību.

■ **Šonedēļ satiksmei atvērs rekonstruēto Brīvības bulvāra posmu no Rīgas ielas līdz Garozas ielai un pilnībā atjaunos satiksmi Garozas ielā. Pašvaldības aģentūra «Pilsētsaimniecība» vērš iedzīvotāju uzmanību, ka šajos posmos būs būtiskas satiksmes organizācijas izmaiņas.** Kalnciema ceļa, Rīgas ielas un Garozas ielas krustojumā, braucot virzienā no Rīgas puses, nebūs atļauts kreisais pagrieziens uz Garozas ielu. Paredzēts, ka kreiso pagriezienu, braucot virzienā no Rīgas puses, varēs izdarīt Rīgas ielas un Brīvības bulvāra krustojumā. Turklāt Brīvības bulvārī posmā no Rīgas ielas līdz Garozas ielai satiksme būs organizēta divos braukšanas virzienos. No Brīvības bulvāra uz Rīgas ielu būs iespēja nogriezties gan pa labi, gan pa kreisi. Jaunas pārejas izbūvētas gājējiem, šķērsojot Brīvības bulvāri pie Rīgas ielas, savukārt jauns luksofora objekts ar regulētām gājēju pārejām izbūvēts Brīvības bulvāra krustojumā ar Garozas ielu. Savukārt izbraukšana no Veco Strēlnieku ielas uz Garozas ielu organizēta tikai pa labi; Garozas ielas un Brīvības bulvāra krustojumā izbūvētas nogriešanās joslas kreisajam pagriezienam.

Ritma Gaidamoviča

SIA JELGAVAS AUTOBUSU PARKS

Iznomā aprīkotus vieglos taksometrus pasažieru pārvadāšanai.
Sīkāku informāciju var uzzināt Jelgavā, Meiju ceļā 62, Pārvadājumu nodaļā, vai pa tālruni 63045937.

Iznomāju
- «Opel Astra», 1,7 D (1992. gads), Ls 10 diennaktī;
- «Audi A 6 Avant Quatro» (2000. gads), visas «ekstras», Ls 30 diennaktī;
- piekabi ar tentu, kravas kastes garums – 3,2 m, Ls 15 diennaktī

Uz ilgāku laiku – atlaides. Transporta pakalpojumi un kravas pārvadājumi – tālrunis 29266072.

Parka saimniece pret interesentiem ir labvēlīga

«Brīvdienās vēlējos doties rudenīgā pastaigā pa Ozolpils parku Kalnciema ceļā. Jelgavas pašvaldības mājas lapā (www.jelgava.lv) atradu informāciju, ka tur ir vislielākā dižkoku koncentrācija mūsu pilsētā, kā arī to, ka parks atrodas daļēji privātpersonu īpašumā. Taču, nonākot pie parka, biju ļoti vīlies, jo visapkārt to nožogo sēta un priekšā izkārta zīme «Privātīpašums». Kāda aiz sētas dzīvojoša sieviete bija ļoti laipna un bija gatava piesiet suņus, lai es varētu doties pastaigā pa parku, taču es atteicos un vīlies devos mājās,» «Jelgavas Vēstnesim» raksta jelgavnieks Māris, kurš ir neizpratnē par to, ka šāds Jelgavas pilsētai nozīmīgs dabas piemineklis nav jelgavniekiem pieejams.

«Nekad nevienam neesmu atteikusi, un šajā gadījumā tiešām labprāt pastaigāties pa parku būtu ielaidusi arī šo jaunekli,» teic īpašuma Kalnciema ceļā 134 saimniece Ruta Dementjeva, atklājot, ka Ozolpils parks skaistās apkārtnes dēļ ir daudzu pilsētnieku iecienīts. «Vēl pagājušajā gadā šeit nāca meitenes, lai dižkokus fotografētu, jo par šo tēmu rakstīja diplomdarbu, un mums nebija nekādu domstarpību!» teic kundze.

Taujāta par īpašumam apjozto žogu, kas mulsina ne vienu vien iedzīvotāju, kurš devies pastaigā uz parku, saimniece stāsta, ka žogs uzsliets vairāku apsvērumu dēļ. «Pirms vairākiem gadiem, pirmkārt, tas tika darīts drošības dēļ, jo īpašumā tika nojaukta būve, tāpēc, lai neradītu draudus apkārtējiem, teritoriju vajadzēja nožogot. Otrkārt, Ozolpils parku kā pulcēšanās vietu bija iecienījuši jaunieši, nereti aiz sevis atstājot tukšas alus pudeles, arī sadauzītas, un citus atkritumus. Bet par tīrību savā īpašumā taču atbildu es, un man vienai nav ne spēka, ne līdzekļu savākt atkritumus aiz katra apmeklētāja,» pauž Rutas kundze, piebilstot, ka būtu pat ļoti priecīga, ja kaut pāris jelgavnieku sarosītos uz vienu kārtīgu talku, kurā kopīgiem spēkiem sakoptu Ozolpils parka teritoriju. «Tikai man ir bažas, ka, vienreiz pagrābuši lapas, viņi vairs pat dzirdēt negribētu par tādu parku un dižkokiem tajā,» labvēlīgi smaidot, teic saimniece, norādot, ka arī pašlaik sakopj savas mājas un iespēju robežās arī pārējo apkārtni. Kopumā viņas īpašums ir 13 hektārus plašs, bet parks aizņem apmēram sešus hektārus.

R.Dementjeva stāsta, ka par Ozolpils parka saimnieci kļuva, tiklīdz varēja atjaunot īpašuma tiesības, taču tantei tas piederējis no 1936. gada. «Jelgavas Vēstnesis» noskaidroja, ka šim īpašumam ir apgrūtinājums «vietējās nozīmes īpaši aizsargājama dabas teritorija – dabas parka zonas teritorija». Taču pašvaldība nav tiesīga pieprasīt, lai kundze savu īpašumu padarītu publiski pieejamu. LR Satversmes 105. pants paredz: «Ikvienam ir tiesības uz īpašumu. Īpašumu nedrīkst izmantot pretēji sabiedrības interesēm. Īpašuma tiesības var ierobežot vienīgi saskaņā ar likumu. Īpašuma piespiedu atsavināšana sabiedrības vajadzībām pieļaujama tikai izņēmuma gadījumos uz atsevišķa likuma pamata pret taisnīgu atlīdzību.»

Sagatavoja Sintija Čepanone

Ozolpils parks īpašs ar to, ka tajā aug 15 dižkoki: astoņi ozoli, četras lapegles, divas veimutpriedes, kā arī liepa. *Foto: Ivars Veiliņš*

Vēstule

Veidosim Jelgavu par savu Spodrības pilsētu!

Labdien! Vēlētos izteikt daļu savu atziņu par mūsu mīļo pilsētu.

Jau daudzus gadus esmu regulāra braucēja no Meiju ceļa uz RAF masīvu. Mani priecē, kā izmainās mūsu pilsēta. Tā kļūst sakoptāka, sakārtotāka, tīrāka ar katru mēnesi, ar katru gadu.

Šoreiz gribu pastāstīt par Rīgas ielu, kur regulāri tiek veikta tās sakopšana. Tur tiek tīrīts, pļauts, krāsots, mazgātas pieturas, izpļauti grāvji vietām.

Žēl, ka uz šīs ielas atrodas arī tādi nevīžas, kuri neredz, cik skaista ir šī iela! Tā Rīgas ielā īpaši ar savu aizaugušo teritoriju izceļas 23., 39., 41. namu īpašnieki. Manuprāt, varbūt kāda atbildīga institūcija varētu iejaukties šajā lietā.

Laika trūkuma dēļ izmantoju sabiedrisko transportu, lai nokļūtu no vienas vietas uz otru. Dažreiz eju arī kājām. Braucot autobusā, gribot negribot pieturvietās skats ilgāk pievēršas stiklotajām pieturām. Daži vārdi par tām. Posmā no «keramikas» līdz pieturai uz slimnīcu tās ir spodras, dzidras, tīras, bez plankumiem. Tālāk virzienā uz pilsētu tās stipri atšķiras ar nevīžību, kā tās tīrītas. Atstātās svītras domātas kā «dekorācijas»?! Tādas pieturas ir pa visu centrālo ielu, kur, manuprāt, tām vajadzētu būt koptākām.

Vēršos arī pie mūsu viesiem un pie pilsētas iedzīvotājiem ar lūgumu: pirms nomest iepakojumus, maisiņus, cigarešu izsmēķus tur, kur nav paredzēts, padomāt – vai tas dara godu viņam un pilsētai, ka zemīte vaid no šiem pazemojumiem.

Lūgums arī tiem neatzītajiem mākslas talantiem, kuri savus darbus atstāj uz māju un pieturu sienām: pirms tērēt vecāku sūri grūti nopelnīto naudiņu krāsām grafiti, labāk nopirkt kādu kārumu savam priekam, nevis bojāt pilsētas izskatu.

Cienīsim un mīlēsim turpmāk savu pilsētu, mēģināsim to izveidot par savu Spodrības pilsētu!

Ar cieņu, savas pilsētas patriote Laima Upīte

Atbilde

«Lasītājas minētie nami Rīgas ielā 23, 39 Pašvaldības policijas redzeslokā jau nonākuši iepriekš. Rīgas ielas 23. mājas īpašniekam septembra beigās atkārtoti sastādīts administratīvā pārkāpuma protokols, savukārt 39. nama saimnieks nesakoptā īpašuma dēļ ar pavēsti izsaukts uz policiju,» informē Pašvaldības policijas priekšnieka palīdze sabiedriskajās attiecībās Inga Badune. Viņa piebilst, ka policija pēc lasītājas vēstules ņēmusi vērā arī trešo adresi – Rīgas ielu 41 – un jau tuvākajā laikā šī nama īpašnieks tiks saukts pie atbildības.

«Jelgavas pašvaldības policijā no šā gada augusta izveidota Iecirkņu inspektoru grupa, kas pastiprināti uzrauga Jelgavas pašvaldības saistošo noteikumu ievērošanu, īpaši pievēršot uzmanību pilsētas teritorijas labiekārtošanas, uzturēšanas un aizsardzības jautājumiem,» tā I.Badune, iedzīvotājus pamanīto nekārtību gadījumā aicinot zvanīt Pašvaldības policijai pa tālruni 63028550. Viņa arī atgādina, lai ikviens jelgavnieks, kas vēl nav paspējis sakopt savas teritorijas un īpašumus, gaidot Latvijas Republikas 90 gadu svinības, to tomēr izdarītu: «Tā mēs radītu kopīgu svētku sajūtu.»

Savukārt autobusu pieturu stiklu tīrīšana Rīgas ielā ir kā pašvaldības aģentūras «Pilsētsaimniecība», tā arī SIA «JCDecaux Latvija» ziņā, taču jau pašlaik tiek apsvērta iespēja visu pilsētas autobusu pieturu uzkopšanu uzticēt kādam apsaimniekotājam. «Pilsētsaimniecība» pieturu stiklu tīrīšanu organizē vidēji divas reizes mēnesī, taču, ja pamanīts, ka stikli ir netīri, to dara arī biežāk. Šādos gadījumos arī uzņēmumam «JCDecaux Latvija» «Pilsētsaimniecība» paziņo par nepieciešamību notīrīt firmas apsaimniekotās pieturas.

JELGAVAS DOME

PAR LĪDZVĒRTĪGAS ZEMES KOMPENSĀCIJAS FONDAM NEPIECIEŠAMO ZEMJU SARAKSTA APSTIPRINĀŠANU

Saskaņā ar likuma «Par pašvaldībām» 15. panta pirmās daļas 13. punktu, Valsts un pašvaldību īpašuma privatizācijas un privatizācijas sertifikātu izmantošanas pabeigšanas likuma 26.1 panta pirmo daļu, Ministru kabineta 19.05.2008. noteikumu Nr.352 «Līdzvērtīgas zemes kompensācijas fonda izveidošanas kārtība, kā arī kārtība, kādā aprēķina bijušā zemes īpašuma vērtību, kāda tā bija 1940. gada 21. jūlijā, un kārtība, kādā tiek piešķirta līdzvērtīga zeme bijušajiem zemes īpašniekiem vai viņu mantiniekiem» 3. punktu un 40. punktu,

JELGAVAS DOME NOLEMJ:

apstiprināt līdzvērtīgas zemes kompensācijas fondam nepieciešamo zemju sarakstu (pielikumā) saskaņā ar pārskata plānu pēc situācijas 01.09.2008.

Jelgavas pašvaldības kompensācijas zemes pārskata kartes aprakstošā daļa uz 01.09.2008.

N.p.k.	Kadastra Nr.	Adrese	Kompensācijas zeme (m²)	Lietošanas mērķa kods	Perspektīvais lietošanas mērķa kods
1.	0900 008 0154	Kārklu iela 53a	1246	0601	
2.	0900 008 0325	Sniega iela 10	600	0601	
3.	0900 008 0423	Kārklu iela 53a	2516	0601	
4.	0900 008 0430	Sniega iela	47795	0601	0501
5.	0900 008 0432	Sniega iela	12307	0601	0501
6.	0900 008 0438	Būriņu ceļš	13135	0501	
8.	0900 008 0442	Bāra ceļš	39984	0501	
9.	0900 008 0443	Bāra ceļš	2615	0501	
10.	0900 008 0444	Bāra ceļš	29146	0501	
11.	0900 008 0445	Bāra ceļš	16259	0501	0601
12.	0900 008 0446	Bāra ceļš	62883	0501	0601
13.	0900 008 0514	Kārklu iela	2357	0601	
14.	0900 008 0521	Būriņu ceļš	5420	0501	
15.	0900 008 0557	Būriņu ceļš	12742	0501	
16.	0900 009 0017	Asteru iela	13356	0601	
17.	0900 009 0102	Kūliņu ceļš	9532	0601	
18.	0900 009 0108	Kūliņu ceļš	14862	0601	
19.	0900 009 0110	Miezītes ceļš	14604	0601	
20.	0900 009 0111	Miezītes ceļš	16917	0601	
21.	0900 009 0114	Vangaļu ceļš	21315	0601	
22.	0900 009 0115	Vangaļu ceļš	7709	0601	
23.	0900 009 0116	Vangaļu ceļš	11777	0601	
24.	0900 009 0170	Kūliņu ceļš	2465	0601	
25.	0900 009 0179	Miezītes ceļš	6593	0601	
26.	0900 011 0556	Vēja ceļš	2686	0601	
27.	0900 013 0171	Kalnciema ceļš	1863	0601	0501
28.	0900 013 0172	Kalnciema ceļš	1937	0601	
29.	0900 014 0183	Cukura iela 8a	1160	0601	
30.	0900 015 0232	Emburgas iela	6338	0601	
31.	0900 016 0671	Staļģenes iela	2462	0501	
32.	0900 016 0933	Sieramuižas iela	17190	0501	0601
33.	0900 016 0941	Staļģenes iela	33094	0501	
34.	0900 016 0949	Zemeņu iela	1837	0501	
35.	0900 016 1087	Sieramuižas iela	3997	0801	
36.	0900 016 2000	Staļģenes iela	45824	0501	
37.	0900 017 0109	Romas iela 19	3483	0501	
38.	0900 017 0333	Skuju iela	6589	0601	
39.	0900 017 0334	Vēsmas iela	12520	0601	
40.	0900 017 0336	Elejas iela	11188	0501	
41.	0900 017 0337	Romas iela	20586	0501	
42.	0900 017 0338	Romas iela	4264	0501	
43.	0900 017 0339	Romas iela	6703	0501	
44.	0900 018 0180	Tērvetes iela 101	428	0601	
45.	0900 018 0566	Ķeguma iela	3165	0601	
46.	0900 018 0568	Ķeguma iela	1524	0601	
47.	0900 018 0569	Loka iela	1164	0601	
48.	0900 018 0578	Tērvetes iela	2557	1001	
49.	0900 018 0638	Lietuvas šoseja	4062	0601	
50.	0900 018 0639	Ķeguma iela	1390	0601	
51.	0900 018 0640	Ķeguma iela	1172	0601	
52.	0900 018 0654	Ķeguma iela	2231	0601	
53.	0900 018 0655	Ķeguma iela	2871	0601	
54.	0900 019 0436	Putnu iela	3895	0601	
55.	0900 019 0439	Putnu iela	1819	0601	
56.	0900 019 0440	Putnu iela	6768	0601	
57.	0900 019 0441	Tērvetes iela 146A	1004	0601	
58.	0900 019 0454	Būriņu ceļš 1A	1115	0601	
59.	0900 019 0462	Svētes upei blakus (pļava)	16740	0502	
60.	0900 019 0463	Svētes upei blakus (pļava)	9830	0501	
61.	0900 019 0464	Svētes upei blakus (pļava)	10686	0501	
62.	0900 019 0465	Svētes upei blakus (pļava)	18075	0501	
63.	0900 019 0466	Svētes upei blakus (pļava)	14845	0501	
64.	0900 019 0469	Putnu iela	54156	0501	0601
65.	0900 019 0472	Putnu iela	2050	0601	
66.	0900 019 0543	Būriņu ceļš	1997	0601	
67.	0900 021 0231	3. līnija	15180	0601	
68.	0900 021 0233	3. līnija	1034	0601	
69.	0900 021 0239	3. līnija	7050	0601	
70.	0900 021 0241	4. līnija	21076	0601	
71.	0900 021 0242	4. līnija	15193	0601	
72.	0900 021 0261	2. līnija	1646	0601	
73.	0900 021 0289	Arāju iela 14	1256	0601	
74.	0900 021 0297	3. līnija	2210	0601	
75.	0900 021 0299	3. līnija	3304	0601	
76.	0900 021 0531	2. līnija	1673	0601	
77.	0900 022 0061	Riekstu ceļš	26840	0601	
78.	0900 022 0063	Ozolu ceļš	15256	0601	
79.	0900 022 0076	Riekstu ceļš	17978	0601	
80.	0900 022 0077	Ošu ceļš	11628	0601	
81.	0900 027 0122	Aviācijas iela 31a	1572	0601	
82.	0900 027 0283	Pumpura iela	1081	0702	
83.	0900 028 0267	Garozas iela	1550	0601	
84.	0900 028 0272	Jaunais ceļš	2352	0501	
85.	0900 028 0284	Garozas iela (dabas pamatne)	8946	0501	
86.	0900 028 0285	Garozas iela (dabas pamatne)	32968	0601	0501
87.	0900 029 0627	Tērvetes iela	11802	0601	
88.	0900 029 0628	Tērvetes iela	6600	0501	
89.	0900 029 0632	Viskaļu iela	1272	1001	0601
90.	0900 029 0633	Viskaļu iela	20015	1001	
91.	0900 029 0636	Viskaļu iela	23308	1001	
92.	0900 029 0637	Viskaļu iela	21096	1001	
93.	0900 029 0640	Lāču iela 69	2500	1202	0501
94.	0900 029 0641	Viskaļu iela	8383	1001	0601
95.	0900 029 0642	Viskaļu iela	3860	1001	0601
96.	0900 029 0643	Viskaļu iela	6044	1001	0601
97.	0900 029 0644	Mednieku iela 21	5206	0601	
98.	0900 029 0647	Viskaļu iela	8322	0601	
99.	0900 029 0730	Tērvetes iela	1700	0601	0501
100.	0900 029 0732	Viskaļu iela	8430	1001	0601
101.	0900 029 0733	Mednieku iela	7706	0601	
102.	0900 030 0069	Meldru ceļš 5	21287	0601	
103.	0900 030 0077	Meldru ceļš 8	25233	0601	
104.	0900 030 0131	5. līnija	30317	0601	
105.	0900 030 0133	Bumbieru ceļš	23379	0601	
106.	0900 030 0134	Meldru ceļš	10223	0601	
107.	0900 030 0135	Meldru ceļš	21986	0601	
108.	0900 030 0215	Pambakaru ceļš	17080	0601	
109.	0900 032 0066	Kalnciema ceļš	41738	0601	
110.	0900 036 0234	Bērzu ceļš	6138	0601	
111.	0900 036 0237	Vecais ceļš	1898	0601	
112.	0900 036 0246	Pērnavas iela	1311	0801	0908
113.	0900 036 0316	Strazdu iela	991	0601	
114.	0900 037 0172	Kārniņu ceļš	49182	0601	0501
115.	0900 037 0173	Kārniņu ceļš	10456	0501	
		KOPĀ:	1302656		

Lietošanas mērķu kodi un to nosaukumi

0501 Dabas pamatnes, parki, zaļās zonas un citas rekreācijas nozīmes objektu teritorijas, ja tajās atļautā saimnieciskā darbība nav pieskaitāma pie kāda cita klasifikācijā norādīta lietošanas mērķa
0502 Pagaidu atļautā zemes izmantošana sakņu dārziem
0601 Individuālo dzīvojamo māju apbūve
0702 Trīs, četru un piecu stāvu daudzdzīvokļu māju apbūve
0801 Komercdarbības objektu apbūve
0908 Pārējo sabiedriskās nozīmes objektu apbūve
1001 Rūpnieciskās ražošanas uzņēmumu apbūve
1202 Upju un kanālu, ūdens uzkrāšanas, ūdens regulēšanas un krastu nostiprināšanas būvju apbūve

«Tādu statistiku gan neapkopojam», «Tā ir runga ar diviem galiem» – šīs ir divas visbiežāk dzirdētās frāzes, aptaujājot Latvijas Lauksaimniecības universitātes fakultāšu dekānus par klātienes studentiem, kas paralēli mācībām strādā. Vieni piesauc vispārējo ekonomisko situāciju valstī, citi – dažādo ģimenes materiālo stāvokli, kas studentiem spiež mācības apvienot ar darbu. Dekāni atzīst: ja pirmajos kursos situācija vēl ir puslīdz normāla un jaunieši tomēr priekšroku dod mācībām, tad nākamajos gados jau vairums tomēr meklē darbu.

Šķiet, visnotaļ paradoksāla situācija izveidojusies Veterinārmedicīnas fakultātē. Dekāns Gunārs Pētersons atzīst: kaut arī studentiem ir pietiekams skaits budžeta vietu, tās nav aizpildītas. «Te jau ir tā runga ar diviem galiem – tev ir iespēja studēt budžeta grupā, taču students sāk strādāt, kļūst nesekmīgs, nonāk maksas grupā un tad no savas algas spiests segt vienu no augstākajām studiju maksām – 1800 latus gadā. Un tas ir tikai loģiski, ka šajās sacensībās zaudē mācības. Strādniekam nedēļā paredzētas 40 darba stundas – laiks, kas jāpavada darbā. Līdzīgi arī studentiem, jo arī studijas ir darbs – viņiem šīs 40 stundas tiek rēķinātas tā: 20 stundas lekcijas un 20 stundas patstāvīga darba. Kas sanāk, ja tam klāt vēl ir algots darbs?! Tikai retajam to izdodas veiksmīgi apvienot,» tā G.Pētersons.

«Jā, no vienas puses, materiālo nodrošinājumu varētu risināt ar kredītu palīdzību, kas ir pieejami, taču, no otras, – studenti ļoti piesardzīgi izturas pret parādsaistībām. Tieši tāpēc nekas cits neatliek, kā meklēt darbu. Tas taču ir saprotams: ja valsts izglītību nevirza kā prioritāti, cita ceļa nav. Šodien pat mums no 25 cilvēku grupas tikai divi saņem stipendiju. Tā paaugstināta līdz 70 latiem, taču, ja to var saņemt tikai divi cilvēki, tas nav risinājums. Protams, arī mūsu studenti strādā, turklāt strādā jebkuru darbu, kur var nopelnīt. Tikai daļai tas saistīts ar nākamo specialitāti – vairums spiesti izvēlēties to, kas pieejams, un strādāt par bārmeni, dežurantu, naktssargu,» stāsta Tehniskās fakultātes dekāns Māris Ķirsis.

Lauku inženieru fakultātes dekāns Ritvars Sudārs, izprotot studentu situāciju, tomēr saskata arī citu iespēju. «Jā, nav naudas, lai studētu, jaunietis sāk strādāt, mācībās parādās *astītes*, vairs nespēj tikt līdzi kursam, paliek otru gadu... Kas sanāk? Mācību process tā ievelkas, ka, iespējams, finansiāli izdevīgāk studentam būtu bijis maksimāli īsā termiņā pabeigt studijas un tad ar vērienu ķerties karjeras veidošanai, nevis izstiept šo procesu, kā rezultātā neiegūst ne studijas, ne karjera,» spriež R.Sudārs.

Kaut arī visu fakultāšu dekāni piekrīt, ka augstskolā prioritātei jābūt studijām, mācību spēki tomēr izprot arī studentu situāciju. «Atrunāt vai aizliegt strādāt mēs nevienam nevaram,» piebilst dekāni.

Pagaidu darbs iemāca patstāvību

Zane Krūmiņa, LLU Sociālo zinātņu fakultātes iestāžu un uzņēmumu ārējo sakaru specialitātes 3. kursa studente:

«Vairs negribēju dzīvot uz vecāku rēķina, tādēļ pirms kāda gada nopietni pievērsos darba meklējumiem. Arī tādēļ, ka sākām dzīvot kopā ar draugu un mēs paši gribējām uzņemties atbildību par savu dzīvi, būt neatkarīgi no vecākiem.

Ja godīgi – iespējas nekādas plašās nepavērās, jo studijas pārtraukt nedomāju, savukārt dialogs ar darba devēju daudzos gadījumos izvērtās līdzīgs: «Studējat? Klātienē? Mums ir tāds un tāds grafiks. Apvienot nevarēsiet?» Jau pēc pirmajiem darba meklējumiem sapratu, ka studentam, kurš mācās klātienē, darbu nav viegli atrast, jo ir salīdzinoši maz darba devēju, kas būtu pretimnākoši, mudinot arī studijas neatstāt novārtā.

Tad nu man bija divi varianti – strādāt par oficianti vai arī apsardzē. Sociālo garantiju un atalgojuma dēļ izvēlējos otro un pašlaik strādāju Ieslodzījuma vietu pārvaldē – apsargāju Jelgavas cietumu. Mēnesī iekrīt kādas septiņas astoņas maiņas. Tiesa gan – pa 24 stundām katra. Ja jāstrādā darba dienās, ir grūti – no pulksten 8 līdz nākamā rīta astoņiem strādāju, bet pēc tam uzreiz negulējusi uz lekcijām. Dažkārt jau nogurums ir nenormāls, taču man ir stimuls – iegūt izglītību. Protams, ka kavēt studijas sanāk diezgan – nepilnus 50 procentus, taču tad es eju pie pasniedzējiem, prasu, kas man papildu jāizdara, un to arī daru. Arī pasniedzēju attieksme ir dažāda – vieni atbalsta strādājošus studentus, īpaši, ja pats students izrāda iniciatīvu mācīties, citi – ne. Esmu sapratusi, ka šajā gadījumā svarīgākā ir paša studenta attieksme un prasme apvienot darbu ar mācībām, turklāt tā, lai neciestu sekmes. Manā gadījumā tas gan neko būtiski nemaina kaut vai tā apsvēruma dēļ, ka manā specialitātē nav budžeta grupas – mēs visi par mācībām maksājam. Šim nolūkam esmu bankā aizņēmusies kredītu studiju apmaksai, un tas ir liels atbalsts – pagaidām man vismaz studiju maksa nav jāsedz no savas algas.

Ļoti labi apzinos, ka darbs apsardzē man ir pagaidu – tiklīdz beigšu studēt, meklēšu arī citas darba iespējas, jo varēšu strādāt pilnu darba dienu. Patiesībā to apzinās arī darba devējs – vairākkārt esam pārrunājuši, ka šis darbs nebūs ilglaicīgs, kaut gan arī pašlaik tur strādā jaunieši, kas vēl studē vai augstāko izglītību ieguvuši nesen. Manuprāt, pieņemot darbā studentu, ar to rēķinās lielākā daļa darba devēju. Iespējams, tieši tāpēc studentus darbā pieņem nelabprāt.

Jau tagad esmu apzinājusi iespējas strādāt savā specialitātē, un piedāvājumi ir vilinoši. Bet pagaidām esmu apmierināta, vēl jo vairāk tādēļ, ka atalgojums, manuprāt, ir ļoti labs, īpaši studentam. Agrāk biju pieradusi izdzīvot ar kādiem 100 – 120 latiem mēnesī, ko deva vecāki. Šajā summā bija iekļauta arī nauda ceļam uz mājām, kas vienā virzienā bija pat pieci lati. Bet tagad jau esmu iemācījusies rīkoties ar krietni lielāku summu. Esmu sapratusi, ka pašas pelnītajai naudai ir lielāka vērtība – to vairāk skaiti un pati mācies veidot savu budžetu.»

Darba dēļ pazaudē budžeta vietu

Arvils Agarskis, LLU Pārtikas tehnoloģijas fakultātes ēdināšanas un viesnīcas uzņēmējdarbības specialitātes 2. kursa students:

«Patstāvīgs esmu kopš 18 gadu vecuma, tādēļ likumsakarīgi šķita arī studijas apvienot ar darbu. Pašlaik esmu viesu uzņemšanas dienesta speciālists uzņēmumā «Kolonna Hotel grupa», paralēli arī studēju klātienē, jo, mācoties neklātienē, gadu sanāktu zaudēt. Lekcijas – dienā, darbs – vakaros un naktīs Rīgā. Protams, to visu apvienot nav viegli, jābūt milzīgam gribasspēkam, taču padoties negrasos, vēl jo vairāk tādēļ, ka man ir kluss sapnis par savu uzņēmumu jomā, kurā studēju, un tas motivē «neielaist» mācības.

Šogad diemžēl par mācībām maksāju pats – vēl 1. kursā biju budžeta grupā, taču iepriekšējā darba dēļ tiku pie diviem parādiem – vienkārši darba devējs nebija atsaucīgs, lai es strādāšanu varētu apvienot ar studēšanu, un man beidzot kļuva sevis žēl – nomainīju darbu. Es vienalga tikšu atpakaļ budžeta grupā! Kāpēc mācīties par maksu, ja var par velti?!

Kopumā man sanāk strādāt kādas trīs naktis nedēļā. Dzīvoju Jelgavā, darbs – Rīgā, un tad nu sanāk: no rīta atbraucu no Rīgas uz lekcijām, bet pēc tam vakarā atkal uz darbu... Grūti. Sāpīgākais jau ir tas, ka brīvā laika trūkuma dēļ cieš attiecības ar draudzeni – mums sanāk tā: viens nāk, otrs – iet... Bet man jau vēl jāpagūst mācīties! To visu cenšos izdarīt darbā, kad ir brīvāks, guļu, cik jau nu tas iespējams, vilcienā. Taču tas ir tā vērts – esmu neatkarīgs. Turklāt arī kursa biedri lielākoties ir atsaucīgi – dažreiz pat no rītiem mani uzmodina, ja esmu aizgulējies.»

Priekšroka būs studijām

Jūlija Kuzminčuka, LLU Ekonomikas fakultātes uzņēmējdarbības un vadības specialitātes 2. kursa studente:

«Jau septīto mēnesi strādāju bistro «Silva» par bufetes pārdevēju – vasarā tas nebija grūti, taču, septembrī atsākoties mācībām, darbam jau gribēju mest mieru, jo sapratu, ka studēšanu ar strādāšanu apvienot ir grūti, taču saņēmos. Par laimi, darba devējs ir pretimnākošs – tagad esam vienojušies, ka galvenokārt strādāju otrajā maiņā. Un tad nu no rīta līdz pulksten 12 man ir lekcijas, bet no pulksten 12 līdz astoņiem vakarā strādāju. Dažkārt ir ne tikai fiziski, bet arī psiholoģiski grūti – kaut esmu nogurusi, man vienalga ir jāsmaida un jābūt laipnai pret klientiem. Kopumā nedēļā strādāju četras dienas. Kad mācos? Naktīs! Sevi uzskatu par to apzinīgo studenti, kurai ir svarīgi visu izdarīt laikā. Protams, dažreiz jau gadās arī nokavēt kādu lekciju, taču rēķinos ar to, ka pasniedzēji strādājošajiem studentiem nekādas atlaides nedod. Šķiet, darba dēļ mācību kvalitāte tomēr mazliet cieš, kaut gan, iespējams, tas tāpēc, ka 2. kursā arī priekšmeti ir grūtāki. Tomēr, ja jutīšu, ka darbu ar mācībām apvienot kļūs pavisam grūti, no darba nāksies atteikties.

Līdz šim iztiku tikai ar vecāku doto naudu – 15 – 20 latiem nedēļā, taču, vidēji rēķinot, studentam mēnesī vajag nedaudz vairāk par 200 latiem. Manā gadījumā pozitīvi ir tas, ka studēju budžeta grupā un dzīvoju pie vecākiem. 160 latus nopelnu pati, taču arī vecāki mani turpina atbalstīt, tāpēc kopumā jau nav nemaz tik traki.

Protams, gribētos strādāt savā profesijā, taču apzinos, ka grūti apvienot darbu manā specialitātē ar studijām, tādēļ, kamēr neatradīšu ko piemērotāku, visticamāk, turpināšu strādāt «Silvā». Starp citu – manā grupā studijas ar darbu apvieno tikai trīs cilvēki.»

Stipendijas pārsniedz darba algu

Guntars Gulbis, LLU Meža fakultātes mežinženieru specialitātes 3. kursa students:

«Pašlaik jau divus mēnešus strādāju LLU žurnālā «Plēsums» par videoinženieri, un tas ir mans pirmais legālais darbs. Iepriekš, pateicoties tētim, iesaistījos meža darbos, tostarp jaunaudžu kopšanā. Tiesa gan – pašlaik nekāda lielā alga jau man nesanāk, jo strādāju pusslodzi, taču arī tie 160 lati «uz papīra» studentam ir pieņemami, vēl jo vairāk tādēļ, ka filmēšana un montāža vienlaicīgi ir arī mans hobijs.

Darba iegūšana nebija mērķtiecīga, drīzāk daudzu apstākļu sakritība, jo ekonomiskā situācija nemaz tik dramatiska man nav – esmu viens no tiem, kas saņem stipendiju 70 lati mēnesī par labām atzīmēm, man vēl pienākas «Latvijas Valsts mežu» stipendija, ko visā Latvijā ir iespēja iegūt vien astoņiem cilvēkiem, turklāt dzīvoju dienesta viesnīcā ar visiem «lētākas dzīvošanas» priekiem. Ja būtu jāīrē dzīvoklis, ar stipendijām vien nepietiktu, bet tagad tā pavisam normāli var izdzīvot ar kādiem 150 latiem mēnesī. Esmu rēķinājis, ka vislielākā naudas summa tiek tērēta tieši ēšanai – pats nemēdzu gatavot, tādēļ parasti ēdu kafejnīcās, ēdnīcās.

Pirmos gadus naudu man deva vecāki – viņi mani un brāli ļoti atbalsta, jo uzskata, ka mans galvenais uzdevums ir mācīties, taču nu šo naudu – vidēji 100 latus mēnesī – viņi atliek, lai beigās es varu nopirkt kaut ko lielāku, piemēram, mašīnu. Protams, tagad jau arī uz mājām pie vecākiem aizbraucu krietni retāk – ja agrāk to darīju gandrīz katru nedēļas nogali, tad tagad sanāk labi ja reizi mēnesī. Un arī tas nav nekāds lētais prieks – esmu no Jēkabpils rajona, un vienā virzienā ceļš maksā vismaz četrus latus.

Patiesībā, kopš strādāju, noslodze palielinājusies jūtami, un aizvien mazāk laika atliek mācībām. Jā, jā, esmu aizdomājies arī par to, ka darba dēļ varētu ciest manas sekmes, kas savukārt var draudēt ar stipendiju zaudēšanu. Reāli domājot – nopelnu mazāk nekā potenciāli varētu zaudēt, taču vismaz pagaidām izdodas noturēties. Pozitīvi, ka man nav jāsēž visu laiku birojā – man zināms darba plāns, un tas tad arī jāizpilda, pašam organizējot savu laiku. Protams, lielākoties jau sanāk strādāt brīvdienās un vakaros, taču tādējādi vismaz varu nekavēt lekcijas.

Apzinos, ka nākotni ar video diez vai saistīšu – kandidēju uz darbu «Latvijas Valsts mežos», kas tomēr garantēs labu atalgojumu, bet pašlaik man galvenais ir studijas.»

Sagatavoja
Kristīne Langenfelde un
Sintija Čepanone
Foto: Ivars Veiliņš

Pašvaldība izvērtē dzelzceļa riskus

Dzelzceļa stacija pilsētā un maģistrālie sliežu ceļi uz austrumiem, dienvidiem un rietumiem ir būtisks pluss, ko novērtē uzņēmumi. Turklāt stacija dod cilvēkiem darba vietas, nodrošina salīdzinoši lētus un ērtus pasažieru pārvadājumus un virkni citu labumu. Taču fakts ir arī tas, ka stacija rada nopietnus riskus. Piemēram, tikai pirms nepilniem 20 gadiem – 1989. gada oktobrī – Jelgava par mata tiesu izglābās no nopietnas dzelzceļa katastrofas: pilsētas centrā bija iebraucis vilciens ar degošām benzīna cisternām, kas tikai laimīgas sagadīšanās dēļ nesprāga. To, ka kravu apgrozījums pilsētā ir intensīvs, var redzēt ikviens, jebkurā brīdī palūkojoties uz Jelgavas dzelzceļa staciju, kur cits citam līdzās stāv neskaitāmi kravas vilcieni. «Jelgavas Vēstnesis» cenšas izzināt, ko patiesībā Jelgavai nozīmē dzelzceļa stacija, kādi ir labumi un riski.

Roka jātur «uz pulsa»

Pašvaldība ir izstrādājusi civilās aizsardzības plānu, kas paślaik ir saskaņošanas un precizēšanas stadijā. Tajā analizēta reālā risku situācija, taču diemžēl valsts akciju sabiedrība «Latvijas dzelzceļš» nesniedz pietiekamu informāciju, kas ļautu saskatīt pilnu ainu par to, kas īsti notiek stacijā – kādas kravas tai iet cauri, cik ilgi tās te uzturas, kādos diennakts laikos pastāv augstākais risks.

Jelgavas civilās aizsardzības speciālists Fēlikss Jasens neslēpj, ka nevēlas iedzīvotājos radīt bažas. Taču patiesībā, raksturojot Jelgavas dzelzceļa staciju, tās kravu apgrozījumu un faktu, ka tajā līdzās bīstamām kravām intensīvi tiek apkalpoti pasažieru vilcieni, kā arī rēķinoties ar to, ka stacijai visapkārt ir dzīvojamās mājas, jāatzīst, ka mēs ne mirkli nedrīkstam atslābt.

«Latvijas Dzelzceļš līdz šim nav bijusi pati atsaucīgākā iestāde, un saņemt no tās pilnīgus datus nav viegli. Viņi balstās uz biznesa interesēm un darījuma partneru vienošanos par konfidencialitāti, bet datu sniegšana par bīstamo kravu apmēriem un to saturu nav tās informācijas sarakstā, ko uzņēmums vēlas atklāt. Diemžēl nepietiekamā informētība rada arī papildus risku,» raksturojot darbu pie civilās aizsardzības plāna izstrādes saistībā ar Jelgavas dzelzceļa staciju un maģistrālajiem sliežu ceļiem, kas šķērso pilsētu, stāsta civilās aizsardzības speciālists F.Jasens.

Proti, pāris teikumos tika atklāts, ka vidēji cauri Jelgavas stacijai «iziet» 1,2 miljoni tonnu kravu, tajā skaitā 1,1 miljons tonnu naftas produktu – benzīns, mazuts, dīzeļdegviela un tamlīdzīgi –, kā arī 100 tūkstoši tonnu ķīmisko kravu, piemēram, amonjaks, nitrilakrilskābe. Turpinot ziņojumu, dzelzceļš informēja, ka naftas kravas cauri Jelgavai tiek transportētas maršrutos Baltkrievija–Jelgava–Ventspils un Lietuva–Jelgava–Šķirotava, bet ķīmiskās kravas no Krievijas un Igaunijas cauri Jelgavai tiek vestas uz Ventspili. Taču tā nebūt nav pilnīga aina,» teic F.Jasens. Viņš atzīst, ka šī pēc pieprasījuma sniegtā informācija reālai riska analīzes veikšanai, kā arī kārtīga civilās aizsardzības plāna izstrādei daudz nepalīdz. «Jebkurš jelgavnieks, kurš kaut retumis redzējis stacijas teritoriju no gaisa tilta, var pārliecināties, ka uz sliežu ceļiem stāv virkne kravas vilcienu. Tāpat kā ikviens daudzmaz izglītots cilvēks zina, ka cauri pilsētai tiek transportēts ne vien veselībai nekaitīgais metāls un kokmateriāli, bet arī bīstamās ķīmiskās kravas. Man svarīgi ir uzzināt, kādas īsti ir šīs kravas, uzzināt šo kravu riskus un ir gatavs gādāt ne vien par savu vērtīgo kravu, bet arī par ar viņu biznesu absolūti nesaistīto jelgavnieku drošību. Man gribas ticēt, ka katastrofas iespējamība ir maksimāli samazināta un mums nenāksies avāriju dēļ dzīvot. Taču jebkurā gadījumā neziņa, kādā spiesta strādāt pašvaldība šajā jomā, rada papildus riskus,» tā F.Jasens, vēleiz uzsverot, ka nevēlas arī krāsas sabiezināt. Kā nekā fakts ir arī tas, ka dzelzceļš pilsētai nes labumu.

Atliek cerēt, ka dzelzceļš riskus apzinās

Civilās aizsardzības speciālists piebilst, ka Latvijas Dzelzceļš savās skopajās atbildēs ir arī uzsvēris, ka uzņēmumā avārijas seku likvidēšanai strādā speciāli apmācīti darbinieki, ir palīdzības un ugunsdzēsības vilcieni, kā arī viss ķīmiskas avārijas likvidēšanai nepieciešamais aprīkojums. Dzelzceļš piebilst, ka nopietnas avārijas gadījumā ir paredzēta arī sadarbība ar Valsts ugunsdzēsības un glābšanas dienesta Jelgavas brigādi, kā arī citiem dienestiem, un teorētiski katrai iestādei ir zināms, kā rīkoties avārijas gadījumā. «Man gribas ticēt, ka dzelzceļš patiesi apzinās visus intensitāti, noskaidrot, kādos diennakts laikos ir intensīvākā kravas vilcienu kustība, kad un cik ilgu laiku kravas vilcieni, pilni ar bīstamajām vielām, stāv Jelgava dzelzceļa stacijā, cik bieži tiek konstatēti kādi bojājumi vai kļūmes, kur vilcienu sastāvi tiek pārbaudīti, un līdzīgi precīzi dati,» tā civilās aizsardzības speciālists. F.Jasens atklāj, ka saskaņā ar neoficiāliem, bet pietiekami drošiem datiem cauri Jelgavai tiek transportētas 24 dažādas bīstamības ķīmiskās vielas, no kurām neapšaubāmi bīstamākais ir jau minētais amonjaks.

Kravu apgrozījums Jelgavas dzelzceļa stacijā ir intensīvs, ik dienu te redzams, ka cits citam līdzās stāv neskaitāmi kravas vilcieni. No pieciem dzelzceļa atzariem pats noslogotākais Jelgavas rajonā ir Krustpils–Ventspils virziens. Pa šo līniju notiek arī intensīvs bīstamo vielu tranzīts. Lielākos draudus rada amonjaka un naftas produktu kravu transportēšana. 2007. gadā vidēji mēnesī cauri Jelgavas dzelzceļa stacijai pārvestas 1,2 miljoni tonnu kravas. No tām 1,1 miljons tonnu – naftas produktu un 100 tūkstoši tonnu – ķīmisko kravu. Tie ir dati, kas var radīt satraukumu, taču dzelzceļa amatpersonas uzsver, ka ir gādāts par avāriju riska samazināšanu līdz minimumam. To apliecinot arī fakts, ka pēdējo trīs gadu laikā Jelgavas stacijā nav konstatēta neviena būtiska kravas vilcienu sastāvu atkāpe no drošības normām.

Jelgavas dzelzceļa stacijas teritorijā izvietoti ugunsdzēsības un palīdzības vilcieni, kā arī avārijas lokalizācijas komanda. Vilciens ir aprīkots atbilstoši augstākajām drošības prasībām, bet darbinieki regulāri piedalās mācībās, lai gadījumā, ja avārija tomēr notiktu, sekas būtu iespējami mazas.

Informācija ir skopa

«Šogad, gatavojot civilās aizsardzības plānu, valsts akciju sabiedrībai «Latvijas dzelzceļš» nosūtījām pieprasījumu sniegt informāciju par kravu apjomu, to sastāvu, transportēšanas galvenajiem virzieniem, kravu intensitāti un virkni citu jautājumu. Tie visi bija būtiski, lai mēs spētu orientēties situācijā un apjaust, kādu risku patiesībā pilsētai un iedzīvotājiem rada dzelzceļš. Taču pretim saņēmām vien formālu atbildi.

Jelgavas stacijā ik dienu redzams liels daudzums kravas vilcienu. Tiesa, no tiem tikai puse ir pilni – pārējie, jau izkrauti Ventspilī, Jelgavas stacijā apstājušies atpakaļceļā uz Krustpils, Šķirotavas vai Daugavpils stacijām.

Fakti

- Jelgavas rajonu šķērso dienvidu–ziemeļu dzelzceļš, kas ved uz Rīgu, un austrumu–rietumu dzelzceļš, kas ir Rīgas dzelzceļa apbraucamais atzars kravu transportam.
- Jelgavas pilsēta ir stratēģiski svarīgs dzelzceļa mezgls gan pasažieru, gan kravu pārvadājumiem.
- No pieciem dzelzceļa atzariem pats noslogotākais Jelgavas rajonā ir Krustpils–Ventspils virziens. Pa šo līniju notiek intensīvs bīstamo vielu tranzīts. Eksperti ir atzinuši, ka sliežu ceļa stāvoklis ir nestabils, bīstamās vielas tiek pārvadātas nolietotās cisternās, tāpēc ir liela negadījuma varbūtība. Galvenais šī tranzīta briesmu avots ir amonjaka un naftas produktu kravu transportēšana.
- Jelgava ir nozīmīgs dzelzceļa mezgls tranzīta kravām ne vien uz Ventspili, bet arī Liepāju un Lietuvu.
- 2007. gadā vidēji mēnesī cauri Jelgavas dzelzceļa stacijai pārvestas 1,2 miljoni tonnu kravas. No tām 1,1 miljons tonnu – naftas produktu un 100 tūkstoši tonnu – ķīmisko kravu.
- Lielākā daļa – 95 procenti – vilcienu ar bīstamām kravām Jelgavas stacijā ir tranzīta vilcieni, kas stacijā atrodas 1 – 3 stundas.
- Pieci procenti vilcienu ar bīstamajām kravām Jelgavas stacijā tiek izformēti un vagoni tiek iekļauti jaunos vilcienos. Šajos gadījumos bīstamo kravu atrašanās laiks Jelgavas stacijā tiek palielināts, bet valsts akciju sabiedrība «Latvijas dzelzceļš» neprecizē, uz cik ilgu laiku.
- Vilcieni ar ķīmiskajām kravām Jelgavas stacijā netiekot izformēti, šeit tie stāv līdz trīs stundām.

Stacija – ieguvums, kas stimulē un attīsta ekonomiku

«Sēžu kabinetā, pa kura logu katru dienu varu vērot kravas vilcienu plūsmu stacijā, turklāt arī dzīvoju tuvu stacijai. Es zinu par visām bīstamajām kravām, kas šeit ienāk, stāv un brauc tālāk, taču diez vai es izskatos nobijies. Mēs augstākajā mērā domājam par drošību, un, kaut arī nekad nevar teikt «nekad», jelgavniekiem nav iemesla baidīties. Patiesībā dzelzceļš sniedz priekšrocības, par kurām jāpriecājas,» jau pašā sarunas sākumā teic Jelgavas dzelzceļa stacijas priekšnieks Viktors Balabka.

«Protams, var skatīties uz daudzajām cisternām un kravas vilcieniem, kas ik dienu atrodas Jelgavas dzelzceļa stacijā, un šausmināties, tā sevi iedēstot baiļu māniju. Taču patiesībā dzelzceļa sistēmā viss ir tik precīzi noteikts un atstrādāts līdz sīkākajai detaļai, ka avārijas risks ir minimāls. Turklāt svarīgi atcerēties, ka dzelzceļš ir stratēģiski svarīgs objekts, kas pilsētā nodrošina darba vietas, piešķirot uzņēmumus un nodokļos ik gadu maksā milzīgas summas,» teic Jelgavas dzelzceļa stacijas priekšnieks Viktors Balabka.

Kaut arī sazināšanās ar uzņēmuma «Latvijas dzelzceļš» Preses un sabiedrisko attiecību daļu Rīgā, kas it kā vienīgā ir tiesīga sniegt publicēšanai paredzētu informāciju, nevedas, Jelgavas dzelzceļa stacijas priekšnieks ir atsaucīgs.

«Dzelzceļa stacijā viena maiņa ir 12 stundas. Tās laikā vidēji dienā Jelgavas stacijā ienāk uz aiziet apmēram 20 kravas vilcieni. Vienkāršoti skaidrojot, var sacīt, ka apmēram puse no šiem vilcieniem ir tukši un dodas uz Krustpils, Daugavpils vai Šķirotavas stacijām, bet otra puse ir pilni un dodas uz Ventspili vai Liepāju. Varbūt kādam tas var šķist daudz, zinot, ka katrs no kravas vilcieniem veido aptuveni 60 vagonus, taču jāsaprot, ka šīs kravas nav tikai amonjaks, par ko visi satraucas. Cauri stacijai «iet» metāllūžņi, kokmateriāli, minerālmēsli un daudzas citas kravas, kas nav bīstamas,» skaidro stacijas priekšnieks. Viņš uzsver, ka dzelzceļā drošības prasības un kravu pārbaudes tiek īstenotas visaugstākajā līmenī un fakts, ka stacija atrodas pilsētas centrā, drīzāk jāvērtē kā pozitīvs, jo tādējādi iedzīvotājiem ir daudz vienkāršāk nokļūt līdz pasažieru vilcieniem. Turklāt dzelzceļš ir arī būtiska infrastruktūras daļa, kura esamība vilina uzņēmumus, palīdz attīstīt uzņēmējdarbību un uzlabot kopējo ekonomisko situāciju. «Principā, ja tiek ievērota darba tehnoloģija un spēkā esošo instrukciju prasības, kravas pārvadājumi cauri Jelgavas dzelzceļa stacijai nav bīstamāki par kravas pārvadājumiem ar citu transportu. Var, protams, sēdēt baiļēs un gaidīt, kad notiks kāda avārija, taču var arī rīkoties racionālāk un izmantot labumus, ko dzelzceļš sniedz,» uzskata Jelgavas stacijas priekšnieks.

Turpinot viņš stāsta, ka valsts akciju sabiedrība «Latvijas dzelzceļš» veic arī preventīvus pasākumus: katrā lielā dzelzceļa stacijā regulāri (reizi divos gados) notiek plašas ķīmiskās avārijas situācijas likvidēšanas mācības, kurās iesaistās visi atbildīgie dienesti. Stacijas teritorijā izvietoti ugunsdzēsības un palīdzības vilcieni, avārijas lokalizācijas komanda. «Ir izstrādāts stingrs reglaments, pēc kura vadoties avārijas situācijas gadījumā, katra dienesta darbiniekam ir zināmi savi darba uzdevumi avārijas seku novēršanā, un es nevēlos piekrist tam, ka, notiekot avārijai, sāktos haoss,» uzsver stacijas vadītājs.

Viņš piebilst, ka Jelgava nav vienīgā pilsēta valstī, kurai cauri ved dzelzceļš – līdzīga situācija ir Daugavpilī, Krustpilī, Ventspilī, Liepājā, vilcieni iet cauri arī Šķirotavas stacijai Rīgā un citur. «Varbūt var runāt par to, ka kāda no pilsētām par dzelzceļa radīto vides apdrauādejumu saņem lielāku nodevu nekā cita – šo jautājumu neesmu pētījis un nevēlos komentēt, taču fakts ir arī tas, ka neviena tranzīta krava Latvijā neienāk, nenomaksājusi milzīgus nodokļus. Tas ir reāls ieguvums valstij, un diskusijas var būt vien par šo nodevu pārdali,» domā V.Balabka.

Noslēgumā viņš atgādina, ka Jelgavā dzelzceļš ik dienu tūkstošiem iedzīvotāju nodrošina ērtu, precīzu un salīdzinoši lētu sabiedrisko transportu, turklāt simtiem cilvēku dzelzceļā tiek nodrošināti ar darbu – tie ir būtiski labumi, kas precīzi noregulētas tehniskās drošības kontroles gadījumā atsver riskus.

Priekšrocība, ko pilnībā neizmantojam

«Tas, ka dzelzceļš ir salīdzinoši lēts kravu pārvadājumu līdzeklis, nav apstrīdams, taču pagaidām Jelgavā ienākošie uzņēmumi par to neizrāda īpaši lielu interesi,» atzīst NP Jelgavas biznesa parka pārvaldniece Arta Nordmane.

Viņa informē, ka šobrīd no 14 biznesa parka nomniekiem dzelzceļa pievadu izmanto tikai viens. «Protams, šobrīd Jelgavas biznesa parka noslodze ir tikai 30 procenti un mums ir kur augt, attiecīgi varam prognozēt, ka ar laiku parādīsies vēl kāds uzņēmums, kas dzelzceļa pievadu izmantos, taču pagaidām tā loma mūsu nomnieku darbībā nav īpaši liela,» vērtē A.Nordmane. Tiesa, fakts ir arī tas, ka, raugoties no uzņēmuma pozīcijām, dzelzceļa pievads un iespēja kravas transportēt pa maģistrālajiem sliežu ceļiem ir būtiska priekšrocība, par kuru pārrunās katram potenciālajam nomniekam tiek stāstīts. «Mums ir izdevīgi tas, ka šāds sliežu pievads uz biznesa parku ved, un nevaru izslēgt iespēju, ka var parādīties kāds nomnieks, kam tas ir viens no galvenajiem aspektiem, kā dēļ viņš izvēlas savu uzņēmumu attīstīt tieši Jelgavas biznesa parka teritorijā,» tā A.Nordmane.

Līdzīgs viedoklis ir arī uzņēmuma «Mārupes metālmeistars» Jelgavas ražotnes vadītājam Jānim Ziņģim. «Apmēram gadu Jelgavā NP biznesa parkā darbojas mūsu ražotne. Jāatzīst, ka, meklējot jaunas ražotnes bāzes, dzelzceļa pieejamība bija viens no galvenajiem aspektiem par labu Jelgavai. Tieši tāpat kā tas bija viens no svarīgākajiem faktoriem brīdī, kad ražotne tika veidota Olainē. Mēs gatavojam tērauda jumtu un sienu konstrukcijas, un dzelzceļš ir galvenais ceļš, pa kuru notiek izejmateriālu piegāde gan tepat no Latvijas, gan arī Ukraīnas, Vācijas, Polijas un citām valstīm. Tas ir lētāk, vienkāršāk un racionālāk,» skaidro J.Ziņģis. Viņš gan atzīst, ka pagaidām Jelgavā ir salīdzinoši maz uzņēmumu, kas novērtē dzelzceļa sniegtās priekšrocības. «Tas noteikti saistāms ar faktu, ka ražošanas uzņēmumu blīvums pilsētā ir salīdzinoši neliels – vēl ir daudz iespēju izvērsties. Taču uzskatu, ka dzelzceļš ir viens no būtiskiem aspektiem, kā dēļ kāds uzņēmums savai ražotnei vietu izvēlēsies tieši Jelgavā. Mēs tā izdarījām, un domāju, ka nākotnē būs ne mazums uzņēmumu, kas rīkosies līdzīgi,» tā J.Ziņģis.

Stacijas remonts tuvojas finišam

Finiša taisnei pietuvojušies apmēram piecus gadus ilgušie Jelgavas dzelzceļa stacijas remontdarbi. Kopējās stacijas ēkas un apkārtnes atjaunošanas izmaksas esot miljons latu – tā lēš uzņēmums «Latvijas dzelzceļš». Pašlaik atlicis vien nokrāsot ēkas fasādi, paveikt dažādus sīkus remontdarbus un sakārtot stāvlaukumu pie stacijas.

«Jelgavas dzelzceļa stacijā remonts nebija veikts kopš pēckara laikiem, tādēļ šķiet loģiski, ka viss tajā bija pamatīgi nolietojies – ne tikai fasāde, bet arī komunikācijas. Ēkas sienas bija mitras līdz pat otrajam stāvam. Taču nu, ja viss rītēs, kā plānots, jau drīzumā stacijas apmeklētāji varēs novērtēt paveikto,» stāsta Jelgavas dzelzceļa stacijas priekšnieks Viktors Balabka. Viņš piebilst, ka jau labu laiku pasažieri var novērtēt stacijas ēkas iekšpusē veiktos uzlabojumus – ir pazuduši vizuāli nepievilcīgie avīžu un sīkumlietu tirdzniecības punkti, telpas, izremontētas atbilstoši šodienas prasībām, ir gaišas, siltas un patīkamas. Savukārt pašlaik tiek steigti pēdējie ēkas fasādes remonta darbi.

Viņš piebilst, ka milzīgs darbs un līdzekļi ieguldīti arī apmeklētāju acīm nepamanāmajās lietās, kas gan būtiski uzlabo darba apstākļus un arī drošību stacijā. «Jelgavas dzelzceļa stacijā ir ierīkota jauna siltumtrase, nomainītas inženierkomunikācijas, logi, jumts, lietus kanalizācija un veikti daudzi citi darbi,» stāsta V.Balabka. Viņš piebilst, ka kopējās apjomīgā remonta izmaksas ir apmēram miljons latu, bet, pateicoties pašvaldības atbalstam, bija iespējama arī sabiedriskās tualetes izveide.

Pēc tam, kad būs pabeigts darbs pie ēkas fasādes, tiks sakārtots arī stāvlaukums stacijas priekšā – nolīdzināti rakumi, kas radušies, rokot kabeļus, pielabots asfalta segums un gādāts par zālieni. «Protams, ilgajā remonta laikā stacijas apmeklētājiem bija jārēķinās ar zināmām neērtībām, taču pēc to beigām būs izdarīts viss, lai pasažieriem nodrošinātu maksimālas ērtības un ēka būtu arī vizuāli pievilcīga,» tā V.Balabka.

Finišam tuvojas piecus gadus ilgušie Jelgavas dzelzceļa stacijas rekonstrukcijas darbi. Jau šobrīd ēkas iekšpuse ir kļuvusi ērta, gaiša un patīkama, bet līdz gada beigām paredzēts pabeigt arī pēdējos stacijas ēkas fasādes remontdarbus.

Ko Jelgavas stacijā redz pilsētnieki un vilcienu pasažieri?

Renāte Blūma, mācās:

«Katra pilsēta var tikai priecāties par to, ka tās centrā ir dzelzceļa stacija – tas tomēr ir lētākais pārvietošanās veids. Pati tāpat kā vairums manu draugu regulāri braucu uz Rīgu un šim mērķim izmantoju tikai vilcienus. Tas ir ērti, salīdzinoši lēti, turklāt precīzi – kurš vēl sabiedriskais transports var kursēt ar sekundes precizitāti?! Vienīgais, ko varētu iebilst, ir saistīts ar vilcienu kustības sarakstu – viens vilciens stundā nav pārāk daudz. Bet, vērtējot Jelgavas dzelzceļa staciju, jāatzīst, ka man ir īpaša prieks par remontu – ja salīdzina, cik kādreiz briesmīgi izskatījās stacija un cik ērta tā kļuvusi šodien, izmaiņas ir ļoti būtiskas.»

Ingrīda Kurpniece, strādā Rīgā:

«Man bieži sanāk braukāt maršrutā Rīga–Jelgava–Rīga. Jāatzīst, ka izmantoju tikai vilcienus. Abām šīm pilsētām būtiska priekšrocība ir fakts, ka stacija atrodas pašā pilsētas centrā. Turklāt, redzot, kā Jelgavas dzelzceļa stacija mainās, es prognozēju, ka ar laiku tā kļūs aizvien vairāk apmeklēta. Varbūt, lai pasažieriem, gaidot vilcienu, būtu vieglāk «nosist laiku», vērts padomāt par kāda veikala vai kafejnīcas izveidi stacijas teritorijā.»

Aleksandrs Kalamažins, Jelgavas dzelzceļa stacijas sliežu ceļu montētājs:

«Es gan Jelgavas dzelzceļa stacijā strādāju tikai pāris mēnešu, tāpēc grūti to novērtēt – līdz tam arī kā pasažierim te nesanāca pārāk bieži būt. Taču no tā, ko esmu piedzīvojis šajos pāris mēnešos, varu vien teikt, ka savu izvēli nenožēloju. Darbs ir stabils, alga laba, bet tās bīstamās kravas, par kurām daži mēdz satraukties, patiesībā nav nemaz tik bīstamas. Un, kas zina, varbūt Jelgavas stacijā nostrādāšu vēl daudzus gadus – pamats tam jau ir, jo mums šeit ir daudz darbinieku, kas uz dzelzceļa nostrādājuši 20, 30 un pat vairāk gadu.»

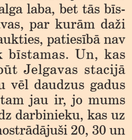

Kristaps Arika, mācās:

«Ja jūs gribat dzirdēt godīgu atbildi, tad neko pārāk glaimojošu pateikt nevarēšu. Man nepatīk, ka stacijas teritorijā faktiski nav domāts par atkritumu tvertnēm un normāliem soliņiem uz peroniem. Protams, ir labi, ka stacijas telpas tiek remontētas un tās pakāpeniski sāk izskatīties pēc normālas publiskas vietas, nevis noplukuša grausta, kā tas bija iepriekš. Bet īpaši man nepatīk tas, ka blakus stacijai vilcieniem cits citam līdzās stāv kravas vilcieni ar dievs vien zina kādām ķīmiskām un bīstamām vielām. Vai tiešām būtu tik grūti visu to kravas vilcienu stāvēšanu organizēt kaut kur nostāk no pasažieru stacijas? Te taču ir pilsētas centrs!»

Aigars Kozlovskis, LLU students:

«Katru nedēļu braucu ar vilcienu līdz Rīgai, no kuras tāpat ar vilcienu turpinu ceļu līdz mājām Rēzeknē. Man šķiet, ka Jelgavā dzelzceļa stacija ir daudz izdevīgākā vietā, nekā, piemēram, Rēzeknē, kur tā it kā ir pilsētā, bet patiesībā stipri tālu nomalē, un cilvēkiem jātērē gan laiks, gan nauda autobusu biļetēm, lai līdz tai noklūtu. Arī Jelgavā stacija varētu būt vēl tuvāk centram, taču ir labi tā, kā ir. Pagaidām gan jāatzīst, ka Jelgavas stacija no ārpuses izskatās diezgan švaki, jācer, ka remonts drīz būs pabeigts, visi tie karkasi un stalažas noņemtas un ēka būs skaista.»

Igors Kuzmins, Jelgavas dzelzceļa stacijas ceļu brigadieris:

«Es te strādāju jau desmit gadus un i domāt nedomāju ko mainīt – algu maksā pietiekami labu, turklāt regulāri. Šeit es saņemu to stabilitāti, ko kaut kādos privātajos biznesos nekad nevarēs atrast. Es gan Jelgavas dzelzceļa stacijā vairāk vērtēju kā kravu, nevis pasažieru staciju – tās dod lielākos ienākumus, to intensitāte arī ir vislielākā, bet tie pasažieru elektrovilcieni te drīzāk ir kā nodeva pilsētai. Vai man nav bail strādāt ar tām kravām? Protams, ka nav! Nevienas nopietnas avārijas te nav bijis un arī būt nevar – tieši tāpēc taču šeit strādā tik daudz tehnisko darbinieku! Jebkurā gadījumā – dzelzceļš bija, ir un vienmēr būs milzīgs ienākumu avots. Katra pilsēta var tikai priecāties, ja cauri tās teritorijai ved sliedes.»

Arita Lauka, pirmsskolas izglītības iestādes «Alfa» vadītāja:

«Es dzīvoju Rīgā, bet strādāju – Jelgavā un nokļūšanai uz darbu vai mājām izmantoju faktiski tikai vilcienu. Ne tik daudz tāpēc, ka tas ir lētāk, kaut tas tā patiesi ir, bet gan tādēļ, ka tas ir ērtāk. Braucot vilcienā, varu ērti apsēsties, lasīt, rakstīt, strādāt. Tas ir milzīgs laika ieguvums, ko es novērtēju. Vienīgais mīnuss, ko esmu pamanījusi, ir vilcienu kustības biežums. Ne bieži, bet gadās, ka to vienu minūti nokavēju un līdz nākamajam vilcienam jāgaida vesela stunda. Tādēļ ceru, ka pašvaldībai izdosies īstenot projektu, pēc kura līdzās stacijai būs arī autoosta. Tad šeit noteikti būs arī kāds veikals vai kafejnīca, kur šo gaidīšanas stundu varēs patīkamāk aizvadīt.»

Sagatavoja Zane Auziņa
Foto: Ivars Veiliņš

P.S.

«Jelgavas Vēstnesis», gatavojot materiālu, valsts akciju sabiedrībai «Latvijas dzelzceļš» nosūtīja 15 jautājumus par Jelgavas dzelzceļa staciju. Par stacijas noslodzi, kravām, kas tiek vestas cauri Jelgavai, par gadījumiem, kad kravas vilcienam konstatētas kādas novirzes no normas vai tehniski bojājumi, par nodevām, kuras dzelzceļš bīstamo kravu transportēšanas radīto risku dēļ maksā Ventspilij, bet nemaksā citām pilsētām, kā arī citus jautājumus. Pēc jautājumu saņemšanas atbildīgās Latvijas Dzelzceļa amatpersonas līdz šīs nedēļas sākumam solīja sagatavot atbildes. Kopš tā brīža pagājusi vairāk nekā nedēļa, bet atbilžu nav.

Pirmdiena, 3.novembris

LTV 1

6.45 «Labrīt, Latvija!»
8.30 «Mīlas viesulis 2». Seriāls. 642.sērija.
9.25 «Televeikala skatlogs». «Dzīvīte».
9.55 «Hameleonu rotaļas». ASV seriāls. 4892.sērija.
10.20 «Neprāta spogulī».*
10.50 «De facto».*
11.30 «Tāda ir dzīve»*.
12.00 «Top Shop piedāvā...»
12.15 No LTV videofondiem. «Latvijai – 90». Rauna.
12.45 «Ielas garumā».*
13.15 «Province».*
13.45 «LTV portretu izlase». I.Akuratere un viņas dzimta.*
14.20 «Kas var būt labāks par šo?»*
14.50 «Top Shop piedāvā...»
15.05 «Laimes lācis»; «Fantadroms. Uguns». Studijas Dauka animācijas filmas.
15.30 «Olivera Tvista piedzīvojumi». Animācijas seriāls. 32.sērija.

15.50 «Kas te? Es te!»*
16.20 «Televeikala skatlogs». «Dzīvīte».*
16.50 «Mīlas viesulis 2». Seriāls. 642.sērija.
17.45 «Kopā».
18.00 «Šodien Latvijā».
18.30 «Hameleonu rotaļas». ASV seriāls. 4893.sērija.
18.58 Ziņas.
19.00 «Jauna nedēļa».
19.30 «100 g kultūras».
19.58 Ziņas.
20.00 «Neprāta cena». LTV seriāls. 378.sērija.
20.30 «Panorāma».
21.20 «Zini vai mini!» TV spēle.
21.55 «Viss notiek».
22.25 «Latvija var!»
23.00 Nakts ziņas.
23.15 «Šeit un tagad».
23.55 «Kopā».*
0.10 «100 g kultūras».*

LTV 7

6.50 Pekinas olimpiskās spēles.*
8.50 «Televeikala skatlogs». «Top-Shop».
9.05 «Reģionālā attīstība Latvijā. Agro 2008».
9.35 «Smalkā dāma». Seriāls. 29.sērija.
10.25 «40 000 jūdžu apkārt zemeslodei».
10.55 «Zveja» (krievu val.).*
11.25 «Kriminālā informācija» (krievu val.).*
11.55 «SeMS».*
13.10 «Mīlas viesulis 2». Seriāls. 380.sērija.
14.00 Prezidenta kausa izcīņa basketbolā.*
16.00 «Smalkā dāma». Seriāls. 29.sērija.
16.50 «SeMS».
18.10 «Muhtars atgriežas 2» (ar subt.). Krievijas seriāls. 186.sērija
19.00 «Šodien». Ziņas (krievu val.).
19.25 «112 hronika».
19.35 «Anekdošu klubs».
19.40 «40 000 jūdžu apkārt zemeslodei».
20.10 «1000 jūdzes Urālu kalnos».*
20.40 «Nirēja dienasgrāmata». Dokumentāla filma. 2.sērija.
21.10 «Pazudušie 4». ASV seriāls. 1.sērija.
21.55 «Ēnas zona».
22.25 «Tavs auto».*
22.55 «Muhtars atgriežas 2» (ar subt.). Krievijas seriāls. 186.sērija.
23.40 «Anekdošu klubs».*
23.45 «112 hronika».*

LNT

6.05 «Ticīgo uzvaras balss». Kristīgā programma.
6.35 «Billijs un Mendija». ASV animācijas seriāls. 2.sērija.
7.00 «LNT rīta ziņu raidījums 900 sekundes».
8.40 «Degpunktā».*
9.05 «Viktorija». Kolumbijas un ASV seriāls. 46.sērija.
10.05 «Sapnis divatā». Vācijas melodrāma.
12.00 «Diversants» (ar subt.). Seriāls. 2.sērija.
13.00 «Lielais jautājums».
14.00 LNT dienas ziņas.
14.20 «Tautas balss +».*
14.50 «Soli pa solim». Komēdijseriāls. 144.sērija.
15.15 Bērnu stunda. «Skubijs Dū un Pinkainais». ASV animācijas seriāls. 3.sērija.
15.45 «Džonijs Bravo 4». ASV animācijas seriāls. 3.sērija.
16.10 «Mīlestība ir kaut kur gaisā». Vācijas seriāls. 46.sērija.
16.40 «Kaislības». Meksikas seriāls. 17.sērija.
17.40 «Karstais ledus» (ar subt.). Krievijas seriāls. 36.sērija.
18.00 LNT ziņas sešos.
18.06 «Karstais ledus» (ar subt.). Krievijas seriāls. Turpinājums.
18.40 «Zelta drudzis». Veiksmes spēle.
19.00 «Tautas balss».
19.30 «Cerību iela 21». LNT seriāls. 21.sērija.
20.00 LNT ziņas.
20.25 Sporta un laika ziņas; «Degpunktā».
21.00 «Negaisa vārti» (ar subt.). Krievijas seriāls. 4.sērija.
22.05 «Sindbada pēdējais ceļojums» (ar subt.). Krievijas seriāls. 1.sērija.
23.10 «Deksters». ASV seriāls. 5.sērija.
0.10 «Sešas pēdas zem zemes 4». ASV seriāls. 11.sērija.
1.15 «Renegāts». ASV seriāls. 75.sērija.
2.05 «Mans nams Umbrijā». Lielbritānijas un Itālijas drāma.
4.00 «Dzīvnieku instinktu Top 10».
4.50 «Smieklīgākie dzīvnieki pasaulē».
5.10 «Karstais ledus» (ar subt.). Krievijas seriāls. 36.sērija.

TV3

5.50 «Mīlēt. Mirt. Un atgriezties». Venecuēlas seriāls. 30.sērija.
6.45 Hoolaboola. Bērnurīts.
8.00 «Sargeņģelis» (ar subt.). Seriāls. 242.sērija.
9.00 «Monte Kristo» (ar subt.). Seriāls. 30.sērija.
10.00 «Ūsainā aukle» (ar subt.). Seriāls. 113.sērija.
10.30 «Mana ģimene – citplanētieši» (ar subt.). Seriāls. 23.sērija.
11.00 «Māmiņu klubs».
11.30 «Glābējkomanda Cepums».
12.00 «Neizskaidrojami, bet fakts».
13.00 «Medikopters». Seriāls. 46.sērija.
14.00 «Barbaru princis Deivs». Animācijas seriāls. 7.sērija.
14.20 «Laimīgi kopā» (ar subt.). Krievijas seriāls. 31. un 32.sērija.
15.20 «Mīlestību vai naudu?»
16.20 «Sirds uz ledus». Vācijas seriāls. 81. un 82.sērija.
17.20 «Monte Kristo» (ar subt.). Krievijas seriāls. 31.sērija.
18.20 «Ūsainā aukle» (ar subt.). Krievijas seriāls. 114.sērija.
18.50 «Mana ģimene – citplanētieši» (ar subt.). Krievijas seriāls. 24.sērija.
19.20 «Bez tabu».
19.50 «TV3 ziņas».
20.20 «C.S.I. Lasvegasa 8». ASV seriāls. 10.sērija.
21.20 «Nāriņas lāsts». Lielbritānijas dokumentāla filma.
22.25 «Izlaušanās 3». ASV seriāls. 10.sērija.
23.35 «Nekā personīga». Raidījums.
0.05 «Ideāli pārinieki». Seriāls. 14.sērija.
1.05 «Medikopters». Seriāls. 46.sērija.
2.00 «Mīlestību vai naudu?»
2.55 «SMS čats».
4.30 «Bez tabu».
5.00 «Sirds uz ledus». Seriāls. 81. un 82.sērija.

TV5

6.30 «Džoisa Maiere. Prieka pilna dzīve» (ar subt.). Kristīgais raidījums.
7.00 «Ciemos pie Tofika». Rīts kopā ar ģimeni.
9.00 «Televeikala skatlogs».
9.15 «Melnais krauklis» (ar subt.). Seriāls.
10.10 «Vienkāršas patiesības» (ar subt.). Krievijas seriāls.
11.15 «Televeikala skatlogs».
11.30 «Ēdam mājās» (ar subt.).
12.30 «Vienkāršas patiesības» (ar subt.). Krievijas seriāls.
13.30 «Priekšnieka kungs» (ar subt.). Seriāls.
14.35 «Nacionālās drošības aģents» (ar subt.). Krievijas seriāls.
15.30 «Turecka maršs» (ar subt.). Seriāls.
16.30 «Izmeklēšanas noslēpumi» (ar subt.). Krievijas seriāls.
17.25 «Divi likteņi» (ar subt.). Krievijas seriāls.
18.30 «Bez cenzūras» (krievu val.).
19.30 «Ziņu vakars» (krievu val.).
20.05 «Nacionālās drošības aģents» (ar subt.). Krievijas seriāls.
21.05 «Izmeklēšanas noslēpumi» (ar subt.). Krievijas seriāls.
22.00 «Ziņas 22.00» (krievu val.).
22.30 «Kriminālā Latvija» (krievu val.). Ziņas.
23.00 «Kriminālā Krievija» (ar subt.).
24.00 «Programma Maksimums» (ar subt.).
0.55 «Turecka maršs» (ar subt.). Seriāls.

Otrdiena, 4.novembris

LTV 1

6.45 «Labrīt, Latvija!»
8.30 «Mīlas viesulis 2». Seriāls. 643.sērija.
9.25 «Televeikala skatlogs». «Dzīvīte».
9.55 «Hameleonu rotaļas». ASV seriāls. 4893.sērija.
10.20 «Neprāta cena». LTV seriāls. 378.sērija.
10.50 «Jauna nedēļa».*

11.20 «100 g kultūras»*.
11.50 «Top Shop piedāvā...»
12.05 «100. pants».*
12.20 «Latvijas meža stāsti».
12.50 «Viss notiek».*
13.20 «Latvija var!»*
13.50 «Latvijai – 90». Vienaudži.*
14.20 «Mans zaļais dārzs».*
14.50 «Televeikala skatlogs».
15.05 «Titoms». Animācijas seriāls. 3.sērija.
15.30 «Olivera Tvista piedzīvojumi». Animācijas seriāls. 33.sērija.
15.50 «Kas te? Es te!»*
16.20 «Televeikala skatlogs». «Dzīvīte».*
16.50 «Mīlas viesulis 2». Seriāls. 643.sērija.
17.45 «Galva. Pils. Sēta».
18.00 «Šodien Latvijā».
18.30 «Hameleonu rotaļas». ASV seriāls. 4894.sērija.
18.58 Ziņas.
19.00 «Skats no malas».
19.30 «100 g kultūras».
19.58 Ziņas.
20.00 «Neprāta cena». LTV seriāls. 379.sērija.
20.30 «Panorāma».
21.20 Kinobaudītājiem. «Čikāga». ASV un Vāciajs muzikāla drāma.
23.20 Nakts ziņas.
23.35 «Šeit un tagad».
0.15 «Galva. Pils. Sēta».*
0.30 «100 g kultūras».*

LTV 7

6.50 Pekinas olimpiskās spēles.*
8.50 «Televeikala skatlogs». «Top-Shop».
9.05 «Medicīna un mēs».*
9.35 «Smalkā dāma». Seriāls. 30.sērija.
10.25 «40 000 jūdžu apkārt zemeslodei».
10.55 «Laiks vīriem?»*
11.25 «Tavs auto».*
11.55 «SeMS».*
13.10 «Mīlas viesulis» 2. Seriāls. 381.sērija.
14.00 SEB Baltijas Basketbola līgas spēle. BK Barons – BK Siauliai.*
16.00 «Smalkā dāma». Seriāls. 30.sērija.
16.50 «SeMS».
18.10 «Muhtars atgriežas 2» (ar subt.). Krievijas seriāls. 187.sērija
19.00 «Šodien». Ziņas (krievu val.).
19.25 «112 hronika».
19.35 «Anekdošu klubs».
19.40 «40 000 jūdžu apkārt zemeslodei».
20.10 «Dabas svētvietas». Dokumentāla filma. 7. un 8.sērija.
21.10 «www.olimpiade.lv».
21.40 «Sporta studija». Tiešraide.
22.25 «Autosporta programma nr.1».
22.55 «Muhtars atgriežas 2» (ar subt.). Krievijas seriāls. 187.sērija.
23.40 «Anekdošu klubs».*
23.45 «112 hronika».*

LNT

6.05 «Ticīgo uzvaras balss». Kristīgā programma.
6.35 «Billijs un Mendija». ASV animācijas seriāls. 3.sērija.

7.00 «LNT rīta ziņu raidījums 900 sekundes».
8.40 «Degpunktā».*
9.05 «Viktorija». Kolumbijas un ASV seriāls. 47.sērija.
10.05 «Varonis man līdzās». Vācijas romantiska komēdija.
12.00 «Diversants» (ar subt.). Seriāls. 3.sērija.
13.00 «Lielais jautājums».
14.00 LNT dienas ziņas.
14.20 «Cerību iela 21». LNT seriāls. 21.sērija.
14.50 «Soli pa solim». Komēdijseriāls. 145.sērija.
15.15 Bērnu stunda. «Skubijs Dū un Pinkainais». ASV animācijas seriāls. 4.sērija.
15.45 «Džonijs Bravo 4». ASV animācijas seriāls. 4.sērija.
16.10 «Mīlestība ir kaut kur gaisā». Vācijas seriāls. 47.sērija.
16.40 «Kaislības». Meksikas seriāls. 18.sērija.
17.40 «Karstais ledus» (ar subt.). Krievijas seriāls. 37.sērija.
18.00 LNT ziņas sešos.
18.06 «Karstais ledus» (ar subt.). Krievijas seriāls. Turpinājums.
18.40 «Zelta drudzis». Veiksmes spēle.
19.00 «Tautas balss».
19.30 «Cerību iela 21». LNT seriāls. 22.sērija.
20.00 LNT ziņas.
20.25 Sporta un laika ziņas; «Degpunktā».
21.00 «Mīla nav tikai vārds». Vācijas un Austrijas melodrāma.
23.00 «Mākslīgais skaistums 2». ASV seriāls. 9.sērija.
24.00 «Bezvēsts pazudušie». ASV seriāls. 22. un 23.sērija.
1.55 «Pēdējās disko dienas». ASV liriska komēdija.
4.00 «Dzīvnieku instinktu Top 10».
4.50 «Smieklīgākie dzīvnieki pasaulē».
5.05 «Karstais ledus» (ar subt.). Krievijas seriāls. 37.sērija.

TV3

5.50 «Mīlēt. Mirt. Un atgriezties». Venecuēlas seriāls. 31.sērija.
6.45 Hoolaboola. Bērnurīts.
8.00 «Sargeņģelis» (ar subt.). Seriāls. 243.sērija.
9.00 «Monte Kristo» (ar subt.). Kreivujas seriāls. 31.sērija.
10.00 «Ūsainā aukle» (ar subt.). Seriāls. 114.sērija.
10.30 «Mana ģimene – citplanētieši» (ar subt.). Seriāls. 24.sērija.
11.00 «Marina: kaislību viļņos». Seriāls. 169.sērija.
12.00 «Neizskaidrojami, bet fakts». Raidījums.
13.00 «Medikopters». Seriāls. 47.sērija.
14.00 «Barbaru princis Deivs». Animācijas seriāls. 8.sērija.
14.20 «Laimīgi kopā» (ar subt.). Krievijas seriāls. 33. un 34.sērija.

15.20 «Mīlestību vai naudu?»
16.20 «Sirds uz ledus». Seriāls. 83. un 84.sērija.
17.20 «Monte Kristo» (ar subt.). Krievijas seriāls. 32.sērija.
18.20 «Ūsainā aukle» (ar subt.). Krievijas seriāls. 115.sērija.
18.50 «Mana ģimene – citplanētieši» (ar subt.). Krievijas seriāls. 25.sērija.
19.20 «Bez tabu».
19.50 «TV3 ziņas».
20.20 «C.S.I. Ņujorka 4». ASV detektīvseriāls. 21.sērija.
21.20 «Doktors Hauss 4». ASV seriāls. 9.sērija.
22.20 «Bīstamās spēles». ASV romantisks trilleris.
0.20 «Medikopters». Seriāls. 47.sērija.
1.20 «Mīlestību vai naudu?»
2.15 «SMS čats».
4.30 «Bez tabu».
5.00 «Sirds uz ledus». Seriāls. 83. un 84.sērija.

TV5

6.30 «Džoisa Maiere. Prieka pilna dzīve» (ar subt.). Kristīgais raidījums.
7.00 «Ciemos pie Tofika». Rīts kopā ar ģimeni.
9.00 «Televeikala skatlogs».
9.15 «Melnais krauklis» (ar subt.). Seriāls.
10.10 «Vienkāršas patiesības» (ar subt.). Krievijas seriāls.
11.15 «Televeikala skatlogs».
11.30 «Ēdam mājās» (ar subt.).
12.30 «Vienkāršas patiesības» (ar subt.). Krievijas seriāls.
13.30 «Priekšnieka kungs» (ar subt.). Seriāls.
14.35 «Nacionālās drošības aģents» (ar subt.). Krievijas seriāls.
15.30 «Turecka maršs» (ar subt.). Seriāls.
16.30 «Izmeklēšanas noslēpumi» (ar subt.). Krievijas seriāls.
17.25 «Divi likteņi» (ar subt.). Krievijas seriāls.
18.30 «Bez cenzūras» (krievu val.).
19.30 «Ziņu vakars» (krievu val.).
20.05 «Nacionālās drošības aģents» (ar subt.). Krievijas seriāls.
21.05 «Izmeklēšanas noslēpumi» (ar subt.). Krievijas seriāls.
22.00 «Ziņas 22.00» (krievu val.).
22.30 «Kriminālā Latvija» (krievu val.). Ziņas.
23.00 «Kriminālā Krievija» (ar subt.).
24.00 «Programma Maksimums» (ar subt.).
0.55 «Turecka maršs» (ar subt.). Seriāls.

Trešdiena, 5.novembris

LTV1

6.45 «Labrīt, Latvija!»
8.30 «Mīlas viesulis 2». Seriāls. 644.sērija.
9.25 «Televeikala skatlogs». «Dzīvīte».
9.55 «Hameleonu rotaļas». ASV seriāls. 4894.sērija.
10.20 «Neprāta cena». LTV seriāls. 379.sērija.
10.50 «Skats no malas».*
11.20 «100 g kultūras».*
11.50 «Top Shop piedāvā...»
12.05 «100. pants».*
12.20 «Projekts Cilvēks».
12.50 «Vides fakti».*
13.20 «Leģendu mednieki».*
13.50 «Vertikāle».*
14.20 «Garīgā dimensija».*
14.50 «Top Shop piedāvā...»
15.05 «Latvji, brauciet jūriņā!»*
15.20 «Olivera Tvista piedzīvojumi». Animācijas seriāls. 34.sērija.
15.40 «Fantadroms. Puķes». Filmu studijas Dauka animācijas filma.
15.50 «Tu esi Latvija!»*
16.20 «Televeikala skatlogs». «Dzīvīte».*
16.50 «Mīlas viesulis 2». Seriāls. 644.sērija.
17.45 «Zaļais īpašums».
18.00 «Šodien Latvijā».
18.30 «Hameleonu rotaļas». ASV seriāls. 4895.sērija.
18.58 Ziņas.
19.00 «Naudas zīmes».
19.30 «100 g kultūras».
19.58 Ziņas.
20.00 «Neprāta cena». LTV seriāls. 380.sērija.
20.30 «Panorāma».
21.20 «Kas notiek Latvijā?» Publiskas debates LTV studijā. Tiešraide. Vada J.Domburs.
22.45 «Zebra».
23.00 Nakts ziņas.
23.15 «Šeit un tagad».
23.55 «Zaļais īpašums».*
0.10 «100 g kultūras».*

LTV7

6.50 Pekinas olimpiskās spēles.*
8.50 «Televeikala skatlogs». «Top-Shop».
9.05 «Biznesa TV žurnāls».
9.35 «Smalkā dāma». Seriāls. 31.sērija.
10.25 «40 000 jūdžu apkārt zemeslodei».
10.55 «Autosporta programma nr.1».*
11.25 «Automoto raidījums nr.2».
11.55 «SeMS».*
13.10 «Mīlas viesulis» 2. Seriāls. 382.sērija.
14.00 SEB Baltijas Basketbola līgas spēle. BK Barons – Žalgiris.*
16.00 «Smalkā dāma». Seriāls. 31.sērija.
16.50 «SeMS».
17.55 Eirolīgas spēle basketbolā sievietēm. TTT – Gambrinus (Čehija). Tiešraide.
19.55 «Šodien». Ziņas (krievu val.).
20.20 «112 hronika».
20.30 «Superzvaigznes». Dokumentāls seriāls. 26.sērija.
20.55 Eiropas kausa izcīņa basketbolā vīriešiem. ASK/Rīga – Cajasol (Spānija). Tiešraide.
22.55 «Nākotnes parks».
23.25 «Muhtars atgriežas 2» (ar subt.). Krievijas seriāls. 188.sērija BBC.
0.10 «112 hronika».*

LNT

6.05 «Ticīgo uzvaras balss». Kristīgā programma.
6.35 «Billijs un Mendija». ASV animācijas seriāls. 4.sērija.
7.00 «LNT rīta ziņu raidījums 900 sekundes».
8.40 «Degpunktā».*
9.05 «Viktorija». Kolumbijas un ASV seriāls. 48.sērija.
10.05 «Vasaras negaiss». Vācijas melodrāma.
12.00 «Diversants» (ar subt.). Seriāls. 4.sērija.
13.00 «Lielais jautājums».
14.00 LNT dienas ziņas.
14.20 «Cerību iela 21». LNT seriāls. 22.sērija.
14.50 «Soli pa solim». Komēdijseriāls. 146.sērija.
15.15 Bērnu stunda. «Skubijs Dū un Pinkainais». ASV animācijas seriāls. 5.sērija.
15.45 «Džonijs Bravo 4». ASV animācijas seriāls. 5.sērija.
16.10 «Mīlestība ir kaut kur gaisā». Vācijas seriāls. 48.sērija.
16.40 «Kaislības». Meksikas seriāls. 19.sērija.
17.40 «Karstais ledus» (ar subt.). Krievijas seriāls. 38.sērija.
18.00 LNT ziņas sešos.
18.06 «Karstais ledus» (ar subt.). Krievijas seriāls. Turpinājums.
18.40 «Zelta drudzis». Veiksmes spēle.
19.00 «Tautas balss».
19.30 «Cerību iela 21». LNT seriāls. 23.sērija.
20.00 LNT ziņas.
20.21 Sporta un laika ziņas; «Degpunktā».
21.00 «Mājokļa jautājums». Pārvērtību šovs.
22.00 «Ar vēju runājošie». ASV laikmeta drāma.
0.40 «Draugi 6». ASV seriāls. 24.sērija.
1.10 «Renegāts». ASV seriāls. 76.sērija.
2.00 «Zudušie puiši». ASV komisks trilleris.
3.45 «Baumas». ASV detektīvfilma.
5.15 «Karstais ledus» (ar subt.). Krievijas seriāls. 38.sērija.

TV3

5.50 «Mīlēt. Mirt. Un atgriezties». Venecuēlas seriāls. 32.sērija.
6.45 Hoolaboola. Bērnurīts.
8.00 «Sargeņģelis» (ar subt.). Seriāls. 244.sērija.
9.00 «Monte Kristo» (ar subt.). Seriāls. 32.sērija.
10.00 «Ūsainā aukle» (ar subt.). Seriāls. 115.sērija.
10.30 «Mana ģimene – citplanētieši» (ar subt.). Seriāls. 25.sērija.
11.00 «Noziegumam pa pēdām 12». Seriāls. 12.sērija.
12.00 «Neizskaidrojami, bet fakts». Raidījums.
13.00 «Medikopters». Seriāls. 48.sērija.
14.00 «Barbaru princis Deivs». Animācijas seriāls. 9.sērija.

14.20 «Laimīgi kopā» (ar subt.). Krievijas seriāls. 35. un 36.sērija.
15.20 «Mīlestību vai naudu?»
16.20 «Sirds uz ledus». Seriāls. 85. un 86.sērija.
17.20 «Monte Kristo» (ar subt.). Krievijas seriāls. 33.sērija
18.20 «Ūsainā aukle» (ar subt.). Krievijas seriāls. 116.sērija.
18.50 «Mana ģimene – citplanētieši» (ar subt.). Krievijas seriāls. 26.sērija.
19.20 «Bez tabu».
19.50 «TV3 ziņas».
20.20 «Atklāj īsto!»
21.20 «Izmeklētāju superkomanda» (ar subt.). Krievijas seriāls. 7.sērija.
22.20 «Tranzīts» (ar subt.). Krievijas traģikomēdija.
0.15 «Medikopters». Seriāls. 48.sērija.
2.10 «Mīlestību vai naudu?»
3.05 «SMS čats».
4.30 «Bez tabu».
5.00 «Sirds uz ledus». Seriāls. 85. un 86.sērija.

TV5

6.30 «Džoisa Maiere. Prieka pilna dzīve» (ar subt.). Kristīgais raidījums.
7.00 «Ciemos pie Tofika». Rīts kopā ar ģimeni.
9.00 «Televeikala skatlogs».
9.15 «Melnais krauklis» (ar subt.). Seriāls.
10.10 «Vienkāršas patiesības» (ar subt.). Krievijas seriāls.
11.15 «Televeikala skatlogs».
11.30 «Ēdam mājās» (ar subt.).
12.30 «Vienkāršas patiesības» (ar subt.). Krievijas seriāls.
13.30 «Priekšnieka kungs» (ar subt.). Seriāls.
14.35 «Nacionālās drošības aģents» (ar subt.). Krievijas seriāls.
15.30 «Turecka maršs» (ar subt.). Seriāls.
16.30 «Izmeklēšanas noslēpumi» (ar subt.). Krievijas seriāls.
17.25 «Divi likteņi» (ar subt.). Krievijas seriāls.
18.30 «Bez cenzūras» (krievu val.).
19.30 «Ziņu vakars» (krievu val.).
20.05 «Nacionālās drošības aģents» (ar subt.). Krievijas seriāls.
21.05 «Izmeklēšanas noslēpumi» (ar subt.). Krievijas seriāls.
22.00 «Ziņas 22.00» (krievu val.).
22.30 «Kriminālā Latvija» (krievu val.). Ziņas.
23.00 «Kriminālā Krievija» (ar subt.).
24.00 «Programma Maksimums» (ar subt.).
0.55 «Turecka maršs» (ar subt.). Seriāls.

Ceturtdiena, 6.novembris

LTV 1

6.45 «Labrīt, Latvija!»
8.30 «Mīlas viesulis 2». Seriāls. 645.sērija.
9.25 «Televeikala skatlogs». «Dzīvīte».
9.55 «Hameleonu rotaļas». ASV seriāls. 4895.sērija.
10.20 «Neprāta cena». LTV seriāls. 380.sērija.
10.50 «Naudas zīmes».*
11.20 «100 g kultūras».*
11.50 «Kas notiek Latvijā?»*
13.05 «Top Shop piedāvā...»
13.20 «Zebra».*
13.35 «Ēst ir tavā dabā».*
14.05 «Latvijas balsis pasaulē». I.Galante.
14.35 «Sargājiet bērnus!»
14.50 «Top Shop piedāvā...»
15.05 «Zaļais īpašums».*
15.20 «Olivera Tvista piedzīvojumi». Animācijas seriāls. 35.sērija.
15.40 «Fantadroms. Piens». Filmu studijas Dauka animācijas filma.
15.50 «Dullais Didzis».

16.05 «Mazais prātnieks».
16.20 «Televeikala skatlogs». «Dzīvīte».*
16.50 «Mīlas viesulis 2». Seriāls. 645.sērija.
17.45 «Manas tiesības».
18.00 «Šodien Latvijā».
18.30 «Hameleonu rotaļas». ASV seriāls. 4896.sērija.
18.58 Ziņas.
19.00 «Valsts pirmās personas».
19.30 «100 g kultūras».
19.58 Ziņas.
20.00 «Neprāta cena». LTV seriāls. 381.sērija.
20.30 «Panorāma».
21.20 «Abi labi».
22.00 «Leģendu mednieki».
22.30 «To vajadzētu zināt». Dokumentāls seriāls. 8.sērija
23.00 Nakts ziņas.
23.15 «Šeit un tagad».
23.55 «Manas tiesības».*
0.10 «100 g kultūras».*

LTV7

6.50 Pekinas olimpiskās spēles.*
8.50 «Televeikala skatlogs». «Top-Shop».
9.05 «Televeikala skatlogs». «Pie rīta kafijas».
9.35 «Smalkā dāma». Seriāls. 32.sērija.
10.25 «40 000 jūdžu apkārt zemeslodei».
10.55 «Nākotnes parks».*
11.25 «Krējums... saldais».*
11.55 «SeMS».*
13.10 «Mīlas viesulis 2». Seriāls. 383.sērija.
14.00 SEB Baltijas Basketbola līgas spēle. Lietuvos rytas – ASK/Rīga.*
16.00 «Smalkā dāma». Seriāls. 32.sērija.
16.50 «SeMS».
18.10 «Muhtars atgriežas 2» (ar subt.). Krievijas seriāls. 189.sērija
19.00 «Šodien». Ziņas (krievu val.).
19.25 «112 hronika».
19.35 «Anekdošu klubs».
19.40 «40 000 jūdžu apkārt zemeslodei».
20.10 «Pērļu vistiņas Londonā». Francijas dokumentāla filma.
21.05 «Dolmens». Saudzsēriju trilleris. 2.sērija.
22.45 «Ar makšķeri».
23.15 «Ātruma cilts».
23.45 «Muhtars atgriežas 2» (ar subt.). Krievijas seriāls. 189.sērija.
0.30 «Anekdošu klubs».*
0.35 «112 hronika».*

LNT

6.05 «Ticīgo uzvaras balss». Kristīgā programma.
6.35 «Billijs un Mendija». ASV animācijas seriāls. 5.sērija.
7.00 «LNT rīta ziņu raidījums 900 sekundes».
8.40 «Degpunktā».*
9.05 «Viktorija». Seriāls. 49.sērija.
10.05 «Mīlas ieslodzījumā». Vācijas melodrāma.
12.00 «Nacionālās drošības aģents 5» (ar subt.). Krievijas seriāls. 1.sērija.
13.00 «Lielais jautājums».
14.00 LNT dienas ziņas.
14.20 «Cerību iela 21». LNT seriāls. 23.sērija.
14.50 «Soli pa solim». Komēdijseriāls. 147.sērija.
15.15 Bērnu stunda. «Skubijs Dū un Pinkainais». ASV animācijas seriāls. 6.sērija.
15.45 «Džonijs Bravo 4». ASV animācijas seriāls. 6.sērija.
16.10 «Mīlestība ir kaut kur gaisā». Vācijas seriāls. 49.sērija.
16.40 «Kaislības». Meksikas seriāls. 20.sērija.
17.40 «Karstais ledus» (ar subt.). Krievijas seriāls. 39.sērija.
18.00 LNT ziņas sešos.
18.06 «Karstais ledus» (ar subt.). Krievijas seriāls. Turpinājums.
18.40 «Zelta drudzis». Veiksmes spēle.
19.00 «Tautas balss».
19.30 «Cerību iela 21». LNT seriāls. 24.sērija.
20.00 LNT ziņas.
20.21 Sporta un laika ziņas; «Degpunktā».
21.00 «Likvidācija» (ar subt.). Seriāls. 6.sērija.
22.00 «Sasisto lukturu ielas 8» (ar subt.). Krievijas seriāls. 6.sērija.
23.05 «Baltā pilsēta» (ar subt.). Krievijas trilleris.
0.35 «Krievijas kriminālhronika» (ar subt.).
1.35 «Ar vēju runājošie». ASV laikmeta drāma.
4.00 «Dzīvnieku instinktu Top 10».
4.50 «Smieklīgākie dzīvnieki pasaulē».
5.05 «Karstais ledus» (ar subt.). Krievijas seriāls. 39.sērija.

TV3

5.50 «Mīlēt. Mirt. Un atgriezties». Venecuēlas seriāls. 33.sērija.
6.45 Hoolaboola. Bērnurīts.
8.00 «Sargeņģelis» (ar subt.). Seriāls. 245.sērija.
9.00 «Monte Kristo» (ar subt.). Seriāls. 33.sērija.
10.00 «Ūsainā aukle» (ar subt.). Seriāls. 116.sērija.
10.30 «Mana ģimene – citplanētieši» (ar subt.). Seriāls. 26.sērija.
11.00 «Noziegumam pa pēdām 12». Seriāls. 13.sērija.
12.00 «Neizskaidrojami, bet fakts». Raidījums.
13.00 «Medikopters». Seriāls. 49.sērija.
14.00 «Barbaru princis Deivs». Animācijas seriāls. 10.sērija.
14.20 «Laimīgi kopā» (ar subt.). Krievijas seriāls. 37. un 38.sērija.
15.20 «Mīlestību vai naudu?»
16.20 «Sirds uz ledus». Seriāls. 87. un 88.sērija.
17.20 «Monte Kristo» (ar subt.). Krievijas seriāls. 34.sērija.
18.20 «Ūsainā aukle» (ar subt.). Krievijas seriāls. 117.sērija.
18.50 «Mana ģimene – citplanētieši» (ar subt.). Krievijas seriāls. 27.sērija.
19.20 «Bez tabu».
19.50 «TV3 ziņas».
20.20 «Ādamsoni». Humora seriāls. 7.sērija.
21.20 «Desperado». ASV spraiga sižeta filma.
23.25 «Latvija. Ulmaņlaiki». Dokumentālo filmu cikls. 11.sērija 1935./1936.g. un 12.sērija 1937./1938.g.
1.10 «Medikopters». Seriāls. 49.sērija.

2.05 «SMS čats».
4.30 «Bez tabu».
5.00 «Sirds uz ledus». Seriāls. 87. un 88.sērija.

TV5

6.30 «Džoisa Maiere. Prieka pilna dzīve» (ar subt.). Kristīgais raidījums.
7.00 «Ciemos pie Tofika». Rīts kopā ar ģimeni.
9.00 «Televeikala skatlogs».
9.15 «Melnais krauklis» (ar subt.). Seriāls.
10.10 «Vienkāršas patiesības» (ar subt.). Krievijas seriāls.
11.15 «Televeikala skatlogs».
11.30 «Ģimenes vērtības» (ar subt.). Kristīgais raidījums.
12.00 «Ēdam mājās» (ar subt.).
12.30 «Vienkāršas patiesības» (ar subt.). Seriāls.
13.30 «Priekšnieka kungs» (ar subt.). Seriāls.
14.35 «Nacionālās drošības aģents» (ar subt.). Krievijas seriāls.
15.30 «Turecka maršs» (ar subt.). Seriāls.
16.30 «Izmeklēšanas noslēpumi» (ar subt.). Krievijas seriāls.
17.25 «Divi likteņi» (ar subt.). Krievijas seriāls.
18.30 «Bez cenzūras» (krievu val.).
19.30 «Ziņu vakars» (krievu val.).
20.05 «Nacionālās drošības aģents» (ar subt.). Krievijas seriāls.
21.05 «Izmeklēšanas noslēpumi» (ar subt.). Krievijas seriāls.
22.00 «Ziņas 22.00» (krievu val.).
22.30 «Kriminālā Latvija» (krievu val.). Ziņas.
23.00 «Kriminālā Krievija» (ar subt.).
24.00 «Programma Maksimums» (ar subt.).
0.55 «Turecka maršs» (ar subt.). Seriāls.

Piektdiena, 7.novembris

LTV 1

6.45 «Labrīt, Latvija!»
8.30 «Mīlas viesulis 2». Seriāls. 646.sērija.
9.25 «Televeikala skatlogs». «Dzīvīte».
9.55 «Hameleonu rotaļas». ASV seriāls. 4896.sērija.
10.20 «Neprāta cena». LTV seriāls. 381.sērija.
10.50 «Valsts pirmās personas».*
11.20 «100 g kultūras»*.
11.50 «Top Shop piedāvā...»
12.05 «100. pants».*
12.15 «Abi labi».*
12.55 G.Janovskis. «Heidelbergas naktis». LTV iestudējums. 1. un 2.sērija.
14.05 «Projekts Vizuālā Latvija. Latvijas pagasti». Malta.
14.20 «Dabas grāmata».*
14.50 «Top Shop piedāvā...»
15.05 «Galva. Pils. Sēta».*
15.20 «Olivera Tvista piedzīvojumi». Animācijas seriāls. 36.sērija.
15.40 «Fantadroms. Saldējums». Filmu studijas Dauka animācijas filma.
15.50 «Juniors TV».
16.20 «Televeikala skatlogs». «Dzīvīte».*
16.50 «Mīlas viesulis 2». Seriāls. 646.sērija.
17.45 «Latvji, brauciet jūriņā!»

18.00 «Šodien Latvijā».
18.30 «Hameleonu rotaļas». ASV seriāls. 4897.sērija.
18.58 Ziņas.
19.00 «Andreja nav mājās».
19.30 «Tāda ir dzīve».
19.58 Ziņas.
20.00 «Neprāta spogulī».
20.30 «Panorāma».
21.10 «Latvijas šlāgeraptauja 2008».
22.05 «Tibo dzimta». Francijas seriāls. 1.sērija.
23.00 Nakts ziņas.
23.15 «Leģendu mednieki».*
23.45 «Zootrops».
0.15 Discovery piedāvā... «Pārdabiskā pasaule». Dokumentāla filma. 10.sērija.

LTV7

6.50 Pekinas olimpiskās spēles.*
8.50 «Televeikala skatlogs». «Top-Shop».
9.05 «Uzņēmējdarbības iespējas un risinājumi».
9.35 «Smalkā dāma». Seriāls. 33.sērija.
10.25 «40 000 jūdžu apkārt zemeslodei».
10.55 «Ar makšķeri».*
11.25 «TV motors».
11.55 «SeMS».*
13.10 «Mīlas viesulis 2». Seriāls. 384.sērija.
14.00 SEB Baltijas Basketbola līgas spēle. Valmiera – Kalev (Tallina).*
16.00 «Smalkā dāma». Seriāls. 33.sērija.
16.50 «SeMS».
18.10 «Muhtars atgriežas 2» (ar subt.). Krievijas seriāls. 190.sērija
19.00 «Šodien». Ziņas (krievu val.).
19.25 «112 hronika».
19.35 «Anekdošu klubs».
19.40 «40 000 jūdžu apkārt zemeslodei».*
20.10 «Donavas ūdenspolicija». Vācijas un Austrijas detektīvseriāls. 24.sērija
21.00 «Pazudis bērns». Trilleris. 1.sērija.
22.35 «Zveja» (krievu val.).
23.05 «180 dienās apkārt zemeslodei».*
23.35 «24 stundas 4». ASV seriāls. 11.sērija.
0.20 «Muhtars atgriežas 2» (ar subt.). Krievijas seriāls. 190.sērija.
1.05 «Bikini meitenes». 24.sērija.
1.35 «Anekdošu klubs».*
1.40 «112 hronika».*
1.50 «NBA spēļu apskats».

LNT

6.05 «Ticīgo uzvaras balss». Kristīgā programma.
6.35 «Billijs un Mendija». ASV animācijas seriāls. 6.sērija.
7.00 «LNT rīta ziņu raidījums 900 sekundes».
8.40 «Degpunktā».*
9.05 «Viktorija». Seriāls. 50.sērija.
10.05 «Neiespējamās laulības». Vācijas melodrāma.
12.00 «Nacionālās drošības aģents 5» (ar subt.). Krievijas seriāls. 2.sērija.
13.00 «Lielais jautājums». Prāta spēle.
14.00 LNT dienas ziņas.
14.20 «Cerību iela 21». LNT seriāls. 24.sērija.
14.50 «Soli pa solim». Komēdijseriāls. 148.sērija.
15.15 Bērnu stunda. «Skubijs Dū un Pinkainais». ASV animācijas seriāls. 7.sērija.
15.45 «Džonijs Bravo 4». ASV animācijas seriāls. 7.sērija.
16.10 «Mīlestība ir kaut kur gaisā». Vācijas seriāls. 50.sērija.
16.40 «Kaislības». Meksikas seriāls. 21.sērija.
17.40 «Karstais ledus» (ar subt.). Krievijas seriāls. 40.sērija.
18.00 LNT ziņas sešos.
18.06 «Karstais ledus» (ar subt.). Krievijas seriāls. Turpinājums.
18.40 «Zelta drudzis». Veiksmes spēle.
19.00 «Tautas balss».
19.30 «Tautas balss+».
20.00 LNT ziņas.
20.21 Sporta un laika ziņas; «Degpunktā».
21.00 «Paldies Dievam, piektdiena ir klāt!» TV vakara šovs.
22.35 «Kalifornija». ASV kriminālTrilleris.
0.50 «Klementīne». ASV un Dienvidkorejas spraiga sižeta filma. 2004.g.
2.50 «Viltvārde». ASV komēdija. 2002.g.
4.30 «Dzīvnieku instinktu Top 10».
5.20 «Karstais ledus» (ar subt.). Krievijas seriāls. 40.sērija.

TV3

5.50 «Mīlēt. Mirt. Un atgriezties». Venecuēlas seriāls. 34.sērija.
6.45 Hoolaboola. Bērnurīts.
8.00 «Sargeņģelis» (ar subt.). Seriāls. 246.sērija.
9.00 «Monte Kristo» (ar subt.). Seriāls. 34.sērija.
10.00 «Ūsainā aukle» (ar subt.). Seriāls. 117.sērija.
10.30 «Mana ģimene – citplanētieši» (ar subt.). Seriāls. 27.sērija.
11.00 «Noziegumam pa pēdām 12». Seriāls. 14.sērija.
12.00 «Neizskaidrojami, bet fakts». Raidījums.
13.00 «Medikopters». Seriāls. 50.sērija.
14.00 «Barbaru princis Deivs». Animācijas seriāls. 11.sērija.
14.20 «Laimīgi kopā» (ar subt.). Krievijas seriāls. 39. un 40.sērija.
15.20 «Mīlestību vai naudu?»
16.20 «Sirds uz ledus». Seriāls. 89. un 90.sērija.
17.20 «Monte Kristo» (ar subt.). Krievijas seriāls. 35.sērija.
18.20 «Ūsainā aukle» (ar subt.). Krievijas seriāls. 118.sērija.
18.50 «Mana ģimene – citplanētieši» (ar subt.). Krievijas seriāls. 28.sērija.
19.20 «Bez tabu».
19.50 «TV3 ziņas».
20.20 «TV3 tievēšanas šovs XXL». 10.raidījums.
21.20 «Iepazīsties, mani vecāki!» ASV komēdija.
23.30 «Comedy club» (ar subt.).
0.40 «Plankets un Makleins». Lielbritānijas un Čehijas piedzīvojumu filma.
2.30 «Medikopters». Seriāls. 50.sērija.
3.20 «SMS čats».
5.00 «Sirds uz ledus». Seriāls. 89. un 90.sērija.

TV5

6.30 «Džoisa Maiere. Prieka pilna dzīve» (ar subt.). Kristīgais raidījums.
7.00 «Ciemos pie Tofika». Rīts kopā ar ģimeni.
9.00 «Televeikala skatlogs».
9.15 «Melnais krauklis» (ar subt.). Seriāls.
10.10 «Vienkāršas patiesības» (ar subt.). Krievijas seriāls.
11.15 «Televeikala skatlogs».
11.30 «Ģimenes vērtības» (ar subt.).
12.00 «Ēdam mājās» (ar subt.).
12.30 «Vienkāršas patiesības» (ar subt.). Krievijas seriāls.
13.30 «Priekšnieka kungs» (ar subt.). Seriāls.
14.35 «Nacionālās drošības aģents» (ar subt.). Krievijas seriāls.
15.30 «Turecka maršs» (ar subt.). Seriāls.
16.30 «Izmeklēšanas noslēpumi» (ar subt.). Krievijas seriāls.
17.25 «Divi likteņi» (ar subt.). Krievijas seriāls.
18.30 «Bez cenzūras» (krievu val.).
19.30 «Ziņu vakars» (krievu val.).
20.05 «Nacionālās drošības aģents» (ar subt.). Krievijas seriāls.
21.05 «Izmeklēšanas noslēpumi» (ar subt.). Krievijas seriāls.
22.00 «Laikmeta anekdotes. Ļeņins – Staļins» (ar subt.). Krievijas dokumentāla filma.
22.55 «Sveiki, es esmu jūsu tante» (ar subt.). Krievijas komēdija.
1.25 «Turecka maršs» (ar subt.). Seriāls.

Sestdiena, 8.novembris

LTV 1

7.30 «Svētku sveiciens Vidzemei!»
7.35 «Klēts». Folkloras programma.
8.05 «Es mīlu Salacgrīvu». Dokumentāla filma.
8.40 «Bitīte». Animācijas seriāls. 47.sērija.
9.00 «Kas te? Es te!»

9.30 «Neprāta cena». LTV seriāls. 378. un 379.sērija.
10.25 «Mana Vidzeme».
11.00 Latvijai – 90. Ekumenisks dievkalpojums Cēsu Sv.Jāņa baznīcā. Tiešraide.
11.55 Latvijai – 90. Militārā parāde Cēsu Vienības laukumā. Tiešraide.
12.50 «Mēs esam!»
13.20 «Latvijas vēsture». Politiskā un kultūras dzīve Latvijā komunistiskā totalitārisma laikā 1945. – 1990.g. 1.daļa.
13.50 Latvijai – 90. «Tu esi Latvija!»
14.20 «Daudz laimes!» Apsveikumu koncerts.
15.20 Latvijai – 90. «Vienaudži».
15.55 Latvijai – 90. Svētku koncerts Cēsu sporta kompleksā. Tiešraide.
18.00 «Šodien Latvijā».
18.30 «LTV portretu izlase». M.Strombergs, BMX riteņbraucējs.
19.00 «Vides fakti».
19.30 «Nezūdamības likums». XXIV Vispārēje latviešu dziesmu svētki un XIV Deju svētki. 2008.g.
20.30 «Panorāma».
21.07 Latloto izloze.
21.15 «Krodziņā pie Paula».
22.50 Nakts ziņas.
22.55 A.Kristi. «Mis Mārpla». Lielbritānijas detektīvseriāls. 3.sērija.

LTV 7

7.45 «Ātruma cilts».*
8.15 «Televeikala skatlogs». «To der zināt».
8.30 «Automoto raidījums nr.2».*
9.00 «Brīvdienu ceļvedis».
9.30 «Spārni, kājas, astes» (krievu val.).
9.45 «Par tīru vidi un Daugavu».
10.00 «Televeikala skatlogs». «Tādas lietas».
10.30 «Televeikala skatlogs». «Dzīvei pa vidu».
11.00 «Laiks vīriem?»
11.30 «Televeikala skatlogs». «Top Shop».
11.45 «Zveja» (krievu val.).*
12.15 «Sporta studija».*
13.00 «Mežonīgais skrējiens».*
13.30 «180 dienās apkārt zemeslodei».*
14.00 «Dabas taka».
14.30 «Pērļu vistiņas Londonā». Francijas dokumentāla filma.
15.25 SeMS piedāvā... Robijs Viljamss.
15.45 «Pirmais pāris». ASV romantiska komēdija.
17.25 «Tavs auto».
17.55 «1000 jūdzes Urālu kalnos». 3.sērija.
18.25 «Dolmens». Daudzsēriju trilleris. 2.sērija.
20.00 «Kriminālā informācija» (krievu val.).
20.30 «Strana.LV» (krievu val.).
21.00 «Laimes putns». Ukrainas melodrāma.
22.35 «NBA spēļu apskats».*
23.05 «Bikini meitenes». 25.sērija.
23.35 «Seksa faili». Nemiera gari.

LNT

6.05 «Dzīves smieklīgākie brīži».
7.15 «Sirmā Latvija '07» (arhīvs).
8.00 «Maska». ASV animācijas seriāls. 30.sērija.
8.30 «Džima dēļ». ASV komēdijseriāls. 111.sērija.
9.00 «Autoziņas».
9.30 «Rīta mikslis». Vada E.Zariņš.
10.05 «Mans mīļais draugs».
10.35 «Censoņas». ASV piedzīvojumu komēdija jauniešiem.
12.40 «Zvaigžņu lietus 2».* Muzikāls šovs.

15.15 «Pārsteigums». ASV kriminālkomēdija.
17.00 «O.C.» ASV seriāls. 10.sērija.
18.00 «Komisārs Reksis». Austrijas un Vācijas seriāls. 102.sērija
19.00 «Prāta banka». Intelektuāla spēle.
20.00 LNT ziņas.
20.25 Sporta un laika ziņas.
20.40 «Zelta drudzis». Veiksmes spēle.
21.10 «Latvijas princese». Realitātes šovs. Fināls. Tiešraide.
23.30 «Pēdējie mirkļi Kasbahā». Vācijas trilleris.
1.25 «Emanuela 2000». ASV erotiska filma. 4.sērija.
3.10 «Laika mašīna». ASV piedzīvojumu filma.
4.50 «Pārsteigums». ASV kriminālkomēdija.

TV3

5.50 «Mīlēt. Mirt. Un atgriezties». Venecuēlas seriāls. 35.sērija.
6.45 Hoolaboola. Bērnurīts.
8.25 «Vai tu esi gudrāks par piektklasnieku?» TV spēle. Vada M.Olte.
9.25 «Glābējkomanda Cepums».
10.00 «Aizraujošā vasaras nometne». ASV piedzīvojumu filma.
11.55 «Smieklīgākie videokuriozi 12».
12.35 «Ādamsoni». Latvijas humora seriāls.
13.35 «Koru kari». Sadziedāšanās šovs TV3.
15.35 «Iepazīsties, mani vecāki!» ASV komēdija.
17.45 «Spoku mednieki». ASV fantastikas komēdija.
19.50 «Vai tu esi gudrāks par piektklasnieku?»
20.50 «Haizivs stāsts». ASV animācijas filma
22.40 «Skolotājā iemīlēties nedrīkst». ASV romantiska komēdija.
0.50 «Samaitāta prāta seksuālie instinkti». Mākslas filma.
1.45 «Comedy club» (ar subt.).
2.40 «SMS čats».
5.00 «Mīlēt. Mirt. Un atgriezties». Venecuēlas seriāls. 36.sērija.

TV5

8.00 «Ciemos pie Tofika». Rīts kopā ar ģimeni.
10.00 «Ģimenes tiesa» (ar subt.).
11.00 «Ēdam mājās» (ar subt.).
12.00 «Dzīvokļa jautājums: renovācijas šovs» (ar subt.). Krievijas šovs.
13.00 «Jaunā paaudze» (krievu val.). Kristīgā programma.
13.30 «Vienkāršas patiesības» (ar subt.). Krievijas seriāls.
14.30 «Dzīvokļa jautājums: renovācijas šovs» (ar subt.). Krievijas šovs.
15.30 «Laikmeta anekdotes. Ļeņins – Staļins» (ar subt.). Krievijas dokumentāla filma.
16.30 «Krievijas sensācijas» (ar subt.). Krievijas dokumentāls raidījums.
17.30 «Meistars un Margarita» (ar subt.). Krievijas seriāls.
18.30 «Bez cenzūras ar slavenībām» (krievu val.). Informatīvs raidījums.
19.30 «Ziņu vakars» (krievu val.).
20.00 «Jautro un atjautīgo klubs» (ar subt.).
21.00 «Soda bataljons» (ar subt.). Seriāls.

22.00 «Vecmeita» (ar subt.). Krievijas komēdija.
23.30 «Kriminālā Krievija» (ar subt.).
0.30 «Erotiskie stāsti». Erotisks seriāls. SMS ar iepazīšanos.

Svētdiena, 9.novembris

LTV 1

7.35 «Svētku sveiciens Kurzemei!»
7.40 «Klēts». Folkloras programma. Suitu sievas.
8.10 «Viss sākās Liepājā». Dokumentāla filma.
8.40 «Bitīte». Animācijas seriāls. 48.sērija.
9.00 «Kas te? Es te!»
9.30 «Neprāta cena». LTV seriāls. 380. un 381.sērija.
10.25 «Mana Kurzeme».
11.00 Latvijai – 90. Ekumenisks dievkalpojums Liepājas Sv.Annas baznīcā. Tiešraide.
11.50 «Svētku sveiciens Kurzemei!»
12.10 Latvijai – 90. Militārā parāde Liepājas Rožu laukumā. Tiešraide.
13.05 «Krodziņā pie Paula».*
14.35 «Es būšu, ja tu būsi. Liepājas dzintaram – 30». Videofilma.*
15.35 «Svētku sveiciens Kurzemei!»
15.55 Latvijai – 90. Svētku koncerts. Z.Liepiņa oratorija Kapteiņu stāsti. Tiešraide no Liepājas Olimpiskā centra.
18.00 «Šodien Latvijā un pasaulē».
18.30 Latvijai – 90. Svētku salūts Liepājā. Tiešraide.
18.45 Latvijai – 90. «Vienaudži».
19.00 «Province».
19.30 Pirmizrāde LTV1. «Tēvs, radi, kuļmašīna». Dokumentāla filma.
20.30 «Panorāma».
21.25 J.Kulakovs, N.Beļskis. Kantāte Vēstules uz bruģa.
22.30 Nakts ziņas.
22.35 Z.Liepiņš, M.Zālīte. Rokopera Lāčplēsis. 1988.g. Librets rokoperai pēc A. Pumpura eposa motīviem.

LTV 7

7.45 «Dabas taka».*
8.15 «Nedēļas apskats».
8.30 «Izglītība un karjera».
9.00 «Arguments».
9.30 «Televeikala skatlogs». «Aktualitātes».
10.00 «Vārds uzņēmējiem».
10.30 «Televeikala skatlogs». «Zem jumta».
11.00 «Autosporta programma nr.1».*
11.30 «Televeikala skatlogs». «Top Shop».
11.45 «Strana.LV» (krievu val.).*
12.15 «Ar makšķeri».*
12.45 «Ātruma cilts».*
13.15 «Nirēja dienasgrāmata». Dokumentāla filma. 3.sērija.
13.55 LMT virslīgas spēle futbolā. FK Ventspils – FHK Liepājas metalurgs. Tiešraide.
16.00 «Nākotnes parks».*
16.30 «Laimes putns». Ukrainas melodrāma.
18.05 «Mātes instinkts plēsoņā». Dokumentāla filma. 1998.g.
19.00 «Mežonīgais skrējiens».
19.30 «180 dienās apkārt zemeslodei».
20.00 «Noziedzīgie prāti 3». Seriāls. 7. un 8.sērija.
21.30 «Krējums... saldais».
22.00 «TV motors».*
22.30 NBA spēle. Dalasas Maverics – Losandželosas Clippers. Tiešraide
1.00 «NBA apskats».*
1.30 «Bikini meitenes». 26.sērija.

LNT

6.15 «Dzīves smieklīgākie brīži».
7.05 «Mājokļa jautājums». Pārvērtību šovs.*
8.00 «Kas jauns, Skubij Dū?» ASV animācijas seriāls. 25.sērija.
8.30 «Džima dēļ». ASV komēdijseriāls. 112.sērija.
9.00 «Ekstrēms tuvplānā».
10.00 «Sirmā ēdienkaratē».
10.40 «Rozā Panteras dēls». ASV un Itālijas komēdija.
12.30 «Latvijas princese». Realitātes šovs. Fināls.*
14.50 «Dzīves smieklīgākie brīži».
15.15 Dž.Čana filmas. «Policijas stāsts 3». Honkongas piedzīvojumu komēdija.
17.15 «O.C.» ASV seriāls. 11.sērija.
18.15 «Komisārs Reksis». Austrijas un Vācijas seriāls. 103.sērija
19.15 LNT ziņu Top 10.
20.00 LNT ziņas, laika ziņas.
20.15 Sporta ziņas.
20.20 «Viktors Ščerbatihs, olimpiskie medaļnieki un mūzikas zvaigznes – hallē Arēna Rīga». Koncerts.
21.50 «Pareģis». ASV trilleris. 2007.g. Lomās: N.Keidžs, Dž.Mūra, Dž.Bīla, T.Krečmans, P.Falks.
23.50 «Nikita». ASV seriāls. 22.sērija.
0.50 «Šerifa zvaigzne». ASV detektīvfilma. 1996.g. Lomās: K.Kūpers, K.Kristofersons u.c.
3.30 «Dzimis, lai brauktu». ASV piedzīvojumu komēdija. 1991.g. Lomās: Dž.Stamoss, Dž.Stokvels, T.Polo, S.Makpīks.
5.10 «Teksasas reindžers 7». ASV seriāls. 10.sērija.

TV3

5.50 «Mīlēt. Mirt. Un atgriezties». Venecuēlas seriāls. 37.sērija.
6.45 Hoolaboola. Bērnurīts.
8.25 «Hanna Montana. Dubultā dzīve». Seriāls. 25.sērija.
8.55 «Māmiņu klubs». Raidījums.
9.25 «Garšu laboratorija». Kulinārijas raidījums.
10.00 «Superbingo». TV spēle. Vada J.Strikaite un A.Veldre.
11.00 «Haizivs stāsts». ASV animācijas filma ģimenei. 2004.g.
12.55 «Bīstamās mājsaimnieces 2». ASV seriāls. 5. un 6.sērija. Lomās: T.Hačere, F.Hafmena, M.Krosa, E.Longorija, N.Šeridana, B.Stronga.
14.50 «Makleoda meitas». Austrālijas seriāls. 200.sērija.
15.50 «Atklāj īsto!»* Raidījums. Vada B.Sipeniece-Gavare.
16.50 «TV3 tievēšanas šovs XXL». 10.raidījums.*
17.50 «Kobra». Vācijas spraiga sižeta seriāls. 16.sērija.
18.50 «Dinozauru mednieki». Seriāls. 9.sērija. Lomās: D.Henšals, E.Lī-Pots, Dž.Mjūrejs, L.Brauna. Zilo debesu atpūtas un piedzīvojumu parkā tiek nogalināts kāds peintbola spēlētājs. Viss liecina par to, ka tajā ir iekļuvis pagalam izsalcis zobenzobu tīģeris. Kaut gan briesmas draud katram, kas ienāk parka teritorijā, sabiedrisko attiecību darbiniece uzskata, ka parku nedrīkst slēgt, lai neradītu paniku.
19.50 «Nekā personīga». Informatīva programma.
20.20 Varenākā sadziedāšanās TV3 Koru kari. Šovs. Tiešraide.
22.40 «Grēksūdzes noslēpums». Kanādas trilleris. 2004.g. Lomās: K.Sleiters, M.Pārkere, G.Pinsents u.c.
0.35 «Panika». ASV drāma. 2000.g.
2.10 «SMS čats».
5.00 «Mīlēt. Mirt. Un atgriezties». Venecuēlas seriāls. 38.sērija.

TV5

7.30 «Labā vēsts ar Riku Renneru» (krievu val.). Kristīgais raidījums.
8.00 «Ciemos pie Tofika». Rīts kopā ar ģimeni.
10.00 «Bez cenzūras ar slavenībām» (krievu val.). Informatīvs raidījums.*
11.00 «Ēdam mājās» (ar subt.). Krievijas kulinārijas raidījums.
11.30 «Autoziņas» (krievu val.).*
12.00 «Dzīvokļa jautājums: renovācijas šovs» (ar subt.). Krievijas šovs.

13.00 «Jaunā paaudze» (krievu val.). Kristīgā programma.
13.30 «Vienkāršas patiesības» (ar subt.). Krievijas seriāls.
14.00 «Uguns, ūdens un vara taures» (ar subt.). Krievijas pasaku filma.
15.40 «Krievijas sensācijas» (ar subt.). Krievijas dokumentāls raidījums.
17.30 «Meistars un Margarita» (ar subt.). Krievijas seriāls.
18.30 «Pilsēta TV» (krievu val.). Informatīvs raidījums.
19.00 «Kriminālā Latvija» (krievu val.). Ziņas. Nedēļas kopsavilkums.
19.30 «Septiņi jaunumi» (krievu val.). Informatīvi analītisks raidījums. Vada V.Andrejevs.
20.35 «Autoziņas» (krievu val.).
21.00 «Soda bataljons» (ar subt.). Krievijas seriāls.
22.00 «Krievi tic brīnumiem» (ar subt.). Krievijas humora šovs.
23.30 «Kriminālā Krievija» (ar subt.). Krievijas dokumentāls seriāls.
0.30 «Erotiskie stāsti». Erotisks seriāls. SMS ar iepazīšanos.

Pārdod malku.
Tālr. 29657235.

Iznomā telpas
Jelgavas centrā ofisam
vai ārsta privātpraksei.
Tālr. 29385185.

Tirgojam lietotas drēbes no Anglijas oriģinālā iepakojumā, nešķirotas.
1 kg – Ls 1,10.
Atrodamies:
Rīgas raj., Ādaži.
Telefons: 26627944.

Бронированные ДВЕРИ SKYDAS

Выбираете качество?
Обращайтесь в ***Durvju Eksperti!***
Наши двери не хлопают, не гремят,
не пропускают шум и дым, хватает одной двери.
ЛУЧШИЕ ДВЕРИ В ГОРОДЕ!
Видеокаталог продукции - **www.skydas.lv**
Единственные в Балтии обладатели сертификата **ROSENHEIM**
Елгава, ул. Ригас, 2, тел. 28612596, 63081745

Privātā pirmsskolas izglītības iestāde «Alfa»
aicina pieteikt bērnus vecumā
no 2 gadiem jaunatvērtā grupā,

piedāvājot:
- grupā ne vairāk kā 13 bērni;
- individuālā pieeja mācību procesā;
- darba laiks no plkst.7.15 līdz 19.

Plašāka informācija katru darba dienu no plkst.9 līdz 15
Jāņa ielā 4 vai pa tālr. 63010421, 29552336.

Intelligent Energy Europe

Šis amats tiek finansēts no Eiropas Savienības fondu līdzekļiem.
2009. gadā darbību uzsāks biedrība «Zemgales reģionālā enerģētikas aģentūra» ar mērķi veicināt energoefektivitātes paaugstināšanos publiskajā un privātajā sektorā. Biedrības uzdevumi: sniegt iedzīvotājiem konsultatīvos, informatīvos un mācību pakalpojumus enerģētikas jomā; veikt reģiona un pašvaldību plānošanas dokumentu izstrādi enerģētikas nozarē un koordinēt to ieviešanu; piesaistīt investīcijas energoefektivitātes paaugstināšanai; veicināt sadarbību vietējā, nacionālā un starptautiskā līmenī enerģētikas jomā; piedalīties tiesību aktu, politikas plānošanas un normatīvo dokumentu izstrādē.

Darbam biedrībā «Zemgales reģionālā enerģētikas aģentūra» Jelgavas dome izsludina konkursu uz šādu vakanci:
direktora administratīvais asistents.

Galvenie pienākumi:
- organizēt biedrības biroja darbu;
- uzturēt un aktualizēt informāciju biedrības datu bāzē;
- uzturēt un aktualizēt biedrības interneta mājas lapu;
- koordinēt sadarbību ar biedrības sadarbības partneriem;
- piedalīties projektu realizācijā;
- konsultēt biroja apmeklētājus par energoefektivitātes jautājumiem.

Prasības pretendentiem:
- augstākā izglītība inženierzinātnēs vai ekonomikā;
- valodu zināšanas: ļoti labas latviešu, krievu un angļu;
- prasme strādāt ar datoru («Internet Explorer», «MS Excel», «MS PowerPoint», «MS Word», «MS Project»);
- precizitāte, augsta atbildības sajūta.

Papildus prasības:
- komunikabilitāte un organizatora prasmes;
- pozitīva attieksme pret darbu un klientiem;
- spēja organizēt savu darbu un ātri reaģēt uz notiekošo;
- pieredze projektu vadībā tiks uzskatīta par priekšrocību;
- vēlamas vācu valodas zināšanas.

Pieteikumu, CV un izglītību apliecinošu dokumentu kopijas iesniegt Jelgavas domes Informācijas aģentūrā līdz 2008. gada 10. novembrim. Uz aploksnes norādīt: «Biedrības «Zemgales reģionālā enerģētikas aģentūra» direktora vakancei». Adrese: Jelgava, Lielā iela 11, 131. kabinets.

Apnicis lietus?
Ja saules nav šeit - tā noteikti ir citur...

- Ēģipte no Ls 295
- Kanāriju salas no Ls 450
- Arābu Emirāti no Ls 745
- Taizeme no Ls 830
- Kenija no Ls 1320
- Dominikāna no Ls 1480

Arī Ziemassvētki nav tālu...

Prāga - Ls 145; Parīze - Ls 235 ; Budapešta - Ls 155;
Vīne - Ls 169; Roma - Ls 355; Lapzeme - Ls 299

Lai palīdzētu Jums izvēlēties ceļojumu, gaidām Jūs mūsu birojā:
StarTours
Lielā iela 19, Jelgava, tālrunis 63024240
www.startours.lv; info@startours.lv.

Uzņem dalībniekus
BĒRNU UN JAUNIEŠU CENTRS JUNDA

Skolas ielā 2
- Tradicionālās mūzikas grupa
(iespēja apgūt tautas mūziku un piedalīties pasaules festivālos)
Trešdienās, piektdienās pulksten 16. 1. saspēle - 5. novembrī. Vadītāja Inese Mičule

Pasta ielā 32
- «Junda Media»
(iespēja izzināt modernās tehnoloģijas - foto, video, web lapas, blogi)
Pirmdienās pulksten 17. Vadītājs Rolands Laķis
- Angļu valoda (12. kl.)
(sagatavoties skolas un dzīves eksāmeniem)
Pirmdienās, piektdienās pulksten 17.20. Skolotāja Aiga Tomase

Raiņa ielā 14 (bijušajā pastā)
- Klasiskā deja
Stājai, grācijai un pašapziņai. Otrdienās pulksten 18, ceturtdienās pulksten 17.
Pedagoģe Liene Ķince
- Mākslinieciskā vingrošana, akrobātika
Lokanībai, veselībai un dzīves izaicinājumiem. Otrdienās pulksten 18. Trenere Jūlija Klagiša
- Deju aerobika
Dziļai elpai un vingram solim. Pirmdienās, ceturtdienās pulksten 18. Vadītāja Aija Tarvida
- Step aerobika
Pareizam pulsam un drosmīgam sirds ritmam. Pirmdienās, ceturtdienās pulksten 19.
Trenere Aija Tarvida

B/d «Saulītes Rakari»
uzņem bērnus no 1,5 līdz 7 gadu vecumam.
Adrese: Skautu iela 1a. Tālrunis 29555695, 63026815

PĀRDOD MALKU
Pārdod skaldītu alkšņa malku!

Krava var būt sakrāmēta vai sabērta.
Kravas minimālais daudzums
- 5 m³ -
ZVANIET: 26 498 491

Jelgavas reģionālajā Pieaugušo izglītības centrā mācības uzsāks **Jaunas** kursu grupas **novembrī**

Datums	Kursi
04.11.,06.11. 11.11.,13.11.	Ģimene, kas mācās - logs uz virtuālo pasauli
05.11. - 19.11.	Personāla atlase, novērtēšana un vadība
06.11. - 18.12.	Datorzinību pamati
10.11. - 01.12.	MS PowerPoint, pamatkurss
11.11. - 10.03.	Lietuviešu valoda, pamata līmenis
19.11. - 22.04.	Aukles darbs
19.11. - 25.02.	Es un mans tēls
21.11. - 13.02.	Dzīve sākas no 60 ...
21.11. - 09.01.	Veidojam filmu
25.11. - 19.03.	Angļu valoda, A1
25.11. - 21.05.	Angļu valoda, A2
25.11. - 21.05.	Angļu valoda, B1
25.11. - 21.05.	Angļu valoda, B2
24.11. - 26.01.	Savas ģimenes foto dizainers
26.11. - 28.01.	Datordizains sadzīvei
27.11.	Ģimene, kas mācās - radošā darbnīca

Pieteikumi un informācija: Svētes iela 33, Jelgava, LV – 3001
Tālrunis: 63082101; fakss: 63007033,
E-pasts: birojs@jelgava.lv; www.jrpic.lv

Jelgavas reģionālā Sabiedrisko pakalpojumu regulatora (turpmāk tekstā – Regulators) lēmuma Nr. 31 (protokols Nr. 15 (119)) izraksts.
Jelgavā, 2008. gada 28. oktobrī

Lēmums Nr.31
Pamatojoties uz LR likuma «Par sabiedrisko pakalpojumu regulatoriem» 9. panta pirmās daļas 1. un 3. punktu, 9. panta otro daļu, 20. pantu, 21. panta septīto daļu, Atkritumu apsaimniekošanas likuma 22.[2] pantu un iesniegtā tarifu projekta atbilstību LR 2001. gada 26. jūnija MK noteikumu Nr.281 «Sabiedrisko pakalpojumu tarifu aprēķināšanas metodika pašvaldību regulējamās nozarēs» prasībām, Padome nolemj:
1. Apstiprināt SIA «Jelgavas Komunālie pakalpojumi» diferencētos sadzīves atkritumu apsaimniekošanas tarifus atkarībā no dīzeļdegvielas cenas visām patērētāju grupām bez PVN:

Degvielas cena Ls/litrā		Sadzīves atkritumu apglabāšana poligonā «Brakšķi»		Sadzīves atkritumu savākšana un pārvadāšana		
ar PVN	bez PVN	Ls/t	Ls/m³	Jelgavas pilsētā, Ls/m³	Jelgavas rajonā: Par savākšanu, Ls/m³	Jelgavas rajonā: Par 1 m³ pārvadāšanu, Ls/km
0,60	0,50847	15,96	5,32	4,55	2,05	0,04
0,67	0,56780	16,05	5,35	4,62	2,08	0,04
0,74	0,62712	16,11	5,37	4,69	2,11	0,04
0,80	0,67797	16,20	5,40	4,75	2,13	0,04
0,87	0,73729	16,26	5,42	4,82	2,16	0,05
0,93	0,78814	16,32	5,44	4,87	2,18	0,05
1,00	0,84746	16,38	5,46	4,94	2,21	0,05
1,06	0,89831	16,47	5,49	5,00	2,23	0,05
1,13	0,95763	16,53	5,51	5,07	2,26	0,05
1,20	1,01695	16,62	5,54	5,14	2,29	0,05
1,27	1,07627	16,71	5,57	5,21	2,32	0,05
1,34	1,13559	16,77	5,59	5,28	2,34	0,05
1,40	1,18644	16,83	5,61	5,33	2,37	0,05

2. Noteikt, ka 1. punktā apstiprinātie tarifi stājas spēkā ar 2008. gada 1. decembri un tarifi ir piemērojami līdz jaunu tarifu spēkā stāšanās datumam.
3. Operators ir tiesīgs pielietot samazinātu atkritumu apglabāšanas tarifu, ja pašvaldība savā teritorijā dotē atkritumu rādītājus, par to noslēdzot vienošanos ar operatoru.
4. Ar 2008. gada 1. decembri zaudē spēku Regulatora padomes 28.07.2008. lēmuma Nr.15 «Par sadzīves atkritumu apsaimniekošanas tarifu apstiprināšanu SIA «Jelgavas Komunālie pakalpojumi»» lemjošās daļas 1. punkts un Regulatora 19.11.2002. protokollēmuma Nr.12-1.§.-1.4. punkts.
Ja mainās rentabilitāti ietekmējošie faktori, Regulators var ierosināt tarifu pārskatīšanu un atcelt šo lēmumu.
Lēmums stājas spēkā ar tā pieņemšanas brīdi.
Regulatora lēmumu var pārsūdzēt Administratīvajā rajona tiesā (Antonijas iela 6, Rīga, LV-1010) 30 dienu laikā no lēmuma pieņemšanas dienas.

JELGAVAS DOME

PAR GROZĪJUMIEM JELGAVAS DOMES 20.04.2006. LĒMUMĀ NR.6/50 «PAR VIEGLO TAKSOMETRU STĀVVIETU APSTIPRINĀŠANU JELGAVAS PILSĒTĀ»
Saskaņā ar likuma «Par pašvaldībām» 21. panta pirmās daļas 27. punktu, Autopārvadājuma likuma 35. panta pirmās daļas, Jelgavas domes Satiksmes kustības drošības komisijas 08.10.2008. lēmumu Nr.11.3. «Par ceļa zīmju «Par taksometru stāvvietu» lietderīgu izmantošanu Jelgavas pilsētā»,
Jelgavas dome NOLEMJ:
1. Grozīt Jelgavas domes 20.04.2006. lēmumu Nr. 6/50 «Par vieglo taksometru stāvvietu apstiprināšanu Jelgavas pilsētā» (turpmāk tekstā – Lēmums) un izslēgt Lēmuma 1. punkta:
1.1. 1.4. apakšpunktu: «1.4. Brīvības bulvārī 1B – 2 vietas»;
1.2. 1.5. apakšpunktu: «1.5. Lietuvas šosejā 68B – 1 vieta»;
1.3. 1.7. apakšpunktu: «1.7. Lielā ielā 30A – 3 vietas»;
1.4. 1.11. apakšpunktu: «1.11. Pērnavas ielā 8A – 4 vietas»;
2. Aizstāt 1.1. apakšpunktā vārdus un skaitļus «Satiksmes ielā 33B – 7 vietas» ar vārdiem un skaitļiem «Satiksmes ielā 35 – 5 vietas»;
3. Uzdot pašvaldības aģentūrai «Pilsētsaimniecība» nodrošināt Lēmumā minēto vieglo taksometru pieturvietu zīmju demontāžu un nomaiņu.
4. Lēmuma izpildi kontrolēt pašvaldības izpilddirektora vietniekam V.Ļevčenokam.

JELGAVAS PILSĒTAS KULTŪRAS NAMĀ
KULTŪRA® JELGAVAS PILSĒTAS PAŠVALDĪBAS AĢENTŪRA

12. novembrī plkst.19.00
Mārtiņš Brauns un grupa
SĪPOLI
Ar unikālu skanējumu un intonācijām.
Ar sarkastiski romantisku dzīves redzējumu
33 gadus pēc sākuma, 20 gadus pēc beigām!
Piedalās:
Mārtiņš Brauns (taustiņi, balss),
Niks Matvējevs (basģitāra, balss), Zane Gudrā (balss),
Indra Klimoviča (balss), Ieva Sutugova (balss),
Aivars Gudrais (sologotāra), Ivars Baltruns (sologotāra),
Juris Helvigs (sitamie instrumenti),
Tālis Gžibovskis (sitamie instrumenti).
Biļešu cenas: Ls 8.00, 6.00, 5.00
Biļetes var iegadāties Jelgavas kultūras namā
un „Biļešu paradize" kasēs

Atklāj savu Jelgavu!

«Iededzies par Latviju» – tas skan kā aicinājums, izgaismojot Latvijas tiltus, vienojoties kopīgā talkā un gaidot mūsu valsts 90. dzimšanas dienu. «Jelgavas Vēstnesis» arī aicina – iedegsimies par savu pilsētu! Turpmāk ik nedēļu līdz pat Latvijas jubilejai vēsturiskās fotogrāfijās piedāvājam iepazīt Jelgavu: kā tā augusi, mainījusies, attīstījusies 90 gadu laikā. Galvenie vēsturiskie fakti droši vien daudziem ir labā atmiņā, taču mēs centīsimies izcelt interesantas nianses un notikumus, lai iepazītu savu pilsētu vēl labāk. Šoreiz septītais vēsturiskais posms – no 1978. līdz 1988. gadam.

P.S. Varbūt arī jūsu ģimenes albumā saglabājušās interesantas vēstures liecības par Jelgavu un jūs esat gatavi tajās dalīties?! Fotogrāfijas, īpaši par laika posmu no 1990. gada, gaidīsim redakcijā Svētes ielā 33, 211. kabinetā, tālrunis 63048801, vai aicinām tās iesūtīt pa e-pastu: redakcija@zi.jelgava.lv.

80. gadu pirmajā pusē arī Jelgavā aktuāls kļūst jautājums par arhitektūras pieminekļu aizstāvību. Ir paredzēts uzspridzināt un nojaukt pareizticīgo baznīcas drupas. Sabiedriskā doma, ko uztur inteliģences pārstāvji, panāk, ka baznīca tomēr netiek nojaukta. Ideja gan ir par tās pārvēršanu kā muzeja filiāli blakus esošajam Ģederta Eliasa Jelgavas Vēstures un mākslas muzejam.

Kur vēl astoņdesmitajos gados glabājās iedzīvotāju uzkrājumi? Ja ne zeķē vai «zemes bankā», tad noteikti krājbankā. To apliecināja šāda krājgrāmatiņa.

1988. gadā notiek Lielupes svētki. Tajos tiek «apbalvoti» lielākie Lielupes piesārņotāji, pasniedzot viņiem rakstus ar šādu tekstu: «Cienījamais vadītāj! Šā gada 31. jūlijā Lielupes svētkos Jūsu vadītais uzņēmums tika apbalvots ar Lielupes Negoda rakstu un medaļu par Lielupes ūdeņu piesārņošanu. Latvijas Kultūras fonds, Jelgavas puzurs.»

Jaunieši arī tolaik domāja par izklaidi, mīlestību. Ikviena sapnis bija labs lenšu magnetofons vai pārnēsājamais radioaparāts VEF jeb *vefiņš*.

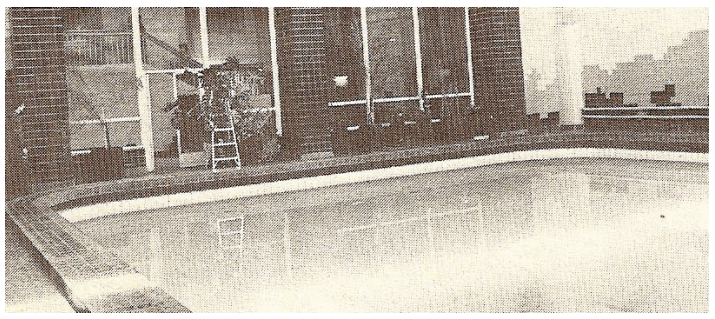

Baseins kompleksā «Tonuss».

1984. gadā Jelgavā atzīmēja 40. gadu jubileju, kopš padomju karaspēks atbrīvoja pilsētu no vācu karaspēka. Pie stacijas atklāja jaunu pieminekli atbrīvotājiem, kas gan tautā ieguva sarkastisku nosaukumu «trīsgalvainais pūķis».

Pionieru pulciņi un to aktivitātes ir neatņemama šo laiku daļa. Te kāds skolēnu ieraksts par pionieru gaitām.

Fotogrāfiem amatieriem 80. gados labs aparāts bija FED.

1987. gadā dibinājās Latvijas Kultūras fonds un Vides aizsardzības klubs. Jelgavā izveidojās LKF Jelgavas puzurs, un daudzi atbalstīja arī Vides aizsardzības kluba aktivitātes. Vāca ziedojumus, piedalījās piketos, talkās. 1988. gada 3. septembrī jelgavnieki ar kuģīti brauca uz Lielupes ieteku jūrā, lai piedalītos VAK izsludinātājā Baltijas jūras glābšanas akcijā – sadošanās rokās ap Baltijas jūru.

1981. gadā koris «Zemgale» svinēja 20 gadu jubileju.

1987. gadā Jelgavas psihoneiroloģiskā slimnīca svinēja savu pastāvēšanas 100 gadu jubileju. Tai par godu tika atklāts arī sabiedriskais muzejs, tā vadītāja – Inta Čakste.

Liels notikums Jelgavā bija nopostītā Lāčplēša pieminekļa meklējumi un tā fragmenta atradums dzelzceļnieku bērnudārza pagalmā 1988. gada maijā.

Vecpilsēta 1988. gadā.

Kultūras un vēstures pieminekļu saglabāšana ir viena no pirmajām diskusiju tēmām. Jelgavā diskutē par vecpilsētas saglabāšanu, pieminekļu kopšanu. 80. gadu vidū izveidojas kustība – talkas pieminekļu kopšanai. Lūk, studentu talcinieku grupa Meža kapu kopšanas talkā 1987. gadā.

Zīmīgākie notikumi Jelgavā no 1978. līdz 1988. gadam

- 1981. gads – Jelgavā dzīvo 69,5 tūkstoši iedzīvotāju. Pilsēta ir liels rūpnieciskās ražošanas centrs, lielākais uzņēmums ir RAF – Rīgas Autobusu fabrika, kas ražo Padomju Savienībā populāros mikroautobusus. Jelgava ir ievērojams dzelzceļa mezgls, ko savos Padomju Savienības ātombombardēšanas plānos kā vienu no mērķiem paredz NATO.
- 1987. gads – Gorbačova «perestroikas» jeb pārkārtošanās laikā PSRS notika interesants eksperiments, RAF direktora vietai Jelgavā tika izsludināts konkurss, uzvarēja pārkrievojies vācietis Viktors Boserts no Omskas. Vēlāk viņš atbalstīja Latvijas neatkarības pretiniekus interfrontiešus.
- Līdz 1988. gadam – uzceļ LLA Hidromeliorācijas fakultāti, kompleksu «Tonuss», Sanepidstacijas jauno ēku.

Materiāls sagatavots ar vēsturnieka Andra Tomašūna un Ģederta Eliasa Jelgavas Vēstures un mākslas muzeja atbalstu

Kultūras pasākumi

■ **2. novembrī pulksten 19** – koncerts «Igo 30 gadi uz skatuves». Īpašie viesi – grupa «Remix». Biļešu cenas – Ls 10; 8; 7; 5. Papildkoncerts – pulksten 15 (kultūras namā).

■ **5. novembrī pulksten 19** – M.Čehova Rīgas Krievu teātra viesizrāde – viegla komēdija ar farsa elementiem: pārģērbšanos, negaidītu atmaskošanu un satīru. E.Skarpeta «Skrandaiņi un augstmaņi». Režisors P.E.Landi. Biļešu cena – Ls 5; 4; 3.

■ **8. novembrī pulksten 17** – Jelgavas amatiermākslas kolektīvu koncerts «Mēs savai pilsētai». Piedalās JPPA «Kultūra» kolektīvi. Ieeja – bez maksas.

■ **9. novembrī pulksten 15** – grupas «Putnu balle» koncerts. Biļešu cena – Ls 4; 3; 2,50.

■ **10. novembrī pulksten 18** – Jelgavas Nacionālo kultūras biedrību asociācijas sarīkojums «Caur trejdeviņiem gaismas lokiem». Ieeja – ar ielūgumiem (kultūras nama Mazajā zālē).

■ **11. novembrī pulksten 12 un 15** – filma «Rīgas sargi» (kultūras nama Lielajā zālē). Kinofilma vēsta par patiesu draudzību un īstu mīlestību uz Latvijas neatkarības cīņu fona. Biļešu cena – Ls 2,50; 2.

■ **12. novembrī pulksten 19** – grupas «Sīpoli» koncerts. Piedalās Mārtiņš Brauns (taustiņi, balss), Niks Matvejevs (basģitāra, balss), Aivars Gudrais (sologitāra), Ivars Baltruns (sologitāra), Juris Helvigs (sitamie instrumenti), Tālis Gžibovskis (sitamie instrumenti), Zane Gudrā (balss), Indra Klimoviča (balss), Ieva Sutugova (balss), Guntis Veisbergs (skaņu režija). Biļešu cena – Ls 8; 6; 5.

■ **20. novembrī pulksten 17 un 20** – filma «Rīgas sargi» (kultūras nama Lielajā zālē). Biļešu cena – Ls 2,50; 2.

■ **22. novembrī pulksten 18** – kluba «Pīlādzītis» sarīkojums.

■ **28. novembrī pulksten 19** – koncerts «Bezgalīgi lēnā dejā» – Ainārs Mielavs un «Pārcēlāji». Biļešu cena – Ls 7; 5; 4. («Biļešu servisa» kasēs un Jelgavas kultūras nama kasē).

■ **29. novembrī pulksten 16** – vokālās grupas «Putni» koncerts «Sieviete». Piedalās Aija Ziņģīte (klavieres), Anda Zabarovska (kokle), Ivars Bezprozvanovs (čells), Miks Vilsons (flauta), Artūrs Noviks (akordeons). Programmā dažādu laikmetu un stilu skaņdarbi astoņu balsu izpildījumā. Biļešu cena – Ls 2,50; 2; 1,50.

■ **14. decembrī pulksten 14** – koncerts «Mazu brīdi pirms...». Piedalās komponists Jānis Lūsēns, kā arī Latvijas Nacionālās operas soliste Kristīne Zadovska un operdziedātājs Ingus Pētersons.

■ **26. decembrī pulksten 16** – Latvijas Nacionālā teātra Ziemassvētku koncerts «Ziemassvētku zvaigzne».

Izstādes

■ **No 8. līdz 30. novembrim** – Vispārējo Latviešu Dziesmu un Deju svētku dalībnieku un profesionālo fotogrāfu darbi «Mirkļi no Vispārējiem Latviešu Dziesmu un Deju svētkiem» un TLMS «Dardedze».

■ **No 11. līdz 22. novembrim** – sadarbībā ar Latvijas Iekšlietu ministriju izstāde «Kārtība un drošība. Latvijai – 90». Izstādē eksponēti priekšmeti, kas raksturo iekšlietu sistēmas dienestu (policija, ugunsdzēsēji, robežsargi, pases u.c.) attīstību 90 gadu laikā.

■ **Līdz 24. novembrim** – Aivas Rogas un Jura Zēberga foto stāsts ar pievienoto vērtību «Putekļu diriģente» (Ģederta Eliasa Jelgavas Vēstures un mākslas muzejā).

■ **Līdz 31. oktobrim** – Jāņa Siliņa lielformāta fotogrāfiju izstāde «Dejas uz veļas virves». Aivas Grasbergas «Grafika». Tikšanās ar autoriem – izstādes noslēgumā 31. oktobrī pulksten 15 (kultūras namā).

■ **Līdz 1. novembrim** – Tautas gleznošanas studijas dalībnieka Egona Herca akvareļu izstāde (Miezītes bibliotēkā).

■ **Līdz 9. novembrim** – ukraiņu mākslinieku gleznu izstāde «Tradīciju mantinieki» jeb «Levkasa pasaule». Levkass – īpaša ikonu gleznošanas tehnoloģija (Ģederta Eliasa Jelgavas Vēstures un mākslas muzejā).

■ **Līdz 10. novembrim** – Jāzepa Pīgožņa darbu izstāde (Jelgavas Mākslas skolā).

■ **Līdz 14. novembrim** – Ukraiņu kultūras dienu gaitā apskatāma ukraiņu hologrammu izstāde «Skitu zelts» (Jelgavas reģionālajā Pieaugušo izglītības centrā).

Sporta pasākumi

■ **30. oktobrī pulksten 19.30** – Latvijas Basketbola līgas 2. divīzijas čempionāts «Zemgale/Juniors» – «Saldus» (Jelgavas Sporta hallē).

■ **1. novembrī pulksten 17** – SEB Baltijas basketbola līgas Izaicinājuma kauss BK «Zemgale» – «Techasas» (Lietuva) (Jelgavas Sporta hallē).

■ **1. novembrī pulksten 9.30; 10.30; 11.30; 12.30** – 2008. gada Sporta servisa centra kausa izcīņa basketbolā vīriešiem (Jelgavas Sporta hallē). Spēļu kalendārs – portālā www.jelgavasvestnesis.lv.

■ **2. novembrī pulksten 10** – Jelgavas meistarsacīkstes džudo (Jelgavas Sporta hallē).

■ **5. novembrī pulksten 19.30; 20.30** – 2008. gada Sporta servisa centra kausa izcīņa basketbolā vīriešiem (Jelgavas Sporta hallē). Spēļu kalendārs – portālā www.jelgavasvestnesis.lv.

■ **6. novembrī pulksten 19.30** – Latvijas Basketbola līgas 2. divīzijas čempionāts «Zemgale/Juniors» – «Ventspils augstskola» (Jelgavas Sporta hallē).

■ **7. novembrī pulksten 19** – Latvijas Basketbola līgas 1. divīzijas čempionāts «Zemgale» – «Liepāja» (Jelgavas Sporta hallē).

■ **7. novembrī pulksten 16** – LR sprinta čempionāts peldēšanā (LLU baseinā).

■ **8. novembrī pulksten 11** – LR sprinta čempionāts peldēšanā (LLU baseinā).

■ **8. novembrī pulksten 14** – Latvijas 1. līgas čempionāts futbolā. Sezonas noslēguma spēle «Jelgava» – «Abuls» (Ozolnieku stadionā).

■ **8. novembrī pulksten 10** – galda tenisa sacensības «Veselības dienas 2008», 9. kārta (Sporta namā Raiņa ielā 6).

Teātris – kā prasīga mūza

■ *Ritma Gaidamoviča*

Ādolfa Alunāna teātra režisores Lūcijas Ņefedovas kursa audzēkne, sieviete, kura jau bērnībā, putru ēdot, teikusi, ka būs aktrise, un šobrīd 25 gadus ir Jelgavas Studentu teātra režisore – Astra Kacena kopā ar Studentu teātri šovakar, 30. oktobrī, pulksten 20 visus ielūdz uz Studentu teātri Čakstes bulvārī 5a, kur pēdējo reizi tiks izrādīta Hermaņa Paukša luga «Muitnieka māja».

Šovakar pulksten 20 Studentu teātris skatītājus gaida Čakstes bulvārī 5a uz Hermaņa Paukša lugu «Muitnieka māja», kas tiks izrādīta pēdējo reizi. *Foto: Ivars Veiliņš*

«Aptuveni pirms mēneša ar tēti runājām, kurā vecumā bērni vispār spēj izvēlēties, ar ko saistīt savu dzīvi, un saprast, ko viņi vēlas, un viņš man teica: «Nerunā, tu jau man agrā bērnībā pateici, ko vēlies!» Pati gan neko tādu neatceros. Izrādās, man lika ēst putras, bet es, sīks knauķis, lepni paziņojusi: «Es nevaru tik daudz ēst, jo būšu aktrise, bet aktrisēm ir jādomā par savu figūru,» smejoties stāsta režisore.

Taču bērnībā gan režisori vairāk saistījis sports, viņa nopietni aizrāvusies ar peldēšanu, bet 12 gadu vecumā tam pielikts punkts – viņa iestājusies Pionieru pils skolēnu teātrī, kam sekoja mācības vidusskolas teātra klasē. «Vēlāk konservatorija, kur tajā gadā bija uzņemšana amatieru teātra režijā. Jāteic gan, ka arī studiju uzsākšana bija dīvains process. Aizgāju uz pirmo konsultāciju, atnācu mājās un mammai paziņoju: nē, tas nav man, es tur neiešu. Mamma bargā tonī, lai gan nebiju augusi kategoriskā vidē, teica: «Kā – neiesi? Tas taču pa teātra tēmu un tev interesē, neiestāsies šogad, neiestāsies nekad.» Viņa mani nolika pie vietas. Konkurss bija milzīgs, seši cilvēki uz vienu vietu, taču mani pieņēma,» stāsta režisore.

Jelgavā «iekārtoja» Lūcija Ņefedova

«Kopdzīve» ar Jelgavu sākusies studiju laikā, kad meklētas vietas, kur iestudēt diplomdarba izrādi. «Ņemot vērā, ka man vairāk patika strādāt ar jauniešiem, kursa vadītāja, tagadējā Ādolfa Alunāna teātra režisore Lūcija Ņefedova, laipni izkārtoja man vietu Jelgavas Studentu teātrī, kura režisore tolaik bija Ruta Kaļasa. Un es kopā ar šo teātri iestudēju pirmo darbu – Šela Dilēnī «Medus garšu»,» tā A.Kacena. Tālāk divas sezonas Līvbērzes kultūras namā un tad jau sekojis uzaicinājums atgriezties universitātes teātrī uz patstāvīgu darbu Jelgavā, kur iestudēta Daiņa Grīnvalda luga «Teatrāļi», spožākā izrāde – Eižena Junesko «Basgalvainā dziedātāja», arī atmiņā paliekošās V.Šekspīra «12. nakts», F.Molnāra «Lilioms» un neskaitāmas citas.

> Hermanis Paukšs: «Par to, ka viņa manu lugu uz skatuves «uzliks» labi, nemaz nešaubījos, taču vienmēr pārsteidz veids, kā viņa to ir izdarījusi.»

Kāpēc studentu, nevis cits amatieru vai profesionālais teātris? «Kad mācījāmies, pret profesionālo teātri mums visiem bija ļoti liela pietāte: ja tu reiz esi iestājies tur, tad tavs ceļš pa to arī ved. Ļoti reti ir gadījumi, ka kāds kaut kur pāriet. Studentu teātris – varbūt tāpēc, ka es pati biju guvusi ļoti daudz pozitīvu atziņu par dzīves un mākslas likumsakarībām, par iztēles spēka nozīmīgumu, ētiskos kritērijus pionieru teātrī. Ar studentiem tas ir cits spēles prieks, draugi, garīgo ideālu kopība, un universitāšu teātriem jau vēsturiski ir sava noteikta nozīme. Kad sāku strādāt ar studentiem, pati biju viņu vecumā, vēlāk mans dēls bija viņu vecumā, tagad mana meita ir gandrīz viņu vecumā, tāpēc arī nejūtos distancēta no jauniešiem. Kas būs tālāk, kad meita paaugsies, nezinu,» tā režisore.

Teātris kā templis, kurā aktieris reizē kungs un kalps

Studentu teātrī ir savi nerakstīti likumi, rituāli un tradīcijas, kas jāievēro. Tos režisore aizguvusi no, kā viņa pati saka, tālas bērnības – pionieru teātra. «Mēs pāraujam apavus, pirms kāpjam uz skatuves, mazgājam skatuvi pirms mēģinājumiem un izrādēm – teātris ir kā templis, kuram mēs kalpojam, jo šeit nevar tā – blīkšķ, blākšķ ar ikdienas domām un ielas apaviem kaut ko spēlēt. Teātris ir kā prasīga mūza, kur reizē esi kungs un kalps – no vienas puses, spoži izpaudies skatuviskos tēlos, no otras puses, kalpo skatuvei, tātad mākslai. Amatieriem tas ir jo īpaši svarīgi, jo te nav ne ģērbēju, ne grimētāju, ne skatuves strādnieku – visu darām paši. Tas ir sarežģīts, kopīgs mehānisms, kurš var eksistēt tikai tad, ja cilvēki gatavi sakārtot savas prioritātes tā, ka viņi nepievilē cits citu, prast vienoties un tad turēt doto vārdu. Tāpat mēģinājums nevar notikt, ja kāds ir pārņemts ar privātām problēmām un netiek ar tām galā, tieši tāpēc tās atstājam aiz teātra durvīm,» stāsta A.Kacena.

Saikne ar teātri Jelgavā nav zudusi nekad

«Teātris ir mans dzīvesveids, neapšaubāmi – arī mans profesionālais pamats un darbs. Tas gan nenozīmē, ka es šeit ceļos un guļos, man ir ģimene, vecāki, es dzīvoju Latvijā, esmu tās pilsone, arī uz mani attiecas ļoti daudz citu lietu. Tāpat kā visi, arī es maksāju par gāzi, elektrību... Tomēr varu sevi pieskaitīt pie tiem laimīgajiem vai harmoniskajiem, ne pārāk spēcīgi situētajiem cilvēkiem, kas dzīvo saskaņā ar savu profesionālo dzīves aicinājumu. Kaut gan paralēli teātra pasaulei bijuši dzīves periodi, kad esmu nodarbojusies ne tikai ar teātri, jo diezin vai tā izdzīvošanas skola man citādi būtu izdevusies, saikne ar teātri Jelgavā nav zudusi nekad,» atzīst režisore.

Arī tajā brīdī, kad kopā brukusi teātra mājvieta – halle aiz Valdekas pils –, universitātē bijusi štatu samazināšana, radies jautājums, ka vienīgā iespēja teātrim strādāt ir auditorijā. «Es teicu: ja mums jāiet strādāt auditorijā, tad vienkārši atbrīvojiet mani un likvidējiet teātri, jo tas nav iespējams. Tomēr telpu risinājums tika atrasts, un Studentu teātris kā Fēnikss no pelniem cēlās augšā – trīs reizes mēs tā esam cēlušies,» atceroties stāsta A.Kacena.

Viņa ir režisore, kura ar studentiem kopā dzīvojusi visos trīs Studentu teātros – vispirms pie Valdekas pils, tad 1991. gadā uzceltajā un 1999. gadā nojauktajā deju hallē, kur bijis Šekspīra cienīgs koka amfiteātris, bet tagad Čakstes bulvārī 5a, kur skatuves dēļi vēl saglabājušies no nojauktās deju halles skatuves.

Ir sava kosmiskā banka un caurlaide

Idejas? «Man ir sava lielā kosmiskā ideju banka, kurā esmu nopelnījusi caurlaidi,» smejas režisore. Bet atzīst, ka, protams, viņa ir reāls cilvēks, kas dzīvo reālā vidē, pati dzīve vienmēr rada iespēju mākslai, spēku radošajam darbam dod daba, bērni, ģimene, ikdienišķākas lietas un labi radoši kontakti ar kolēģiem – vairāk starptautiskā līmenī. «Tas viss sniedz līdzsvaru, jo vadīt amatieru trupu tik ilgi, cik to daru es – 25 gadus –, nav vienkārši, taču man palīdzējuši labi kolēģi, mans scenogrāfijas pasniedzējs, nu jau gan nelaiķis Andris Merkmanis, daudzi citi un arī mans vīrs, ar kuru mēs abi savulaik Studentu teātrī kopā strādājām, kā arī absolventi, kuri ar vienu kāju jau bija savā biznesā, bet ar otru – mākslā,» stāsta režisore.

Dzīve visu pati sakārtoja

Taujāta, vai tiešām ir studenti, kas vēlas ziedot savus vakarus un nākt darboties teātrī, režisore bez minstināšanās teic – jā, ir. «Te atceros spārnoto citātu no «Teatrāļiem», ko mēs te šad tad atminamies un par ko ļoti jāsmejas – «visas mīlestības ir pārejošas, mūžīga ir tikai tautas mīlestība uz teātri». Šobrīd uz teātri nāk vairāk dalībnieku, nekā telpu ziņā varam nodrošināt darbošanos,» teic režisore.

Kāpēc Jelgavas studenti, nevis Rīgas, jo dzīvesvieta galvaspilsētā, arī pati savulaik strādājusi ar Rīgā studējušiem jauniešiem? «Godīgi sakot, es pati to sev varu jautāt – tā lietas ir sakārtojušās. Jā, vienu brīdi man vairāk pienākumu un darba bija galvaspilsētā, saikne ar Jelgavu nezuda, lai arī karājās mata galā, un es vairāk svēros uz Rīgas pusi. Dzīve visas pozīcijas pati sakārtoja, atrisinājās jautājums ar telpām, Rīgas darbi atkāpās, pamats izveidojās šeit,» situāciju skaidro A.Kacena.

Šovakar «Muitnieka māja»

Tieši šovakar Studentu teātris skatītājus gaida uz Hermaņa Paukša lugu «Muitnieka māja», kas iestudēta ar Kultūrkapitāla fonda atbalstu un ko teātris skatītājiem piedāvās pēdējo reizi, jo projekts noslēdzies un absolventiem par grūtu izbraukāt uz mēģinājumiem – viena aktrise pat no Liepājas brauc. Izrāde tapusi teātra nometnes laikā Latvijas Lauksaimniecības universitātes atpūtas bāzē Engurē un tā atdzīvinājusi teātra nometņu tradīciju. Lai arī tā iestudēta pirms dažiem gadiem, aktualitāte saglabājusies arī šodien. «Muitnieka māja» ir skaniski ritmiska parodija pēc H.Paukša lugas ar tādu pašu nosaukumu motīviem. Tajā līdztekus teātriniekiem piedalās mūziķi Arnis Miltiņš un Aleksandrs Jalaņeckis jeb Alex. «Šajā izrādē priekšroka dota vecajiem Studentu teātra dalībniekiem jeb absolventiem, bet vakantās vietas aizpildījuši tagadējie maģistranti,» tā par izrādes aktieru atlasi teic režisore.

Lugas autors H.Paukšs pēc redzētās izrādes atzinis, ka šo teātri no citiem atšķir tā režisore: «Par to, ka viņa šo materiālu uz skatuves «uzliks» labi, nemaz nešaubījos, taču vienmēr pārsteidz veids, kā viņa to ir izdarījusi. Šeit strādā ļoti talantīgs cilvēks un spēcīgs aktieru ansamblis,» tā par redzēto izrādē teic lugas autors. A.Kacena min, ka vēl šogad plānots parādīt kādu no jau iestudētām lugām, bet šobrīd aug jaunā paaudze, no kuras arī drīzumā varēs ko sagaidīt.