Jelgavas VĒSTNESIS

Ceturtdiena, 2009. gada 29. janvāris | Nr.4 (88) | www.jelgavasvestnesis.lv | BEZMAKSAS | ISSN 1691-4201

Ja jūsu pastkastītē reizi nedēļā – ceturtdienā – nenonāk laikraksts «Jelgavas Vēstnesis», lūdzam informēt redakciju pa tālruni 63048800 vai e-pastu: redakcija@info.jelgava.lv.

Laikrakstu iespējams saņemt arī redakcijā Pasta ielā 47 – 214.

No tirgus neviens prom nebēg

Tirgus pagaidām noteikti neizjūt to, ko veikalnieki, – te neviena tirgošanās vieta pazudusi nav. *Foto: Ivars Veiliņš*

■ ***Kristīne Langenfelde***

«Es jau gadiem nāku iepirkties uz tirgu. Man šķiet, ka pēdējā laikā to arvien vairāk dara ne tikai pensionāri, bet arī gados jauni cilvēki. Zinu, ka arī mans dēls sācis iepirkties tirgū, un tas nebūt nav manā iespaidā – to, ka šeit ir lētāka un svaigāka produkcija, dēls secinājis pats,» atzīst pensionāre Anna.

Laikā, kad tirgotājiem nebūt neiet viegli, Jelgavas tirgū lielas izmaiņas nav jūtamas. SIA «Jelgavas tirgus» valdes loceklis Valdis Labanovskis atzīst, ka no tirgus neviens prom nebēg. «Jā, gada sākums vienmēr ir grūtāks, pircēju varbūt ir mazāk nekā gada beigās, bet kopumā jāteic, ka neviens nav gatavs aiziet no tirgus – gluži pretēji, parādās pat jauni tirgotāji. Jāpiebilst, ka šogad izdevies noturēt arī maksu par tirdzniecības vietām – cena kāpusi tikai par paaugstinātā PVN procentu,» tā V.Labanovskis.

Divi jauni tirgotāji ienākuši gaļas paviljonā, arī šur tur uz plača pamanāmi zemnieki, kas savu produkciju sākuši piedāvāt pavisam nesen. «Bērnus taču vajag pabarot un skolā palaist – vīrs darbu zaudēja, es sēdēju mājās ar trim bērniem, ienākumu nekādu. Tad nu nolēmām, ka varētu pašu audzētos ābolus uz tirgu vest, un pirms pāris mēnešiem arī sākām. Protams, lielu peļņu negūstam, bet vismaz ir kādi ienākumi. Darbdienās mazāk, bet nedēļas nogalē gan tirgotāju, gan pircēju parādās vairāk,» stāsta Rita Puncule no Jaunsvirlaukas pagasta.

Viņa novērojusi, ka cilvēki tirgū iepērkas ne tikai tāpēc, ka te ir lētāk un pie tam vēl pašu audzēta produkcija, esot arī tādi, kas tirgu iecienījuši, lai atbalstītu vietējos zemniekus. «Nāk cilvēki un saka: «Mēs gribam savējos atbalstīt!» Un tas ir ļoti patīkami. Jā, varbūt tādu nav daudz, bet, ja cilvēkam ir tāda nostāja, tad varbūt patiesi situācija vēl uzlabosies,» spriež R.Puncule.

Taču arī tie, kas atzīst, ka janvāris tāds patukšāks mēnesis un pircēju pieplūdums jūtams vien uz algas dienām, nedomā iesākto pamest. «Ir pierasts, un mēs jau saprotam, ka cilvēkiem naudas ir mazāk. Laukos jau to īpaši var just – ja kādreiz kāds prasīja piecus latus, ja palūdzi mietu ierakt, tad tagad gatavs pa tiem pašiem pieciem latiem visu dienu strādāt. Tāpat arī mums – citu dienu veicas labāk, citu – ienākumi niecīgi,» atzīst tirgotājs Laimonis.

Taču kopumā tirgus pagaidām noteikti neizjūt to, ko veikalnieki, – te neviena tirgošanās vieta pazudusi nav.

Biļešu cenu kāpumu diktē valsts

■ ***Sintija Čepanone***

No 1. februāra par braucienu pilsētas sabiedriskajā transportā iedzīvotājiem nāksies maksāt vairāk – šādu lēmumu SIA «Jelgavas Autobusu parks» (JAP) pieņēmis, izvērtējot visas iespējas arī turpmāk nodrošināt pasažieru pārvadājumus. Nu par braucienu pilsētas robežās būs jāmaksā 40 santīmi iepriekšējo 35 vietā.

«Vēl pavisam nesen cerējām, ka maksu par biļeti pilsētas autobusos vismaz pusgadu izdosies saglabāt 35 santīmu apmērā, taču pašreizējos apstākļos tas vairs nav iespējams – lai izpildītu Autotransporta direkcijas norādījumus, cita reāla risinājuma mums nebija,» teic JAP valdes loceklis Pēteris Salkazanovs, norādot – ja pilsētas autobusu biļetes cenu nepaaugstinātu, uzņēmumam gada beigās būtu apmēram 400 000 latu zaudējumi. Autotransporta direkcijas vēstulē, norādot uz saspringto situāciju valsts budžetā, pašvaldībām noteikts samazināt zaudējumus, pārskatīt un izvērtēt pasažieru pārvadājumu rentabilitāti, samazinot nerentablo reisu skaitu, kā arī paaugstināt tarifu, ņemot vērā PVN likmes kāpumu no pieciem līdz desmit procentiem un akcīzes nodokļa pieaugumu. «Lai arī turpmāk JAP spētu nodrošināt pasažieru pārvadājumus pilsētas maršrutos, būtiski nesamazinot reisu skaitu un neslēdzot tos mazāk rentablajos maršrutos, bijām spiesti paaugstināt biļetes cenu par pieciem santīmiem – no 35 līdz 40 – braucienam pirmajā zonā un par desmit santīmiem – no 15 līdz 25 – otrajā zonā,» P.Salkazanovs paskaidro, ka pirmajā zonā ietilpts 99 procenti no visiem pilsētas maršrutiem, izņemot tos, kuros ir maršruta pagarinājums. Proti, pa otro zonu autobusi kursē vienreiz dienā: no Tušķiem līdz Garozai; no Vītoliņiem līdz Valgundei; no Blukām līdz Dzirniekiem; no Ozolnieku stacijas līdz Jaunpēterniekiem; no Svētes līdz Āboliņiem. No 1. februāra arī par rokas bagāžas un dzīvnieku pārvadāšanu nāksies maksāt 40 santīmus.

Braukšanas maksas kāpums skars arī mēnešbiļetes, taču to cena no 24 līdz 27 latiem tiks palielināta no 1. marta. «Tas tādēļ, ka mēnešbiļetes nākamajam mēnesim nopērkamas no iepriekšējā mēneša 15. datuma. Tātad jau pašlaik iedzīvotāji tās iegādājušies februārim. Par nākamo jau nāksies maksāt vairāk,» P.Salkazanovs teic, ka mēnešbiļetes pilsētas autobusos izmanto 15,6 procenti no kopējā pasažieru skaita. Viņš arī atgādina, ka atsevišķas iedzīvotāju grupas, kam pienākas pašvaldības piešķirtie atvieglojumi, arī turpmāk tos varēs izmantot, tas ir, bez maksas pilsētas sabiedriskajā transportā var braukt 1. – 4. klašu skolēni, kā arī pensionāri, kas vecāki par 80 gadiem, savukārt cilvēkiem, kas vecāki par 70 gadiem un kuru pensijas apmērs kopā ar piemaksām ir mazāks par 140 latiem mēnesī, kā arī represētajiem mēnešbiļetes iegādei tiek piemērota 75 procentu atlaide. Bet skolēni pilsētas sabiedriskajā maršrutā var braukt ar 50 procentu atlaidi.

Nesteidzas dzīvesvietu deklarēt elektroniski

■ ***Ilze Knusle-Jankevica***

Jelgavā iespēju deklarēt dzīvesvietu elektroniski, kopš to var izdarīt, izmantojis tikai viens cilvēks. Agrāk šis pakalpojums bija pieejams tikai personām, kurām ir elektroniskais paraksts, bet tagad to var izmantot arī visi SEB bankas un «Swedbankas» internetbankas lietotāji.

Jelgavas pašvaldības Dzīvesvietas deklarēšanas sektora vadītāja Lija Golubeva uzskata, ka pakalpojums kļuvis daudz pieejamāks un noteikti augs arī to cilvēku skaits, kas to izmantos. Viņasprāt, cilvēki izvēlēsies deklarēt dzīvesvietu elektroniski tāpēc, ka tas ir vienkārši un to var darīt arī ārpus iestāžu darba laika. Līdzšinējo iedzīvotāju pasivitāti viņa skaidro ar informācijas trūkumu gan par iespējām deklarēt dzīvesvietu, gan par elektronisko parakstu.

Šogad šo pakalpojumu vēl nav izmantojis neviens cilvēks, savukārt pērn iespēju deklarēt dzīvesvietu pa pastu izmantoja septiņas personas, bet 2007. gadā – vienpadsmit. L.Golubeva to skaidro tā, ka dzīvesvietas deklarēšana pa pastu ir pietiekami ilgs process, bet, ierodoties pašvaldībā, to var izdarīt nekavējoties.

Turpinās pirmklasnieku reģistrācija

■ ***Sintija Čepanone***

«Salīdzinot ar citiem gadiem, šogad situācija nav būtiski mainījusies – ir skolas, kurās plānotais pirmklasnieku skaits reģistrēts jau pirmajās nedēļās, ir arī tādas, kuras vēl aizvien gaida topošos skolēnus,» teic Izglītības pārvaldes vadītājas vietniece Evita Mikiško, atgādinot, ka kopš 5. janvāra sākta pirmklasnieku reģistrācija Jelgavas izglītības iestādēs.

Pašlaik bērnus, kuri dzimuši 2002. gadā un kuriem šogad aprit pilni septiņi gadi, pirmajai klasei iespējams reģistrēt vairs tikai četrās mācību iestādēs: 6. vidusskolā trijās klasēs plānots uzņemt 64 bērnus (pieteikti jau 42), 2. pamatskolā – trijās klasēs 75 (pieteikti 56), 3. pamatskolā – septiņās klasēs 190 (pieteikti 73), 4. vidusskolā – trijās klasēs 90 pirmklasniekus (pieteikts 41). «5. vidusskolā un 4. pamatskolā pirmās klases jau nokomplektētas – reģistrēti visi plānotie pirmklasnieki, kas nākamajā mācību gadā uzsāks skolas gaitas,» tā E.Mikiško.

Viņa norāda, ka šāda situācija daudz neatšķiras no iepriekšējos gados pieredzētā. «Par laimi, bērnu reģistrēšana pirmajai klasei Jelgavā norit bez īpašiem starpgadījumiem un problēmām, tāpēc vecāki arī turpmāk aicināti izvēlēties skolas, kuras vēl ir gatavas uzņemt pirmklasniekus,» stāsta Izglītības pārvaldes vadītājas vietniece, piebilstot, ka reģistrēšanās turpināsies līdz 31. maijam. «Taču jāraizējas nav arī tiem vecākiem, kuri, piemēram, dzīvesvietas maiņas dēļ to izdarīs vēlāk – vieta skolā bērnam būs,» tā E.Mikiško.

«Jelgavas Vēstnesis» jau rakstīja, ka kopumā 2009./2010. mācību gadā sešās Jelgavas izglītības iestādēs plānots uzņemt 655 pirmklasniekus. Uzņemamo skaits, kā katru gadu, noteikts, ņemot vērā dzimstības rādītājus, dinamiku un to, cik bērnu no citām pašvaldībām izvēlas mācīties Jelgavas skolās. Pašlaik Jelgavas izglītības iestādēs kopumā reģistrēti 452 pirmklasnieki.

Uzņēmumiem un iedzīvotājiem!

Darba piedāvājumu un darba meklēšanas sludinājumus, kā arī licencētas izglītības iestādes savus sludinājumus laikrakstam «Jelgavas Vēstnesis» **bez maksas** var iesniegt pašvaldības aģentūras «Zemgales INFO» birojā Pasta ielā 47 – 214 pirmdienās no plkst.8 līdz 19, otrdienās, trešdienās un ceturtdienās no plkst.8 līdz 17, piektdienās no plkst.8 līdz 14.30.

«Esmu uzticīgs saviem ideāliem»

■ *Sintija Čepanone*

«Ja esi mežinieks, tev ir jābūt vislabākajam. Vislabākajam itin visās jomās,» saviem studentiem dienu no dienas atgādina Latvijas Lauksaimniecības universitātes Meža fakultātes profesors Alfons Grīnfelds. Mežs un viss, kas ar to saistīts, ir viņa ideāls, un viņš pats allaž ir tiecies pēc šīs pilnības. Prasīgs pret sevi un citiem – tāds ir A.Grīnfelds.

«Ja meži Latvijai var palīdzēt izkļūt no ekonomiskās krīzes, esmu lepns par to,» teic LLU Meža fakultātes profesors Alfons Grīnfelds. Viņš pārliecināts, ka pašlaik meža nozare ir zinošu cilvēku rokās – to pašu, kuriem viņš savulaik mācījis būt vislabākajiem.

Foto: Ivars Veiliņš

Šis gads profesoram sācies īpaši – par mūža ieguldījumu meža nozares augstākās izglītības attīstībā viņam piešķirs LLU Atzinības rakstu un sudraba medaļu. Viņa īpašumā būs arī «Zelta čiekurs» – meža nozares gada balva. «Tas ir ļoti augsts novērtējums. Visaugstākais meža nozarē,» nopietns ir A.Grīnfelds, gan piebilstot, ka apbalvojumi viņam tomēr piešķirti tādā kā avansā, tieši tāpēc viņš ir apņēmības pilns realizēt visu iecerēto. «Darba man te vēl ir daudz,» enerģiski teic profesors.

Mīlestība pret mežu – asinīs

«Jau pamatskolā man bija skaidrs mans ideāls – kļūt par mežkopi, ieņemt mežziņa amatu, būt saimniekam mežā, ko pats esmu izaudzējis. Patiesībā šis sapnis man bija jau agrā bērnībā, jo tēvs bija mežsargs. Tieši viņš man ieaudzināja mīlestību pret mežu,» izvēli studēt mežsaimniecību pamato A.Grīnfelds. Taujāts, vai tolaik tas skaitījās prestižs amats, viņš atjoko: «Mežkungs, pagastvecis un mācītājs – lūk, trīs prestižākie amati!»

Tiesa gan – «par savu pilnīgu ideālu» viņš Kuldīgā pastrādāja vien dažus gadus pēc augstskolas beigšanas, jo, vadības izvirzītam, viņam nācās ieņemt galvenā inženiera amatu. «Es mīlēju un vēl aizvien mīlu racionalizāciju – jau būdams mežzinis, mehanizēju kokmateriālu pievešanu – ar kolēģiem pārkonstruējām riteņtraktoru apaļo kokmateriālu pievešanai no starpcirtēm,» atceras profesors. Taču nu īstenotie viņa racionalizācijas priekšlikumi jau mērāmi desmitos.

> «Pat ja šajos apstākļos gadā papildus izcirtīsim vēl par diviem miljoniem kubikmetru koksnes vairāk, mežiem tas ļaunumu nenodarīs.»

Taujāts, kā nokļuvis Meža fakultātē, A.Grīnfelds stāsta, ka viņu te par asistentu «ievilinājuši» skolotāji – docents Mūrnieks un Cīrulis. «Tas bija ļoti atbildīgs lēmums, un galavārds piederēja tēvam, kurš mani pārliecināja, ka no šāda piedāvājuma atteikties nedrīkstu. Un tā nu es omulīgu trīsistabu dzīvokli Kuldīgā nomainīju pret istabiņu studentu kopmītnēs, kurās mitinājos kopā ar savu kundzi – arī mežkopi – un saviem medību suņiem; algu, lielāku par 400 rubļiem, – pret atalgojumu, kas tikko pārsniedza 100 rubļus,» tomēr profesors savu izvēli nenožēlo – pilnīgais priekšstats par procesiem meža nozarē vēlāk ļāvis kļūt arī par cienījamu pasniedzēju, docentu un nu jau profesoru. Jāpiebilst, ka veselus 25 gadus viņš bijis arī dekāns. «Tas ir rekordlaiks dekāna amatā ne tikai mūsu universitātē, bet, šķiet, visā Latvijā,» tā A.Grīnfelds.

Uzticas saviem audzēkņiem

Viņš neslēpj, ka darbā ir *piekasīgs*: ja reiz esi mežinieks, tad tev jābūt vislabākajam gan mācībās, gan sportā, gan ražošanā – tā ir profesora prasība studentiem. Un tieši šī *piekasība* nu viņam ļauj mierīgu sirdi nolūkoties uz norisēm meža nozarē. «Es patiešām dižojos ar savas fakultātes absolventiem. Viņi ir tie, kas pašlaik vada visu meža nozari, tāpēc esmu pārliecināts, ka tā ir drošās rokās,» ar lepnumu par savējiem saka profesors. Un kā gan citādi, ja vismaz trešdaļai studentu, kas izvēlējušies mācīties Meža fakultātē, ievirzi devusi dzimta. A.Grīnfelds bilst – lielā mērā tieši viņi, kuru tēvi un vecvectēvi bijuši saistīti ar mežiem, ir spējīgākie studenti. Tā ir profesija, kurai jābūt asinīs.

«Daudzi uzskata, ka nu Latvijas skaistie meži ir izcirsti, pārcirsti... Bet es esmu pārliecināts, ka šāds uzskats ir aplams – tie, kas vada meža nozari, zina, ko dara. Par to es nešaubos,» tā profesors. To apliecinot arī fakts, ka pirms kāda laika mežinieki uzaicināja speciālistus no Zviedrijas, lai viņi konsultētu par jauno stādu audzēšanu. «Kad zviedri apskatīja stādu audzētavu Strenčos, viņi vien noplātīja rokas, sakot, ka te nu viņiem nav ko konsultēt... Un tieši tāpēc es pat šajos izdaudzinātās krīzes apstākļos esmu mierīgs par Latvijas skaistajiem mežiem un arī nākotnē raugos optimistiski.»

Nozare ir drošās rokās

Taujāts par ekonomiskās krīzes ietekmi uz meža nozari, profesors atbild nevilcinoties: «Daudzus jau satrauc, ka šajos apstākļos par četriem miljoniem kubikmetru palielināti atļautie ciršanas apjomi. Bet es nesatraucos – Latvijā ik gadu izcērt vidēji 12 miljonus kubikmetru, bet katru gadu pieaug 16,5 miljoni. Pat ja šajos apstākļos gadā papildus izcirtīsim vēl par diviem miljoniem kubikmetru koksnes vairāk, mežiem tas ļaunumu nenodarīs – esmu lepns, ka meži latviešus izglāba trīsdesmitajos gados piedzīvotajā krīzē; ja tie var glābt arī tagad – kāpēc ne?» savu skatījumu atklāj A.Grīnfelds.

Protams, savulaik viņu satrauca tas, ka meži nonākuši neprofesionāļu rokās. Kad daudzviet privāto mežu saimnieki, kas atguva īpašumu, ātras naudas gūšanas nolūkos tos vienkārši izcirta un neveica atjaunošanu. «Protams, varēja jau saprast tos lauku cilvēkus, kuriem vajadzēja izšķirties – saglabāt mežu vai izskolot bērnus, un viņi upurēja mežu.» Bet, viņaprāt, pašlaik šī sistēma jau savesta kārtībā un nu mežus apsaimnieko profesionāli. «Turklāt tās lietas tiek kontrolētas – pamatīgi un kvalitatīvi,» vērtē A.Grīnfelds. Un tieši tāpēc Latvija var lepoties ar patiesi skaistiem mežiem – saglabātu dabisko vidi, bioloģisko daudzveidību, attīstītu infrastruktūru –, par ko ārzemnieki mūs apskauž.

Trofejas – mednieka lepnums

«Mežs – tā ir īpaša pasaule, vieta, kur cilvēks aizmirst nepatikšanas, stresu... Vislieliskākā atpūta ir mežā, baudot tā skaistumu, – redzēt saullēktu, saulrietu, rasu pērļu skaistumu, zirnekļu tīklu pinumus...» mazliet sentimentāls kļūst profesors, taujāts par viņa dzīves kaislību – medībām. Nebrauc uz mežu pēc gaļas, bet gan pēc pozitīvām emocijām – tāda ir A.Grīnfelda pārliecība. «Mežs norūda cilvēku. Par to, ka savos gados esmu tik možs, paldies saku Meža mātei un medību dievietei Diānai.»

Medības A.Grīnfeldu aizrāvušas kopš mazotnes – savulaik mežā gājis līdzi tēvam par dzinēju, uzsākot studijas, pats kļuvis par pilntiesīgu mednieku. Gluži kā pāvs ar savām spalvām mednieks dižojas ar trofejām. To profesoram netrūkst – izmantojot apstākli, ka kabinetā ir daudz augstāki griesti nekā mājās, viņa trofejas izvietotas tur. Līdzās lielākiem un mazākiem, žuburainākiem un mazāk žuburainiem ragiem pamanāmi kādi necili smalki *raģeļi* – A.Grīnfelda pirmā trofeja. «Redz, šo jauno briežu bullīti trīcošām rokām nošāvu, mācoties pirmajā kursā. Tā tad arī ir mana pirmā trofeja,» stāsta profesors. Taču viņa «kontā» ir arī vairāki vērā ņemami briežu buļļu ragi.

«Dekanēšanas laikā atvaļinājumu vienmēr ņēmu septembrī – ievadīju studentus mācībās, un prom uz mežu! Septembris ir briežu kāzu laiks, kad briežu bullis ar saviem bauriem aicina uz tikšanos savu izredzēto – vesela meža simfonija! Jau pulksten četros no rīta biju mežā, lai redzētu šo burvīgo mīlas izrādi, pārdzīvotu līdzi,» tīksminās profesors, norādot, ka medniekam jābūt fiziski rūdītam, gudram, jo mežā ar medījumu notiek sacensības – kurš kuru...

Viņaprāt, arī medību saimniecība šobrīd Latvijā ir augstā līmenī. «Āfrikā gan medīt neesmu bijis, bet tepat pa Eiropu gan. Un, ticiet man, nekur nav tik labi kā Latvijā,» nosaka profesors.

Jāpiebilst, ka nu viņa dzīves «ideāliem» pievienojies vēl kāds – košumdārzs. «Manā zemesgabaliņā galvenokārt aug puķes un košumkrūmi. Parakt zemi, pastrādāt – arī tas nu ir mans ideāls.»

Pilsētnieks vērtē

Vai jums ir kredītsaistības un kā ar tām tiekat galā?

Natālija, audzina bērnus:
– Paldies dievam, kredītsaistību nav. Dzīvojam par to naudu, ko nopelnām. Bet zinu, ka draugiem, kuri par kredīta līdzekļiem iegādājušies automašīnas un dzīvokļus, ar atmaksāšanu iet pavisam grūti, jo algas samazinās, bet nauda bankai jāatdod.

Ludmila, bārmene:
– Ir gan – savulaik paņēmu patēriņa kredītu. Ar tā atmaksāšanu tiešām iet ļoti grūti – algas izmaksas kavējas, nav arī vairs tik lielas kā agrāk. Banka it kā saprot situāciju, taču arī viņi dara savu darbu un piemēro soda naudu par kavējumiem. Traki, bet jācīnās ir.

Ivars Bahmanis, skolotājs:
– Pats neesmu ņēmis nevienu kredītu, arī studijām ne, jo tiku budžeta grupā. Bet vecākiem ir kredīts, ar tā atmaksāšanu iet grūti. Mamma ir skolotāja, un algu viņai samazināja. Tas samazinājums ir tik liels, lai segtu kredītu, tāpēc tagad jādomā, no kā varam atteikties, lai to nomaksātu. Iespējams, mazāk brauksim ar auto.

Santa Vinagradova, LLU studente:
– Jā, man ir studējošā kredīts izdzīvošanai. Atmaksāt būs jāsāk pēc vairākiem gadiem, tāpēc ceru, ka līdz tam laikam situācija būs mainījusies un ar atmaksāšanu ies daudz vieglāk nekā šobrīd.

Alla Hodakovska, pārdevēja:
– Pirms laika vēl ņēmu dažas lietas uz nomaksu mēbeļu veikalā, bet šobrīd man nav neviena kredīta. It kā jau varētu pieķerties vasarnīcas remontam, bet nav naudas, turklāt šā brīža situācija neļauj ņemt arī aizdevumu. Pagaidīsim labākus laikus.

Skaitļi runā

Kādus draudus jūs saskatāt Jelgavas attīstībā?

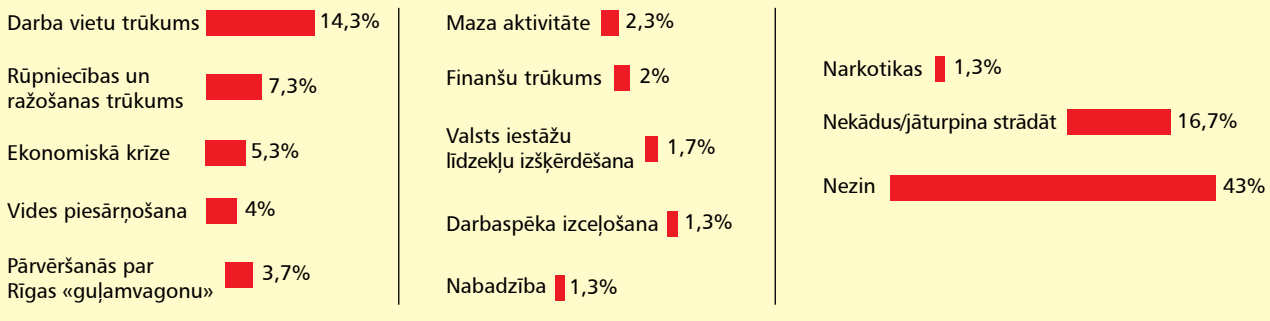

*«Latvijas faktu» veiktās aptaujas dati

«Jelgavas Vēstnesis»
Metiens – 28000 eks.
Iznāk ceturtdienās
Reģistrācijas apliecības nr. 000703171

Izdevējs: «Zemgales INFO»
Adrese: Pasta iela 47 – 214, Jelgava, LV – 3001
Galvenā redaktore:
Kristīne Langenfelde
Redakcija: tālr. 63048801,
e-pasts: redakcija@info.jelgava.lv
www.jelgavasvestnesis.lv
«Zemgales INFO» birojs
tālr./fakss: 63048800,
e-pasts: birojs@info.jelgava.lv
Iespiests: SIA «Rene pluss»

© Pārpublicēšanas gadījumā atsauce uz «Jelgavas Vēstnesi» obligāta. Par sludinājumu un paziņojumu saturu atbild to iesniedzējs.

Draudzīgais aicinājums papildina bibliotēkas

■ *Ritma Gaidamoviča*

Akcijā «Draudzīgais aicinājums» Jelgavas izglītības iestādes saņēma Jelgavas pašvaldības dāvanu – grāmatas. Šogad gan pirmsskolas izglītības iestāžu, gan skolu bibliotēkas papildinātas ar četrām vērtīgām grāmatām.

Jelgavas domes priekšsēdētājs Andris Rāviņš svinīgajā «Draudzīgā aicinājuma» pasākumā, kas norisinājās vakar, pašvaldības sagādātas grāmatas pasniedza 38 pilsētas skolām un bērnudārziem. Pirmsskolas izglītības iestādes dāvinājumā no pašvaldības saņēma latviešu folkloras krājumu «Gudru ņēmu padomiņu», kā arī divus izglītojošus izdevumus – «Mazā teicamnieka enciklopēdija» un «Dabas enciklopēdija». Savukārt pilsētas skolu bibliotēkas papildinātas ar «Lielo skolas atlantu», enciklopēdisku izdevumu «Augu dzīve» par Latvijas augiem un izglītojošu grāmatu «Brīnumzemes. Cilvēces pasakainie dārgumi».

Bet kā ceturto šajā gadā visas izglītības iestādes saņēmušas albumu «Jelgava, mana Jelgaviņa», kurā apkopotas Jelgavas mākslinieku gleznu, grafiku un tēlniecības darbu reprodukcijas no Ģederta Eliasa Jelgavas Vēstures un mākslas muzeja krājuma.

Jāpiebilst, ka akcijā «Draudzīgais aicinājums» dāvanu saņēmis arī Ģederta Eliasa Jelgavas Vēstures un mākslas muzejs. Muzeja direktore Gita Grase stāsta, ka muzejs ieguvis vērtīgu dāvanu no Latvijas Lauksaimniecības universitātes (LLU) profesores Baibas Rivžas, kas sagādājusi Latvijas Universitātes profesores Ausmas Cimdiņas veidotu un nesen izdotu enciklopēdiju «100 Latvijas sievietes: kultūrā un politikā». «Uz šo grāmatu skatījāmies jau agrāk, jo tajā apkopota informācija par vairākām mūsu novada ievērojamām sievietēm – muzejam tā būtu ļoti noderīga, taču arī salīdzinoši dārga. Paši mēs nevarējām to atļauties. Klusībā cerēju, ka kāds mums to uzdāvinās, tāpēc par saņemto dāvinājumu ir dubults prieks,» tā G.Grase.

LLU profesore B.Rivža tradicionāli grāmatas dāvinājusi arī savai bijušajai skolai – Jelgavas Valsts ģimnāzijai. Dāvinājumu no profesores saņēmusi arī Svētās Annas katedrāles Svētdienas skola.

«Draudzīgo aicinājumu» 1935. gadā aizsāka bijušais Valsts prezidents Kārlis Ulmanis. Tā mērķis ir aicināt ikvienu atcerēties savu bijušo skolu un dāvināt tai grāmatas, mākslas priekšmetus vai ziedot līdzekļus.

Skolēni iepazīstas ar pašvaldības darbu

■ *Ritma Gaidamoviča*

Uzsākts pasākumu cikls «Dialogs», kura laikā pilsētas skolēniem dota iespēja iepazīties ar Jelgavas pašvaldības darbu. Pirmie pilsētas domē šonedēļ viesojās Jelgavas 6. vidusskolas aktīvākie skolēni, kuri tikās ar pašvaldības izpilddirektoru Gunāru Kurloviču, piedalījās komitejas sēdē un diskutēja ar domes deputātiem. Šādas tikšanās plānotas visu pilsētas skolu pārstāvjiem.

Jelgavas pašvaldības izpilddirektors Gunārs Kurlovičs jauniešus no 6. vidusskolas iepazīstināja ar pašvaldības struktūru, funkcijām un uzdevumiem. *Foto: Ivars Veiliņš*

Jelgavas Sabiedrības integrācijas biroja jaunatnes lietu speciāliste Jeļena Grīsle informē, ka ideja par pasākumu radusies pēc pagājušā gada novembrī notikušā pirmā Jauniešu foruma. «Pēc foruma secinājām, ka jauniešiem nav pietiekamas informācijas par Jelgavas pašvaldības un domes darbību, tās pilnvarām un kompetenci, kā arī pašvaldības izpildvaras uzdevumiem, tādēļ nolēmām organizēt pasākumu ciklu jauniešiem, lai šo informāciju viņi varētu iegūt,» tā J.Grīsle.

Pasākumu cikla «Dialogs» mērķis ir rosināt jauniešus ielūkoties pašvaldības ikdienā, lai labāk izprastu tās darbības principus un veidotu sadarbību veicinošu darba vidi starp izglītības iestādēm, pašvaldību un sabiedrību.

Jelgavas 6. vidusskolas aktīvākie skolēni šonedēļ bija pirmie, kuri tikās ar pašvaldības izpilddirektoru G.Kurloviču, vēroja Izglītības, kultūras un sporta komitejas sēdes darbu, bet noslēgumā tikās ar Jelgavas domes deputātiem.

Jelgavas 6. vidusskolas 11. klases skolniece Anna Beitāne pēc sarunām ar izpilddirektoru atzīst, ka par iespēju iepazīties ar pašvaldības darbu ir ļoti priecīga, jo ne katram jelgavniekam tāda dota. «Pēc vidusskolas grasos studijas un arī darbu saistīt ar starptautiskām attiecībām vai pašvaldības pārvaldi, tāpēc ar lielu interesi klausījos, kas un kā ikdienā šeit notiek, lai censtos izprast visus procesus,» tā Anna. Savukārt vidusskolnieks Vladimirs Aksjonovs min, ka pašvaldības darbu viņam jau izdevies iepazīt, darbojoties pilsētas Skolēnu domē, taču ir gandarīts par to, ka šāda iespēja tiek dota arī pārējiem skolēniem, kuri aktīvi darbojas sportā un kultūrā, ne tikai Skolēnu domē.

J.Grīsle min, ka šāda iepazīšanās ar pašvaldības darbu plānota visu pilsētas skolu jauniešiem un, iespējams, skolēni pašvaldībā viesosies vienu vai divas reizes mēnesī. Paredzēts, ka nākamie ar pašvaldības darbu iepazīsies Latvijas Lauksaimniecības universitātes Studentu pašpārvaldes aktīvisti, kuriem interesē sadarbība ar pašvaldību.

J.Grīsle norāda, ka forumā jaunieši arī izrādījuši interesi par atsevišķām pašvaldības aģentūrām un iestādēm. Tāpēc plānots, ka Sabiedrības integrācijas biroja speciālisti kopā ar jauniešiem nākotnē apmeklēs arī pašvaldības aģentūras, lai iepazītos ar to ikdienu.

Par atkarības problēmām konsultēs Stacijas ielā 13

■ *Sintija Čepanone*

Jau no nākamās nedēļas atkal būs iespējams pieteikties konsultācijām par atkarības problēmām. Nu Atkarību profilakses kabinets, kas tagad darbību turpinās kā Atkarību profilakses centrs, pārcēlies uz jaunām telpām un savus klientus gaidīs pagrabstāvā Stacijas ielā 13.

Lai gan mainījies ir kabineta nosaukums, tā funkcijas paliks iepriekšējās.

«Pašlaik notiek pēdējie centra iekārtošanas darbi. Kaut arī oficiāla Atkarību profilakses centra atklāšana paredzēta 13. februārī, cilvēkus sāksim pieņemt jau nākamā mēneša sākumā,» teic Atkarību profilakses centra vadītāja sociālā darbiniece darbam ar personām, kurām ir atkarības problēmas, Mārīte Ose. Viņa piebilst, ka nu tas darbu turpinās pagrabstāvā Stacijas ielā 13, nevis, kā līdz šim, Sociālo lietu pārvaldes ēkā. «Uz citām telpām pārcēlāmies vairāku apsvērumu dēļ, galvenokārt jau tāpēc, ka kabinetā, kas mums bija ierādīts Sociālo lietu pārvaldē, klientiem nevarējām nodrošināt pilnīgu konfidencialitāti. Proti, ar cilvēkiem, kuriem ir atkarību problēmas, strādā divi speciālisti, taču līdz šim abi pieņēma vienā telpā, un tas savukārt pieļāva iespēju, ka speciālista un klienta sarunu var noklausīties cits apmeklētājs,» skaidro M.Ose.

Jau nākammēnes Atkarību profilakses centrs būs atvērts pašvaldības īres namā Stacijas ielā 13. «Ceram, ka spēsim palīdzēt daudz vairāk cilvēkiem,» tā kabineta vadītāja. Kā būtisku viņa min arī faktu, ka nu speciālisti apmeklētājus varēs konsultēt, saglabājot viņu anonimitāti, – katram speciālistam būs atsevišķa telpa.

Pieteikties konsultācijām Atkarību profilakses centrā var pa tālruni 27830373, 63012084 (centra vadītāja M.Ose), kā arī zvanot sociālajai rehabilitētājai Aijai Blūmai pa tālruni 63012083.

Lielveikali atbalsta «Vecāki Jelgavai» iniciatīvu

■ *Ilze Knusle-Jankevica*

«Lai vēl vairāk pastiprinātu uzmanību, veikalnieki varētu izveidot speciālas uzlīmes, kas vēstītu, ka alkohols un cigaretes te jauniešiem netiek tirgots. Šādas informējošas uzlīmes varētu izvietot redzamākajās tirdzniecības vietās – pie veikalu durvīm un kases,» šādu priekšlikumu biedrības «Vecāki Jelgavai» rīkotajā diskusijā izteica Jelgavas Ražotāju un tirgotāju asociācijas valdes priekšsēdētājs Imants Kanaška.

Biedrība «Vecāki Jelgavai», lai turpinātu aktualizēt jautājumu par alkohola un cigarešu tirgošanu nepilngadīgajiem, šonedēļ uz diskusiju bija aicinājusi pilsētas lielveikalu pārstāvjus no «Maximas», «Rimi» un tirdzniecības centra «Valdeka». Lielie tirgotāji atzina, ka viņi nav ieinteresēti pārdot cigaretes vai alkoholu nepilngadīgām personām, jo pat viens šāds pārkāpums viņiem var draudēt ar licences atņemšanu. Taču tajā pašā laikā viņi nenoliedza, ka var gadīties situācijas, ko nosaka cilvēka faktors – proti, kāds pārdevējs neapzinīgi veic savu pienākumu un nepajautā jaunajam pircējam personu apliecinošu dokumentu. Tieši tāpēc «Vecāki Jelgavai» metodiskā konsultante Sarmīte Vīksna aicināja lielveikalu vadību saviem darbiniekiem, īpaši kasieriem, noteikt kā obligātu prasību – lūgumu jauniešiem uzrādīt personu apliecinošu dokumentu. «Bieži vien tieši darba rutīna ir iemesls tam, kāpēc jaunietis tomēr veikalā tiek pie alkohola un cigaretēm. Cik bieži mēs, pieaugušie, veikalā redzam skatu, kad pārdevējs patiesi pārbauda jaunieša vecumu, pirms pārdod viņam šīs preces?» retoriski jautā S.Vīksna.

Biedrības priekšsēdētājs Kārlis Boldiševics vēl piebilst, ka pilsonisko aktivitāti un sabiedrisko atbildību varētu veicināt, ieviešot Jelgavā Lojalitātes balvu. «Publiska pateikšanās var kalpot par motivāciju.»

Kā otru aktuālāko jautājumu šajā diskusijā dalībnieki akcentēja jauniešu pastāvīgo pulcēšanos lielveikalos. S.Vīksna uzsvēra, ka arvien biežāk lielveikalos pamanāmi jauniešu bariņi, kas vienkārši bezdarbībā pavada laiku, klīst pa centriem. Tirdzniecības vietu pārstāvji gan uzsvēra, ka tās tomēr ir publiskas vietas un tur ir arī videonovērošanas kameras, tādējādi jauniešu darbības tiek kontrolētas. Taču «Vecāki Jelgavai» pārstāve Lilita Caune neslēpa bažas, vai tā nevarētu būt piemērota vieta un apstākļi, piemēram, atkarības vielu tirgošanai, pirkšanai.

«Ļoti svarīgi ir nebūt vienaldzīgiem un pamanīt jau pirmās pazīmes, kas varētu liecināt par situācijas izmaiņām. Tāpēc «Vecāki Jelgavai» jau gadu no gada neatlaidīgi, soli pa solim cenšas vērst Jelgavu jauniešiem drošāku. Un to mēs noteikti turpināsim arī šogad,» uzsver S.Vīksna, piebilstot, ka pēc «Vecāki Jelgavai» aktivitātēm, kuru laikā tika apmeklētas pilsētas spēļu zāles un fiksēta arī nepilngadīgo atrašanās tajās, situācija ir mainījusies. «Tas tikai pierāda, ka mūsu spēkos ir to uzlabot,» tā K.Boldiševics.

Šo un citus «Vecāki Jelgavai» padarītos darbus akcentēja arī policijas pārstāvji – gan Jelgavas Pašvaldības policijas priekšnieks Viktors Vanags, gan Jelgavas policijas pārvaldes Kriminālpolicijas priekšnieks Uldis Markuss atzinīgi novērtēja vecāku pilsonisko aktivitāti.

Šogad biedrība turpinās vecāku patruļas ielās, un gatavību tajās iesaistīties diskusijas laikā izteica arī Jelgavas mērs Andris Rāviņš. «Mēs patruļās aicinām iesaistīties ikvienu vecāku, kuram ir interese mainīt jauniešu dzīvi pilsētā,» uzsver S.Vīksna, piebilstot, ka pieteikties patruļām iespējams, zvanot pa tālruni 26406535.

Pēc šīs diskusijas tika nolemts, ka pēc laika iesaistītās puses atkal sanāks kopā un izvērtēs padarīto, izvirzot jaunus uzdevumus.

Īsi

■ **Jelgavas 4. vidusskola būs pieejama arī skolēniem ar kustību traucējumiem. Tā kā jaunā piebūve būs uzcelta atbilstoši visiem standartiem, izstrādāts projekts, lai arī skolas veco korpusu padarītu pieejamu skolēniem ar īpašām vajadzībām.** Projektā paredzēts izbūvēt četrus pandusus jeb uzbrauktuves, kas savienos veco skolas korpusu ar jauno, kā arī jauno korpusu ar sporta zāli. No trešā uz ceturto stāvu plānots ierīkot slīpveida pacēlāju ar platformu ratiņkrēslam, jo tur ir pārāk stāvs kāpums un pandusu izbūvēt nav iespējams. Projektā paredzēts izbūvēt arī cilvēkiem ar funkcionāliem traucējumiem piemērotas trīs tualetes. Pēc projekta īstenošanas Jelgavas 4. vidusskola būs vienīgā pašvaldības skola pilsētā, kas pielāgota bērniem ar kustību traucējumiem. Tagad tāda ir Jelgavas 1. sanatorijas internātpamatskola, kur šādi bērni apgūst vispārējo pamatizglītības programmu. Apgūt vidējās izglītības programmu pilsētā viņiem līdz šim nebija iespējams.

■ **Turpmāk pašvaldības iestādē «Jelgavas Ledus sporta skola» hokeja un daiļslidošanas prasmes Jelgavā deklarēto ģimeņu bērni, kam ir piešķirts trūcīgas ģimenes statuss, varēs apgūt bez maksas.** Jelgavas pašvaldības izpilddirektors Gunārs Kurlovičs norāda, ka pagaidām nevienam Ledus sporta skolas audzēknim šādi maksas atvieglojumi nav nepieciešami, tomēr dažas ģimenes ir paudušas bažas par to, ka, vienam no vecākiem zaudējot darbu, pašreizējā dalības maksa radīs grūtības. Šādi maksas atvieglojumi jau ieviesti citās pašvaldības interešu izglītības iestādēs – Bērnu un jaunatnes sporta skolā, Jelgavas Specializētajā peldēšanas skolā un bērnu un jauniešu centrā «Junda».

■ **Jelgavas dome apstiprinājusi izmaiņas Sporta servisa centra maksas pakalpojumu cenās. Galvenokārt tiks paaugstināta sporta telpu un stadiona nomas maksa.** Piemēram, sporta nama Raiņa ielā 6 galda spēļu zāles noma maksās divus latus stundā (ar PVN), trenažieru zāle – 4,50 latus, sporta spēļu zāle – 12 latus, bet futbola laukumu, kas atrodas Sporta ielā 2, varēs iznomāt par 20 latiem stundā. Sporta Servisa centra direktors Juris Kaminskis skaidro, ka izmaiņas vairāk attiecas uz sporta namu Raiņa ielā, jo to izmanto privāti sporta klubi, kas nomā telpas. Jelgavas Sporta halle Mātera ielā 44a ir noslogota līdz pat vakaram, jo tur trenējas pašvaldības klubi un komandas. Lai laikā, kad tiek pārtraukts treniņu process, nerastos zaudējumi, nolemts palielināt maksu par visa kompleksa izmantošanu – sporta pasākumiem cena noteikta 150 lati stundā, bet komerciāliem pasākumiem (izstādēm, atpūtas un izklaides pasākumiem) – 300 lati.

■ **Pērn Jelgavas Pašvaldības policijā krietni audzis saņemto sūdzību skaits par bērnu tiesību pārkāpumiem. Lielākā daļa ir iesniegumi par bērnu neattaisnotiem skolu kavējumiem – 2007. gadā tika saņemti 350 iesniegumi, bet pērn – jau 415.** Pašvaldības policija informē, ka 2008. gadā viņu uzskaitē bija 51 bērns, ar kuru ģimenēm tika veikts preventīvs darbs. Biežāk sastopamie pārkāpumi ir skolas iekšējās kārtības noteikumu neievērošana – neattaisnoti mācību stundu kavējumi, necenzētu vārdu lietošana, klasesbiedru fiziska aizskaršana, smēķēšana skolas teritorijā un ārpus tās, kas pērn konstatēta 480 reizes. Otrs biežāk sastopamais pārkāpums ir alkoholisko dzērienu lietošana sabiedriskās vietās un ierašanās skolā alkohola reibumā, kas pērn fiksēts 167 gadījumos. Tiek reģistrēti arī gadījumi, kad skolēni lieto dažādas apreibinošas vielas – līmes, acetona un benzīna ostīšana, kas 2008. gadā fiksēta 13 reizes. 167 gadījumos policija arī fiksējusi huligānisku rīcību.

Ritma Gaidamoviča

Gintam Freimanim pārbaudes laiku pagarina

■ *Arturs Neikšāns*

Lai gan sākotnēji bija plānots, ka jau pagājušās nedēļas nogalē FK «Jelgava» audzēknis Gints Freimanis varētu kļūt par otro Latvijas futbolistu, kurš spēlē kādā no Spānijas futbola līgām, viņš laikrakstam apliecināja, ka pārbaudes laiks pagarināts par vēl vienu nedēļu.

«Jelgavas Vēstnesis» jau rakstīja, ka pagājušās nedēļas sākumā uz pārbaudi Spānijas kluba «Real Betis» otrajā komandā ieradās FK «Jelgava» audzēknis G.Freimanis, lai spēcīgās komandas sastāvā izcīnītu vietu kā pussargs. Jelgavnieks mērķē patiešām augstu, jo Spānijas augstākā futbola līga, kurā spēlē «Real Betis» pirmā komanda, daudzu ekspertu skatījumā pelnīti ir atzīta par vienu no spēcīgākajām futbola līgām pasaulē.

«Esmu lepns, ka man ir šāda izdevība, jo ne katram futbolistam tādas iespējas parādās visas karjeras laikā,» norāda G.Freimanis. Viņš labi apzinoties, ka šāda līmeņa klubiem savas pieteikuma vēstules nosūta tūkstošiem futbolistu, taču svarīgu lomu spēlējusi Maljorkas futbola kluba «Atletico Baleares» sporta direktora rekomendācija. «Es ar šo komandu trenējos trīs nedēļas, taču par līgumu tā arī nevienojāmies. Viņi vilka laiku garumā, jo, lai pieņemtu mani komandā, kāds no pašreizējajiem spēlētājiem bija jāatlaiž. Vienkārši Spānijā ir tāda jocīga sistēma, ka futbola komandā var būt tikai seši spēlētāji vecumā līdz 23 gadiem. Tad man teica, lai es vēl pagaidot desmit dienas, varbūt atbrīvosies kāda vieta, taču man apnika gaidīt, tāpēc devos cita kluba meklējumos.» Lai gan Gints atteicies gaidīt, kluba sporta direktors uzrakstījis rekomendāciju, lai mūsu futbolists varētu mēģināt iekļūt citā Spānijas klubā. Neskatoties uz visām organizatoriskajām nebūšanām, sportists tomēr norāda, ka šo trīs nedēļu laikā guvis vērtīgu pieredzi, jo «Atletico Baleares» strādā augstākās klases speciālisti. «Kluba galvenais treneris pirms diviem gadiem trenēja Seviļas komandu, savukārt fiziskās sagatavotības treneris pirms gada trenēja slaveno «Real Madrid», par kuru noteikti ir dzirdējuši pat tie, kuri pavirši seko līdzi futbola notikumiem. Bija no kā pamācīties!» uz profesionālo izaugsmi klubā norāda Gints. Pēc neveiksmīgajām sarunām ar «Atletico Baleares» Gints apsvēris iespēju doties izmēģināt spēkus uz citu Spānijas klubu – «Cadiz», taču tad kāds paziņa ieteicis pieteikties «Real Betis». «Uz Seviļu atlidoju pagājušo otrdien, iekārtojos savā numuriņā, kā arī aprunājos ar treneri. Cik spēju, jo angļu valodā šeit neviens nerunā, tikai spāņu!» Gints piebilst, ka arī komandas biedri angļu valodu neprotot, bet komandas leģionāri no Argentīnas un Čīles runā tikai spāniski. «Maljorkā ar fiziskās sagatavotības treneri vēl varēju sarunāties vāciski, bet, ja gribēšu spēlēt Spānijā, nāksies labāk apgūt spāņu valodu,» tā futbolists. Treniņu laikā ar komandas biedriem uz laukuma ātri izveidojusies sapratne, visiem esot ļoti profesionāla attieksme pret saviem pienākumiem. Komandas treneris nekādus uzdevumus nav izvirzījis un vienkārši vērojis, kā Gintam un citiem pretendentiem veicas. «Protams, demonstrēju to, ko protu vislabāk,» saka Gints un piebilst, ka komandas treniņos kopā trenējas abas «Real Betis» komandas, tādējādi ir lieliska iespēja pavērot, kā mačiem gatavojas augstākās klases futbolisti. «Ņemot vērā šejienes pārvietošanās ātrumus, ir mazliet jāpierod, visu laiku ir maksimāli jākoncentrējas mērķa sasniegšanai, atslābināties nedrīkst!» tā futbolists. Viņš ar sadzīves apstākļiem ir apmierināts, jo dzīvo kluba bāzē.

Ja vien atkal nemainīsies plāni, G.Freimanis jau šīs nedēļas nogalē varētu uzzināt, vai pārbaudi ir izturējis un kļuvis par otro Latvijas futbolistu pēc Māra Verpakovska, kurš spēlē Spānijā. «Acīmredzot treneris vienkārši vēlas būt pilnīgi pārliecināts par manām spējām, pirms pieņems gala lēmumu. Es turpinu trenēties – kā redziet, mājās aizsūtīts neesmu – šeit esmu uz palikšanu,» optimistiski nosaka Gints.

«Igates» ziemas kauss

■ *Arturs Neikšāns*

Pagājušajā nedēļas nogalē Jelgavā tika sadalīti pirmie medaļu komplekti starptautiskajā bērnu un jauniešu futbola turnīrā ««Igates» ziemas kauss 2009». Labu sniegumu turnīrā parādīja arī jelgavnieku komanda «Viola», kas vecuma grupā līdz deviņiem gadiem izcīnīja sudraba medaļas. Jaunie futbolisti, treneri un skatītāji atzīst, ka turnīrs izdevies lieliski.

Turnīra rezultatīvākajam spēlētājam Kristam Kalniņam (pa labi) no rīdzinieku komandas «Super Nova» jelgavnieku vārtsargu Danielu Ivanovu šoreiz pārspēt neizdevās. *Foto: Ivars Veiliņš*

««Igates» ziemas kauss 2009» tiek rīkots, lai popularizētu jauniešu futbolu Jelgavā un Latvijā, kā arī dotu iespēju jaunajiem pilsētas futbolistiem gūt vērtīgu pieredzi, sacenšoties ar labākajiem sava vecuma futbolistiem no visas Baltijas. Balvas uzvarētājiem sarūpēja turnīra ģenerālsponsors SIA «Ceļu būvniecības sabiedrība «Igate»», bet organizatoriskos jautājumus uzņēmās Jelgavas jauniešu futbola klubs «Viola». Treneris Dainis Kazakevičs piebilst, ka šāda kausa izcīņa tika rīkota pirmo reizi, taču to plānots iedibināt par tradīciju un organizēt vienreiz gadā, arī nākamgad.

«Violas» izcīnītā otrā vieta vecuma grupā līdz deviņiem gadiem ir ievērojams panākums, taču tas nenāca viegli. Pēc aizvadītajiem grupu turnīriem jelgavniekiem finālturnīrs iesākās ar zaudējumu (0:3) pret nākamajiem turnīra uzvarētājiem Bauskas jaunatnes futbola klubu, kas, pēc D.Kazakeviča teiktā, šogad ir izveidojusi tehniski spēcīgu un ātru komandu. Nākamajā spēlē «Viola» ar 4:1 uzvarēja lietuviešu komandu «Banga», bet pēdējā spēlē noturēja neizšķirtu pret jauniešu komandu no Olaines. Labākas vārtu attiecības dēļ «Violas» pirmā komanda izcīnīja otro vietu, aiz sevis atstājot olainiešus un viesus no Lietuvas. «Violas» otrajai komandai spēle diemžēl tik labi nevedās – nācās samierināties ar 8. vietu.

Savukārt vecuma grupā līdz 11 gadiem abas «Violas» komandas finālturnīrā neiekļuva, bet, cīnoties par 5. – 8. vietu, palika attiecīgi 6. un 7. vietā. Zelta medaļas turnīrā izcīnīja rīdzinieku komanda SK «Super Nova», kam jelgavnieku pirmā komanda turnīra atklāšanas spēlē piekāpās ar 1:5. Otri labākie izrādījās Šauļu Futbola akadēmijas jaunieši, kas aiz sevis atstāja Kedaiņu komandu no Lietuvas. Par turnīra lielāko zvaigzni pelnīti tika atzīts SK «Super Nova» uzbrucējs Krists Kalniņš, kurš turnīrā guva 18 vārtus.

«Bērniem un vecākiem šie ir īsti svētki!» tā laikrakstam «Jelgavas Vēstnesis» teic turnīra tribīnēs sastaptā Žanna Ivanova, kura ieradusies atbalstīt savu dēlu Danielu – viņš ir vārtsargs «Violas» pirmajā komandā vecuma grupā līdz 11 gadiem. Viņa stāsta, ka Daniels futbolu sācis spēlēt pirms trim gadiem, bet jau nedēļu pēc treniņu sākšanas aizbraucis uz pirmo turnīru, spēlējis arī starptautiskā turnīrā Ungārijā. «Bērniem tas ir ļoti svarīgi – dot iespēju sevi apliecināt dažādos jaunatnes turnīros, kas dod papildu motivāciju paveikt vēl vairāk. Liels paldies «Violas» treneriem Kasparam Tiltiņam un D.Kazakevičam par ieguldītajām pūlēm jauniešu futbola attīstībā Jelgavā – man ir liels gandarījums, ka viņš ļauj spēlēt pilnīgi visiem, kas to vēlas,» saka Daniela mamma. Kā jau visi jaunie futbolisti, arī Daniels ir pārliecināts, ka nākotnē kļūs par profesionālu futbolistu. Savus nākotnes plānus viņš gan nesaista ar Jelgavu, bet gan ar... Ventspili. Žanna smejas, ka tas acīmredzot tāpēc, ka Ventspils komanda šobrīd ir viena no spēcīgākajām Latvijā, tāpēc arī tāda izvēle. Tiesa gan – kas gan zina, cik konkurētspējīga augstākajā Latvijas līmenī būs FK «Jelgava» pēc desmit gadiem?

Arī vecmāmiņa Lita Zaveruha uz turnīru bija atnākusi, lai vērotu, kā spēlē viņas mazdēls Rolands Davidjuks. Arī viņš spēlē vecuma grupā līdz 11 gadiem, taču «Violas» otrajā komandā. Vecāmamma stāsta, ka mazdēls futbolu spēlē jau kopš bērnudārza laikiem, bet «Violā» sācis spēlēt pērn. «Rolands ir liels futbola fans, cītīgi krāj arī dažādus albumus ar futbolistu attēliem. Viņš pieprasīja, lai es šodien nāku viņu atbalstīt – tā kā man bija brīvdiena, tā arī izdarīju,» ar smaidu nosaka Lita. Nākamajās dienās Rolandu nāca atbalstīt tētis.

«Jelgavas Vēstnesis» arī noskaidroja, kā aizvadīto turnīru vērtē ārzemju viesi. Šauļu Futbola akadēmijas treneris Renats Vestarts uzteica lielisko turnīra organizāciju, kas krietni pārspēja gaidīto. Tas tāpēc, ka nesen pabūts jauniešu futbola turnīrā Viļņā, kur turnīra organizācija salīdzinoši bijusi ļoti vāja. Jāatzīmē, ka Šauļu Futbola akadēmijas audzēkņi Lietuvā ir viena no trim spēcīgākajām komandām, kas tikai norāda uz sacensību Jelgavā augsto līmeni. Savukārt citas lietuviešu komandas no Kedaiņiem treneris Andrjus Urbšis pārliecināts, ka uz Jelgavas turnīru brauks arī nākamgad, bet par pozitīvo pieredzi turnīrā pastāstīs arī citiem lietuviešu klubiem, tādējādi ar laiku dalībnieku skaits turnīrā var kļūt vēl kuplāks.

Turnīra direktors un «Violas» treneris D.Kazakevičs laikrakstam atzīst, ka aizvadītais turnīrs ir devis nenovērtējamu pieredzi visiem jaunajiem futbolistiem, kā arī augstu vērtē deviņgadīgo «Violas» futbolistu izcīnīto otro vietu. Viņš gan piebilst, ka vecākajā grupā spēlējošajām «Violas» komandām mazliet pieklibojusi spēles kvalitāte, taču visi cīnījušies, cik spējuši. Organizējot turnīru, īpaša uzmanība tika pievērsta tam, lai bērniem spēļu starplaikos nebūtu garlaicīgi. «Visiem spēlētājiem izveidojām kopīgu atpūtas istabu, kur starplaikos varēja uzspēlēt novusu, paskatīties televizoru vai vienkārši atspirdzināties,» tā D.Kazakevičs. Turnīram bija nodrošināta arī apsardze, kas apmeklētājiem neļāva brīvi piekļūt futbolistiem. «Jūs esat vecāki? Lūdzu, ejiet savus bērnus atbalstīt tribīnēs, bērnus pirms turnīra nedrīkst traucēt,» atnākušo vecāku grupu pamācīja viens no apsargiem.

Taču ««Igates» ziemas kauss 2009» vēl nav beidzies. Rīt notiks turnīra otrais posms, kad starts tiks dots jaunajiem futbolistiem vecuma grupās līdz astoņiem un desmit gadiem. Iespējams, kāda turnīrā spēlējošā jaunā talanta vārds pēc desmit gadiem izskanēs ne tikai Latvijā, bet arī visā pasaulē.

FK «Jelgava» gatavojas jaunajai futbola sezonai

■ *Arturs Neikšāns*

Vairākus mēnešus pirms jaunās futbola sezonas sākuma pilsētas futbola klubs «Jelgava» papildinājis savu sastāvu ar trīs jauniem spēlētājiem – komandai pievienojušies pussargi Artjoms Lonščakovs un Dāvis Gaigals, kā arī vārtsargs Šarūns Kazlausks. Pagājušajā svētdienā jaunie spēlētāji tika «testēti» arī pirmajā pārbaudes spēlē Rīgā, kur Latvijas U-19 izlasei piekāpās ar rezultātu 3:6.

FK «Jelgava» komandas galvenais treneris Dainis Kazakevičs norāda – kaut arī komandas sastāvā lielas izmaiņas nav plānotas un tajā paliks visi pagājušās sezonas pamatsastāva spēlētāji, šobrīd notiek komandas pastiprināšana vairākās pozīcijās, sastāvu papildinot ar dažiem gados jauniem spēlētājiem.

Janvāra vidū klubam pievienojās Latvijas jaunatnes U-17 izlases centra talantīgais pussargs A.Lonščakovs, kurš Latvijā pamatoti tiek uzskatīts par vienu no vadošajiem spēlētājiem savā vecumā. Viņš iepriekš spēlēja JFC «Skonto», savukārt pagājušajā sezonā tika pieteikts arī FC «Skonto» sastāvā LMT virslīgas čempionātā. D.Kazakevičs piebilst, ka Artjomam ir vēl tikai 16 gadi, tāpēc FK «Jelgava» ar viņu nākotnē saista lielas cerības. Kluba rindas papildinājis arī Smiltenes komandas «Abuls» pēdējo sezonu līderis centra pussargs D.Gaigals, kuram 10. februārī apritēs apaļi 20 gadi. Abi jaunieši teicami nospēlēja arī pagājušajā svētdienā notikušajā pārbaudes spēlē pret Latvijas U-19 izlasi, turklāt A.Lonščakovs guva lieliskus vārtus ar soda sitiena izpildīšanu, bumbu triecot vārtu «devītniekā».

Šobrīd no ierindas «izkritis» komandas pamatvārtsargs Aleksandrs Čumakovs, kuram vēl ir paredzēta ceļgala operācija, tāpēc viens no pirmajiem jaunpienācējiem komandā bija tieši vārtsargs. Astoņpadsmitgadīgais Š.Kazlausks, kurš savulaik sargājis Lietuvas jauniešu izlases vārtus, sevi pierādīt FK «Jelgava» ieradās jau pagājušās sezonas vidū. Taču komandas treneris D.Kazakevičs norāda – fakts, ka komandai ir nolīgts viesspēlētājs, vēl nenozīmē, ka viņam ir automātiski garantēta vieta pamatsastāvā. «Visiem vārtsargiem tiks nodrošinātas vienlīdzīgas iespējas, un līdz marta vidum tiksim skaidrībā, kurš ir labākais. Spēlēs tas vārtsargs, kurš sevi vislabāk pierādīs treniņos un pārbaudes mačos,» tā D.Kazakevičs. Jāatzīmē, ka pirmā spēle FK «Jelgava» sastāvā Šarūnam gan izvērtās neveiksmīgi, pirmajā puslaikā pret Latvijas U-19 izlasi kapitulējot četras reizes, taču treneris par jaunā lietuviešu futbolista vārtsarga potenciālu ir pārliecināts. «Esmu redzējis, kā viņš spēlē. Svētdien Šarūns spēlēja nevesels, jo vēl iepriekšējā naktī viņam bija 38 grādu temperatūra. Viņam viss vēl ir priekšā,» D.Kazakevičs neizdara pārsteidzīgus secinājumus.

Tāpat kā pērn, arī šogad Jelgavas futbola klubam būs divas komandas. Otrajā jeb dublieru komandā spēlēs pārsvarā gados jaunie kluba spēlētāji, un tā startēs Latvijas čempionāta 2. līgā. D.Kazakevičs informē, ka Latvijas 1. līgas čempionātā, kas sāksies 1. maijā, šobrīd dalību pieteikušas 15 komandas. Tajā spēlēs Rīgas «Olimps», Ventspils «Tranzīts», Rīgas «Jaunība», FK «Jelgava», FS «Metta/LU», FK «Auda», «Zibens/Zemessardze», «Spartaks» no Jūrmalas, «Liepājas metalurgs – 2» , FK «Tukums – 2000», JFC «Kauguri/Multibanka», Jēkabpils SC, Preiļi, FK «Kauguri – PBLC» un Valmieras FK «Viktorija». Viņš gan norāda, ka dalībnieku saraksts var mainīties, jo FK «Olimps» un FK «Tranzīts», visticamāk, pieņems piedāvājumu startēt LMT virslīgā. Tāpat arī JFC «Kauguri/Multibanka» nestartēs 1. līgā, ja izdosies vienoties un izveidot Jūrmalas komandu virslīgai. Tomēr, ja tā notiks, tad 1. līgā spēlēs FK «Ventspils» un FC «Skonto» dublieru komandas, kuras pievienosies jau pagājušogad startējušai «Liepājas metalurga» 2. komandai. Tādējādi 1. līgas čempionātā varētu piedalīties 14 – 16 komandas, kas savstarpēji sacentīsies divos riņķos. Taču skaidrs ir viens – konkurence kļūs vēl sīvāka.

Kā galveno mērķi 2009. gadā FK «Jelgava» galvenais treneris D.Kazakevičs ir izvirzījis medaļu izcīnīšanu Latvijas 1. līgas čempionātā. Jautāts, vai komanda mērķē arī uz vietu virslīgā, D.Kazakevičs šādu iespēju noraida, jo «iesim soli pa soli, vispirms ir jāsaved kārtībā infrastruktūra un finanses».

Bankas nealkst pēc kredītņēmēju mantas

■ *Ilze Knusle-Jankevica*

Sarežģītajā ekonomiskajā situācijā arvien palielinās to kredītņēmēju skaits, kas nespēj nokārtot saistības, – to izjūt arī bankas Jelgavā. Lai gan sabiedrībā dominē viedoklis, ka bankas parādniekiem gatavas atņemt pēdējo kreklu, banku pārstāvji uzsver – bankas ir gatavas kompromisiem un katru gadījumu vērtē atsevišķi.

Foto: Ivars Veiliņš

Lai noskaidrotu, kāda situācija šajā jomā ir Jelgavā un kāda ir banku politika attiecībā pret nemaksātājiem, laikraksts «Jelgavas Vēstnesis» aptaujāja teju visas bankas, kas darbojas mūsu pilsētā. Jāpiebilst gan, ka daļa banku atteicās sniegt informāciju, minot, ka tie ir konfidenciāli dati.

Kļūst grūtāk izpildīt prasības

Latvijas Hipotēku un zemes bankas Jelgavas filiāles vadītāja vietnieks Gints Bucis norāda – cilvēku sajūta par stingrajām banku prasībām ir subjektīva un to rada apstākļu sakritība, kas viņiem liedz izpildīt bankas prasības, kas pēc būtības nav mainījušās. «Tāpat kā līdz šim prasām ienākumu apliecinājumu privātpersonām un piemērotu nodrošinājumu. Stingrība bankas uzstādījumos izpaužas, piemēram, prasībā privātpersonai atvērt kontu mūsu bankā un nodrošināt savas algas ieskaitīšanu tajā vismaz trīs mēnešus, lai pārliecinātos par klienta ienākumu stabilitāti un regularitāti. Daudziem šī prasība kļūst par nepārvaramu šķērsli, tādējādi aizdošana nav iespējama,» saka G.Bucis un piebilst, ka šie nosacījumi ieviesti pagājušajā gadā. Daudz senāks ir Hipotēku bankas uzstādījums – tā kā banka neatbalsta neapdomīgu un pārmērīgu aizņemšanos, izsniedzot kredītu, tiek ņemts vērā, vai personai jau nav aizņēmumi citās kredītiestādēs. Ja cilvēks aizņēmies no vairākām bankām un ir pamats uzskatīt, ka viņam varētu rasties grūtības ar aizņēmuma atmaksu, Hipotēku banka kredītu nepiešķir.

Nemaksāšanas iemesli – dažādi

Banku pārstāvji uzsver, ka nav būtiski, vai parādnieks ir fiziska vai juridiska persona, jo problēma ir viena un tā pati – netiek atmaksāts aizdevums. Tomēr, viņuprāt, kredītu nemaksāšanas pamatā ir objektīvi apstākļi un ļaunprātīgas nemaksāšanas gadījumi ir ļoti reti.

Latvijas Krājbankā un «DnB Nord» bankā ir novērots, ka nemaksātāji pārsvarā ir fiziskas personas, kas kavē gan hipotekāro, gan patēriņa, gan citu kredītu atmaksu. «DnB Nord» bankas Jelgavas filiāles vadītāja Dace Vanaga norāda, ka tas šajos apstākļos ir likumsakarīgi. Savukārt «Swedbank» reģiona filiāļu tīkla vadītāja Daiga Jakoviča atzīmē, ka visvairāk ar maksātnespējas problēmām saskaras tie, kuri saistīti ar nekustamo īpašumu tirgu, arī celtniecību.

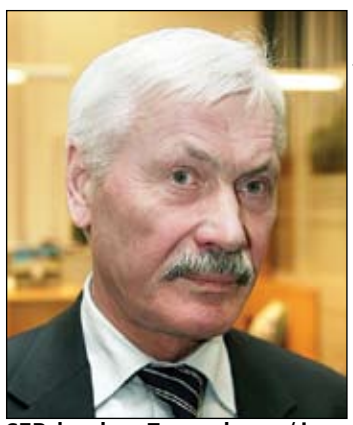
SEB bankas Zemgales reģiona un Jelgavas filiāles pārvaldnieks Māris Krasts

Lai gan bankas izvairās saukt konkrētas summas, kas nav atmaksātas, SEB bankas Zemgales reģiona un Jelgavas filiāles pārvaldnieks Māris Krasts norāda – neatmaksātie kredīti ir salīdzinoši neliela daļa no kopējā kredītportfeļa.

Arī iemesli, kāpēc maksājums kavējas, ir dažādi – vienam īslaicīgas naudas problēmas, jo aizkavēta algas izmaksa, citam savs bizness *piebremzējies*, jo nav cerētās naudas plūsmas, vēl kādam – darba vietas zaudējums vai ilgstoša slimība.

M.Krasts stāsta, ka ir arī gadījumi, kad cilvēks, cerot uz lielu peļņu, neapdomīgi ir iegādājies vairākus nekustamos īpašumus, bet viņam nav izdevies tos realizēt, līdz ar to kredītsaistības ir lielākas nekā finansiālās iespējas.

Parādnieku reģistrs

Būtisku atspaidu bankām dod Latvijas Bankas Kredītu reģistrs, kas sāka darboties 2008. gada 1. janvārī. Tas apkopo ziņas par aizņēmējiem un aizņēmēju galvotājiem, visām viņu saistībām – hipotēku kredītu, patēriņa kredītu, finanšu līzingu, operatīvo līzingu, sniegtajiem galvojumiem un citām – un to izpildes gaitu. «Bankai ir iespēja iegūt plašāku informāciju gan par potenciālā kredītņēmēja jau esošajām saistībām, gan to, cik disciplinēts viņš ir attiecībā uz savu finansiālo saistību kārtošanu. Kredītu reģistram uzsākot darbību, atklājās aina, ka daļa kredītņēmēju paši sev ir radījuši finansiālas grūtības, aizņemoties vairākās kredītiestādēs un sniedzot par sevi nepatiesas ziņas,» teic M.Krasts. Viņš norāda – vēl pirms Latvijā darbu uzsāka Kredītu reģistrs, SEB banka izmantoja pieejamos informācijas avotus, piemēram, Zemesgrāmatu, lai uzzinātu vairāk par potenciālo kredītņēmēju. Tomēr ne vienmēr šādas ziņas bija iespējams iegūt, tāpēc bankām nācās uzticēties klienta sniegtajai informācijai, kas norādīta kredīta pieteikumā. «Bija arī klienti, kas Kredītu reģistra neesamību izmantoja savās interesēs un, slēpjot bankām citas savas kredītsaistības, saņēma aizdevumus ar riskam neatbilstoši izdevīgiem nosacījumiem. Piemēram, uzdodot pērkamo mājokli par savu vienīgo kredītu, spekulācijai ar nekustamo īpašumu ieguva kredītu ar likmēm, ko godīgie klienti saņēma tikai savas ģimenes mājokļa iegādei,» skaidro D.Vanaga.

«DnB Nord» bankas Jelgavas filiāles vadītāja Dace Vanaga

Klients *melnajā sarakstā* tiek ierakstīts, ja maksājums kavējas ilgāk par 60 dienām un kavēto maksājumu summa ir vismaz 100 lati.

Meklē individuālu pieeju

Banku pārstāvji norāda, ka katra situācija tiek skatīta individuāli, tāpēc, lai varētu atrast piemērotāko risinājumu, ir būtiski saprast nemaksāšanas iemeslus. «GE Money Bank» Patērētāju kreditēšanas un līzinga produktu pārvaldes vadītājs Viktors Toropovs uzsver, ka ļoti svarīgi ir arī izglītot klientu par to, kā pareizāk plānot savu naudu, kur ietaupīt un no kā atteikties.

Parasti bankas ar klientu cenšas rast abpusēji izdevīgus risinājumus – koriģē atmaksas grafikus, pārceļ termiņus, pieņem kredīta atmaksai citu maksātspējīgu personu, piešķir kredītbrīvdienas, veic aizdevuma valūtas maiņu, maina procentu likmi.

Ikvienam ir svarīgi apzināties, ka, nonākot finansiālās grūtībās, jāmet kauns pie malas, jādodas uz banku un jāinformē par radušos situāciju, jo tikai tad var sākt meklēt piemērotu risinājumu. Cerot, ka grūtības būs īslaicīgas, cilvēks nereti ignorē brīdinošās zīmes. Situācijai pasliktinoties, daži pat sāk izvairīties no bankas, neatbildēt uz telefona zvaniem, nomaina telefona numuru... Tomēr tas situāciju tikai pasliktina, jo rezultātā būs jāatmaksā gan aizņēmuma pamatsumma, gan maksājumu kavējuma nauda, turklāt var gadīties, ka banka, uzskatot to par ļaunprātīgu nemaksāšanu, ceļ pret klientu prasību tiesā. Tādējādi var tikt atsavināts arī personai piederošais īpašums.

Latvijas Hipotēku un zemes bankas Jelgavas filiāles vadītāja vietnieks Gints Bucis

«Ir bijuši gadījumi, kad kopā ar klientu nonākam pie secinājuma, ka labākais risinājums, lai samazinātu kredīta maksājumu apjomu, ir samainīt esošo mājokli pret mazāku,» stāsta SEB bankas pārstāvis.

Ja tomēr nekādi neizdodas atrast kopīgu risinājumu un klients nav gatavs sadarbībai, ir jāiet likumā noteiktais ceļš – jānodod kredīts piedziņai vai jālauž līgums. «Vispirms tiek celta prasība tiesā. Tad tālākās darbības, kas saistītas ar īpašuma atsavināšanu, risina zvērināti tiesu izpildītāji. Jāatceras, ka tiesu izpildītāji piedziņu vērš ne tikai uz ieķīlātajiem īpašumiem, bet arī uz visu pārējo parādnieka mantu,» stāsta Latvijas Krājbankas Kredītu pārvaldes Uzraudzības daļas vadītājs Jānis Rozenbergs. Tā kā banku mērķis ir atgūt aizdoto naudu, nevis iegūt nekustamos īpašumus, īpašumu atsavināšana ir galējā rīcība.

Nedrīkst aizmirst arī par galvotāja atbildību. M.Krasts uzsver – ja cilvēks ir apņēmies kļūt par galvotāju, tas nozīmē, ka viņš ir uzņēmies izpildīt saistības, ja kredītņēmējs pats to nespēs izdarīt. Tāpēc reizēm nākas saskarties ar citu bezatbildīgas aizņemšanās sekām.

Parādnieku būs vēl vairāk

Banku pārstāvji prognozē, ka nemaksātāju skaits augs.

Vairāku banku pārstāvji norāda, ka, pieaugot klientu skaitam, kas kādu iemeslu dēļ kavē savus kredītmaksājumus, bankai šiem kredītiem ir jāveido papildu uzkrājumi. Tas nozīmē, ka tiešā veidā samazinās bankas peļņa, līdz ar to samazinās arī valsts nodokļu ieņēmumi.

Hipotēku bankā kā valsts bankā tā saukto *slikto* kredītu (kredītu, kuru maksājumu kavējumi pārsniedz 90 dienas) ir vairāk nekā nozarē kopumā, jo saskaņā ar valdības mandātu banka mērķtiecīgi uzņemas lielākus riskus attiecībā pret klientiem. G.Bucis informē, ka Hipotēku bankā nemaksātāju skaits ir audzis tieši pēdējos mēnešos, un prognozē, ka *slikto* kredītu īpatsvars bankā kopumā pieaugs no 3,36 procentiem 2008. gada beigās līdz 10 procentiem 2009. gada beigās.

Banku pārstāvji norāda, ka kreditēšana neapstāsies – neskatoties uz nemaksātāju skaita kāpumu, arī šogad bankas turpinās kreditēšanas procesu, rūpīgi analizējot gan iedzīvotāju finansiālo situāciju un iespējas, gan arī uzņēmēju biznesa plānus.

Uz klientu rēķina nepelna

Ir dzirdēti gadījumi, kad bankas klientiem piemēro papildu nosacījumus, lai uz tā rēķina nopelnītu. Piemēram, šonedēļ masu medijos parādījās ziņas, ka Aizkraukles banka no februāra plāno saviem klientiem paaugstināt maksu par kontu apkalpošanu. Ja cilvēks šo summu nevēlas maksāt, viņam jāparaksta līguma grozījumi, kas ievērojami paplašina bankas tiesības. Lai gan eksperti publiski norādījuši, ka bankas rīcība ir vērsta uz peļņas gūšanu, mūsu aptaujātie banku pārstāvji atsakās komentēt citas bankas darbu. Viņi uzsver: bankas mērķis ir atgūt savu naudu, tāpēc arī tiek restrukturizēti klientu kredīti, lai maksājamās summas pielāgotu viņu iespējām. Tomēr, izvirzot jaunas, nepamatotas prasības, bankas neko neiegūtu, varbūt tikai zaudētu klientus – uzskata banku pārstāvji.

Jāpiebilst gan, ka šogad pieaudzis Patērētāju tiesību aizsardzības centrā (PTAC) saņemto sūdzību skaits par kreditēšanas līgumiem – galvenokārt par procentu likmju un ķīlu palielināšanu. Ziņu aģentūra BNS vēsta, ka PTAC kopā ar banku sektora uzraugiem gatavo atzinumu šajās lietās un PTAC prognozē, ka tas, visticamāk, būs bankām nelabvēlīgs.

«Risinājumi ir īslaicīgi»

■ *Ilze Knusle-Jankevica*

Lai aizstāvētu kredītņēmēju tiesības, šā gada sākumā nodibināta nevalstiska organizācija «Latvijas kredītņēmēju apvienība» (LAKRA). Tās biedre ir arī jelgavniece Liene, kurai radušās grūtības ar kredīta atmaksu. Viņa bankas piedāvātos risinājumus uzskata par neizdevīgiem.

Pirms kāda laika, lai uzlabotu dzīves apstākļus, Liene paņēmusi kredītu un iegādājusies dzīvokli Jelgavā. Viņa strādā valsts sektorā un ģimenē ir vienīgā pelnītāja, viņas apgādībā ir meita. «Kad kārtoju kredītu, mana finansiālā situācija bija labāka. Saņēmu lielāku atalgojumu, varēju gūt papildu ienākumus, piedaloties projektos, turklāt mūsu darbinieki tika prēmēti. Tagad daudzus atbrīvo no darba, un neviens nevar būt pilnīgi drošs par savu vietu. Arī atalgojums samazināts, turklāt tikpat kā nav iespēju piepelnīties – tā kā samazināts līdzfinansējums, arī projekti tiek īstenoti retāk. Bet tas jau nav viss – aug arī maksa par komunālajiem pakalpojumiem, valstī palielināts pievienotās vērtības nodoklis,» stāsta Liene.

Kad sapratusi, ka atmaksāt kredītu kļūst arvien grūtāk, viņa gājusi uz savu banku meklēt risinājumus. Pirmajā reizē banka piedāvāja atlikt pamatsummas atmaksu un maksāt tikai procentus. Lai gan tobrīd procenti pārsniedza pamatsummas maksājumu un piedāvājums nebija izdevīgs, Liene to pieņēma, jo apzinājās, ka ienākumi ir samazinājušies, bet citu risinājumu neredzēja. Tā teikt, Lienei nebija citu variantu. Otrajā reizē banka piedāvāja uz vienu mēnesi atlikt ikmēneša maksājumu, un arī šo priekšlikumu Liene pieņēma. «Tas jau principā neko nemainīja, jo pēc mēneša bija jāmaksā dubultā,» tā Liene.

Viņa uzskata, ka bankas piedāvātie priekšlikumi ir īstermiņa risinājumi un kopumā kredīta ņēmēja situāciju tikai pasliktina, jo ar katru risinājumu tiek izmainīti līguma nosacījumi. Tagad Lienes līgumā iekļauti punkti, kas paredz, ka tiek palielināts soda naudas apmērs par maksājuma kavēšanu, kā arī banka var pieprasīt pirmstermiņa aizdevuma atmaksu, ja maksājums tiek kavēts. Liene saka: «Varbūt tas liktos pieņemami, ja valstī nebūtu sadārdzinājusies maksa par elektrību, siltumu un citiem komunālajiem pakalpojumiem.»

Tagad viņa sapratusi, ka cilvēkam, kurš ir nonācis grūtībās, pietrūkst profesionālas palīdzības un viņš, atrazdamies bezizejas situācijā, ir gatavs piekrist visiem bankas nosacījumiem, lai tikai izrādītu savu gatavību risināt problēmu. «Es jūtos tā, it kā cīnītos ar vējdzirnavām,» viņa teic un norāda, ka daudzas balsis skan skaļāk. Liene iestājās apvienībā, lai aizstāvētu savas intereses.

LAKRA tika dibināta šā gada 6. janvārī, un pašlaik apvienībā ir reģistrējušies 94 biedri. Apvienības konsultanti novērojuši, ka lielākajai daļai apmeklētāju trūkst informācijas un zināšanu par to, kā būtu vedamas pārrunas ar banku, kādos gadījumos būtu nepieciešama jurista palīdzība. Tāpat secināts, ka vairākas personas, tikai nonākot finansiālās grūtībās, apzinās, ko īsti ir apņēmušās, parakstot aizdevuma līgumu, un kādas var būt sekas maksātnespējai.

LAKRA valdes priekšsēdētājs Ainārs Gorenko uzskata, ka vairumā gadījumu banku pieeja ir ļoti agresīva un tendēta uz maksimāla finansiālā labuma gūšanu pat tik sarežģītā ekonomiskajā situācijā, kāda ir pašreiz. Bieži bankas lēmumi krietni pasliktina aizņēmēja finanšu situāciju, viņu lēmums visbiežāk ir sodīt vai paaugstināt procentu likmes finansiālās grūtībās nonākušajam klientam, nevis nākt pretī, dodot iespēju pārvarēt grūtības. Viņš gan piebilst, ka tomēr ir arī bankas, kuras tiešām rod iespēju palīdzēt klientam pārvarēt pārejošas finansiālas problēmas.

Šogad galvenais – darba vietas un sociālā palīdzība

Pēc saspringta darba, sabalansējot valsts būtiski samazinātos ienākumus ar izdevumiem, šonedēļ domes komitejās tiek skatīts šā gada Jelgavas pilsētas budžets. Nākamceturtdien par budžeta apstiprināšanu lems dome.

«Lai cik saspringts būtu šā gada budžets, es vēlos uzsvērt, ka nav likvidēts neviens pašvaldības sniegto pakalpojumu veids, turklāt esam raduši iespēju turpināt visus iesāktos projektus, kas vērsti uz pilsētas attīstību,» tā Jelgavas domes priekšsēdētāja vietniece Irēna Škutāne.

Jelgavas pašvaldības budžeta samazinājums šogad ir 25,9 procenti, un tas vēl nav viss – pirmo gadu valsts no savas puses negarantē, ka šobrīd noteiktā iedzīvotāju ienākuma nodokļa summa patiesi ienāks pašvaldības kasē.

Pēdējo desmit gadu laikā ir bijuši izņēmuma gadījumi, kad pašvaldības savu budžetu nevar pieņemt gada nogalē, kā tas ir normālās situācijās, bet pašvaldībai līdz šim nekad nav nācies pieņemt budžetu, kas būtu mazāks nekā iepriekšējā gadā. «Šāds krass finanšu līdzekļu samazinājums liecina par ārkārtas situāciju,» atzīst Jelgavas domes priekšsēdētāja vietniece Irēna Škutāne, piebilstot, ka laikā, kad naudas ir salīdzinoši daudz, pilsēta var sekmīgāk attīstīties, būvēt jaunus objektus, uzņemties arvien papildu funkcijas, lai radītu ērtāku dzīvi jelgavniekiem, taču, kad nākas taupīt, ir ļoti rūpīgi jāizsver, kas patiesi ir nepieciešams. Rūpējoties par ikdienu, nedrīkst aizmirst par pilsētas attīstību, jo citādi arī rītdiena būs drūma.

Iedzīvotāju ienākuma nodoklis sarūk par 21,5 procentiem

Neraugoties uz to, ka Jelgavā ir viens no zemākajiem bezdarba rādītājiem valstī, valdība lēmusi, ka pilsēta salīdzinājumā ar iepriekšējo gadu šogad saņems par 21,5 procentiem jeb sešiem miljoniem latu mazāku iedzīvotāju ienākuma nodokli. Šis nodoklis ir galvenais ieņēmumu avots pilsētas budžetā, kas veido 65 procentus no visiem ieņēmumiem.

«Jāuzsver, ka pašvaldības kārtējo reizi noliktas sliktākā situācijā nekā valsts iestādes. Tām, kaut ienākumi samazināti, tie tādā apmērā tiek arī garantēti, bet pašvaldībām – nē. Tāpēc pat šie būtiski samazinātie līdzekļi līdz Jelgavai var arī nenonākt. Mūsu priekšlikums valdībai ir novirzīt daļu no Starptautiskā Valūtas fonda aizdevuma līdzekļiem pašvaldībām, lai stabilizētu stāvokli nodokļa neizpildes gadījumā,» uzsver I.Škutāne.

Iedzīvotāju ienākuma nodoklis nav vienīgā sadaļa ar mīnus zīmi šā gada pašvaldības ieņēmumos – samazināsies arī ieņēmumi no nekustamā īpašuma nodokļa. To paredz gan likuma ierobežojumi, gan tas, ka Jelgavā darbu beigusi cukurfabrika, kas bija viens no lielajiem nodokļu maksātājiem.

Tāpat pašvaldības budžeta apjomu samazina kredītlīdzekļi, jo valdība faktiski ir aizliegusi ņemt pašvaldībām kredītus. «Vienīgā pozīcija, kurai šogad drīkstam atļauties kredītus, ir tā sauktie urbānie jeb pilsētvides attīstības projekti, ko finansē Eiropas fondi. Taču, manuprāt, tā nav pareiza situācija, ka pašvaldībai liegti krediti pat uzsākto projektu realizācijai, jo tagad «iesaldēt» iesāktos objektus un vēlāk atsākt to celtniecību ir neekonomiski – tas noteikti prasa vairāk līdzekļu. Valdība ir solījusies vēlreiz šo situāciju pārrunāt ar Starptautisko Valūtas fondu. Patlaban pēc pašvaldību uzstājīga darba ir dots solījums no valdības, martā grozot valsts budžetu, atjaunot tiesības pašvaldībām aizņemties valsts investīciju projektu (4. vidusskolas piebūve un 3. pamatskolas energoefektivitātes paaugstināšana) līdzfinansēšanai,» skaidro I.Škutāne.

Taču arī šajos apstākļos pašvaldības budžetā ir dažas pozīcijas, kas šogad paredz iekasēt vairāk nekā pērn. Viena no galvenajām sadaļām – savstarpējie norēķini starp dažādu pašvaldību izglītības iestādēm. Ministru kabineta noteikumi paredz, ka turpmāk pašvaldība varēs iekasēt no citām pašvaldībām pilnu pašizmaksu par to, ka tās izglītības iestādēs mācās bērni no citām administrativajām teritorijām. «Līdz šim, piemēram, par viena pagasta vai citas pilsētas bērnu, kas Jelgavā apmeklē pirmsskolas izglītības iestādi, savstarpējos norēķinos tika maksāti 33,33 lati mēnesī, taču faktiskās izmaksas par audzēkni bērnudārzā ir krietni lielākas – ap 100 latu. Tāpat ir ar skolām – līdz šim par citas pašvaldības skolēnu, kas mācās mūsu skolās, saņēmām 12,08 latus mēnesī, bet reālās izmaksas ir ap 30 latiem. Pašvaldības jau agrāk bija ierosinājušas par to, ka nav iespējams saņemt pilnu maksu par citas pašvaldības izglītojamo,» skaidro I.Škutāne.

Pagājušajā gadā savstarpējos norēķinos pašvaldība iekasēja 280 000 latu, bet šogad prognozēts, ka tie varētu būt 900 000 latu. «Taču arī te mums ir lielas bažas, vai izdosies šo summu iekasēt. Mazajos pagastos budžeta situācija ir vēl saspringtāka, tāpēc iespējams, ka ne visi būs spējīgi to samaksāt,» spriež I.Škutāne, gan uzsverot, ka arī Jelgavai nopietni būs jādomā par saviem skolēniem, kas mācās citās pašvaldībās. «Ir ļoti svarīgi izvērtēt, kādās citu pašvaldību skolās mācās mūsu bērni, kādus bērnudārzus viņi apmeklē, kādos sociālajos centros atrodas vecie ļaudis, jo arī mums pašiem būs jāmaksā šīs paaugstinātās summas,» tā I.Škutāne.

Vēl viena pozīcija, kur šogad ieņēmumi plānoti lielāki nekā pērn, ir iznomātais pašvaldības īpašums. «Tas galvenokārt attiecas uz atkritumu poligonu «Braksķi», ko pērn rekonstruējām. Tagad tas iznomāts, un par atkritumu glabāšanu tajā pašvaldība gūst ienākumus,» tā I.Škutāne.

Neapšaubāmi, šā gada budžeta ieņēmumu prognoze nevieš optimismu. «Taču es gribu uzsvērt, ka līdzekļu samazinājums nedod tiesības samazināt pašvaldības darba un pakalpojumu kvalitāti. Tieši otrādi – mums ar vēl lielāku rūpību ir jādara savs darbs, mēs nedrīkstam bez ievērības atstāt nevienu lūgumu pēc palīdzības. Katrs ir jāizsver un, cik vien iespējams, jāpalīdz,» atzīst I.Škutāne.

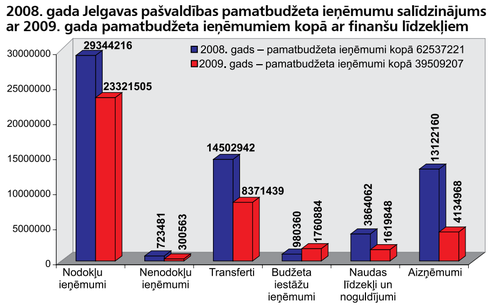

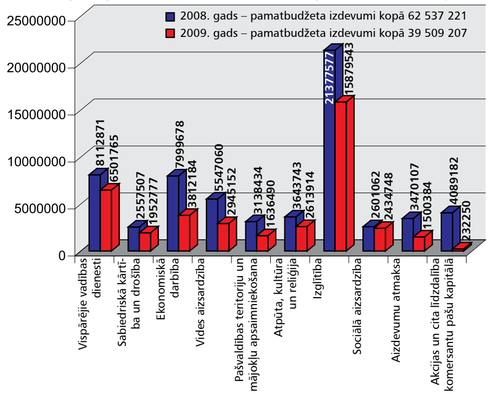

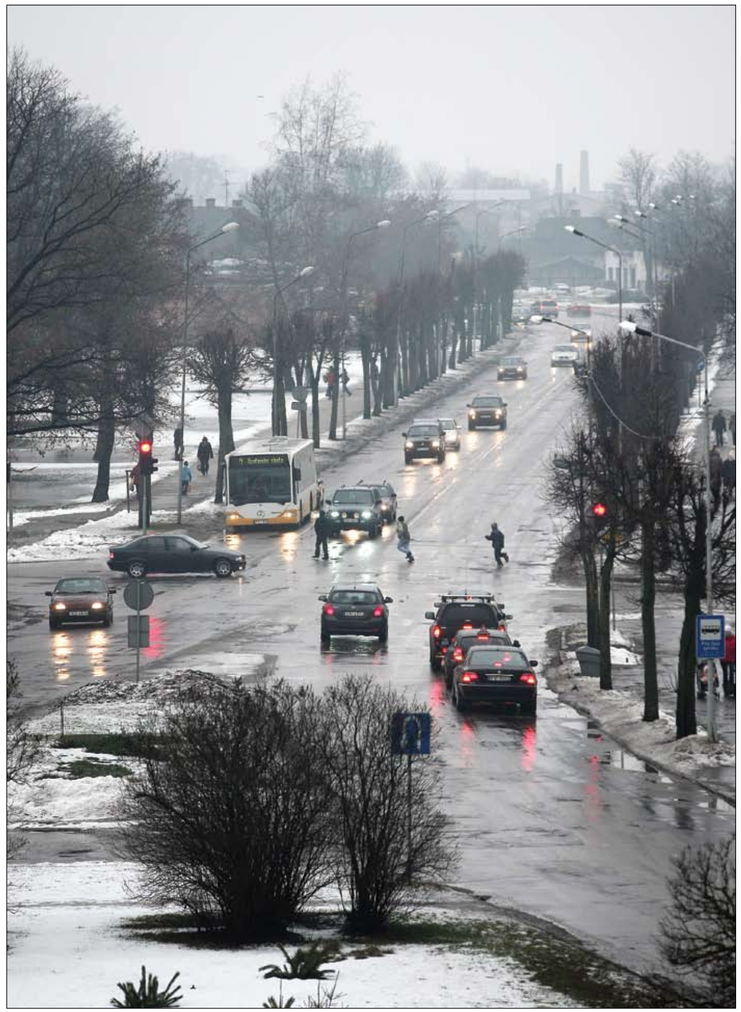

Lielās ielas rekonstrukcija no Dambja līdz Atmodas ielai būs viens no šā gada pilsētvides attīstības projektiem, ko pašvaldība īstenos.

Algas samazinās visiem

Pirmais valdības uzdevums pašvaldībām šajos apstākļos bija samazināt visu darbinieku atalgojumu par 15 procentiem. Valdība kārtējo reizi bez izvērtēšanas un analīzes visus nolika zem vienas svītras – vienādi procenti, vienāds samazinājums. Šajā uzstādījumā algu samazinājums par 15 procentiem nenozīmē, ka vienkārši katrs cilvēks turpmāk saņems par 15 procentiem mazāk – par šādu apjomu bija jāsamazina katras iestādes, aģentūras, kapitālsabiedrības un, protams, arī administrācijas un deputātu atalgojumam atvēlētie līdzekļi. Samazināt nedrīkstēja vien algas, kas ir līdz divu minimālo mēnešalgu apmērā. Tātad vienā iestādē, kur lielākā daļa darbinieku saņem algu līdz 360 latiem, pārējiem tā bija krietni vairāk jāsamazina, lai kopā iegūtu nepieciešamos 15 procentus no algu fonda. «Jelgavas pašvaldībā strādā ap 3000 darbinieku (bibliotekāri, pašvaldības policisti, muzeja, bērnudārzu, skolu, kultūras, sporta darbinieki, pedagogi, u.c.), un mūsu galvenais mērķis bija censties saglabāt esošās darba vietas, lai neradītu vēl lielāku sociālo spriedzi pilsētā,» tā I.Škutāne.

Negaidīts trieciens pašvaldībai bija arī valdības paziņojums, ka tā šogad vairs nepiešķirs naudu pirmsskolas izglītības iestāžu darbinieku algu līdzfinansēšanai. Principā tas tika atstāts pašvaldību ziņā. «Mēs ļoti labi izprotam, cik pilsētā ir nepieciešami bērnudārzi, un pat doma par to slēgšanu nav pieļaujama. Tāpēc meklējām, kur atkal iespējams ko ietaupīt, lai tomēr mēs saviem bērnudārzu darbiniekiem varētu izmaksāt to daļu, no kuras valsts ar vieglu roku atteicās. Jelgavā tie ir 545,7 tūkstoši latu, kas bija nepieciešami, lai bērnudārzu darbiniekiem alga nebūtu jāsamazina par trešdaļu. Samazinot izdevumus citām iestādēm, bērnudārzu darbiniekiem algas tiks izmaksātas,» uzsver priekšsēdētāja vietniece.

Aug tikai sociālais budžets

Ja ieņēmumi samazinās par 21,5 procentiem, tad likumsakarīgi, ka arī izdevumiem jāsarūk par tādu pašu daļu. I.Škutāne uzsver, ka pašvaldība, veidojot šā gada budžeta projektu, nav rīkojusies kā valsts – aritmētiski, bez analīzes katrai nozarei samazinājusi finansējumu. «To nav iespējams izdarīt visām iestādēm vienādi – ir jāizvērtē svarīgums. Tieši tāpēc, rūpīgi izsverot, ir nozares, kam finansējums samazināts pat uz pusi, bet ir arī tāda, kam, gluži pretēji, līdzekļi palielināti.»

Prognozējot situācijas pasliktināšanos, vienīgā sadaļa, kam pašvaldība šogad paredz lielāku budžetu, ir sociālā palīdzība. Kopumā sociālajiem pabalstiem budžets sasniedz miljonu latu. «Jau oktobrī, jūtot ekonomiskās situācijas pasliktināšanos, pašvaldība palielināja iedzīvotāju iespēju saņemt sociālos pabalstus. Tāpēc šobrīd mēs nekāpinām pabalstu apmēru, bet rēķināmies ar to, ka palīdzība būs nepieciešama lielākam iedzīvotāju lokam. Mēs prognozējam, ka augs pieprasījums pēc dzīvokļu pabalstiem, jo izmaksas arvien aug, arī medikamentu iegādei, jo valsts gatavojas samazināt kompensējamo zāļu sarakstu, tāpat slimnīcas apmaksai, ja tiks akceptēta gultas dienas maksas palielināšana. Un noteikti arī cita palīdzība būs nepieciešama vairāk nekā iepriekš,» spriež I.Škutāne.

Iesāktais tiks pabeigts

Neraugoties uz budžeta ievērojamo samazinājumu, pašvaldība neplāno atteikties no iesāktajiem darbiem. «Mums ir jāizpilda visas likumā noteiktās funkcijas, kā arī pašu sāktie darbi, uzdevumi. Jā, varbūt mazākā apmērā nekā līdz šim, taču darbi neapstāsies,» uzsver I.Škutāne.

«Mēs gadu no gada mērķtiecīgi esam gājuši uz rezultātu, lai pilsēta attīstītos, kļūtu sakoptāka, iedzīvotājiem tīkamāka. Mēs esam lepni par to, kā Jelgava ir attīstījusies, un tas zināmā mērā šobrīd dod mums arī lielāku drošības sajūtu, jo iepriekšējos gados paveiktais neļaus mums ieslīgt tādā depresijā, kādu piedzīvojām pirms gadiem desmit. Jā, mēs šogad nevarēsim atļauties kapitālos remontus, bet gados, kad to varējām atļauties, pilsētā ir paveikts daudz, lai tagad mums nebūtu jāsatraucas, ka kādu pakalpojumu vai uzdevumu nevarēsim veikt, jo ēka brūk. Krīzes nāk un iet – grūti laiki ir bijuši un pārdzīvoti. Un, ņemot vērā paveikto, gribas ticēt, ka jūsas savilksana uz gadu vai diviem Jelgavai ļaus noturēties,» saka I.Škutāne, piebilstot, ka nekādā gadījumā nav pieļaujams, ka šajos apstākļos pašvaldība nedomātu par attīstību. «Mēs nevaram pieļaut tās pašas kļūdas, kas bija pirms 2000. gada, kad pilsēta nevarēja attīstīties, jo tai nebija sakārtotas infrastruktūras. Tādēļ Jelgava piedalās Eiropas fondu finansēto pilsētvides attīstības projektu realizācijā, un nozīmīgākie no tiem, kuru realizācija turpināsies šogad, ir: ielu rekonstrukcija ap Zemgales Olimpisko centru un 4. vidusskolu; Lielās ielas rekonstrukcija no Dambja līdz Atmodas ielai; Trīsvienības baznīcas torņa sakārtošana; Vecpilsētā trīs ielu rekonstrukcija; Lielupes aizsargdambja atjaunošana, ko gan paredz cukurfabrikas restrukturizācija, jo citiem mērķiem šos līdzekļus nav iespējams izlietot; Ģederta Eliasa Jelgavas Vēstures un mākslas muzeja apkārtnes sakārtošana, kas būs noslēguma posms jau veiktajiem fasādes un iekšdarbu remontiem. Mēs turpināsim arī pašu iesākto objektu celtniecību – Zemgales Olimpiskā centra un 4. vidusskolas piebūves,» tā I.Škutāne.

«Lai cik sasprings būtu šis budžets, es gribu uzsvērt, ka nav likvidēta neviena pašvaldības iestāde, neviens pakalpojuma veids. Mēs tāpat turpināsim atbalstīt nevalstiskās organizācijas, darbosies arī fondi izglītības, kultūras un sporta darbinieku atbalstam. Kopā mērķtiecīgi strādājot, mēs centīsimies rast risinājumu katrai situācijai,» uzsver I.Škutāne.

Negaidīts trieciens pašvaldībai bija valdības paziņojums, ka tā šogad vairs nepiešķirs naudu pirmsskolas izglītības iestāžu darbinieku algu līdzfinansēšanai. Jelgavas pašvaldība, labi izprotot, cik pilsētā ir nepieciešami bērnudārzi, un pat nepieļaujot domu par to slēgšanu, meklēja, kur atkal iespējams ko ietaupīt, lai tomēr Jelgavas bērnudārzu darbiniekiem varētu izmaksāt to daļu, no kuras valsts ar vieglu roku atteicās.

Kā vērtējat šā gada pašvaldību budžeta veidošanu?

Andris Jaunsleinis, Latvijas Pašvaldību savienības (LPS) priekšsēdis:

«Man šobrīd daudzi jautā, kā ir, kā jūtas pašvaldības? Nu kā var justies, ja tev negaidot tik krasi samazina ienākumus?! Tas ir tāpat kā vienai ģimenei pēkšņi mēnesī saņemt par trešdaļu mazāku algu nekā iepriekšējā mēnesī. Un to jau, man šķiet, katrs saprot. Pašvaldību budžeti šobrīd ir par 25 – 30 procentiem mazāki nekā iepriekš. Un tas trakākais, ka pat tas netiek garantēts. Pašvaldības cīnās, mazinot naudu katrai pozīcijai, sabalansējot budžetus, lai vispār varētu izdzīvot, bet valsts skaidri un gaiši pasaka: mēs jums negarantējam, ka jūs to vispār dabūsiet. Tātad pašvaldības tagad ar tādām grūtībām būs izveidojušas savu budžetu, bet nekur nav teikts, ka vienā jaukā mēnesī valsts vienkārši neieskaitīs iedzīvotāju ienākuma nodokļa prognozi pašvaldībām. Un tad būs tā – pašvaldība ieraudzīs, ka nauda nav ienākusi, un būs spiesta mazināt vēl un vēl...

Manuprāt, šāda situācija nav normāla – kaut kādai skaidrībai par nākotni ir jābūt. Labi, valsts nevar garantēt tādu un tādu procentu no iedzīvotāju ienākuma nodokļa, bet tad ir jāvienojas vismaz par kaut kādu procentu, lai vienā dienā pašvaldības vispār nepaliek bez naudas. Tieši tāpēc mēs esam ieplānojuši LPS ārkārtas domes sēdi 4. februārī, uz kuru aicinām arī Godmani. Tad jau būs skaidrs, cik janvārī nodokļi ienākuši, kādos tempos turpina augt bezdarbs, kāds spiediens ir uz sociālajiem budžetiem. LPS uzstāj, ka garantijas ir jāatjauno! Nav jau nekādu politisku lēmumu, kas notiek tad, ja šīs naudas nav. Ko tad mēs darām? Slēdzam skolas? Nemaksājam algas?

LPS patlaban arī izstrādā virkni priekšlikumu par to, kādus normatīvos aktus vajadzētu apturēt vismaz uz šo krīzes laiku. Šo priekšlikumu patiesi ir daudz, bet to galvenā būtība – lai pašvaldības varētu turpināt strādāt. Nu kaut vai tāds piemērs: ir normatīvie akti, kas paredz, ka vienā bērnudārza grupiņā nevar būt vairāk par tik un tik bērniem. Bet kas mums šobrīd ir svarīgāk? Tas, cik bērnu ir grupiņā, vai tas, ka mēs turpinām bērnus mācīt?!

Vēl viens neloģisks solis – pašvaldībām šajos apstākļos ir aizliegts ņemt kredītus. Nav iespējams apgūt valsts investīciju programmas, iegūt līdzfinansējumu ūdensapgādes projektiem utt. Vai kāds padomā, cik izmaksās, ja pašvaldībai būs jālauž jau iepriekš noslēgts līgums un darbi jāaptur? Katrs projekts, katrs attīstības solis dod darba vietas, sniedz stabilitāti, tāpēc es uzskatu, ka šāda rīcība nav pareiza. Šajā laikā pats svarīgākais – lai būtu shēma, pēc kuras strādājam; lai mēs nevairotu, bet mazinātu krīzi.

Jā, mums ir Valūtas fonda aizdevums, jā, šobrīd ir skaidri pateikts, ka tā nauda primāri nonāk banku stabilizācijai. Bet kas notiek? Laiks rit, bet nekas nemainās. Kad tās bankas «atsaldēs»? Vai kāds ir pateicis, kad mēs redzēsim šī ieguldījuma augļus, vai kāds ir nosaucis datumu, kad bankas atkal sāks izsniegt kredītus?! Nē, mēs tikai ieguldām naudu, bet rezultātu neredzam. Uzņēmēji ir paziņojuši, ka viņi spēs izturēt vēl mēnesi un tad viss... Ja valdība netiek galā, tad veidojam komisijas, sēžam dienu un nakti, bet ejam uz priekšu – tagad es ko tādu nejūtu. Nav jābūt valstsvīram, lai redzētu, kas notiek, – cilvēkus atlaiž no darba, bezdarbs aug, bet kur ir programma, ko darīsim pēc deviņiem mēnešiem, kad šiem cilvēkiem beigsies bezdarbnieku pabalsti, kur viņi strādās... Kāpēc mēs glābjam bankas, bet ne cilvēkus?»

Andris Rāviņš, Jelgavas domes priekšsēdētājs:

«Pats svarīgākais šobrīd ir dot zināmu drošības sajūtu cilvēkiem. Apzinoties esošo situāciju, vienīgā Jelgavas budžeta pozīcija, kas šogad augusi, ir sociālais budžets – grūtības nonākušajiem ir jājūt, ka viņi nav palikuši vieni.

Jā, situācija nav vienkārša, Jelgavas budžeta samazinājums kopumā ir vairāk nekā 25 procenti , un mums būtiski bija jāsamazina finansējums visās jomās. Taču šā brīža budžeta pamatakcents ir saglabāt labos darbus, ko esam uzsākuši, un pildīt tās funkcijas, kuras mums paredz likums. Un tas nav vienkārši, jo mums ir jāpilda ne tikai līdz šim noteiktās funkcijas, bet arī tās, no kurām valdība atsakās, piemēram, līdzfinansējums bērnudārzu pedagogu algām. Valsts nevar atrast līdzekļus, bet mums tie ir jārod. Tāpat arī mums jāatrod risinājums, lai saglabātu interešu izglītību – sporta un mākslas skolas.

Tā vien šķiet, ka valdība nav sapratusi, ko ar finansējuma samazināšanu pašvaldībām tā ir izdarījusi. Mēs neizjūtam solidaritātes principu. Piemēram, algu samazinājums – pašvaldībā strādājošajiem algas līdz šim bija vidēji par 200 latiem zemākas nekā valsts struktūrās, bet samazinājums visiem vienāds. Arī pašas pašvaldības šobrīd ir «noliktas uz vienas svītras» – budžets visām sarucis par 20 – 30 procentiem. Bet neviens jau nav ņēmis vērā to, ka, noslēdzot pagājušo gadu, Jelgava bija viena no nedaudzajām pašvaldībām, kas pārpildīja Valsts ieņēmumu dienesta plānu par iedzīvotāju ienākuma nodokļa iekasēšanu. Jelgavnieki nodokļos samaksā par procentu vairāk nekā VID plāno, bet rezultātā mēs saņemam tikpat maz kā citi. Kopumā 2008. gadā jelgavnieki iedzīvotāju ienākuma nodokli ir samaksājuši par 17 procentiem lielāku nekā 2007. gadā. Arī bezdarba rādītāji mums ir vieni no zemākajiem valstī. Lai arī cik grūta būtu situācija valstī, šie fakti ļauj secināt, ka iepriekšējos gados pašvaldība ir strādājusi pareizā virzienā – sakārtojot infrastruktūru, piesaistot investorus, atklājot jaunas ražotnes, kas rada darba vietas mūsu cilvēkiem. Un šie apstākļi kļūst vēl svarīgāki pašlaik, tāpēc pašvaldība arī šogad intensīvi strādā, lai pilsētā ienāktu jauni uzņēmumi, rastos jaunas darba vietas un jelgavnieki spriedzi izjustu mazāk.»

Inesis Boķis, Valmieras pilsētas domes priekšsēdētājs:

«Pašvaldības budžetu vēl neesam apstiprinājuši un šonedēļ turpinām to sabalansēt. Atšķirībā no valsts pašvaldība pēc definīcijas nevar pieņemt budžetu ar deficītu, un šā brīža situācijā sabalansēt izdevumus ar ienākumiem ir ārkārtīgi grūti – mēs jau kuro dienu strādājam un saprotam, ka nevaram to izdarīt. Situācija patiesi ir smaga, un mūsu galvenais uzstādījums: jaunus projektus noteikti neuzsāksim, izņemot pilsētvides attīstības programmā iekļautos, kam finansējums nāk no Eiropas Savienības fondiem. Taču tajā pašā laikā nevēlamies arī atteikties no labi iesāktām lietām – centīsimies, lai darbi turpinās, taču katram no tiem finansējums jāsamazina.

Manuprāt, tās trīs dienas un naktis sēžot ar Starptautisko Valūtas fondu, nav izvērtēts, cik naudas pašvaldībām reāli tiek atņemts. Izskatās, ka pie esošās naudas pieskaitīts arī pašvaldību budžeta pārpalikums gada beigās un tagad tas vienkārši proporcionāli «nogriezts». Bet nevienu jau neinteresē, ka šie līdzekļi, piemēram, mūsu gadījumā ir pērn ņemtais kredīts 2,7 miljonu latu apmērā pamatskolas celtniecībai. Tas nav budžeta pārpalikums, bet nauda konkrētam mērķim – mūsu aizņēmums, kas tagad rēķināts kā pāri palikusi nauda!

Bet visvairāk sāp, ka valsts ir atteikusies līdzfinansēt pirmsskolas izglītības iestāžu pedagogu algas. Valmieras gadījumā tie ir 400 000 latu, ja vēlamies, lai mūsu pirmsskolas izglītības iestāžu pedagogi arī turpmāk saņemtu algu līdzšinējā apmērā. Tā ir vistīrākā pašvaldību atstāšana likteņa varā – valsts atļauties nevar, bet pašvaldībā jāmeklē iespējas... Mēs šobrīd darām visu, lai situāciju glābtu.

Tas jau valdībai tagad kļuvis par tādu ļoti izplatītu problēmu risinājumu vedīju – ja kaut ko nav iespējams nodrošināt, to uzdod pašvaldībām... Protams, bez finansējuma.

Tagad visi cer uz šiem Starptautiskā Valūtas fonda piešķirtajiem līdzekļiem, kas kaut ko varētu glābt. Arī pašvaldības šajā rindā nav pēdējās – jā, mēs varbūt varam vienu otru lietu izdarīt par pieticīgāku naudu, taču ir virkne darbu un maksājumu, ko nav iespējams neīstenot vai īstenot par mazākiem līdzekļiem. Protams, mums ir jācīnās par šiem kredīta līdzekļiem.

Var jau būt, ka šī smagā situācija dažas lietas arī sakārtos, bet nedod dievs, ka tā *sakārtošanās* nonāk līdz katastrofai.»

Uldis Sesks, Liepājas pilsētas domes priekšsēdētājs:

«Pagājušajā nedēļā pieņemtais ir pēdējo desmit gadu smagākais pilsētas budžets. Patiesībā šis ir nevis pašvaldību veidots budžets, bet valdības diktēts, un šie samazinājumi, manuprāt, ir tuvredzīgi. Tas ir tas pats, kas automašīnu *nolikt pa bremzēm*, bet vai tas ir efektīvākais veids, kā darboties un stimulēt ekonomiku? Pašvaldības ir reāls pasūtītājs, kas spēj radīt darba vietas. Piemēram, Liepājā šobrīd ir lielās celtniecības kompānijas, kas bijušas spiestas kopā atlaist 300, pat 400 darbinieku... Taču pašvaldībai ir virkne svarīgu objektu, ko būtu nepieciešams būvēt – bērnudārzs, sociālā māja, ja vien mums nesamazinātu resursus.

Tas, ko mēs savā budžetā esam izdarījuši, ir krasi mazinātas izmaksas ikdienas uzturēšanai, algām. Kopumā visās pašvaldības iestādēs esam samazinājuši lielu skaitu darbavietu. Te gan jāpiebilst, ka vairumā gadījumā tie nebija reāli no darba atbrīvoti cilvēki – mēs pārskatījām arī neaizpildītās štata vietas un likvidējām tās.

Svarīgākais ir īstenot tā sauktos urbānos jeb pilsētvides attīstības projektus, kam finansējums nāk no Eiropas fondiem. Galvenais mums šogad būs pilsētas skolu siltināšana.

Cik saprotu, šobrīd nav arī tāda reāla plāna, ka kaut vai daļa no Starptautiskā Valūtas fonda aizdevuma līdzekļiem varētu tikt novirzīti kā atbalsts pašvaldībām

Arī mēs, redzot šā brīža situāciju, esam paredzējuši vairāk līdzekļu sociālajai palīdzībai iedzīvotājiem.

Mūsu vienīgā cerība, ka Liepāja ir izteikti rūpnieciska pilsēta. Ja rūpniecībai ies labi, ir ceribas krīzi pārvarēt. Protams, arī ražotājiem šobrīd nav viegli, bet mūsu uzņēmumi galvenokārt savu produkciju eksportē, tāpēc viņu sekmes būs atkarīgas no Austrumu un Eiropas tirgus attīstības. Mēs šobrīd atrodamies lielā vētrā, kas plosās ne tikai Latvijā, bet arī Eiropā, ASV un Krievijā, kas ekonomiskās sadarbības ziņā mūsu uzņēmējiem ir lielākais partneris. Neesmu gaišredzis, bet visticamāk, ka tuvākā gada laikā mums nav lielu ceribu, ka situācija uzlabosies.»

Sagatavoja Kristīne Langenfelde, foto: Ivars Veiliņš

Pirmdiena, 2.februāris

LTV 1

Līdz plkst. 14.00 – raidītāja profilakse.
14.00 «Svēto dzīve». Kanādas drāma. 1.sērija.
15.30 «Zaka un Kodija greznā dzīve». Seriāls pusaudžiem. 9.sērija.
16.00 «Kas te? Es te!»*
16.45 «100. pants».*
17.15 «Hameleonu rotaļas». Seriāls. 4971. un 4972.sērija.
18.00 «Šodien Latvijā un pasaulē» (ar surdotulkojumu).
18.30 «Mana mamma – zvēru daktere». Ģimenes seriāls. 21.sērija.
19.30 «Skats no malas».
20.00 «100. pants».
20.30 «Panorāma».
21.10 «Zini vai mini!» TV spēle. Vada S.Freiberga.
21.45 «Viss notiek».
22.15 «Latvija var!»
22.45 «Galva. Pils. Sēta».
23.00 Nakts ziņas.
23.15 «Šeit un tagad».
23.55 «De facto».*

LTV 7

7.10 «SeMS».
8.30 «Biljonāru autoklubs». Seriāls. 8.sērija.
9.00 «Zveja» (krievu val.).*
9.30 «Kriminālā informācija» (krievu val.).*
10.00 «Smalkā dāma». Venecuēlas seriāls. 91.sērija.
10.50 «Anekdošu klubs».
11.00 «Televeikala skatlogs». «Top-Shop piedāvā…»
12.40 «Mīlas viesulis 2». Vācijas seriāls. 440.sērija.

13.30 The Killers koncerts Londonā.
14.00 Pasaules meistarsacīkstes hokejā U-18 grupā. Latvija – Austrija. 2008.g.*
16.00 «Smalkā dāma». Venecuēlas seriāls. 91.sērija.
16.50 «SeMS».
18.10 «Muhtars atgriežas 2» (ar subt.). Krievijas seriāls. 248.sērija Sargies no automobiļa!
19.00 «Šodien». Ziņas (krievu val.).
19.25 «112 hronika».
19.35 «Anekdošu klubs».*
19.40 «Biljonāru autoklubs». Seriāls. 8.sērija.
20.05 «1000 jūdzes aiz Polārā loka».*
20.35 «Krējums… saldais».
21.05 «Pazudušie 4». ASV seriāls. 14.sērija.
21.50 «Tavs auto».
22.20 «Liktenīgā kļūda». ASV un Kanādas drāma. 2006.g.
23.55 «Anekdošu klubs».*
24.00 «Muhtars atgriežas 2» (ar subt.). Krievijas seriāls. 248.sērija.
0.45 «112 hronika».*

LNT

6.05 «Ticīgo uzvaras balss». Kristīgā programma.
6.30 «TV veikala skatlogs».
6.45 «Misters Bīns». Animācijas seriāls. 22.sērija.
7.00 «LNT rīta ziņu raidījums 900 sekundes».
8.40 «Degpunktā».*
9.05 «Viktorija». Kolumbijas un ASV seriāls. 102.sērija.
10.05 «Princese un sulainis». Vācijas romantiska komēdija.
12.00 «Cerību iela 21». LNT seriāls. 39. un 40.sērija.
13.00 «Lielais jautājums». Veiksmes un prāta spēle.
14.00 LNT dienas ziņas.
14.20 «Klauns». Vācijas seriāls. 21.sērija.
15.15 Bērnu stunda. «Eds, Edis un Edijs». ASV animācijas seriāls. 47.sērija.
15.45 «Detektīvmeitenes 4». ASV animācijas seriāls. 8.sērija.
16.10 «Mīlestība ir kaut kur gaisā». Seriāls. 103.sērija.
16.40 «Kaislības». Meksikas seriāls. 74.sērija.
17.35 «Karstais ledus» (ar subt.). Seriāls. 93.sērija.
18.35 «Zelta drudzis». Veiksmes spēle.
19.00 «Tautas balss».
19.30 «Cerību iela 21». LNT seriāls. 63.sērija.
20.00 LNT ziņas.
20.25 Sporta un laika ziņas; «Degpunktā».
21.00 «Izmeklēšanas noslēpumi 7» (ar subt.). Krievijas seriāls. 5.sērija.
22.00 «Bēgšanas mēģinājums» (ar subt.). Krievijas seriāls. 1.sērija.
23.00 «LNT ziņu Top 10».*
23.50 «Sešas pēdas zem zemes 5». ASV seriāls. 11.sērija.
0.50 «Renegāts». ASV seriāls. 109.sērija.
1.50 «Slēpošanas skola». ASV piedzīvojumu komēdija.
3.40 «Supernatural». ASV šausmu seriāls. 15.sērija.
4.40 «Smieklīgākie dzīvnieki pasaulē».
5.10 «Karstais ledus» (ar subt.). Seriāls. 93.sērija.

TV3

5.50 «Diagnoze: slepkavība». Seriāls. 4.sērija.
6.40 Hoolaboola. Bērnurīts.
8.00 «Izmeklētājs Kulagins» (ar subt.). Seriāls. 34.sērija.
8.35 «Monte Kristo» (ar subt.). Seriāls. 83.sērija.
9.30 «Māmiņu klubs».
10.00 «Glābējkomanda Cepums».
10.40 «Dziedi ar zvaigzni». 1.raidījums.
13.05 «Kobra». Seriāls. 21.sērija.
14.00 «Rozā Panteras jaunie piedzīvojumi». Animācijas seriāls. 49.sērija; «Amuleta mednieki». Animācijas seriāls. 5.sērija.
14.40 «Laimīgi kopā» (ar subt.). Krievijas seriāls. 147. un 148.sērija.
15.35 «Sargeņģeļi». Austrālijas seriāls. 34.sērija.
16.30 «Sirds uz ledus». Seriāls. 197. un 198.sērija.
17.25 «Monte Kristo» (ar subt.). Seriāls. 84.sērija.
18.20 «Tētuka meitiņas» (ar subt.). Krievijas seriāls. 41. un 42.sērija.
19.20 «Bez tabu». Informatīvi izklaidējoša programma.
19.50 «TV3 ziņas».
20.20 «Ekstrasensu cīņas 3» (ar subt.). 5. raidījums.
21.20 «C.S.I. Lasvegasa 9». ASV seriāls. 5.sērija.
22.20 «Bīstamās mājsaimnieces 4». ASV seriāls. 5.sērija.
23.20 «Lūpukrāsu pavēlnieces». Seriāls. 5.sērija.
0.15 «Nekā personīga». Raidījums.
0.55 «C.S.I. Lasvegasa 5». ASV seriāls. 19.sērija.
1.50 «Sargeņģeļi». Austrālijas seriāls. 34.sērija.
2.40 «Chill: interaktīvs nakts šovs».
4.15 «Remonta skola» (ar subt.). 1.sērija.
5.00 «Sirds uz ledus». Seriāls. 197. un 198.sērija.

TV5

6.30 «Džoisa Maiere. Prieka pilna dzīve» (ar subt.). Kristīgais raidījums.
7.00 «Ciemos pie Tofika». Rīts kopā ar ģimeni.
8.20 «Izsole» (krievu val.).
8.40 «Mis TV 2009» (krievu val.). Latvijas konkurss.
9.00 «Televeikala skatlogs».
9.15 «Divas māsas» (ar subt.). Krievijas seriāls.
10.15 «Izmeklēšanas noslēpumi» (ar subt.). Seriāls.
11.15 «Televeikala skatlogs».
11.30 «Melnais krauklis» (ar subt.). Krievijas seriāls.
12.30 «Dzīvokļa jautājums: renovācijas šovs» (ar subt.). Krievijas šovs.
13.30 «Izsole» (krievu val.).
13.50 «Vienkāršas patiesības» (ar subt.). Krievijas seriāls.
14.15 «Televeikala skatlogs».
14.30 «Turecka maršs» (ar subt.). Krievijas seriāls.
15.30 «Okšķeri» (ar subt.). Krievijas seriāls.
16.30 «Likvidācija» (ar subt.). Krievijas seriāls.
17.30 «Sasisto lukturu ielas» (ar subt.). Krievijas seriāls.
18.30 «Bez cenzūras» (krievu val.). Informatīvs raidījums.
19.30 «Ziņu vakars» (krievu val.).
20.05 «Turecka maršs» (ar subt.). Krievijas seriāls.
21.00 «Likvidācija» (ar subt.). Krievijas seriāls.
22.00 «Ziņas 22.00» (krievu val.). Informatīvs raidījums.
22.30 «Kriminālā Latvija» (krievu val.). Ziņas.
23.00 «Kriminālā Krievija» (ar subt.).
24.00 «Mis TV 2009» (krievu val.). Latvijas konkurss.
0.40 «Dāvida šovs».* «SMS ar iepazīšanos».

Otrdiena, 3.februāris

LTV 1

6.45 «Labrīt, Latvija!»
8.30 «Mīlas viesulis 2». Seriāls. 703.sērija.
9.25 «Neprāta cena». LTV seriāls. 11.sērija.
9.55 «Hameleonu rotaļas». Seriāls. 4971. un 4972.sērija.
10.40 «Nemieru anatomija». Dokumentāla filma.
11.30 «Skats no malas».*
12.00 «Viss notiek».*
12.30 «Svēto dzīve». Kanādas drāma. 2.sērija.
14.20 «Latvija var!»*
14.50 «100. pants».*
15.20 «Zaka un Kodija greznā dzīve». Seriāls pusaudžiem. 10.sērija.
15.50 «Kas te? Es te!»*
16.20 «Mīlas viesulis 2». Vācijas seriāls. 703.sērija.
17.15 «Hameleonu rotaļas». ASV seriāls. 4973. un 4974.sērija.
18.00 «Šodien Latvijā un pasaulē» (ar surdotulkojumu).
18.30 «Mana mamma – zvēru daktere». Ģimenes seriāls. 22.sērija.
19.30 «100 g kultūras».
20.00 «100. pants».
20.30 «Panorāma».
21.10 «Jauna nedēļa».
22.00 «Brāļi un māsas». ASV seriāls. 1.sērija.
22.45 Nakts ziņas.
23.00 «Šeit un tagad».
23.40 «100 g kultūras».*
0.10 «Garīgā dimensija».*

LTV 7

7.10 «SeMS».
8.30 «Biljonāru autoklubs». Seriāls. 9.sērija.
9.00 «Tavs auto».*
9.30 «Krējums… saldais».*
10.00 «Smalkā dāma». Venecuēlas seriāls. 92.sērija.
10.50 «Anekdošu klubs».
11.00 «Televeikala skatlogs». «Top-Shop piedāvā…»
12.40 «Mīlas viesulis 2». Vācijas seriāls. 441.sērija.
13.30 «Laiks vīriem?»*
14.00 Pasaules meistarsacīkstes hokejā U-18 grupā. Latvija – Norvēģija. 2008.g.*
16.00 «Smalkā dāma». Venecuēlas seriāls. 92.sērija.
16.50 «SeMS».
18.10 «Muhtars atgriežas 2» (ar subt.). Krievijas seriāls. 249.sērija Kāds darbs – tāda alga.

19.00 «Šodien». Ziņas (krievu val.).
19.25 «112 hronika».
19.35 «Anekdošu klubs».*
19.40 «Biljonāru autoklubs». Seriāls. 9.sērija.
20.05 «Luangvas stārķi». Dokumentāla filma. 2008.g.
21.00 «Ceļā ar kameru». 1.daļa.
21.30 «Sporta studija». Tiešraide.
22.15 «Autosporta programma nr.1».
22.45 «Zebra».*
23.00 «1000 jūdzes aiz Polārā loka».*
23.30 «Anekdošu klubs».*
23.35 «Muhtars atgriežas 2» (ar subt.). Krievijas seriāls. 249.sērija.
0.20 «112 hronika».*

LNT

6.00 «Ticīgo uzvaras balss». Kristīgā programma.
6.30 «TV veikala skatlogs».
6.45 «Misters Bīns». Animācijas seriāls. 23.sērija.
7.00 «LNT rīta ziņu raidījums 900 sekundes».
8.40 «Degpunktā».*
9.05 «Viktorija». Kolumbijas un ASV seriāls. 103.sērija.

10.05 «Mana bijušā drauga kāzas». Vācijas romantiska komēdija.
12.00 «Cerību iela 21». LNT seriāls. 41. un 42.sērija.
13.00 «Lielais jautājums». Veiksmes un prāta spēle.
14.00 LNT dienas ziņas.
14.20 «Klauns». Vācijas seriāls. 22.sērija.
15.15 Bērnu stunda. «Eds, Edis un Edijs». ASV animācijas seriāls. 48.sērija.
15.45 «Detektīvmeitenes 4». ASV animācijas seriāls. 9.sērija.
16.10 «Mīlestība ir kaut kur gaisā». Seriāls. 104.sērija.
16.40 «Kaislības». Meksikas seriāls. 75.sērija.
17.35 «Karstais ledus» (ar subt.). Seriāls. 94.sērija.
18.35 «Zelta drudzis». Veiksmes spēle.
19.00 «Tautas balss».
19.30 «Cerību iela 21». LNT seriāls. 64.sērija.
20.00 LNT ziņas.
20.25 Sporta un laika ziņas; «Degpunktā».
21.00 «Ēna». Vācijas drāma. 2006.g.
23.00 «Vīrieši kokos!» ASV seriāls. 11.sērija.
23.55 «Ātrā palīdzība 9». ASV seriāls. 5.sērija.
0.50 «Renegāts». ASV seriāls. 110.sērija.
1.45 «Aplaupīšana». ASV krimināldrāma. 2001.g.
3.55 «Sešas pēdas zem zemes 5». ASV seriāls. 11.sērija.
4.55 «Smieklīgākie dzīvnieki pasaulē».
5.10 «Karstais ledus» (ar subt.). Seriāls. 94.sērija.

TV3

5.50 «Diagnoze: slepkavība». Seriāls. 5.sērija.
6.40 Hoolaboola. Bērnurīts.
8.00 «Izmeklētājs Kulagins» (ar subt.). Seriāls. 35.sērija.
8.35 «Monte Kristo» (ar subt.). Seriāls. 84.sērija.
9.30 «Tētuka meitiņas» (ar subt.). Seriāls. 41. un 42.sērija.
10.30 «Dziedi ar zvaigzni». 2.raidījums.
13.05 «Kobra». Seriāls. 22.sērija.
14.00 «Rozā Panteras jaunie piedzīvojumi». Animācijas seriāls. 50.sērija; «Amuleta mednieki». Animācijas seriāls. 6.sērija.
14.40 «Laimīgi kopā» (ar subt.). Krievijas seriāls. 149. un 150.sērija.
15.35 «Sargeņģeļi». Austrālijas seriāls. 35.sērija.
16.30 «Sirds uz ledus». Seriāls. 199. un 200.sērija.
17.25 «Monte Kristo» (ar subt.). Seriāls. 85.sērija.
18.20 «Tētuka meitiņas» (ar subt.). Krievijas seriāls. 43. un 44.sērija.
19.20 «Bez tabu». Informatīvi izklaidējoša programma.
19.50 «TV3 ziņas».
20.20 «C.S.I. Maiami 6». ASV detektīvseriāls. 12.sērija.
21.20 «Trīs mārciņas». Seriāls. 5.sērija.
22.15 «Neuzticīgā». ASV, Vācijas un Francijas trilleris.
0.30 «C.S.I. Lasvegasa 5». ASV detektīvseriāls. 20.sērija.
1.25 «Vaļsirdīga atzīšanās» (ar subt.).
1.55 «Sargeņģeļi». Austrālijas seriāls. 35.sērija.
2.45 «Chill: interaktīvs nakts šovs».
4.15 «Remonta skola» (ar subt.). 2.sērija.
5.00 «Sirds uz ledus». Seriāls. 199. un 200.sērija.

TV5

6.30 «Džoisa Maiere. Prieka pilna dzīve» (ar subt.). Kristīgais raidījums.
7.00 «Ciemos pie Tofika». Rīts kopā ar ģimeni.
8.20 «Izsole» (krievu val.).
8.40 «Mis TV 2009» (krievu val.). Latvijas konkurss.
9.00 «Televeikala skatlogs».
9.15 «Brīva sieviete» (ar subt.). Krievijas seriāls.
10.15 «Izmeklēšanas noslēpumi» (ar subt.). Seriāls.
11.15 «Televeikala skatlogs».
11.30 «Melnais krauklis» (ar subt.). Krievijas seriāls.
12.30 «Dzīvokļa jautājums: renovācijas šovs» (ar subt.). Krievijas šovs.
13.30 «Izsole» (krievu val.).
13.50 «Vienkāršas patiesības» (ar subt.). Krievijas seriāls.
14.15 «Televeikala skatlogs».
14.30 «Turecka maršs» (ar subt.). Krievijas seriāls.
15.30 «Okšķeri» (ar subt.). Krievijas seriāls.
16.30 «Likvidācija» (ar subt.). Krievijas seriāls.
17.30 «Sasisto lukturu ielas» (ar subt.). Krievijas seriāls.
18.30 «Bez cenzūras» (krievu val.). Informatīvs raidījums.
19.30 «Ziņu vakars» (krievu val.).
20.05 «Turecka maršs» (ar subt.). Krievijas seriāls.
21.00 «Likvidācija» (ar subt.). Krievijas seriāls.
22.00 «Ziņas 22.00» (krievu val.). Informatīvs raidījums.
22.30 «Kriminālā Latvija» (krievu val.). Ziņas.
23.00 «Kriminālā Krievija» (ar subt.).
24.00 «Mis TV 2009» (krievu val.). Latvijas konkurss.
0.40 «Dāvida šovs».* «SMS ar iepazīšanos».

Trešdiena, 4.februāris

LTV1

6.45 «Labrīt, Latvija!»
8.30 «Mīlas viesulis 2». Seriāls. 704.sērija.
9.25 «Neprāta cena». LTV seriāls. 12.sērija.
9.55 «Hameleonu rotaļas». ASV seriāls. 4973. un 4974.sērija.
10.40 «Azartspēles. Atkarības varā». Dokumentāla filma.
11.30 «Zini vai mini!»* TV spēle.
12.05 «Province».*
12.35 «Viņš zina taisnību». Daudzsēriju mākslas filma. 1.sērija.
13.25 Latvijas Nacionālajam teātrim – 90. Spēlmaņu cilts. U.Dumpis. 1993.g.
14.20 «100 g kultūras».*
14.50 «100. pants».*
15.20 «Zaka un Kodija greznā dzīve». Seriāls pusaudžiem. 11.sērija.
15.50 «Dabas grāmata».*
16.20 «Mīlas viesulis 2». Vācijas seriāls. 704.sērija.
17.15 «Hameleonu rotaļas». ASV seriāls. 4975. un 4976.sērija.
18.00 «Šodien Latvijā un pasaulē» (ar surdotulkojumu).
18.30 «Mana mamma – zvēru daktere». Seriāls. 23.sērija.
19.30 «100 g kultūras».
20.00 «100. pants».
20.30 «Panorāma».
21.07 Latloto izloze.
21.20 «Kas notiek Latvijā?»
22.45 «Zebra».
23.00 Nakts ziņas.
23.15 «Vides fakti».*
23.45 «Vilmēnu lieta». Francijas daudzsēriju mākslas filma. 5.sērija.
0.45 «100 g kultūras».*

LTV7

7.10 «SeMS».
8.30 «Biljonāru autoklubs». Seriāls. 10.sērija.
9.00 «Autosporta programma nr.1».*
9.30 «Dabas taka».*
10.00 «Smalkā dāma». Venecuēlas seriāls. 93.sērija.
10.50 «Anekdošu klubs».
11.00 «Televeikala skatlogs». «Dzīvīte».
11.20 «Televeikala skatlogs». «Automoto raidījums nr.2».*
11.40 «Televeikala skatlogs». «Skatpunkti».*
12.00 «Televeikala skatlogs». «Dzīvei pa vidu».*
12.20 «Televeikala skatlogs». «Top-Shop piedāvā…»
12.40 «Mīlas viesulis 2». Vācijas seriāls. 442.sērija.
13.30 «TV motors».*
14.00 Pasaules meistarsacīkstes hokejā U-18 grupā. Latvija – Japāna. 2008.g.*
16.00 «Smalkā dāma». Venecuēlas seriāls. 93.sērija.
16.50 «SeMS».
17.50 «www.olimpiade.lv».
18.10 «Muhtars atgriežas 2» (ar subt.). Krievijas seriāls. 250.sērija Klusā daba virs klozetpoda.
19.00 «Šodien». Ziņas (krievu val.).
19.25 «112 hronika».
19.35 «Anekdošu klubs».*
19.40 «Biljonāru autoklubs». Seriāls. 10.sērija.
20.05 «Dažas sekundes līdz katastrofai». Dokumentāla filma. 20.sērija
20.55 «Pasaules spēkavīru kauss».*
21.25 «Ātruma cilts».
21.55 «Nākotnes parks».
22.25 «Krusta karš debesīs». Vācijas fantastikas komēdija.
24.00 «Anekdošu klubs».*
0.05 «Muhtars atgriežas 2» (ar subt.). Krievijas seriāls. 250.sērija.
0.50 «112 hronika».*

LNT

6.00 «Ticīgo uzvaras balss». Kristīgā programma.
6.30 «TV veikala skatlogs».
6.45 «Misters Bīns». Animācijas seriāls. 24.sērija.
7.00 «LNT rīta ziņu raidījums 900 sekundes».
8.40 «Degpunktā».*
9.05 «Viktorija». Kolumbijas un ASV seriāls. 104.sērija.
10.05 «Suns, divas ceļasomas un mīlestība». Vācijas romantiska komēdija. 2005.g.
12.00 «Cerību iela 21». LNT seriāls. 43. un 44.sērija.
13.00 «Lielais jautājums». Veiksmes un prāta spēle.
14.00 LNT dienas ziņas.
14.20 «Klauns». Vācijas seriāls. 23.sērija.
15.15 Bērnu stunda. «Eds, Edis un Edijs». ASV animācijas seriāls. 49.sērija.
15.45 «Detektīvmeitenes 4». ASV animācijas seriāls. 10.sērija.
16.10 «Mīlestība ir kaut kur gaisā». Seriāls. 105.sērija.
16.40 «Kaislības». Meksikas seriāls. 76.sērija.

17.35 «Karstais ledus» (ar subt.). Seriāls. 95.sērija.
18.35 «Zelta drudzis». Veiksmes spēle.
19.00 «Tautas balss».
19.30 «Cerību iela 21». LNT seriāls. 65.sērija.
20.00 LNT ziņas.
20.25 Sporta un laika ziņas; «Degpunktā».
21.00 «Mājokļa jautājums». Pārvērtību šovs.
22.00 «Bruklinas noteikumi». ASV krimināldrāma. 2007.g.
0.05 «Draugi 7». ASV seriāls. 6.sērija.
0.35 «Spiegu spēle». ASV seriāls. 1.sērija.
1.30 «Kabatas nauda». ASV komēdija. 1994.g.
3.35 «Uz pilnu klapi». Mākslas filma.
5.10 «Karstais ledus» (ar subt.). Seriāls. 95.sērija.

TV3

5.50 «Diagnoze: slepkavība». Seriāls. 6.sērija.
6.40 Hoolaboola. Bērnurīts.
8.00 «Izmeklētājs Kulagins» (ar subt.). Seriāls. 36.sērija.
8.35 «Monte Kristo» (ar subt.). Seriāls. 85.sērija.
9.30 «Tētuka meitiņas» (ar subt.). Seriāls. 43. un 44.sērija.
10.30 «Dziedi ar zvaigzni». 3.raidījums.
13.05 «Kobra». Seriāls. 23.sērija.
14.00 «Rozā Panteras jaunie piedzīvojumi». Animācijas seriāls. 51.sērija; «Amuleta mednieki». Animācijas seriāls. 7.sērija.
14.40 «Laimīgi kopā» (ar subt.). Krievijas seriāls. 151. un 152.sērija.
15.35 «Sargeņģeļi». Austrālijas seriāls. 36.sērija.
16.30 «Sirds uz ledus». Seriāls. 201. un 202.sērija.
17.25 «Monte Kristo» (ar subt.). Seriāls. 86.sērija.
18.20 «Tētuka meitiņas» (ar subt.). Krievijas seriāls. 45. un 46.sērija.
19.20 «Bez tabu». Informatīvi izklaidējoša programma.
19.50 «TV3 ziņas».
20.20 «Neizskaidrojami, bet fakts» (ar subt.).
21.20 «Izmeklētāju superkomanda» (ar subt.). Krievijas detektīvseriāls. 18.sērija.
22.20 «Jaungada tarifs» (ar subt.). Krievijas romantiska komēdija.
24.00 «Jaunās Sasisto lukturu ielas 3» (ar subt.). Krievijas detektīvseriāls. 12.sērija.
0.55 «Sargeņģeļi». Austrālijas seriāls. 36.sērija.
1.45 «Chill: interaktīvs nakts šovs».
4.15 «Remonta skola» (ar subt.). 3.sērija.
5.00 «Sirds uz ledus». Seriāls. 201. un 202.sērija.

TV5

6.30 «Džoisa Maiere. Prieka pilna dzīve» (ar subt.). Kristīgais raidījums.
7.00 «Ciemos pie Tofika». Rīts kopā ar ģimeni.
8.20 «Izsole» (krievu val.).
8.40 «Mis TV 2009» (krievu val.). Latvijas konkurss.
9.00 «Televeikala skatlogs».
9.15 «Brīva sieviete» (ar subt.). Krievijas seriāls.
10.15 «Izmeklēšanas noslēpumi» (ar subt.). Seriāls.
11.15 «Televeikala skatlogs».
11.30 «Melnais krauklis» (ar subt.). Krievijas seriāls.
12.30 «Dzīvokļa jautājums: renovācijas šovs» (ar subt.). Krievijas šovs.
13.30 «Izsole» (krievu val.).
13.50 «Vienkāršas patiesības» (ar subt.). Krievijas seriāls.
14.15 «Televeikala skatlogs».
14.30 «Turecka maršs» (ar subt.). Krievijas seriāls.
15.30 «Okšķeri» (ar subt.). Krievijas seriāls.
16.30 «Likvidācija» (ar subt.). Krievijas seriāls.
17.30 «Sasisto lukturu ielas» (ar subt.). Krievijas seriāls.
18.30 «Bez cenzūras» (krievu val.). Informatīvs raidījums.
19.30 «Ziņu vakars» (krievu val.).
20.05 «Turecka maršs» (ar subt.). Krievijas seriāls.
21.00 «Likvidācija» (ar subt.). Krievijas seriāls.
22.00 «Ziņas 22.00» (krievu val.). Informatīvs raidījums.
22.30 «Kriminālā Latvija» (krievu val.). Ziņas.
23.00 «Kriminālā Krievija» (ar subt.).
24.00 «Mis TV 2009» (krievu val.). Latvijas konkurss.
0.40 «Dāvida šovs».* «SMS ar iepazīšanos».

Ceturtdiena, 5.februāris

LTV 1

6.45 «Labrīt, Latvija!»
8.30 «Mīlas viesulis 2». Seriāls. 705.sērija.
9.25 «Neprāta cena». LTV seriāls. 13.sērija.
9.55 «Hameleonu rotaļas». Seriāls. 4975. un 4976.sērija.
10.40 «Kas notiek Latvijā?»*
11.55 «Zebra».*
12.10 Latvijas Nacionālajam teātrim – 90. Aci pret aci. E.Radziņa. 1997.g.
12.40 «Aligatoru valstība». Dokumentāla filma. 1989.g.
13.35 «Vertikāle».*
14.20 «100 g kultūras».*
14.50 «100. pants».*
15.20 «Zaka un Kodija greznā dzīve». Seriāls pusaudžiem. 12.sērija.
15.50 «Es ES». Erudīcijas konkurss skolēniem.*
16.20 «Mīlas viesulis 2». Vācijas seriāls. 705.sērija.
17.15 «Hameleonu rotaļas». Seriāls. 4977. un 4978.sērija.
18.00 «Šodien Latvijā un pasaulē» (ar surdotulkojumu).
18.30 «Mana mamma – zvēru daktere». Seriāls. 24.sērija.
19.30 «100 g kultūras».
20.00 «100. pants».
20.30 «Panorāma».
21.10 «Abi labi».
21.50 «Grejas anatomija 3». ASV seriāls. 45.sērija.
22.35 «Naudas zīmes».
22.50 Nakts ziņas.
23.05 «Sievas un meitas». Seriāls. 1.sērija.
24.00 «100 g kultūras».*

LTV7

7.10 «SeMS».
8.10 «www.olimpiade.lv».*
8.30 «Biljonāru autoklubs». Dokumentāls seriāls. 11.sērija.
9.00 «Ātruma cilts».*
9.30 «Laiks vīriem?»*
10.00 «Smalkā dāma». Venecuēlas seriāls. 94.sērija.
10.50 «Anekdošu klubs».
11.00 «Televeikala skatlogs». «Dzīvīte».*
11.20 «Televeikala skatlogs». «Latvji, brauciet jūriņā!»*
11.40 «Uzņēmējdarbības iespējas un risinājumi».*
12.00 «Televeikala skatlogs». «Tādas lietas».*
12.20 «Televeikala skatlogs». «Top-Shop piedāvā…»
12.40 «Mīlas viesulis 2». Vācijas seriāls. 443.sērija.
13.35 «Luangvas stārķi». Dokumentāla filma.
14.30 «Biljonāru autoklubs». Seriāls. 11.sērija.
14.55 Olimpiskais atlases turnīrs hokejā. Itālija – Ukraina. Tiešraide.
17.20 «SeMS».
18.20 «112 hronika».
18.30 Olimpiskais atlases turnīrs hokejā. Latvija – Ungārija. Tiešraide.

21.20 «Šodien». Ziņas (krievu val.).
21.45 «Ar makšķeri».
22.15 «Nozagt Sinatru». ASV traģikomēdija.
23.50 Grupas Bon Jovi koncerts.
1.10 «Anekdošu klubs».*
1.15 «112 hronika».*

LNT

6.00 «Ticīgo uzvaras balss». Kristīgā programma.
6.30 «TV veikala skatlogs».
6.45 «Misters Bīns». Animācijas seriāls. 25.sērija.
7.00 «LNT rīta ziņu raidījums 900 sekundes».
8.40 «Degpunktā».*
9.05 «Viktorija». Kolumbijas un ASV seriāls. 105.sērija.
10.05 «Zaudētā paradīze». Vācijas melodrāma. 1.sērija.
12.00 «Cerību iela 21». LNT seriāls. 45. un 46.sērija.
13.00 «Lielais jautājums». Veiksmes un prāta spēle.
14.00 LNT dienas ziņas.
14.20 «Klauns». Vācijas seriāls. 24.sērija.
15.15 Bērnu stunda. «Eds, Edis un Edijs». ASV animācijas seriāls. 50.sērija.
15.45 «Detektīvmeitenes 4». ASV animācijas seriāls. 11.sērija.
16.10 «Mīlestība ir kaut kur gaisā». Seriāls. 106.sērija.
16.40 «Kaislības». Meksikas seriāls. 77.sērija.
17.35 «Karstais ledus» (ar subt.). Seriāls. 96.sērija.
18.35 «Zelta drudzis». Veiksmes spēle.
19.00 «Tautas balss».
19.30 «Cerību iela 21». LNT seriāls. 66.sērija.
20.00 LNT ziņas.
20.25 Sporta un laika ziņas; «Degpunktā».
21.00 «Mentu kari 4 (ar subt.). Krievijas seriāls. 3.sērija.
22.00 «Sasisto lukturu ielas 8» (ar subt.). Krievijas seriāls. 17.sērija.
23.05 «Nezināmais ierocis jeb Krustnesis 2» (ar subt.). Krievijas piedzīvojumu filma. 1998.g.
0.45 «Krievijas kriminālhronika» (ar subt.).
1.45 «Bruklinas noteikumi». ASV krimināldrāma. 2007.g.
3.45 «Dzīvnieku instinkti».
4.40 «Smieklīgākie dzīvnieki pasaulē».
5.10 «Karstais ledus» (ar subt.). Seriāls. 96.sērija.

TV3

5.50 «Diagnoze: slepkavība». Seriāls. 7.sērija.
6.40 Hoolaboola. Bērnurīts.
8.00 «Izmeklētājs Kulagins» (ar subt.). Seriāls. 37.sērija.
8.35 «Monte Kristo» (ar subt.). Seriāls. 86.sērija.
9.30 «Tētuka meitiņas» (ar subt.). Seriāls. 45. un 46.sērija.
10.30 «Dziedi ar zvaigzni». 4.raidījums.
13.05 «Kobra». Seriāls. 24.sērija.
14.00 «Rozā Panteras jaunie piedzīvojumi». Animācijas seriāls. 52.sērija; «Amuleta mednieki». Animācijas seriāls. 8.sērija.
14.40 «Laimīgi kopā» (ar subt.). Krievijas seriāls. 153. un 154.sērija.
15.35 «Sargeņģeļi». Austrālijas seriāls. 37.sērija.
16.30 «Sirds uz ledus». Vācijas seriāls. 203. un 204.sērija.
17.25 «Monte Kristo» (ar subt.). Seriāls. 87.sērija.
18.20 «Tētuka meitiņas» (ar subt.). Krievijas seriāls. 47. un 48.sērija.
19.20 «Bez tabu».
19.50 «TV3 ziņas».
20.20 «Simpsoni 19». Animācijas seriāls. 9. un 10.sērija.
21.20 «Kikbokseris». ASV spraiga sižeta filma.
23.15 «Lasvegasa». ASV seriāls. 13.sērija.
0.10 «Kobra». Seriāls. 24.sērija.
1.05 «Sargeņģeļi». Austrālijas seriāls. 37.sērija.
2.00 «Chill: interaktīvs nakts šovs».
4.15 «Remonta skola» (ar subt.). 4.sērija.
5.00 «Sirds uz ledus». Seriāls. 203. un 204.sērija.

TV5

6.30 «Džoisa Maiere. Prieka pilna dzīve» (ar subt.). Kristīgais raidījums.
7.00 «Ciemos pie Tofika». Rīts kopā ar ģimeni.
8.20 «Izsole» (krievu val.).
8.40 «Mis TV 2009» (krievu val.). Latvijas konkurss.
9.00 «Televeikala skatlogs».
9.15 «Brīva sieviete» (ar subt.). Krievijas seriāls.
10.15 «Izmeklēšanas noslēpumi» (ar subt.). Seriāls.
11.15 «Televeikala skatlogs».
11.30 «Melnais krauklis» (ar subt.). Krievijas seriāls.
12.30 «Dzīvokļa jautājums: renovācijas šovs» (ar subt.).
13.30 «Izsole» (krievu val.).
13.50 «Vienkāršas patiesības» (ar subt.). Krievijas seriāls.
14.15 «Televeikala skatlogs».
14.30 «Turecka maršs» (ar subt.). Krievijas seriāls.
15.30 «Okšķeri» (ar subt.). Krievijas seriāls.
16.30 «Likvidācija» (ar subt.). Krievijas seriāls.
17.30 «Sasisto lukturu ielas» (ar subt.). Krievijas seriāls.
18.30 «Bez cenzūras» (krievu val.). Informatīvs raidījums.
19.30 «Ziņu vakars» (krievu val.).
20.05 «Turecka maršs» (ar subt.). Krievijas seriāls.
21.00 «Likvidācija» (ar subt.). Krievijas seriāls.
22.00 «Ziņas 22.00» (krievu val.). Informatīvs raidījums.
22.30 «Kriminālā Latvija» (krievu val.). Ziņas.
23.00 «Kriminālā Krievija» (ar subt.).
24.00 «Mis TV 2009» (krievu val.). Latvijas konkurss.
0.40 «Dāvida šovs».* «SMS ar iepazīšanos».

Piektdiena, 6.februāris

LTV 1

6.45 «Labrīt, Latvija!»
8.30 «Mīlas viesulis 2». Seriāls. 706.sērija.
9.25 «Neprāta cena». LTV seriāls. 14.sērija.
9.55 «Hameleonu rotaļas». Seriāls. 4977. un 4978.sērija.
10.40 «Abi labi».*
11.15 «Mans zaļais dārzs».*
11.45 «Kas var būt labāks par šo?»*
12.15 «Vides fakti».*
12.40 «Nežēlīgie ienaidnieki». ASV dokumentāla filma.
13.35 «Galva. Pils. Sēta».*
13.50 «Zaļais īpašums».*
14.20 «100 g kultūras».*
14.50 «100. pants».*
15.20 «Zaka un Kodija greznā dzīve». Seriāls pusaudžiem. 13.sērija.
15.50 «Tu esi Latvija!»*
16.20 «Mīlas viesulis 2». Vācijas seriāls. 706.sērija.
17.15 «Hameleonu rotaļas». Seriāls. 4979. un 4980.sērija.
18.00 «Šodien Latvijā un pasaulē» (ar surdotulkojumu).
18.30 «Mana mamma – zvēru daktere». Seriāls. 25.sērija.
19.30 «100 g kultūras».
20.00 «100. pants».
20.30 «Panorāma».
21.10 «Latvijas šlāgeraptauja 2009».
22.05 «Zonnenfeldu ģimene. Raizes par Tifiju». Vācijas ģimenes filma.
23.00 Nakts ziņas.
23.15 «Zonnenfeldu ģimene. Raizes par Tifiju». Filmas turpinājums.
23.50 «100 g kultūras».*

LTV7

7.30 «SeMS».
8.30 «Biljonāru autoklubs». Dokumentāls seriāls. 12.sērija.
9.00 «Ar makšķeri».*
9.30 «Nākotnes parks».*
10.00 «Smalkā dāma». Venecuēlas seriāls. 95.sērija.
10.50 «Anekdošu klubs».
11.00 «Televeikala skatlogs». «Dzīvīte».
11.20 «Televeikala skatlogs». «Medicīna un mēs».*
11.40 «Televeikala skatlogs». «Nedēļas apskats».*
12.00 «Televeikala skatlogs». «Aktualitātes».*
12.20 «Televeikala skatlogs». «Top-Shop piedāvā…»
12.40 «Mīlas viesulis 2». Vācijas seriāls. 444.sērija.
13.30 NBA spēļu apskats.
14.00 «Lielās sporta divkaujas». Dokumentāla filma. 2.sērija Etiopijas un Kenijas skrējēji.
14.55 Olimpiskais atlases turnīrs hokejā. Itālija – Ungārija. Tiešraide.
17.20 «SeMS».
18.20 «112 hronika».
18.30 Olimpiskais atlases turnīrs hokejā. Latvija – Ukraina. Tiešraide.

21.20 «Šodien». Ziņas (krievu val.).
21.45 «Zveja» (krievu val.).
22.15 «24 stundas 4». ASV seriāls. 23.sērija.
23.00 «Ielu likumi». ASV krimināldrāma.
0.35 «Anekdošu klubs».*
0.40 «112 hronika».*
0.50 NBA spēļu apskats.*

LNT

6.00 «Ticīgo uzvaras balss». Kristīgā programma.
6.30 «TV veikala skatlogs».
6.45 «Misters Bīns». Animācijas seriāls. 26.sērija.
7.00 «LNT rīta ziņu raidījums 900 sekundes».
8.40 «Degpunktā».*
9.05 «Viktorija». Kolumbijas un ASV seriāls. 106.sērija.
10.05 «Zaudētā paradīze». Vācijas melodrāma. 2.sērija.
12.00 «Cerību iela 21». LNT seriāls. 47. un 48.sērija.
13.00 «Lielais jautājums». Veiksmes un prāta spēle.
14.00 LNT dienas ziņas.
14.20 «Klauns». Vācijas seriāls. 25.sērija.
15.15 Bērnu stunda. «Eds, Edis un Edijs». ASV animācijas seriāls. 51.sērija.
15.45 «Dekstera laboratorija 4». ASV animācijas seriāls. 1.sērija.
16.10 «Mīlestība ir kaut kur gaisā». Seriāls. 107.sērija.
16.40 «Kaislības». Meksikas seriāls. 78.sērija.
17.35 «Karstais ledus» (ar subt.). Seriāls. 97.sērija.
18.35 «Zelta drudzis». Veiksmes spēle.
19.00 «Tautas balss».
19.30 «Tautas balss+».
20.00 LNT ziņas.
20.25 Sporta un laika ziņas; «Degpunktā».
21.00 «Starptautiskais humora festivāls Jūrmala 2008» (ar subt.).
23.00 «Neiespējamā misija 2». ASV spraiga sižeta filma.
1.20 «Palikt dzīvam». ASV šausmu filma. 2006.g.
3.15 «Nezināmais ierocis jeb Krustnesis 2» (ar subt.). Krievijas piedzīvojumu filma. 1998.g.
5.00 «Smieklīgākie dzīvnieki pasaulē».
5.10 «Karstais ledus» (ar subt.). Seriāls. 97.sērija.

TV3

5.50 «Diagnoze: slepkavība». Seriāls. 8.sērija.
6.40 Hoolaboola. Bērnurīts.
8.00 «Izmeklētājs Kulagins» (ar subt.). Seriāls. 38.sērija.
8.35 «Monte Kristo» (ar subt.). Seriāls. 87.sērija.
9.30 «Tētuka meitiņas» (ar subt.). Seriāls. 47. un 48.sērija.
10.30 «Dziedi ar zvaigzni». 5.raidījums.
13.05 «Kobra». Seriāls. 25.sērija.
14.00 «Rozā Panteras jaunie piedzīvojumi». Animācijas seriāls. 53.sērija; «Amuleta mednieki». Animācijas seriāls. 9.sērija.
14.40 «Laimīgi kopā» (ar subt.). Krievijas seriāls. 155. un 156.sērija.
15.35 «Sargeņģeļi». Austrālijas seriāls. 38.sērija.
16.30 «Sirds uz ledus». Seriāls. 205. un 206.sērija.
17.25 «Monte Kristo» (ar subt.). Seriāls. 88.sērija.
18.20 «Tētuka meitiņas» (ar subt.). Krievijas seriāls. 49. un 50.sērija.
19.20 «Bez tabu».
19.50 «TV3 ziņas».
20.20 «Blakus tev». ASV ģimenes komēdija.
22.35 «Greizais spogulis» (ar subt.).
0.30 «Naša Russia» (ar subt.). Krievijas humora šovs.
1.00 «Lielpilsētu bojāeja». Dokumentāla filma. 3.epizode.
1.55 «Kobra». Seriāls. 20.sērija.
2.45 «Chill: interaktīvs nakts šovs».
4.15 «Lasvegasa». Seriāls. 13.sērija.
5.00 «Sirds uz ledus». Vācijas seriāls. 205. un 206.sērija.

TV5

6.30 «Džoisa Maiere. Prieka pilna dzīve» (ar subt.). Kristīgais raidījums.
7.00 «Ciemos pie Tofika». Rīts kopā ar ģimeni.
8.20 «Izsole» (krievu val.).
8.40 «Mis TV 2009» (krievu val.). Latvijas konkurss.
9.00 «Televeikala skatlogs».
9.15 «Brīvā sieviete» (ar subt.). Krievijas seriāls.
10.15 «Izmeklēšanas noslēpumi» (ar subt.). Seriāls.
11.15 «Televeikala skatlogs».
11.30 «Melnais krauklis» (ar subt.). Krievijas seriāls.
12.30 «Dzīvokļa jautājums: renovācijas šovs» (ar subt.).
13.30 «Izsole» (krievu val.).
13.50 «Vienkāršas patiesības» (ar subt.). Krievijas seriāls.
14.15 «Televeikala skatlogs».
14.30 «Turecka maršs» (ar subt.). Krievijas seriāls.
15.30 «Okšķeri» (ar subt.). Krievijas seriāls.
16.30 «Likvidācija» (ar subt.). Krievijas seriāls.
17.30 «Sasisto lukturu ielas» (ar subt.). Krievijas seriāls.
18.30 «Bez cenzūras» (krievu val.). Informatīvs raidījums.
19.30 «Ziņu vakars» (krievu val.).
20.05 «Turecka maršs» (ar subt.). Krievijas seriāls.
21.00 «Likvidācija» (ar subt.). Krievijas seriāls.
22.00 «Ziņas 22.00» (krievu val.). Informatīvs raidījums.
22.30 «Kriminālā Latvija» (krievu val.). Ziņas.
23.00 «Kriminālā Krievija» (ar subt.).
24.00 «Mis TV 2009» (krievu val.). Latvijas konkurss.
0.40 «Dāvida šovs».* «SMS ar iepazīšanos».

Sestdiena, 7.februāris

LTV 1

8.15 «Zaļais īpašums».
8.30 «Brīnumainā koledža». Animācijas seriāls. 9. un 10.sērija.
9.00 «Kas te? Es te!»
9.30 «Dabas grāmata».
10.00 «Zaka un Kodija greznā dzīve». Seriāls pusaudžiem. 25.sērija.
10.30 «Kas var būt labāks par šo?»
11.00 «Zonnenfeldu ģimene. Raizes par Tifiju». Vācijas ģimenes filma. 2008.g.
12.35 XXIV Vispārējie latviešu dziesmu svētki un XIV Deju svētki. Veltījums tautasdziesmai.*
15.15 «Projekts Vizuālā Latvija. Latvijas pagasti». Vecpiebalga.*
15.30 «Neprāta cena». LTV seriāls. 9. un 10.sērija.
16.30 «Vides fakti».
17.00 «Aligatoru valstība». Dokumentāla filma.
18.00 «Šodien Latvijā un pasaulē».
18.30 «Ielas garumā». Dzirnavu iela. 3.sērija.
19.00 «Džekija, Etele, Džoanna: Kamelotas sievietes». ASV biogrāfiska drāma. 1.sērija.
20.30 «Panorāma».
21.07 Latloto izloze.
21.15 Latvijas Nacionālajam teātrim – 90. P.Putniņš. «Ar būdu uz baznīcu». Nacionālā teātra izrāde.*
23.45 Nakts ziņas.
23.50 Kinobaudītājiem. «Trīs krāsas. Baltā». Francijas, Polijas un Šveices drāma.

LTV 7

7.50 «Televeikala skatlogs». «Dzīvīte».
8.10 «Televeikala skatlogs». «Arguments».
8.30 «Televeikala skatlogs». «Skatpunkti».
8.50 «Televeikala skatlogs». «Automoto raidījums nr.2».
9.10 «Televeikala skatlogs». «TV mozaīka».
9.30 «Televeikala skatlogs». «Brīvdienu ceļvedis».
9.50 «Televeikala skatlogs». «Tādas lietas».
10.10 «Televeikala skatlogs». «Dzīvei pa vidu».
10.30 «Ātruma cilts».*
11.00 «Zveja» (krievu val.).*
11.30 «TV motors».
12.00 «Dabas taka».
12.30 «Ūdens atmiņa». Dokumentāla filma.
13.25 «Krējums… saldais».*
14.00 NBA spēle. Sanantonio Spurs – Losandželosas Lakers.*
16.05 «Biljonāru autoklubs». Seriāls. 12.sērija.
16.30 «Nozagt Sinatru». ASV traģikomēdija.
18.05 «Lielās sporta divkaujas». Dokumentāla filma. 2.sērija
19.00 Pasaules spēkavīru kauss.
20.00 «Kriminālā informācija» (krievu val.).
20.30 «Ko iesākt ar Braienu? 2». Seriāls. 1.sērija.
21.15 «1000 jūdzes aiz Polārā loka». 6.sērija.
21.45 «Neds Kellijs». Austrālijas, Lielbritānijas un Francijas biogrāfiska drāma.
23.40 «Gandrīz likumīgi». Vācijas un ASV komēdija.

LNT

6.00 «Holivudas mīluļi».
6.25 «Dzīves smieklīgākie brīži».
6.45 «TV veikala skatlogs».
7.00 «Dzīves smieklīgākie brīži». 106.sērija.
7.30 «Sliktais suns». ASV animācijas seriāls. 17.sērija.
8.00 «Maska». ASV animācijas seriāls. 47.sērija.
8.30 «Vecās Kristīnes jaunie piedzīvojumi». ASV komēdijseriāls. 9.sērija.
9.00 «Mans mīļais draugs». Raidījums par dzīvniekiem.
9.30 «Rīta mikslis». Vada E.Zariņš.
10.00 «Brīvību Villijam 2». ASV un Francijas ģimenes piedzīvojumu filma. 1995.g.

12.00 «Lielais jautājums». Veiksmes un prāta spēle.
13.00 «Neticamā misija». Vācijas piedzīvojumu komēdija.
15.05 «Misters Bīns». Lielbritānijas komēdijseriāls.
15.40 «Mīts». Ķīnas un Honkongas piedzīvojumu komēdija.
18.00 «Komisārs Reksis 9». Austrijas un Vācijas seriāls. 4.sērija.
19.00 «Prāta banka». Intelektuāla spēle.
20.00 LNT ziņas.
20.25 Sporta un laika ziņas.
20.40 «Zelta drudzis». Veiksmes spēle.
21.10 «Cīņas klubs». Tiešraide.
22.50 «Pazudis un atrasts». ASV komēdija.
0.45 «Emanuela 2000». Erotiska mākslas filma. 1.sērija.
2.30 «Neiespējamā misija 2». ASV spraiga sižeta filma.
4.40 «Dzīvnieku instinkti». Dokumentāla filma. 26.sērija.

TV3

5.50 «Diagnoze: slepkavība». Seriāls. 9.sērija.
6.40 Hoolaboola. Bērnurīts.
8.15 «H2O» Seriāls. 13.sērija.
8.45 «Smieklīgākie videokuriozi 11». 4.sērija.
9.15 «Glābējkomanda Cepums». Kulinārijas šovs.
9.45 «Senā pasaule 2». ASV animācijas filma. 1994.g.
11.05 «Zilā lagūna». ASV piedzīvojumu filma.
13.00 «Smieklīgākie videokuriozi 11». 5.sērija.
13.40 «Džunglu zvaigzne». Realitātes šovs. 11.sērija.
14.35 «Greizais spogulis» (ar subt.).
16.25 «Blakus tev». ASV ģimenes komēdija.
18.35 «Maskava asarām netic» (ar subt.). Krievijas melodrāma. 1979.g. 1.sērija.
19.50 «TV3 ziņas».
20.20 «Lieliskais peļu detektīvs». ASV animācijas filma.
21.40 «Vieglprātības nasta». ASV romantiska komēdija.
23.40 «Dīvainās dienas». ASV fantastikas trilleris.
2.05 «Kaskadieru skola». 1.sērija.
2.55 «Chill: interaktīvs nakts šovs».
5.00 «Diagnoze: slepkavība». ASV seriāls. 10.sērija.

TV5

8.00 «Ciemos pie Tofika». Rīts kopā ar ģimeni.
10.00 «Sieviešu līga» (ar subt.).
10.25 «Izsole» (krievu val.).
10.45 «Mis TV 2009» (krievu val.). Latvijas konkurss.
11.00 «Televeikala skatlogs».
11.15 «Viss par kino» (ar subt.). Informatīvs raidījums.
12.00 «Dzīvokļa jautājums: renovācijas šovs» (ar subt.).
13.00 «Jaunā paaudze» (krievu val.). Kristīgā programma.
13.30 «Triecienlīga» (ar subt.). Krievijas humora raidījums.
14.30 «Dzīvokļa jautājums: renovācijas šovs» (ar subt.).
15.30 «Fotogrāfs» (ar subt.). Dokumentāla filma.
16.30 «Krievijas sensācijas» (ar subt.).
17.30 «Slazds» (ar subt.). Krievijas seriāls.
18.30 «Jeļcins» (ar subt.). Dokumentāla filma.

19.30 «Sestdienas ziņu vakars» (krievu val.).
20.00 «Atpakaļ skaitīšana» (ar subt.). Krievijas seriāls.
20.50 «Smiekli bez robežām» (ar subt.).
21.40 «Triecienlīga» (ar subt.). Krievijas humora raidījums.
22.35 «Kriminālā Krievija» (ar subt.). Krievijas seriāls.
23.30 «Dāvida šovs».* «SMS ar iepazīšanos».
0.45 «Erotiskie stāsti». Erotisks seriāls. SMS ar iepazīšanos.

Svētdiena, 8.februāris

LTV 1

8.00 «Garīgā dimensija».
8.30 «Brīnumainā koledža». Animācijas seriāls. 11. un 12.sērija.
9.00 «Kas te? Es te!»
9.30 «Juniors TV».
10.00 «Zaka un Kodija greznā dzīve». Seriāls pusaudžiem. 26.sērija.
10.30 «Mans zaļais dārzs».
11.00 Latvijas Nacionālajam teātrim – 90. «Latvijas teātru vēsture». Nacionālais teātris. 5. un 6.daļa.
12.00 Dievkalpojums.
13.00 «Vertikāle».
13.30 «Daudz laimes!» Apsveikumu koncerts.
14.30 «Latvijas šlāgeraptauja 2009».*
15.30 «Neprāta cena». LTV seriāls. 11. un 12.sērija.
16.30 «Ziemeļu puse».
17.00 «Nežēlīgie ienaidnieki». Dokumentāla filma.
18.00 «Šodien Latvijā un pasaulē».
18.30 «Province».
19.00 «Džekija, Etele, Džoanna: Kamelotas sievietes». ASV biogrāfiska drāma. 2.sērija.
20.30 «Panorāma».
21.25 «Uzbrukums slepenpolicijai». Rīgas kinostudijas drāma. 1975.g.
23.00 Nakts ziņas.
23.05 «Ziemeļu puse».*
23.35 A.Kristi. «Erkils Puaro». Lielbritānijas detektīvseriāls. 20.sērija.

LTV 7

7.50 «Televeikala skatlogs». «Latvji, brauciet jūriņā!»
8.10 «Televeikala skatlogs». «Pie rīta kafijas».
8.30 «Reģionālā attīstība Latvijā. Agro 2009».
8.50 «Uzņēmējdarbības iespējas un risinājumi».
9.10 «Televeikala skatlogs». «Nedēļas apskats».
9.30 «Televeikala skatlogs». «Darbs. Izglītība. Karjera».
9.50 «Televeikala skatlogs». «Aktualitātes».
10.10 «Televeikala skatlogs». «Vārds uzņēmējiem».
10.30 «Tavs auto».*
11.00 «Ar makšķeri».*
11.30 «Autosporta programma nr.1».*
12.00 «Laiks vīriem».
12.29 «NBA spēļu apskats».*
12.55 Olimpiskais atlases turnīrs hokejā. Ungārija – Ukraina.
15.15 «Sporta studija».*
16.00 «Nākotnes parks».*
16.30 Olimpiskais atlases turnīrs hokejā. Latvija – Itālija. Tiešraide.
19.20 «Ūdens atmiņa». Dokumentāla filma.
20.10 «Izdzīvotāji». Dokumentāla filma. 2.sērija
21.00 «Noziedzīgie prāti 3». Seriāls. 20.(noslēguma) sērija.
21.45 «24 stundas». ASV seriāls. 10.sērija.
22.30 NBA spēle. Losandželosas Lakers – Klīvlendas Cavaliers. Tiešraide.
1.00 «TV motors».*

LNT

5.30 «Dzīves smieklīgākie brīži». 107. un 108.sērija.
6.45 «TV veikala skatlogs».
7.00 «Mājokļa jautājums».*
8.00 «Kas jauns, Skubij Dū?» ASV animācijas seriāls. 38.sērija.

8.30 «Vecās Kristīnes jaunie piedzīvojumi». ASV komēdijseriāls. 10.sērija.
9.00 «Autoziņas».
9.30 «Ekstrēms tuvplānā».
10.00 «Sirmā ēdienkaratē».
10.40 «Gudrā blondīne 2». ASV komēdija.
12.35 «Diversants». Krievijas kara filma. 2.sērija.
13.30 «Adamsu ģimene». ASV melnā komēdija. 1991.g.
15.25 «Policijas akadēmija 2». ASV komēdija.
17.15 «O.C.» ASV seriāls. 23.sērija.
18.15 «Komisārs Reksis 9». Austrijas un Vācijas detektīvseriāls. 5.sērija.
19.15 LNT ziņu Top 10.
20.00 LNT ziņas, laika ziņas.
20.15 Sporta ziņas.
20.25 «Degpunktā». Nedēļas apskats.
20.50 «No šūpuļa līdz kapam». ASV trilleris.
22.55 «Supernatural». ASV seriāls. 16.sērija.
23.50 «Amerikāņu dumpinieki». ASV vesterns.
1.40 «Pazudis un atrasts». ASV komēdija.
3.35 «Neticamā misija». Vācijas piedzīvojumu komēdija.
5.15 «Teksasas reindžers 7». ASV seriāls. 22.sērija.

TV3

5.50 «Diagnoze: slepkavība». ASV seriāls. 11.sērija.
6.40 Hoolaboola. Bērnurīts.
8.15 «H2O». Seriāls. 14.sērija.
8.45 «Māmiņu klubs». Raidījums.
9.25 «Garšu laboratorija». Kulinārijas raidījums.
10.00 «Superbingo». TV spēle.
10.50 «Maskava asarām netic» (ar subt.). Krievijas melodrāma. 1979.g. 1.sērija.
12.05 «Pasaules neticamākie video 3». 13.sērija.
13.10 «Džunglu zvaigzne». Realitātes šovs. 12.sērija.
14.05 «Bīstamās mājsaimnieces 3». Seriāls. 5. un 6.sērija.
15.50 «Doktors Hauss 3». ASV seriāls. 21.sērija.
16.50 «Kobra». Seriāls. 26.sērija.
17.45 «Karatē bērns 2». ASV ģimenes filma.
19.50 «TV3 ziņas».
19.55 «Nekā personīga». Informatīva programma.
20.35 «13. janvāris». Dokumentāla filma.
21.15 «Lidojuma plāns». ASV trilleris.
23.10 «Neskūpsti policistu». Mākslas filma.
1.00 «Rūgtais Mēness». Francijas, Lielbritānijas un ASV drāma.
3.15 «Chill: interaktīvs nakts šovs».
5.00 «Diagnoze: slepkavība». ASV seriāls. 12.sērija.

TV5

7.30 «Labā vēsts ar Riku Renneru» (krievu val.). Kristīgais raidījums.
8.00 «Ciemos pie Tofika». Rīts kopā ar ģimeni.
10.00 «Sieviešu līga» (ar subt.).
10.25 «Izsole» (krievu val.).
10.45 «Mis TV 2009» (krievu val.). Latvijas konkurss.
11.00 «Televeikala skatlogs».
11.15 «Nevad» (ar subt.). Informatīvs raidījums.
11.30 «Autoziņas» (krievu val.).*
12.00 «Dzīvokļa jautājums: renovācijas šovs» (ar subt.).
13.00 «Jaunā paaudze» (krievu val.). Kristīgā programma.
13.30 «Krievijas sensācijas» (ar subt.).
14.15 «Mis TV 2009» (krievu val.). Latvijas konkurss.
14.30 «Sargiet sievietes!» (ar subt.). Krievijas mākslas filma.
16.50 «Nevad» (krievu val.). Informatīvs raidījums.
17.00 «Autoziņas» (krievu val.).
17.30 «Slazds» (ar subt.). Krievijas seriāls.
18.30 «Pilsēta TV» (krievu val.). Informatīvs raidījums.
19.00 «Kriminālā Latvija» (krievu val.).
19.30 «Septiņi jaunumi» (krievu val.).
20.40 «Jūrmaļina 2008» (ar subt.). Humora raidījums.
22.20 «Vecmeita» (ar subt.). Krievijas mākslas filma.
23.45 «Dāvida šovs».* «SMS ar iepazīšanos».
1.00 «Mis TV 2009» (krievu val.). Latvijas konkurss.

Līgums par atkritumu izvešanu noslēgts

«Vai veikals «Beta» Uzvaras ielā maksā par atkritumu izvešanu?» to «Jelgavas Vēstnesim» lūdz noskaidrot jelgavniece Beate, kura novērojusi, ka veikalnieki atkritumus regulāri izmet daudzdzīvokļu māju konteineros.

SIA «Jelgavas Komunālie pakalpojumi», pārbaudot, vai veikalam ir līgums ar uzņēmumu par atkritumu izvešanu, norāda, ka tas par Uzvaras ielu 35 ir noslēgts, tādējādi veikals «Beta» maksā par atkritumu izvešanu.

Taujāti par to, vai maksa atbilst reāli radīto atkritumu apjomam, speciālisti norāda – visticamāk, ka ne. Izrādās, līdz šim kartons no veikala «Beta» un citiem līdzīgiem klientiem savākts bez maksas, taču jau pašlaik uzņēmums noslēdzis līgumus, kurā šis nu ir maksas pakalpojums. Tajā uzņēmumi aicināti maksāt par izvedamo kartonu. Tiesa gan – ar veikaliem «Beta» tāds līgums pagaidām vēl nav noslēgts.

Visticamāk, tas arī ir viens no iemesliem, kādēļ līdzās veikalam «Beta» Uzvaras ielā dzīvojošajiem šķiet, ka uzņēmums nemaksā par atkritumu izvešanu. Ja arī turpmāk uzņēmums neslēgs līgumu par kartona izvešanu, tam nāksies maksāt vairāk, proti, par lielāku izvedamo atkritumu apjomu.

Sagatavoja Sintija Čepanone

SIA «Jelgavas Komunālie pakalpojumi», pārbaudot, vai veikalam ir līgums ar uzņēmumu par atkritumu izvešanu, norāda, ka tas par Uzvaras ielu 35 ir noslēgts, tādējādi veikals «Beta» maksā par atkritumu izvešanu. *Foto: Ivars Veiliņš*

Darbs

Meklē

Apdares meistars. Varu veikt reģipša, apmetuma darbus, špaktelēšanu, krāsošanu, tapešu līmēšanu. Ir rekomendācijas. Tālrunis 29592818.

Pasniedzējs – papildu mācību stundas: privātstundas vācu (krievu kā svešvalodas) valodā un tulkošanā. Tālrunis 26872900.

Apdares meistars, varu veikt visu veidu celtniecības darbus (iekšējā apdare) vai apsaimniekotāja darbu uzņēmumā, skolā vai bērnudārzā, privātā sektorā. Ir pieredze un B kat. vadītāja apliecība. Tālrunis 26033315 (Andris).

Varu celt, nest, montēt, līmēt, palīdzēt, krāmēt. Labas datorzināšanas, pieredze pārdošanā, klientu konsultēšanā. Tālrunis 20212854.

Auklīte (36 g.) ar darba pieredzi un rekomendāciju meklē darbu. Esmu bez kaitīgiem ieradumiem un ar atbildības sajūtu. Var veikt veca cilvēka aprūpēšanu vai citu darbu. Tālrunis 25935092.

Elektriķa, metinātāja, santehniķa, virpotāja, celtnieka darbu. Tālrunis 29818936; 63024672, pēc plkst.19.

Aizsaulē aizgājuši

MIHAĻINA SAVEĻJEVA (dz. 1923. g.)
DIDZIS VORONOVS (dz. 1965. g.)
EDGARS MEŽOTNIS (dz. 1938. g.)
VITĀLIJS KAPEĻKO (dz. 1943. g.)
VERA ERBSA (dz. 1915. g.)
VALĒRIJS IVANOVS (dz. 1979. g.)
JEVGENIJS AFANASJEVS (dz. 1937. g.)
LŪCIJA ŠKIPARA (dz. 1917. g.)
ILONA ŠMĒDIŅA (dz. 1954. g.)
LAIMONIS ROKS (dz. 1940. g.)
NADEŽDA VOROBJOVA (dz. 1941. g.)
JEFIMENKO JEKATERINA (dz. 1921. g.)
JEĻENA PETROVA (dz. 1949. g.)
LARISA GALKINA (dz. 1952. g.)
NIKOLAJS ŠČEGLOVS (dz. 1943. g.)
IMANTS OZOLIŅŠ (dz. 1946. g.). Izvadīšana 29.01. plkst.13 no Baložu kapu kapličas uz Kalnanšu kapsētu.
JĀZEPS POKULS (dz. 1950. g.). Izvadīšana 29.01. plkst.14 Zanderu kapsētā.
PETRS AĻĢIRDS ZEMRIBAITIS (dz. 1942. g.). Izvadīšana 29.01. plkst.15 Zanderu kapsētā.
ALEKSANDRA FROLOVA (dz. 1927. g.). Izvadīšana 29.01. plkst.14 Bērzu kapsētā.
BIRUTA RAMMA (dz. 1927. g.). Izvadīšana 30.01. plkst.15 no Zanderu sēru nama uz Bērzu kapsētu.

SIA «AUTOFIRMA RAIVO»
aicina darbā
servisa darbu vadītāju – rezerves daļu pārdevēju.
Pieteikties personīgi Brīvības ielā 52, Dobelē, vai pa tālruni 26379899.

SIA «KULK» PIEDĀVĀ DARBU
CEĻU BŪVDARBU VADĪTĀJAM

Darba pienākumi:
- Būvniecības projektu vadīšana un kontrole;
- Darbinieku vadīšana un darbu kvalitātes/izpildes termiņu kontrole;
- Tehniskās dokumentācijas sagatavošana.

Prasības:
- Atbilstoša darba pieredze;
- Augstākā vai vidējā speciālā izglītība būvniecībā;
- Vēlams sertifikāts ceļu būvdarbu vadīšanā un būvuzraudzībā;
- Spēja patstāvīgi organizēt savu un komandas darbu, pieņemt lēmumus un uzņemties atbildību;
- Labas iemaņas darbā ar datoru (*MS Office*);
- B kategorijas autovadītāja apliecība.

Piedāvājam:
- Konkurētspējīgu atalgojumu un sociālās garantijas;
- Dienesta automašīnu, degvielas izdevumu un telefonsarunu apmaksu;
- Dinamisku darbu stabilā uzņēmumā;
- Profesionālo pieredzi un karjeras iespējas;
- Darba vietu Jelgavā.

CV un pieteikuma vēstuli sūtīt pa e-pastu: personals@kulk.lv vai uz adresi: SIA «Kulk», Dobeles šoseja 34, Jelgava, LV – 3007, tālrunis 63007719.

Jelgavas 3. pamatskola aicina pieteikt bērnus, kuri 2009./2010. mācību gadā uzsāks mācības 1. klasē.

Piedāvājam papildus apgūt:
- peldēšanu,
- daiļslidošanu, hokeju,
- sporta dejas, tautiskās dejas,
- basketbolu,
- angļu valodu.

Skolas lietvedības darba laiks – katru darba dienu no plkst.8 līdz 15. Uzziņas pa tālruni 63022256.

Jelgavas p/ie «Sporta servisa centrs» saņemtie un izlietotie ziedojumi 2008. gadā

Naudas līdzekļu atlikums uz 01.01.2008. – Ls 10 109,38

Saņemti ziedojumi	**Summa, Ls**
SIA «HCT Automotive» ziedojums Agarska triāla klubam – motosporta attīstībai	10 000,00
A/s «Hansabanka» ziedojums ziemas sporta veidu attīstībai	500,00
A/s «SEB banka» ziedojums sporta pasākumu organizēšanai	2000,00
A/s «Hansabanka» ziedojums basketbola attīstībai	700,00
A/s «Hansabanka» ziedojums grāmatas «Basketbols Jelgavā» izdošanai	500,00
SIA «Kreklu grupa» ziedojums Jelgavas sporta attīstībai	1000,00
KOPĀ:	**14 700,00**

Izlietoti ziedojumi	**Summa, Ls**
Finansējums motosporta attīstībai – Agarska triāla klubam	20 000,00
Finansējums BJSS meiteņu basketbola komandai – dalībai turnīrā Francijā	150,00
Finansējums SK «Jelgavas Roņi» – ziemas peldēšanas sacensībām Somijā	500,00
Finansējums BMX SK «Mītavas kumeļi» – dalībai sacensībās Holandē	620,00
Finansējums jaunatnes futbola centram «Jelgava» – futbola attīstībai	1000,00
Bankas pakalpojumi	6,41
KOPĀ:	22 276,41

Naudas līdzekļu atlikums uz 01.01.2009. – Ls 2532,97

«Ivabalte Agro» (www.ivabalteagro.lv) ir starptautiskā uzņēmuma «Ivabalte» meitas uzņēmums, kas pārstāv pasaulē vadošus vācu lauksaimniecības tehnikas ražotājus: «Fendt», «Rabe», «Horsch», «Challenger» u.c., nodrošinot šīs tehnikas tirdzniecību un apkalpošanas servisu Latvijā. **Šobrīd uzņēmums turpina mērķtiecīgu attīstību Latvijas tirgū, aicinot pievienoties savai komandai**

tirdzniecības pārstāvi darbam ar lauksaimniecības tehniku,

kura/as galvenie pienākumi būs: nodrošināt sekmīgu produktu virzību tirgū; piesaistīt jaunus klientus un uzturēt stabilu ilgtermiņa sadarbību ar esošajiem klientiem.

Aicinām atsaukties kandidātus/es ar teicamām pārdošanas prasmēm un vēlmi mācīties. Amata prasības: vismaz 2 gadu aktīvās pārdošanas darba pieredze, vēlams saistīta ar lauksaimniecības vai industriālās tehnikas jomu; augstākā izglītība; labas latviešu, krievu, vācu un/vai angļu valodas zināšanas; datora lietotāja prasmes; autovadītāja apliecība.

Piedāvājam iespēju strādāt ar augstas kvalitātes tehniku, labus atalgojuma nosacījumus, profesionālās apmācības.

Interesentus lūdzam savu CV un motivācijas vēstuli sūtīt pa e-pastu: solvita@ivabalteagro.lv līdz 3. februārim. Tālrunis jautājumiem – 26791054.

JELGAVAS PILSĒTAS KULTŪRAS NAMĀ

14. februārī plkst. 19.00

Profesionālais pūtēju orķestris „Rīga", diriģents Raitis Ašmanis

Amber, Anna Dribas, Intars Busulis un Gatis Gorkuša (trompete).

Biļetes iepriekšpārdošanā kultūras nama kasē. Biļešu cenas: Ls 4.00, 3.00, 2.00

Kases darba laiks: Otrd., trešd., ceturtd., piektd. 15.00 – 19.00 Sestd. 9.00 – 14.00 Kases tālrunis: 63084679

uzzini vairāk: kultura.jelgava.lv

JELGAVAS PILSĒTAS KULTŪRAS NAMĀ

29. janvārī plkst. 13.00

Muzikālais loto skolu jauniešiem ar vokālo grupu „Framest".
Sarunas par mūziklu žanru, to iestudēšanu un džeza mūziku, kino fragmenti.

Dzied grupa **„Framest"**
Biļešu cenas: Ls 2.50, 2.00, 1.50

31. janvārī plkst. 16.00 un 1.februārī plkst. 14.00

PIRMIZRĀDE!
M.Tvens **"Princis un ubaga zēns"**

Jelgavas Ād.Alunāna teātra iestudējums, I.Kalniņa mūzika un Vika vārdi. Rež. L.Ņefedova.
Biļešu cenas: Ls 3.00, 2.00, 1.50

Kases darba laiks: Otrd., trešd., ceturtd., piektd. 15.00 – 19.00 Sestd. 9.00 – 14.00 Kases tālrunis: 63084679

uzzini vairāk: kultura.jelgava.lv

14. februārī, Jelgavā **Uzvaras parkā**

40 000 kg ledus no Latvijas un Somijas
3 kontinentu 30 mākslinieku 45 mākslas darbi par tēmu Mīlas galaktika
Kosmiskais ledus bārs ar TAMI-TAMI bārmeņiem

Skulptūru parks atvērts no plkst. 10.00 līdz 22.00
Biļetes iepriekšpārdošanā „Biļešu paradīzes" un kultūras nama kasē
„Galaxy of Love" Radio amora pasts un pasaules labākās mīlas dziesmas

16.00 Festivāla atklāšana
Deju kolektīva „Vēja zirdziņš" etīdes
Dejas ar **DJ ELLA** (Elīna Fūrmane) un draugiem
18.00 Mākslinieku apbalvošanas ceremonija - skulptūru, gaismas un mūzikas spēles
21.00 Uguns un pirotehnikas šovs „Galaktikas zvaigznes"

Ar tumsas iestāšanos skulptūru, gaismas un mūzikas spēles.
Biļetes iepriekšpārdošanā „Biļešu paradīzes" kasēs. Biļetes cena: Ls 1.00)

No plkst. 22:00 festivāla *afterparty* klubā "Jelgavas Baltie Krekli"

15. februārī skulptūru parks atvērts no plkst. 10.00 līdz 22.00.
(Biļetes iepriekšpārdošanā „Biļešu paradīzes" kasēs. Biļetes cena: Ls 1.00)

Par skulptūru parka atrašanās vietu un transporta kustību un auto novietošanas iespējām uzzini vairāk: www.kultura.jelgava.lv

Savulaik kvartāls starp Pulkveža O.Kalpaka, Svētes, Raiņa un Sakņudārza ielu bija slimnīcai piederoša teritorija, kurā apmēram desmit ēkās bija izvietotas slimnīcas nodaļas un viss, kas nodrošināja to ikdienu. Nu no agrākā slimnīcas kompleksa saglabājies centrālais korpuss un toreizējā Uzņemšanas nodaļa (tagad privātskolas «Punktiņš» ēka), aiz tās – «Pilsētsaimniecības» ēka, kurā pa kārtai bija gan LOR, gan Bērnu infekciju, gan Ādas nodaļa, arī morgs, neatliekamās medicīniskās palīdzības stacija, savukārt teritorijas labajā pusē vēl tagad slejas agrākā slimnīcas saimniecības ēka un nu jau rekonstruēts nams, kur savulaik bijusi aptieka. *Foto: Ivars Veiliņš un no slimnīcas arhīva*

Slimnīca, ko «apēda» laiks

■ *Sintija Čepanone*

Šķiet, jāpaiet vēl ne vienam vien gadu desmitam, lai no jelgavnieku ikdienas sarunām izzustu nosaukums «vecā slimnīca», apzīmējot namu tagadējā Pulkveža O.Kalpaka ielā 16. Taču, izrādās, «vecā» slimnīca savulaik bijusi nevis viena ēka, bet gan kādas desmit vienpadsmit mājas, kas, cita no citas tuvāk un tālāk izvietotas, aizņēmušas pat veselu kvartālu starp Pulkveža O.Kalpaka, Svētes, Raiņa un Sakņudārza ielu.

Jelgavas pilsētas slimnīcas aizsākums ir 1824. gadā, kad Driksas upes tuvumā bijušajā hercoga staļļu ēkā atklāja tālaika pirmo slimnīcu Jelgavā – Sabiedriskās aizgādības kolēģijas slimnīcu. 1919. gadā slimnīcā jau bija 250 gultas, tur strādāja septiņi ārsti. Taču drīz vien ēka kļuva nepiemērota slimnīcas vajadzībām, tāpēc to pārvietoja uz Paula ielu 16 (tagadējo Pulkveža O.Kalpaka ielu), daļēji aizņemot tur esošās Diakonisu slimnīcas telpas, kur strādāja diakonises jeb mūķenes, galvenokārt aprūpējot acu slimniekus, slimniekus ar lipīgām slimībām, kā arī nabagos un nespējniekus. Jāpiebilst, ka Diakonisu slimnīca pastāvēja līdz 1937. gadam, pēdējā laikā ārstējot galvenokārt vāciešus. Bet Jelgavas 1. pilsētas slimnīca turpināja apdzīvot plašo kvartālu...

Slimnīcu nosargā paši

Vēstures avoti liecina, ka 1935. gadā likts pamatakmens slimnīcas jaunbūvei, un jau pēc diviem gadiem to nodeva lietošanā kā vienu no modernākajām slimnīcām valstī. Tā pilsētai izmaksājusi 500 000 latu, kas iegūti no budžeta ietaupījumiem, neapgrūtinot pilsētu ar aizņēmumiem un parādiem.

Jelgavniece Imanta Nuka atceras, ka, vēl bērns būdama, kopā ar mammu uz slimnīcu devusies apciemot krustmāti. «Tas varēja būt kāds 1943. gads, bet kā šodien atceros to īpašo gaisotni, kas valdīja tā laika jaunajā slimnīcā – kāpnes bija izklātas ar paklāju, sienas nišās izvietotas statujas...» atceras Nukas kundze, kurai 1954. gadā slimnīca kļuva arī par darba vietu. Vēl mūsdienās saglabājušies nostāsti par jumta terasi, kas pacientu vajadzībām tika izbūvēta uz jaunās slimnīcas jumta. Divkrāsaina flīžu grīda, koka lāviņas, kur atpūsties slimniekiem, nojumes, kur lietus laikā varēja patverties slimnieki, kuri tā sauktās aeroterapijas nolūkā bija ratiņos vai gultās izvesti elpot svaigu gaisu... «Tur bija puķes, vēlāk pamanījās izaugt arī bērziņš, un sajūta tiešām bija kā dārzā,» atceras I.Nuka. Taču jau piecdesmito gadu beigās jumta terase vairs netika intensīvi izmantota gaisa peldēm – tieši tur dažkārt tapušas fotogrāfijas, kurās redzami tolaik slimnīcā strādājošie.

Maija Lucava, kura slimnīcā sāka strādāt sešdesmito gadu vidū, pēc laikabiedru atmiņām zina stāstīt, ka no uguns liesmām, kas 1944. gadā plosījās Jelgavā, slimnīcai izdevās paglābties, galvenokārt pateicoties izcilajam dakterim Ringoldam Čakstem, pirmā Valsts prezidenta dēlam, jo viņš bija tas, kurš organizēja ne tikai slimnieku evakuēšanu uz drošāku patvērumu, bet arī liesmu apslāpēšanas darbus. Lai slimnieki būtu drošībā, no kara nopostītās Jelgavas slimnīca kādus trīs mēnešus patvērumu rada Reikuļu mājās Lielvircavā, bet pēc tam darbu atsāka vecajās ēkās – tiesa gan, stipri bojātās. Centrālajā korpusā kādu laiku bija kara hospitālis, un slimnīca izvietojās pārējās ēkās.

Basām kājām – pat salā

M.Lucava, atceroties savas prakses un vēlāk arī darba gaitu sākumu, stāsta, ka pēckara gados daudzi slimnīcas darbinieki arī dzīvojuši slimnīcas teritorijā esošajās mājās – tolaik tas nebija nekas neparasts, drīzāk pagaidu mājvieta, līdz slimnīcas darbiniekam piešķirs dzīvokli. To, kāds agrāk bija slimnīcas ēku un līdz ar to arī nodaļu izvietojums, cilvēkam, kas to nav pieredzējis, grūti iztēloties, nodaļas laika gaitā vairākkārt mainījušas savu atrašanās vietu. To apliecina arī kādas jelgavnieces atmiņas: «Manā bērnībā tagadējā «Pilsētsaimniecības» ēkā man rāva mandeles – tur bija LOR nodaļa; mana bērna bērnībā tur bija Bērnu infekciju nodaļa, un dēls tur gulēja ar dzelteno kaiti.» Kādu laiku tur bijusi arī Ādas un venerisko slimību nodaļa. M.Lucava zina teikt, ka kopumā slimnīcai piederējušas kādas desmit vienpadsmit ēkas, bet laika gaitā vairākas no tām nojauktas. «Tagad saglabājusies ir arī agrākā aptieka, saimniecības ēka, kur 2. stāvā bija plaša zāle svinībām, bet lejā – virtuve, kurtuve un citas telpas, kas nodrošināja slimnīcas darbu, morgs un laboratorija. Mājā līdzās saimniecības ēkai savulaik bija gan Ādas nodaļa, gan *bērnu infekcijas*. Tiesa gan – nu šīs ēkas vairs nav,» slimnīcas teritorijas plānojumu ieskicē M.Lucava, kardioloģe un vēlāk arī slimnīcas filiāles vadītāja. Nelielajā vienstāvu ēkā, kas robežojās ar Sakņudārza ielu, savulaik «dzīvoja» ātrā palīdzība. Jāpiebilst, ka pirms tam tā atradās Uzņemšanas nodaļas (tagadējā «Punktiņa») pagalma pusē, kur ērti varēja piebraukt ar ātrās palīdzības mašīnu. Tiesa gan – tagad «ātro» durvis ir aizmūrētas...

Pulkveža O.Kalpaka iela par tādu kļuva 1924. gadā – pirms tam tā bija Paula iela, tad – Pāvela. 1940. gadā Pulkveža O.Kalpaka iela ieguvusi «neitrālāku» nosaukumu – Slimnīcas iela. Kara laikā vēsturisko nosaukumu iela atguvusi, bet 1944. gadā tā atkal pārdēvēta par Slimnīcas ielu un tāda tā palika līdz 1998. gadam, kad pie namiem atkal atgriezās plāksnītes ar uzrakstu «Pulkveža O.Kalpaka iela».

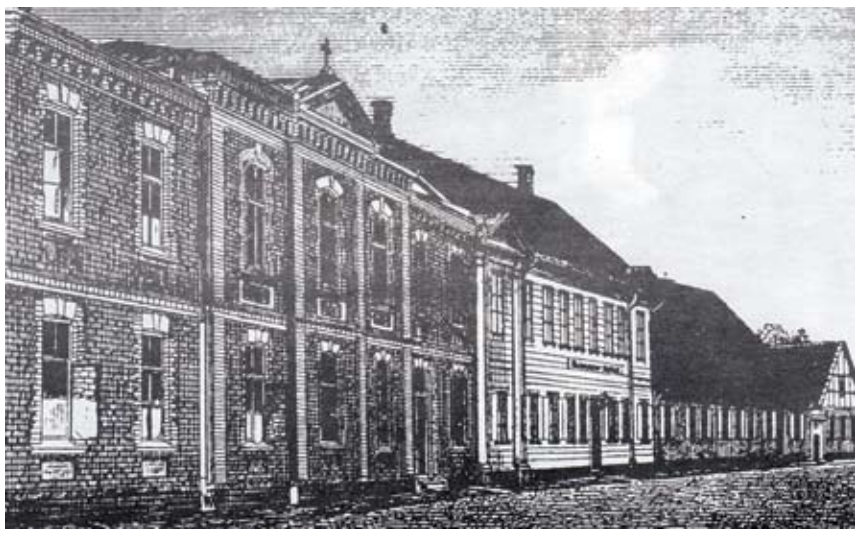

Šis ēku komplekss tagadējā Pulkveža O.Kalpaka ielā kļuva par Jelgavas pilsētas 1. slimnīcas daļu. Ilgus gadus vecākajās koka mājās mitinājās slimnīcas darbinieki, savukārt savā laikā ēkas arī izmantotas, lai izguldītu slimniekus.

«Slimnīcas teritorija bija ļoti plaša, ēkas cita no citas atradās simts un pat vairāk metru attālumā, un māsiņām, sanitāriem vajadzēja staigāt no vienas nodaļas uz otru, no vienas ēkas uz citu, piemēram, uz aptieku, lai sarūpētu medikamentus. Arī ēdienu visās nodaļās gulošajiem slimniekiem vajadzēja nest no saimniecības ēkas – ilgu laiku to darīja ar rokām, ēdienu nesot spaiņos, vēlāk gan kaut kādus ratiņus sāka izmantot,» stāsta M.Lucava, neslēpjot, ka darbiniekiem bija apnicis nemitīgi pārģērbties, lai nokļūtu citās nodaļās, tādēļ gluži ierasts bija skats, ka māsiņas mīnus 20 grādu salā, basas kājas ieāvušas vien vaļējās kurpēs un uz pleciem uzmetušas jaciņu, šķērso slimnīcas teritoriju.

Grandiozās ieceres nerealizē

Taču laiki mainījās, un pilsētā sāka runāt par jaunas slimnīcas būvniecību. Slimnieku, kas ārstējās stacionārā, kļuva aizvien vairāk – «padomju laikos tā vienkārši bija pieņemts». Bijusi iecere jauno slimnīcu būvēt ielas pretējā pusē, kur pašlaik atrodas Sociālo lietu pārvalde, taču «slimnīcu uzbūvēja Pārlielupē, un ielas pretējā pusē uzcēla linu kombināta kopmītnes». Savukārt I.Nuka vēl tagad atceras, kā kopā ar kolēģiem Terapijas nodaļā pētījusi iecerēto slimnīcas projektu, kas esošajām slimnīcas ēkām paredzēja vērienīgu piebūvi. «60. gados izstrādātais projekts paredzēja slimnīcas centrālajam korpusam līdzās – līdz pašai Raiņa ielai – uzcelt jaunbūvi, kas turpinātos un būtu savienota ar morgu. Atceros – ar kolēģiem pētījām skices, prātojot, kā izveidot iekšējo plānojumu. Savukārt plānoto slimnīcas korpusu Pulkveža O.Kaplaka ielas pretējā pusē ar esošo slimnīcas ēku bija paredzēts savienot ar gaisa pāreju,» stāsta I.Nuka. Taču šīs ieceres izgaisa, un vēl tagad vēsture klusē, kādēļ jaunā slimnīca sāka slieties Pārlielupē, Brīvības bulvārī.

Visa slimnīca zem viena jumta

Jauno slimnīcu uzbūvēja 1970. gadā, un līdz ar to slimnīca tika sadalīta divās daļās. Jaunā atbilstoši tā laika ideoloģijai kļuva par Jelgavas pilsētas 1. jeb centrālo slimnīcu, «vecajai» atstājot vien «godpilno» otrās slimnīcas nosaukumu. Vēlāk gan tā kļuva par centrālās slimnīcas filiāli, jo «jaunajā slimnīcā bija jaunas tehnoloģijas, un izvadāt slimniekus kļuva par grūtu. Skaidrs, ka bija jāapvienojas».

«Uz jauno ēku pārcēlās virkne nodaļu, tostarp Ķirurģijas, un mums atbrīvojās telpas. Mēs varējām izvērsties – pirms tam slimniekiem vajadzēja gulēt pat koridorā, dažkārt tur gulēja pat seši, septiņi, desmit cilvēki,» atceras M.Lucava.

Taču to, ko izdevās nosargāt kara laikā, uguns papostīja 1986. gadā. «Tas bija jūlija vakars, un es jau grasījos doties mājās. Apdarīju pēdējos darbus un izgāju laukā – autobuss man bija, šķiet, pusdeviņos vakarā. Bet pa ceļam satiku paziņu, mēs uzsākām sarunu, bet pa to laiku autobuss jau bija aizgājis. Pēkšņi dzirdu – kaut kur šauj. Sākumā tam īsti neticēju, tāpēc lielu uzmanību nepievērsu. Bet tad atkal dzirdu – šauj. Paceļu acis un redzu, ka gar jumta kori nāk dūmi... Dega slimnīca,» stāsta I.Nuka, kura nekavējoties izsaukusi ugunsdzēsējus. Kundze pārliecināta, ka liesmas izcēlās metināšanas dēļ – pirms tam ēkas augšējā stāvā tika metināti radiatori...

Un palēnām aizgāja arī visa «vecās» slimnīcas godība... Ēkas slimnīcas teritorijā tika privatizētas, vecākās – nojauktas. Deviņdesmito gadu sākumā vēl vīdēja cerība atkal apdzīvot tagadējo «Pilsētsaimniecības» namu – tur pat tika nomainīta santehnika –, taču – nekā. Un kopš 2000. gada maija, ja neskaita Patoloģijas nodaļu, visa slimnīca nokļuva zem viena – jaunās slimnīcas – jumta Brīvības bulvārī 6, bet uz «vecās» slimnīcas Uzņemšanas nodaļas durvīm piestiprināja lapiņu ar uzrakstu «Slēgts».

Dr. Ringolds Čakste:
«Apstāklis, ka Jelgava nokļuva starpfrontu joslā, veicināja Jelgavas iedzīvotāju bēgšanu no Jelgavas. Tajā laikā es skaitījos Jelgavas pilsētas slimnīcas ārsts un vadīju tajā Infekcijas nodaļu. Dienu pirms tam, kad Sarkanā armija pienāca pie Jelgavas, biju izbraucis uz laukiem. Nākamajā rītā pretim bēgošajai iedzīvotāju straumei devos atpakaļ uz Jelgavu un ierados slimnīcā. Atradu tajā lielu jucekli. (..) Aizdedzināta netika māja pēc mājas, bet gan atsevišķas mājas kādā rajonā, un tad uguns pārgāja no mājas uz māju, no kvartāla uz kvartālu. (..) Gaidījām uguns briesmas arī slimnīcai. Un tad trešās dienas vakarā tās bija klāt. Jelgavas pilsētas slimnīcai pretim atradās trīsstāvu koka ēkas. Tās dega kā lāpas. Izveidojās tik liels karstums, ka pretējās slimnīcas koka ēkas sienas un rāmji sakarsa, sāka kūpēt un uzliesmot. Turklāt ar virpuli, kas sacēlās gaisā, uz jumtiem tika mestas dzirkstis un pat palielas pagales. Mobilizējām visus spēkus cīņai ar uguni. (..) Ūdensvads nestrādāja. Mums sētsvidū bija divi pumpji. Tos nepārtraukti pumpēja, un darbinieki piegādāja ūdeni visās vajadzīgajās vietās. Pirmām kārtam laistījām mājas sienu. Katram cilvēkam vajadzēja pārraudzīt zināmu daudzumu logu rāmju, kurus tas laiku pa laikam aplaistīja. Uz bēniņiem bija cilvēki, kas likvidēja gruzdējumus jumtā. (..) Dažas stundas slimnīcas ēkā sākās tik bieži uguns uzliesmojumi, ka optimistu skaits kļuva arvien mazāks un daudziem pat sāka nolaisties rokas. Bija vajadzīgi daudzi uzmundrinājuma vārdi. Bet tad pretējo degošo ēku stāvi sabruka, uguns atslāba un mūsu slimnīca palika vesela...»

Māsa Mirdza Sīmane (Čakste):
«Pēc pāris nedēļām slimnīca evakuējās uz Reikuļu mājām Lielvircavā. (..) Slimnīca laukos darbojās apmēram divus mēnešus. Pa to laiku Jelgavā jau bija valdība un ļāva slimnīcai atgriezties. Centrālajā korpusā bija hospitālis. Slimnīcas rīcībā palika baltā trīsstāvu ēka, koka ēka slimnīcas pagalmā, kā arī trešā ēka. Pirmajā ēkā ārstējās ķirurģiskie slimnieki, otrajā – infekciju slimnieki, bet trešajā dzīvoja personāls, kā arī bija nedaudzas slimnieku gultas. (..) Pēc 1,5 gada hospitāli pārcēla uz Sarkanā Krusta slimnīcu, un slimnīca atguva savas telpas.»

Dr. Laimdota Alberinga:
«Tas bija 1964. gada februāra pirmajās dienās. Atbraucu no Cēsīm apskatīt savas iespējamās nākamās darba vietas apstākļus. Labu pirmo iespaidu atstāja centrālā lielā baltā māja – nu tieši tāda, kādai būtu jāizskatās slimnīcai. Kopējo iespaidu bojāja vecas, pelēkas, viena otru stutējošas koka mājeles, kas cieši piegulēja centrālajai ēkai. (..) Iegāju centrālajā, baltajā ēkā meklēt galvenā ārsta kabinetu, lai viņu satiktu un uzzinātu par iespējām, ko galvenais ārsts varētu piedāvāt. Liels bija mans pārsteigums, kad laipna māsiņa no Uzņemšanas nodaļas veda mani pa garu (filmās – klostera tipa) koridoru uz galvenā ārsta kabinetu. Izmītajiem grīdas dēļiem čīkstot, iegājām vienā no vecajām mājām, kurā arī atradās minētais kabinets. (..) Tad gājām uz «dzemdību māju» – tālāk slimnīcas teritorijā. (..) Atsevišķas istabas vecmātēm nebija: trepju telpas vestibilā bija gan zāļu skapji, gan dokumentācijas galds, telefons. Telpās bija krāsns apkure; silto ūdeni gan karsēja tā saucamajā «kačegrakā» pirmajā stāvā. Īstas nedienas sākās, ja ziemā un ja vēl naktī pa piesnigušo pagalmu nācās dzemdētāju nest cauri teritorijai uz centrālo ēku, kur otrajā stāvā atradās operāciju zāle. Tad nu visiem spēkiem turējām nestuvju rokturus un, cik ātri spējām, skrējām uz operāciju zāli: gan dežurējošais ginekologs, gan vecmāte, gan sanitāre. Tumšajā pagalmā dežūru laikā, staigājot no centrālās mājas uz «dzemdību māju», baidīja Ādas un venerisko slimību nodaļas ne vienmēr pievilcīgie slimnieku «kadri».»

** Maijas Lucavas apkopotās atmiņas par «veco» slimnīcu*

Kultūras pasākumi

- **29. janvārī pulksten 13** – Muzikālais loto skolu jauniešiem ar vokālo grupu «Framest». Sarunas par mūziklu žanru, to iestudēšanu un džeza mūziku, kino fragmenti. Dzied grupa «Framest». Biļešu cena – Ls 2,50; 2; 1,50 (kultūras namā).
- **31. janvārī pulksten 16 un 1. februārī pulksten 14** – pirmizrāde M.Tvens «Princis un ubaga zēns». Jelgavas Ā.Alunāna teātra iestudējums, Imanta Kalniņa mūzika ar Vika vārdiem. Režisore – Lūcija Ņefedova. Biļešu cena – Ls 3; 2; 1,50 (kultūras namā).
- **2. februārī pulksten 16** – Jelgavas Spīdolas ģimnāzijas audzēkņu koncerts (kultūras namā).
- **7. februārī pulksten 18** – Latvijas labāko tautas deju ansambļu koncerts «Mēs mīlam dejā». Piedalās «Rotaļa», «Dancis», «Teiksma», «Līgo», «Gauja», «Diždancis» un «Lielupe». Biļešu cena – Ls 1 (kultūras namā).
- **14. un 15. februārī** – 11. Starptautiskais ledus skulptūru festivāls «Mīlas galaktika» Biļešu cena – Ls 1 (Uzvaras parkā).
- **14. februārī pulksten 19** – koncerts «Amor la Mexicana». Piedalās Intars Busulis, Amber, Anna Dribas, Gatis Gorkuša un profesionālais pūtēju orķestris «Rīga», diriģents Raitis Ašmanis. Biļešu cena – Ls 4; 3; 2 (Uzvaras parkā).

Izstādes

- **No 16. janvāra** – žurnāla «Ātrāk un Skaļāk» fotogrāfa Kaspara Galsona darbu izstāde (galerijā «Suņa taka» Dobeles ielā 68).
- **Līdz 31. janvārim** – floristikas izstāde «Ziema». Izstādē piedalās floristikas darbnīcas «Ziedulaiva» kursu dalībnieki un Ozolnieku vidusskolas floristikas studijas dalībnieki. Izstādē apskatāmi aptuveni 28 darbi (Ozolnieku tautas namā).
- **Līdz 1. februārim** – mākslinieces Ilzes Emses-Grīnbergas porcelāna un keramikas izstāde «Porcelāns un...» (Ģederta Eliasa Jelgavas Vēstures un mākslas muzejā).
- **4. februārī pulksten 16** – Agra Šiliņa fotoizstādes «Kāzas» atklāšana (kultūras nama 1. stāvā).
- **6. februārī pulksten 14** – Latvijas jauno talantu gleznieciībā izstādes atklāšana. J.Anmaņa jauno ģēniju meistarklase. Rīko LBMFA Mākslas akadēmijas J.Anmaņa jauno talantu atbalsta fonds sadarbībā ar aģentūru «Kultūra» (kultūras nama 2. stāvā).
- **No 9. februāra** – austriešu, franču un latviešu autoru fotogrāfiju izstāde «Ūdens sajūta» (kultūras nama 1. stāvā).
- **Līdz 14. februārim** – porcelāna mākslinieces Marutas Raudes gleznu uz koka un porcelāna rotu izstāde «Divi, kuri izaudzējuši koku priekam» (modes namā «Tēma» Elektrības ielā 5a).
- **Līdz 15. februārim** – Jelgavas Mākslas skolas audzēkņu darbu izstāde (Jelgavas Mākslas skolā).

Sporta pasākumi

- **31. janvārī pulksten 10** – galda spēļu (novuss, domino, monopols) triāde «NO-DO-MO» skolēniem. Priekšsacīkstes domino (Jelgavas 1. ģimnāzijā).
- **31. janvārī un 1. februārī pulksten 11** – mākslas vingrošanas turnīrs «Baltijas Puķe 2009» (Jelgavas Sporta hallē).
- **31. janvārī pulksten 14** – ZAHL atklātais čempionāts amatieru komandām hokejā pirmajā līgā «Lielupe» – «Autonams», **pulksten 15.15** – «Vikingi» – «Mūsa», **pulksten 18** – «Ekskursija.lv» – «Sixspārņi», **pulksten 19.15** – «Ledus vīri» – «LICO» (Jelgavas Ledus hallē).
- **Februāra sestdienās pulksten 11** – Jelgavas čempionāts šahā skolēniem (Sporta namā Raiņa ielā 6).
- **Februārī svētdienās pulksten 11** – Jelgavas čempionāts šahā vīriešiem un sievietēm (Sporta namā Raiņa ielā 6).
- **1. februārī pulksten 10** – galda spēļu (novuss, domino, monopols) triāde «NO-DO-MO» skolēniem, pusfināls un «play off» fināls domino (Jelgavas 1. ģimnāzijā).
- **1. februārī pulksten 13.45** – ZAHL atklātais čempionāts amatieru komandām hokejā, augstākas līgas spēle, «Igate» – «Bokova», **pulksten 17.45** – «Mītava» – «Karāts» (Jelgavas Ledus hallē).
- **1. februārī pulksten 15** – ZAHL atklātais čempionāts amatieru komandām hokejā pirmajā līgā «MMM» – «Stājhokejs» (Jelgavas Ledus hallē).
- **3. februārī pulksten 18** – SEB Studentu basketbola līgas čempionāts LLU – REA (Jelgavas Sporta hallē).
- **4. februārī pulksten 19** – Latvijas basketbola līgas 1. divīzijas čempionāts BK «Zemgale» – «VEF Rīga» (Jelgavas Sporta hallē).
- **5. februārī pulksten 16 un 6. februārī pulksten 15.30** – Jelgavas Specializētās peldēšanas skolas sacensības «Jaunie talanti» (LLU peldbaseinā).
- **5. februārī pulksten 19** – Latvijas basketbola līgas 2. divīzijas čempionāts «Zemgale/Juniors» – BA «Rīga» (Jelgavas Sporta hallē).
- **7. februārī pulksten 10** – Jelgavas pilsētas čempionāts biljardā, 2. kārta (Jelgavas 6. vidusskolā).
- **7. februārī pulksten 10** – Zemgales čempionāts telpu futbolā (LLU sporta zālē Tērvetes ielā 91).
- **7. februārī pulksten 12** – «Sporta laureāts 2008» (fiziskas aktivitātes sporta klubu komandām un sportistu sveikšana par sasniegumiem 2008. gadā) (Jelgavas Sporta hallē).
- **7. februārī pulksten 16** – ZAHL atklātais čempionāts amatieru komandām hokejā, augstākas līgas spēle, «Zemgale» – «Mītava», **pulksten 17.15** – «Igate» – «Pirāti», **pulksten 18.30** – «Olaine» – «Bauska», **pulksten 19.45** – «Bokova» – «Karāts» (Jelgavas Ledus hallē).
- **7. februārī pulksten 19** – Latvijas basketbola līgas 1. divīzijas čempionāts BK «Zemgale» – «ASK Rīga» (Jelgavas Sporta hallē).

Jelgavā meklēs dziedošos «cāļus»

■ *Ritma Gaidamoviča*

Latvijas Televīzija šajā gadā atteikusies no mazo vokālistu konkursa «Cālis 2009» rīkošanas, taču Jelgava nolēmusi organizēt savu konkursu – «Jelgavas cālis 2009». Pašlaik mazie dziedātāji, kuri vēlas piedalīties, līdz 17. februārim aicināti pieteikties.

Aģentūras «Kultūra» kultūras darba speciāliste Santa Sīle informē, ka mazo vokālistu konkurss «Jelgavas cālis 2009» notiks 21. martā pulksten 12, bet pieteikumi no mazajiem dziedātājiem un viņu skolotājiem, kuri vēlas parādīt savu talantu arī citiem, tiks gaidīti līdz 17. februārim. Pieteikties konkursam var, zvanot pa tālruni 63084675 vai 29295901 vai arī sūtot vēstuli pa e-pastu: santa.sile@dome.jelgava.lv. S.Sīle stāsta, ka atšķirībā no iepriekšējiem gadiem šoreiz konkurss notiks vienā kārtā, bez pusfināla, kā tas bijis iepriekš, un katram bērnam konkursā būs jāizpilda divas dziesmas. Dalības maksa konkursantiem ir pieci lati. «Dalībnieku pieteikuma anketas izsūtīsim, atsaucoties uz jūsu zvanu vai e-pasta vēstuli līdz 27. februārim,» tā S.Sīle. Papildu informāciju par konkursa organizēšanu un neskaidriem jautājumiem iespējams uzzināt, sazinoties ar S.Sīli pa minētajiem tālruņiem.

Dvīņubrāļi – princis un ubaga zēns

■ *Ritma Gaidamoviča*

«Tas ir dramatizējums, un, tāpat kā ar citiem dramatizējumiem, viegli nav, bet šo glābj divas lietas: komponista Imanta Kalniņa mūzika un dzejnieka Vika teksti, kuri ir gudri, precīzi un materiālu atsedzoši. Un šajā izrādē mēs esam daudz priviliģētāki nekā citi teātri, jo galvenās lomas uzticētas dvīņubrāļiem – jelgavniekiem Jānim Dūrējam, viņš ir ubaga zēns Toms Kentijs, un Mārim Dūrējam, kurš atveido Velsas princi Eduardu VI,» tā par Jelgavas Ādolfa Alunāna teātra izrādi «Princis un ubaga zēns», kas pirmizrādi piedzīvos sestdien, 31. janvārī, pulksten 16, teic režisore Lūcija Ņefedova.

Lugas izvēli režisore pamato ar vairākiem argumentiem. «Galvenais – šis rakstnieks, Marks Tvens, ir ar lielu iekšēju pozitīvo lādiņu. Man šķiet, ka pašlaik šī izrāde ļoti sasaucas ar dzīvi mums apkārt. Visiem vajadzētu mīlēt tos, kuriem iet grūti, just līdzi un arī palīdzēt, nevis tikai katru dienu biedēt – mēs jums atņemsim to un to, tādējādi gan garīgi, gan materiāli iznīcinot. Izrāde sasaucas ar to, kas šobrīd notiek valstī,» spriež L.Ņefedova. Viņa gan atzīst – brīdī, kad pieķērusies šim darbam, diezin vai domājusi tik ļoti par cilvēci, taču viņai ir lielas simpātijas pret lugas autoru M.Tvenu, pret viņa pieeju pasaules vērtībām. «Viņš mīl cilvēkus, kuriem iet grūti, un bezgalīgas simpātijas izjūt pret bērniem, jo tie ir visneaizsargātākie, visbezpalīdzīgākie. Jāatzīst, ka arī mums tagad nav zelta dzīve, tieši trūcīgākajiem bērniem vienmēr klājas grūtāk, jo turīgu vecāku bērni viņus bieži apceļ,» tā L.Ņefedova. Bet galīgo lēmumu, ka izrāde taps, režisore pieņēmusi reizē, kad atskārtusi – viņai ir dvīņubrāļi, kas ir ļoti līdzīgi, kā divas ūdens lāses. «Jānis pie manis strādā jau vairākus gadus, ir ļoti interesants un apdāvināts puisis, bet nu man ir iespēja strādāt arī ar otru brāli – futbolistu Māri. Šobrīd mums ir priekšrocība, kādas nav nevienam teātrim. Izrādi var iestudēt tikai tajā brīdī, kad ir galvenais varonis, un man ir,» stāsta režisore. Viņa gan atzīst, ka futbola kluba «Jelgava» futbolistam teātrī nav viegli, ļoti daudz jāstrādā. «Bet paldies Mārītim – viņš pret darbu izturas ar ļoti lielu centību, taču tik un tā lielākā daļa uzticēta brālim,» atzīst režisore.

Brālis palīdz iegūt lielo lomu

Ilggadējais Alunāna teātra aktieris, Latvijas Universitātes students un Jelgavas Valsts ģimnāzijas matemātikas skolotājs J.Dūrējs atzīst, ka jau sen vēlējies, lai režisore iedod viņam kādu lielāku lomu. «Lūcija nolēma, ka varētu iestudēt «Princi un ubaga zēnu», bet mans uzdevums bija pierunāt dvīņubrāli, kuru režisore bija pamanījusi. Tad nu, lai piepildītu savu sapni un iegūtu nozīmīgāku lomu, pateicu brālim, ka jānāk un jāpalīdz man,» stāsta Jānis. Puiša brālis, Latvijas Lauksaimniecības universitātes students un futbola kluba «Jelgava» futbolists, Māris vien piebilst, ka izvēle neesot bijusi, bet nenoliedz, ka arī pašam bijusi vēlme iemācīties pareizi runāt un pamēģināt, kā tas ir – būt uz skatuves, jo līdz šim publikas priekšā bijis tikai futbola laukumā. «Šeit iemācītais man noteikti dzīvē noderēs. Kāpēc gan nepamēģināt, ja ir tāda iespēja?!» teic Māris.

Dzīvē lomām nemainās

Pēc gariem mēģinājumiem Jānis atzīst, ka būt galvenajam varonim ir grūti, vēl jo vairāk tāpēc, ka jānotēlo ne tikai sava loma, bet vairākos skatos jādublē arī brālis, taču ar savu izvēli viņš ir apmierināts. «Esmu no tiem cilvēkiem, kuri nevar nīkt bezdarbībā, tāpēc priecājos, ka izrādē man nav jāsēž un jāgaida – visu laiku esmu kustībā,» tā Jānis. Ņemot vērā, ka Jānis dažās epizodēs dublē Māri, puiši stāsta, ka interesantākais esot pārģērbšanās, tērpu apmaiņa, kura vēl līdz galam neesot atstrādāta. «Kā to dabūsim gatavu, vēl nezinu, bet galā tiksim,» teic Jānis. Māris nenoliedz, ka līdztekus režisorei liels palīgs darbā esot tieši brālis, kurš pa ceļam uz mēģinājumu un mājām vienmēr stāsta, kas un kā jādara. «Šobrīd vēl nevaram teikt, ka ar saviem varoņiem esam sadzīvojuši un iejutušies viņos, jo līdz šim mēģinājumos izspēlējam tikai epizodes, taču jūtam, ka lomas radītas tieši mums,» tā Māris un Jānis.

Abi brāļi atzīst – kaut arī uz skatuves notiek mainīšanās lomām, dzīvē to nedarot viena iemesla dēļ: iespējams, ka viņš neizdarīs to tik labi, cik spēju es. «Varētu jau, bet mēs baidāmies no tā – labāk iztikt ar savu galvu. Taču cilvēki gan mūs pamaina lomām, nereti sajaucot, kurš ir kurš,» nosaka Jānis.

Pēc smagā darba Māris atzīst, ka stingru «nē» pēc šīs izrādes teātrim gan neteiks – ja vajadzēs, ir gatavs piedalīties vēl. Taču viņš skaidri liek noprast, ka futbols ir pirmajā vietā un tikai tad aktiermāksla.

Plus vēl viens personāžs

Režisore stāsta, ka izrādē ieviesusi arī savas izmaiņas – jaunievedumus. «Es ieliku vēl vienu personāžu paralēli visiem pārējiem – M.Tvenu, kurš izrādes laikā runā ar publiku un informē, pastāsta, paskaidro, lai skatītājiem būtu saprotamāk, kas noticis, kāpēc tā. Manuprāt, ne visi cilvēki zina visu, iespējams, no publikas ir divi trīs, kuri zina, bet pārējie groza galvu un prāto, kāpēc tas tur tā ir. Man šķiet, ka ir vajadzīgs skaidrojums. Tieši tāpēc arī pirms citām mūsu izrādēm cenšos pastāstīt, kas notiks, bet šajā reizē to darīs personāžs – M.Tvens. Man šķiet, ka viņa stāstījums daudz vairāk sasaistīs šo materiālu,» spriež L.Ņefedova. Izrādē skatītājiem būs iespēja vērot vairāk nekā 35 aktieru veikumu, kuri, veidojot izrādi, strādājuši ļoti aizrautīgi. «Teikšu godīgi, šīs izrādes veidošanā man ļoti palīdzēja asistente Kristīne Zotova – jauna un talantīga meitene, Latvijas Lauksaimniecības universitātes studente,» tā L.Ņefedova.

Izrāde nesīs prieku un skaistumu

«Šajā grūtajā laikā, kuru paši esam radījuši, manuprāt, izrādei ir jānes cilvēkiem prieks un skaistums. Un man šobrīd šķiet, ka tas izdosies, jo tajā ir brīnišķīgas I.Kalniņa tautā tik pazīstamās dziesmas, ko paši esam iedziedājuši, – «Zilais putniņš», «Astoņkājis», «Princesīte» un citas, daudz azarta un viscaur ticība labajam. Tā ir skaista izrāde pieaugušajiem un skolēniem, bet ne pašiem mazākajiem, kuri vēl neiet skolā, jo, iespējams, no dažiem skatiem viņi tomēr varētu nobīties. Mēs vēlamies spēlēt, lai cilvēkiem patīk un ir prieks skatīties mūsu veikumu,» nobeigumā atzīst režisore.

Futbola kluba «Jelgava» futbolists Māris, kuram viņa pirmajā izrādē uzticēta Velsas prinča Eduarda VI loma, atzīst, ka stingru «nē» teātrim pēc šīs izrādes neteiks, bet futbols tomēr paliksot prioritāte.

Māra dvīņubrālis, Alunāna teātra aktieris Jānis, izrādē «Princis un ubaga zēns» iesākumā būs ubaga zēns, taču izrādes gaitā viss plūst un mainās...

Foto: Ivars Veiliņš