Publisko bibliotēku vēstures avotu pētniecības problēmas

Jana Dreimane

Latvijas Nacionālā bibliotēka

Letonikas un Baltijas centrs

Jana.Dreimane@lnb.lv

Dati par bibliotēku dibināšanu

Baldones bibliotēka – 1945. gads, pirmsākumi 1837.gadā (https://kulturasdati.lv)
Kabiles pagasta bibliotēka – 1946. gads (https://kulturasdati.lv)
Kauguru pagasta bibliotēka, Valmieras novads – 1914. gads (https://kulturasdati.lv)
Lugažu pagasta bibliotēka, Valkas novads - 1928. gads (https://kulturasdati.lv)
Priekules pilsētas filiālbibliotēka – 1947. gads (https://kulturasdati.lv)
Slokas bibliotēka – 1945.gads, sākotne 1887.gadā (https://kulturasdati.lv)
Strenču pilsētas bibliotēka – 1922. gads (https://kulturasdati.lv)
Tirzas pagasta bibliotēka, Gulbenes novads – 1839. gads (https://kulturasdati.lv)
Tomes pagasta bibliotēka, Ogres novads – 1922. gads (https://kulturasdati.lv)
Madlienas pagasta bibliotēka, Ogres novads – 1945. gads (https://kulturasdati.lv)
Rembates pagasta bibliotēka, Ogres novads – 1948. gads (https://kulturasdati.lv)

Bibliotēkas dibināšanas datējums: dažas problēmas

- Ņemot vērā biežo politiskās varas maiņu un cenzūru 20. gadsimta Latvijā, krājuma un ar to saistīta dokumenta (piemēram, inventāra grāmatas) pārmantojamība vai darbības nepārtrauktība nevar būt vienīgais datējuma kritērijs
- Nepilnīga, pat trūcīga dibinātāju/uzturētāju (pašvaldību, piemēram, pagastu, pilsētu valžu (un to atbilstošo struktūrvienību), DDP Izpildu komiteju, biedrību un to nodaļu) dokumentācija par bibliotēkām
- Kritērijs bibliotēkas dibināšanas datējumam, ja nav tiešas krājuma pārmantojamības

  funkciju pārmantojamība (tā pati mērķauditorija un darbības profils, piemēram, vietējās sabiedrības informēšana, izglītošana ar literatūras starpniecību bez maksas; skolēnu mācību procesa informatīvais nodrošinājums, ieslodzīto bibliotekārā apkalpošana)

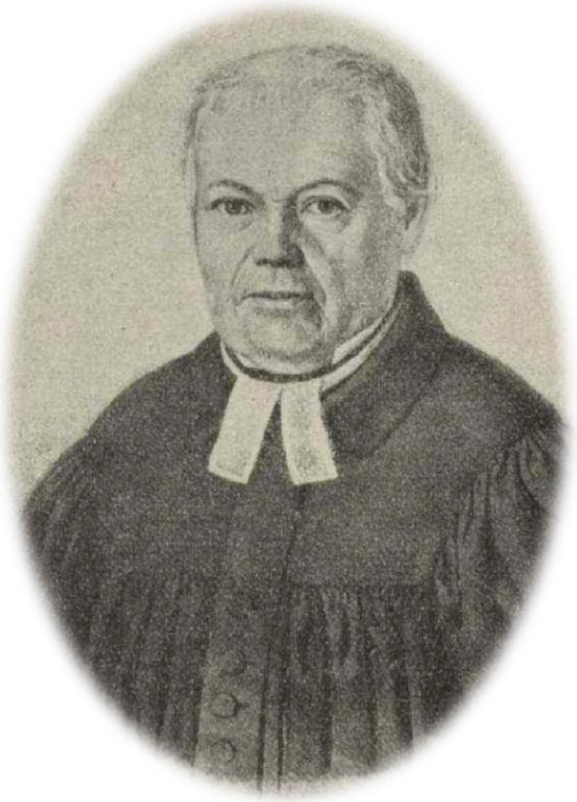

Neretas latviešu draudzes mācītājs
Frīdrihs Vilhelms Vāgners (1786-1854)

Priekules latviešu draudzes mācītājs
Ērenfests Hermanis Katerfelds (1797-1876)

Pirmo latviešu bibliotēku ierīkotāji

Latvijas Neredzīgo Institūts Strazdumuižā 20. gs. sākumā, LNA

Latvijas Neredzīgo Institūta audzēkņi lasa. 1923.gads.*Ilustrēts Žurnāls*, 1923, 11.maijs

Neredzīgo bibliotēkas priekšvēsture: 1872. gada 21. februāris (5. marts) – Neredzīgo skolas atvēršana Āgenskalnā, tās vadītājai bijis neliels grāmatu krājums. 1889 – sākta grāmatu un žurnālu pārrakstīšana punktrakstā pēc Neredzīgo institūta vadītāja Oskara Notnagela (1854-1907, Rīgas Neredzīgo institūta vadītājs, 1882-1907) ierosmes. Līdz 1895. gadam šādā veidā sagatavoti 105 sējumi (Rigasche Stadtblaetter, 1895, 9. marts)

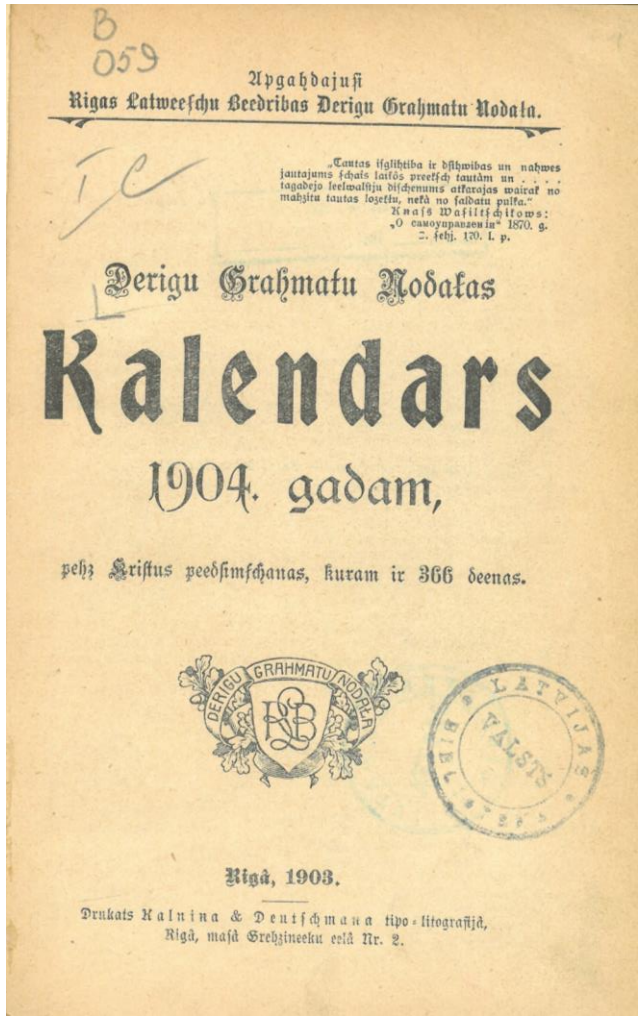

B
059

Apgahdajusi
Rigas Latweeschu Beedribas Derigu Grahmatu Nodala.

„Tautas isglihtiba ir dsihwibas un nahwes jautajums schais laikôs preeksch tautàm un . . . . tagadejo leelwalsts dischenums atkarajas wairak no mahzitu tautas lozekku, nekà no saldatu pulka."
Knaps Wasiltschikows:
„O samoupanzewu" 1870. g.
2. sehj. 130. l. p.

Derigu Grahmatu Nodakas

Kalendars

1904. gadam,

pehz Kristus peedsimschanas, kuram ir 366 deenas.

DERIGU GRAHMATU NODALA

Rigà, 1903.

Drukats Kalnina & Deutschmana tipo-litografijà,
Rigà, masà Grehzineeku eelà Nr. 2.

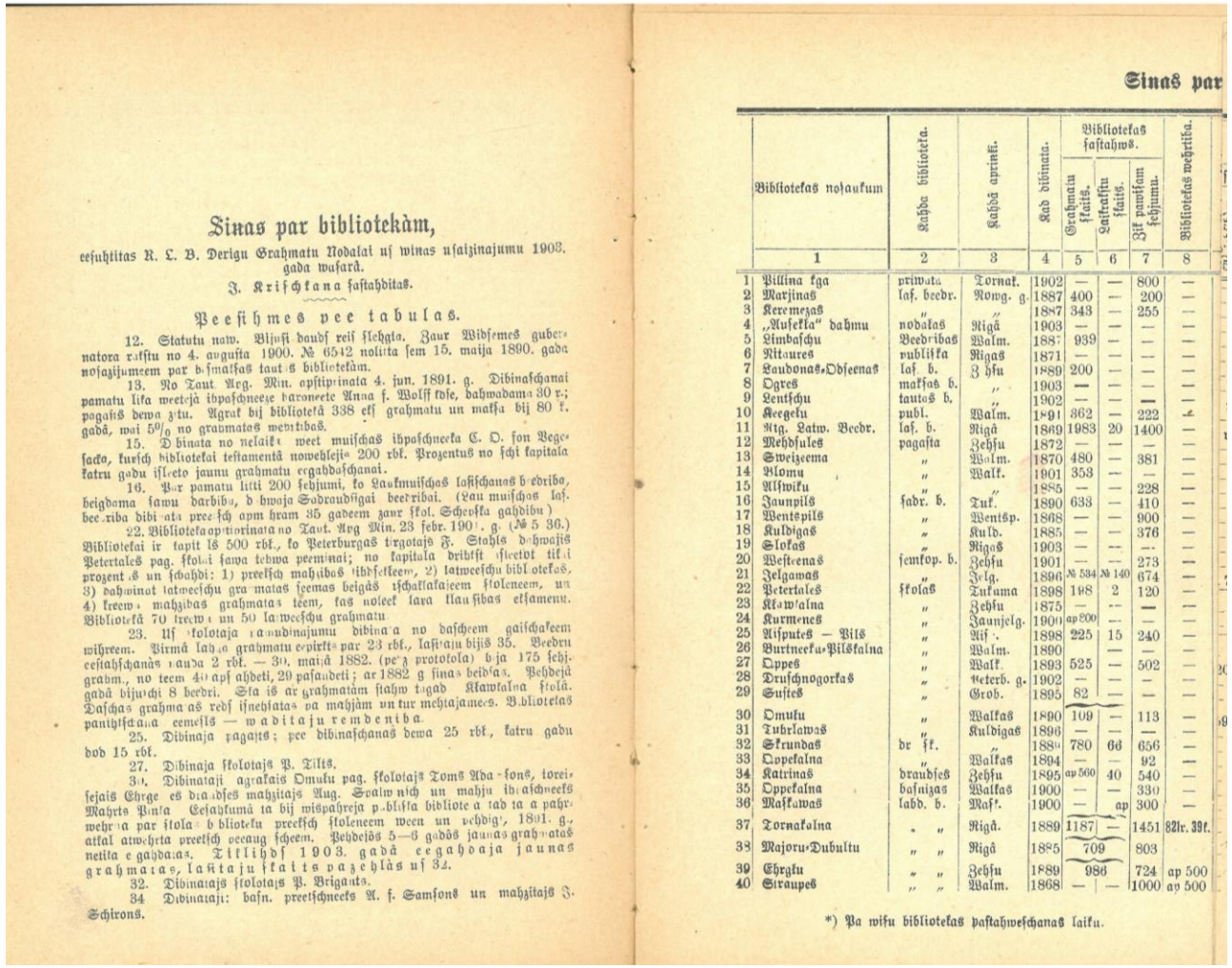

Sinas par bibliotekàm,

eesuhtitas R. L. B. Derigu Grahmatu Nodalai uz winas usaizinajumu 1903. gada wasarà.

J. Krischkana sastahditas.

Peesihmes pee tabulas.

12. Statutu now. Bijusi daudz reiz slehgta. Zaur Widsemes gubernatora raksstu no 4. augusta 1900. № 6542 nolikta sem 15. maija 1890. gada nosazijumeem par basmalas tautas bibliotekàm.

13. No Taut. Arg. Min. apstiprinata 4. jun. 1891. g. Dibinaschanai pamatu lika weetejà ihpaschneeze baroneete Anna f. Wolff kse, dahwadama 30 r.; pagasts dewa zitu. Agrak bij bibliotekà 338 eks grahmatu un maksa bij 80 k. gadà, wai 5% no grahmatas mehrtibas.

15. Dibinata no nelaikà weet muischas ihpaschneeka C. O. fon Vegesacka, kursch bibliotekai testamentà nowehlejis 200 rbk. Prozentus no schi kapitala katru gadu isleeto jaunu grahmatu ergahdaschanai.

16. Par pamatu litti 200 sehjumi, ko Laukmuischas lasischanas biedriba, beigdama sawu darbibu, dwaja Sadraudsigai beedribai. (Lau muischas las. beedriba dibinata preeksch apm hram 35 gadeem zaur skol. Scheppka gahdibu)

22. Bibliteka apstiprinata no Taut. Arg Min. 23 febr. 1901. g. (№ 5 36.) Bibliotekai ir tapit lìs 500 rbk., ko Peterburgas tirgotajs F. Stahls dahwajis Petertales pag. skolai sawa tehwa peeminai; no kapitala dribtsi isleetot tikai prozentus un schahdi: 1) preeksch mahjibas ihdsekleem, 2) latweeschu bibliotekas, 3) dahwinot latweeschu grahmatas seemas beigàs ischkakajeem skoleneem, un 4) kreewu mahjibas grahmatas teem, kas noleek lara klausibas eksamenu. Bibliotekà 70 kreewu un 50 latweeschu grahmatu.

23. Usskolotaja raksdinajumu dibina no daschreem gaischakeem wihreem. Pirmà lahga grahmatu eopirkts par 23 rbk., lasitaju bijis 35. Beedru eestahschanas nauda 2 rbk. — 30. maijà 1882. (pehz protokola) bija 175 sehj. grahm., no teem 40 apsahdeti, 29 pasaudeti; ar 1882 g sinas beidzas. Pehdejà gadà bijuschi 8 beedri. Sta is ar grahmatàm stahw tagad Klawkalna skolà. Daschas grahmatas redz isnehjatas pa mahjàm un tur mehtajamies. Bibliotekas panihtschana eemesls — waditaju remdeniba.

25. Dibinaja pagasts; pee dibinaschanas dewa 25 rbk., katru gadu dod 15 rbk.

27. Dibinaja skolotajs P. Tilts.

30. Dibinataji agrakais Omuku pag. skolotajs Toms Adamsons, torejsejais Ehrge es draudses mahzitajs Aug. Sealwnich un mahju ihpaschneeks Mahrts Pinta. Esahkumà ta bij mispahreja publisla bibliteka tad ta apkahrwehrsta par skolas bibliteku preeksch skoleneem ween un pehdig, 1891. g., atkal atwehrta preeksch ceeaug scheem. Pehdejos 5—6 gados jaunas grahmatas netikta eegahdatas. Tikliidz 1903. gadà eegahdaja jaunas grahmatas, laikaju staits pazehlàs uz 32.

32. Dibinataji skolotajs P. Brigants.

34. Dibinataji: basn. preetschneeks A. f. Samsons un mahzitajs J. Schirons.

Sinas par

	Bibliotekas nosaukum	Kahda bibliteka.	Kahdà apriniki.	Kad dibinata.	Bibliotekas fastahws. Grahmatu skaits.	Lasitaju skaits.	Zik pamisam sehjumu.	Bibliotekas wehrtiba.
	1	2	3	4	5	6	7	8
1	Pillina kga	priwata	Tornak.	1902	—	—	800	—
2	Marjinas	lasf. beedr.	Nowg. g.	1887	400	—	200	—
3	Keremezas	„	„	1887	343	—	255	—
4	„Aufekla" dahmu	nodakas	Rigà	1903	—	—	—	—
5	Limbaschu	Beedribas	Walm.	1887	939	—	—	—
6	Ritaures	publiska	Rigas	1871	—	—	—	—
7	Laudonas-Odseenas	las. b.	Z hku	1889	200	—	—	—
8	Ogres	maksas b.	„	1903	—	—	—	—
9	Lentschu	tautas b.	„	1902	—	—	—	—
10	Keegeku	publ.	Walm.	1891	362	—	222	—
11	Rig. Latw. Beedr.	las. b.	Rigà	1869	1983	20	1400	—
12	Mehdsules	pagasta	Zehsu	1872	—	—	—	—
13	Sweizeema	„	Walm.	1870	480	—	381	—
14	Blomu	„	Walk.	1901	353	—	—	—
15	Allswiku	„	„	1885	—	—	228	—
16	Jaunpils	fabr. b.	Tuk.	1890	633	—	410	—
17	Wentspils	„	Wentsp.	1868	—	—	900	—
18	Kuldigas	„	Kuld.	1885	—	—	376	—
19	Slokas	„	Rigas	1903	—	—	—	—
20	Westeenas	semkop. b.	Zehsu	1901	—	—	273	—
21	Jelgawas	„	Jelg.	1896	№ 534	№ 140	674	—
22	Petertales	skolas	Tukuma	1898	198	2	120	—
23	Klawkalna	„	Zehsu	1875	—	—	—	—
24	Kurmenes	„	Jaunjelg.	1900	ap 200	—	—	—
25	Aisputes — Pils	„	Ais.	1898	225	15	240	—
26	Burtneeku-Pilskalna	„	Walm.	1890	—	—	—	—
27	Oppes	„	Walk.	1893	525	—	502	—
28	Druschnogorkas	„	Peterb. g.	1902	—	—	—	—
29	Sustes	„	Grob.	1895	82	—	—	—
30	Omuku	„	Walkas	1890	109	—	113	—
31	Tuhrlawas	„	Kuldigas	1896	—	—	—	—
32	Skrundas	dr sk.	„	1889	780	66	656	—
33	Oppekalna	„	Walkas	1894	—	—	92	—
34	Katrinas	draudses	Zehsu	1895	ap 560	40	540	—
35	Oppekalna	basnizas	Walkas	1900	—	—	330	—
36	Maskawas	labd. b.	Mask.	1900	—	ap	300	—
37	Tornakalna	„ „	Rigà.	1889	1187	—	1451	82lr. 39k.
38	Majoru-Dubultu	„ „	Rigà	1885	709		803	
39	Ehrgku	„ „	Zehsu	1889	986		724	ap 500
40	Siraupes	„ „	Walm.	1868	—	—	1000	ap 500

*) Pa wisu bibliotekas pastahweschanas laiku.

Informācija par tautas bibliotēkām līdz 1903.gadam
Derīgu Grāmatu nodaļas kalendārs 1904. gadam. Rīga : Rīgas Latviešu Biedrības Derīgu Grāmatu nodaļa, 1903

	1	2	3	4	5	6	7	8	9	10	11	12	13	14
41	Leel-Eseres	labd. b.	Kuldigas	1889	—	—	250	—	—	8	—	—	25 k.	—
42	Umurgas	dseed. b.	Walm.	1863	—	—	873	—	—	50	—	—	25 k.	50 k.
43	Tihnuschu-Ikschkiles	„ „	Rigas	1891	—	—	396	—	—	18	—	—	5 k. mehn.	nedod
44	Krapes	„ „	„	1884	350	5	337	—	—	10	2000	—	40 k.	60 k.
45	Bikstu	„ „	Tukuma	1879	—	—	737	—	—	69	—	—	0	70 k.
46	Dignajas	„ „	Jaunjelg.	1892	—	*)	150	—	—	16	—	—	0	0
47	Leel-Salwas	„ „	„	1896	—		293	—	—	40—50	—	—	—	—
48	Uhsinu	„ „	Jelgawas	1882	13	77	794	—	—	12	800	—	75 kap.	
49	Skrundas	„ „	Kuldigas	1895	349	32	336	—	—	48	4500	ap 750	0	—
50	Oktes-Igen. Garlenas	„ „	Talsu	1892	858	107	682	—	—	189	2000	—	0	1 r.
51	Salas	besmaksas	Rigas	1896	—	—	392	—	82	62	—	—	—	—
52	Sehjas	„	„	1896	ap 300	—	300	—	—	ap 120	—	—	—	—
53	Nurmischu	„	„	1902	90	—	90	—	—	68	—	—	—	—
54	Turaidas	„	„	1901	274	—	214	—	75	108	—	—	—	—
55	Slokas pils.	„	„	1899	391	2	315	—	137	320	—	5000	1 r.	—
56	Aderkasu	„	„	1902	62	—	55	—	60	61	—	210	25 k.	—
57	Drustu	„	Zehsu	1897	—	—	202	—	—	62	—	—	—	—
58	Kosas	„	„	1898	214	—	214	—	—	ap 100	—	—	—	1 r. ahrpag
59	Leepkalnes Osolu	„	„	1896	244	—	244	—	50	60	—	—	—	—
60	Ramkas	„	„	1896	598	4	613	—	55†)	83†)	1000	480	—	—
61	Lasdones	„	„	1896	611	6	552	—	105	193	—	—	—	—
62	Jaun-Roses	„	Werawas	1897	1802		1322	861 r. 25 k.	—	198	1000	9740	—	—
63	Wezvils	„	Grobinas	1902	—	—	182	—	—	138	—	951	—	—
64	Lestenes	„	Tukuma	1901	128	—	86	—	—	98	—	—	—	—
65	Dunalkas	„	Aisputes	1902	—	—	—	—	—	—	—	—	—	—
66	Bahtes-Wainodes	„	„		—	—	—	—	—	—	—	—	—	—
67	Zeraukstes	„	Bauskas	1903	—	wehl	naw atwehrta		—	—	—	—	—	—
68	Vornsmindes	„	„	1903	115	—	100	—	—	—	—	—	—	—
69	Baldones	„	„	1900	174	—	146	—	—	245	—	1620	1 r.	—
70	Dreilinu	„	Rigas	1896	—	—	305	—	6	57	—	—	—	—
71	Leelwahrdes	„	sinu naw	„	—	—		—	—	—	—	—	—	—
72	Roses (Alojas)	„	Walm.	„	—	—	534	—	—	95	—	—	—	—
73	Stukmanu	„	Rigas	„	—	—	264	—	—	69	—	—	—	—
74	Pinku	„	„	„	—	—	679	—	—	148	—	—	—	—
75	Annas	„	Walkas	„	—	—	347	—	28	234	—	—	—	—
76	Matischu	„	Walm.	„	—	—	180	—	26	49	—	—	—	—
77	Mahlupes	„	Walkas	1896	—	—	446	—	13	142	—	—	—	—
78	Wiskalna	„	Rigas	„	—	—	41	—	12	?	—	—	—	—
79	Jumurdas	„	Zehsu	„	—	—	335	—	6	134	—	—	—	—
80	Burtneeku	„	Walm.	1897	—	—	373	—	18	20	—	—	—	—
81	Jurgu-Dubinskas	„	Zehsu	„	—	—	145	—	?	50	—	—	—	—
82	Skujenes pils	„	„	„	—	—	238	—	?	27	—	—	—	—
83	Dsehrbenes-pils	„	„	„	—	—	104	—	5	108	—	—	—	—
84	Nehtkenes	„	„	„	—	—	104	—	?	44	—	—	—	—
85	Baischkalna	„	„	„	—	—	—	—	sinu naw		—	—	—	—
86	Raunas pils	„	„	„	—	—	488	—	?	246	—	—	—	—
87	Salazes	„	„	„	—	—	—	—	sinu naw		—	—	—	—
88	Patkules	„	„	„	—	—	495	—	42	86	—	—	—	—
89	Wesselaukkas	„	„	„	—	—	—	—	sinu naw		—	—	—	—
90	Wez-Peebalgas.	„	„	1899	—	—	—	—	sinu naw		—	—	—	—

*) Wisi „Austr." un „M. W. M."

†) Pirmajâ pasinojumâ usdoti 142 l.

Derīgu Grāmatu nodaļas kalendārs 1904. gadam. Rīga : Rīgas Latviešu Biedrības Derīgu Grāmatu nodaļa, 1903

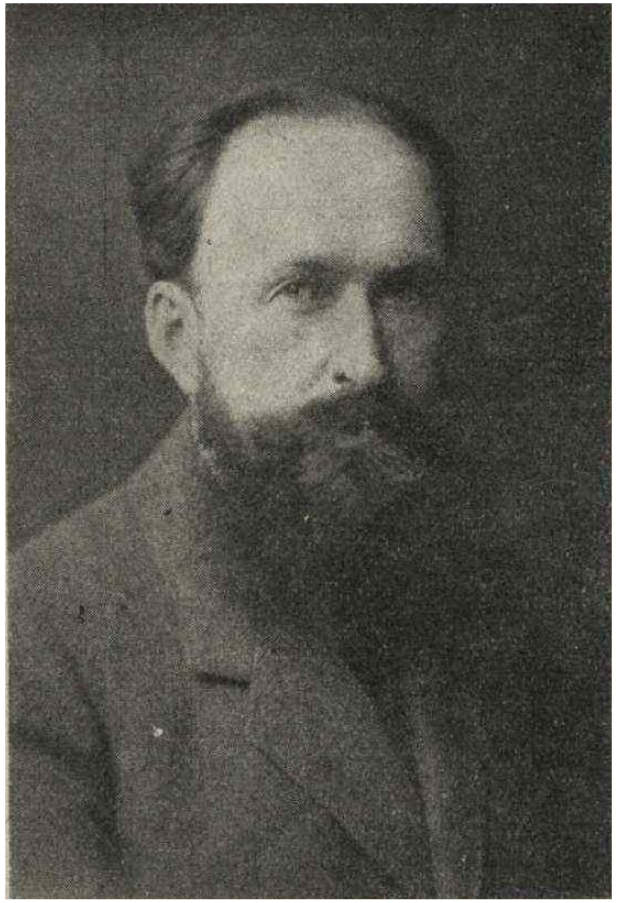

Teodors Līventāls (1882-1956) – politiķis, bibliotēku nozares entuziasts, K. Valdemāra ideju popularizētājs

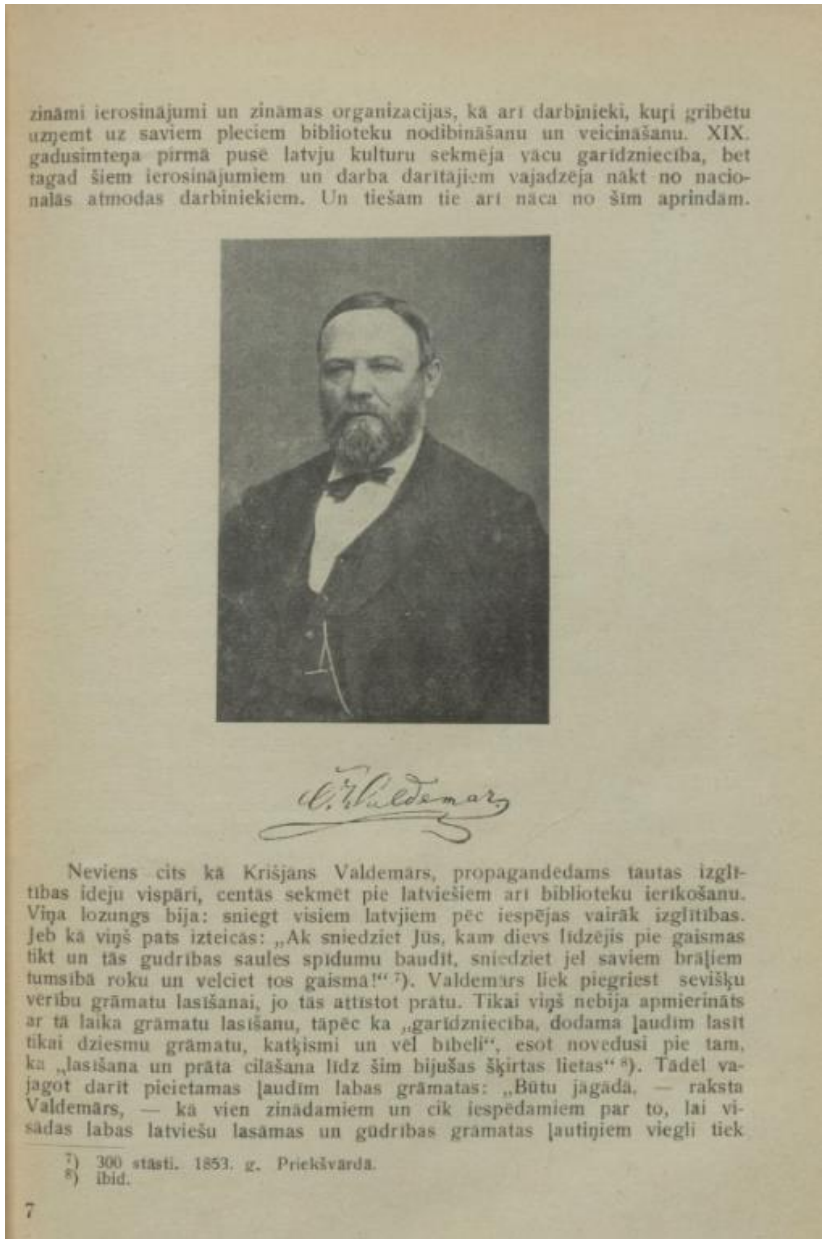

zināmi ierosinājumi un zināmas organizacijas, kā arī darbinieki, kuŗi gribētu uzņemt uz saviem pleciem bibliotēku nodibināšanu un veicināšanu. XIX. gadusimteņa pirmā puse latvju kulturu sekmēja vācu garīdzniecība, bet tagad šiem ierosinājumiem un darba darītājiem vajadzēja nākt no nacionālās atmodas darbiniekiem. Un tiešam tie arī nāca no šīm aprindām.

Neviens cits kā Krišjāņs Valdemārs, propagandēdams tautas izglītības ideju vispārī, centās sekmēt pie latviešiem arī bibliotēku ierīkošanu. Viņa lozungs bija: sniegt visiem latvjiem pēc iespējas vairāk izglītības. Jeb kā viņš pats izteicās: „Ak sniedziet Jūs, kam dievs līdzējis pie gaismas tikt un tās gudrības saules spīdumu baudīt, sniedziet jel saviem brāļiem tumsībā roku un velciet tos gaismā!“ [7]). Valdemārs liek piegriest sevišķu vērību grāmatu lasīšanai, jo tās attīstot prātu. Tikai viņš nebija apmierināts ar tā laika grāmatu lasīšanu, tāpēc ka „garīdzniecība, dodama ļaudīm lasīt tikai dziesmu grāmatu, katķismi un vēl bibeli“, esot novedusi pie tam, ka „lasīšana un prāta cilašana līdz šim bijušas šķirtas lietas“ [8]). Tādēl vajagot darīt pieejamas ļaudīm labas grāmatas: „Būtu jāgādā, — raksta Valdemārs, — kā vien zināmiem un cik iespēdamiem par to, lai visādas labas latviešu lasāmas un gudrības grāmatas ļautiņiem viegli tiek

[7]) 300 stāsti. 1853. g. Priekšvārdā.
[8]) Ibid.

7

Līventāls, T. Latvju bibliotēku kustības attīstības gaita. *Latvijas Bibliotēku padomes gada grāmata*. Pirmais gads. Rīga, 1926.

I sērijā — 1922./1923. g. — 300 bibl. — 163 297 sējumi —198 391 Ls

II sēr. — 1923./1924. g. —150 bibl. — 82 314 sēj. —121 540 Ls

III sēr. — 1924./1925. g. —24 bibl. — 12 244 sēj. — 22 781 Ls

IV sēr. — 1925./1926. g. — 91 bibl. — 55 419 sēj. — 97 913 Ls

V sēr. — 1926./1927. g. —56 bibl. — 34 440 sēj. — 72 599 Ls

VI sēr. —1927./1928. g. —36 bibl. — 22 432 sēj. — 49 798 Ls

Kopā — 657 bibl. — 3701 46 sējumi — 563 024 Ls

KF bibliotēkas komplekts (*Kultūras fonds 1920-1928*, 40. lpp.)

100 gadi kopš valsts (Kultūras fonda) atbalsta publiskajām pieejamām bibliotēkām:

no 1922. līdz 1928. gadam gada izdalīto KF komplektu, sējumu skaits un tam izmantotie finanšu līdzekļi

Izdalāmie grāmatu komplekti Valsts bibliotēkā.

Kultūras fonds 1920-1928, 53. lpp.

Kursīšu Izgl. b-bas biblioteka un lasītava. Bibl. 807 sēj. 1928. g. 78 lasītāji.

Kultūras fonds 1920-1928, 51. lpp.

1922.gadā dibinātajā Strenču strādnieku patērētāju biedrības bibliotēkā (bezmaksas, vispārpieejama). *Nedēļa*, 1925, 27. marts

1922.gadā dibinātajā Strenču strādnieku patērētāju biedrības bibliotēkā (kantorī). *Kultūras fonds* 1920-1928, 54. lpp.

Pateicotees Kulturas Fonda eerosinajumam un plašeem pabalsteem, sekmigi attīstas lauku biblioteku tīkls. Saprotams, biblioteku izbūve visā visumā atkarajas no veetejeem sabeedriskeem darbineekeem, kuri negaida uz pabalsteem no āreenes, bet paši ar saveem spēkeem un veetejeem sabeedribas līdzekļeem darina savu biblioteku. *Žīgura uzņēmums.*

Atbalsts arī pirms Latvijas Republikas proklamēšanas dibinātajām bibliotēkām. Kauguru pagasta bibliotēkā (dib. 1914. gadā). *Ilustrēts žurnāls*, 1924, 14. janvāris

Kulturas fonda bibliotekas.

Sākot ar 1925. gadu katrai b-kai abonēti žurnali lasītavu ierīkošanai.

	Rīgas apr.	Piespriesto sējumu skaits	Kad bibliotēka nodota
1.	*Ādažu pag.* padomei	547	25. 6. 1924
2.	„ „ Berģu lauks. b-bai	608	21. 6. 1927
3.	„ „ Carnikavas labdar. b-bai	601	13. 3. 1926
4.	*Aderkašu* Raž. un patēr. b-bai «Darbs»	541	5. 6. 1923
5.	*Aizkraukles* Draudzes dzied. b-bai	549	1. 3. 1923
6.	*Allažu* Savies. b-bai	539	2. 2. 1923
7.	*Baldones* Bezm. tautas bibl. b-bai	549	11. 5. 1923
8.	*Bebru* Izgl. b-bai	535	25. 1. 1923
9.	*Bebru* pag. Jaunbebru bibl. b-bai (Papriekšu 19. 6. 1924. Latv. nac. jaun. sav. Bebru nodaļai)	547	17. 7. 1925
10.	*Bieriņu* Lauks. b-bai	541	14. 2. 1923
11.	*Bīriņu* Bibl. b-bai	546	1. 3. 1923
12.	*Bīriņu* pag. Pēterupes kooperativam	601	5. 2. 1926
13.	*Birzgales* Latv. nac. jaun. sav. nod.	608	16. 2. 1927
14.	*Doles* Lasāmam klubam	535	21. 12. 1922
15.	*Dreiliņu pag.* padomei	543	16. 4. 1923
16.	*Ikšķiles* Kult. b-bai (1. 2. 1923. Ikšķiles pag. padomei)	535	11. 6. 1926
17.	„ Turkalnes izgl. b-bai «Līdumnieks»	601	4. 2. 1926
18.	*Inčukalna* Vangažu brīvbibl. b-bai	547	19. 6. 1924
19.	*Jaunpils* Izgl. b-bai	534	21. 6. 1923
20.	*Jumpravas* Labdar. b-bai	543	16. 4. 1923
21.	*Jūrmalas* Kulturas b-bai Dubultos	620	19. 3. 1928
22.	*Kastrānes* pag. b-bai «Zieds»	543	18. 4. 1923
23.	*Katlakalna* Bibl. b-bai	548	7. 4. 1923
24.	„ Lauks. b-bai	601	18. 4. 1926
25.	*Ķēču* Izgl. b-bai	535	2. 7. 1923
26.	*Ķemeru* Latv. jaun. sav. org.	501	1. 7. 1925
27.	*Ķempu* Latv. mazsaimn. veic. b-bas nod.	620	5. 4. 1928
28.	*Kokneses* Kult. b-bai	543	18. 4. 1923
29.	*Krapas* Kult. b-bai	534	21. 11. 1923
30.	*Krimuldas* Bibl. b-bai	534	4. 1. 1923
31.	*Krimuldā* Latv. Sark. Krusta sanatorijai	536	7. 2. 1923
32.	*Lauberes-Ozolu* Bibl. b-bai	535	19. 3. 1923

		Piespriesto sējumu skaits	Kad bibliotēka nodota
8.	*Maltas* pag. Zosnas krāj-aizd. sab-bai un Zosnas patēr. b-bai «Razna»	657	25. 2. 1926
9.	*Pušas* Krāj-aizd. sab-ai	657	5. 2. 1926
10.	*Rēzeknē:* pils. bibliotekai	657	25. 2. 1926
11.	„ Latv. b-bai	547	18. 7. 1924
12.	„ Latg. skolotāju centr. b-bai	580	15. 5. 1923
13.	„ Valsts skolotāju institutam	657	5. 11. 1926
14.	*Rēznas* pag. padomei	557	31. 5. 1923
15.	*Ružinas pag.* padomei	562	1. 6. 1923
16.	*Sakstagala* Izgl. b-bai	555	12. 2. 1923
17.	*Silajāņu* Latv. kult. veic. b-bas nod.	591	14. 7. 1924
18.	*Stirnienes pag.* padomei	620	30. 4. 1928
19.	*Varaklaņu pag.* padomei	566	1. 6. 1923
20.	„ pils. bibliotekai	566	1. 6. 1923
21.	*Vidzmuižas pag.* padomei	561	22. 2. 1923
22.	*Viļānu* Latg. kult. veic. b-bas «Jaunā Straume» nod.	582	5. 2. 1923
	Ludzas apr.		
1.	*Brigu* Latg. latv. rom.-kat. kult. veic. b-bas «Saule» nod.	545	14. 7. 1925
2.	*Ciblas* Izgl. b-bai «Gaisma» (14. 7. 1924 Ciblas (Eversmuižas pag. padomei)	597	10. 7. 1925
3.	*Kārsavas* Ludzas latg. kult. veic. b-bas nod. «Austra»	562	10. 3. 1923
4.	*Landskoronas* Latv. kult. veic. b-bas nod.	570	28. 3. 1923
5.	*Ludzas* latg. kult. veic. b-bai	564	8. 3. 1923
6.	„ pils. bibliotekai	568	25. 5. 1923
7.	*Mērdzenes pag.* padomei	667	7. 4. 1927
8.	„ pag. Ludzas latg. kult. veic. b-bas Michalovas nod.	566	10. 3. 1923
9.	*Nirzas* Izgl. b-bai «Auseklis» (agrāk Ludzas latg. kult. veic. b-bas Nerzas nod.)	657	17. 2. 1926
10.	*Rogovkas* Latg. krist. zemn. sav. nod.	566	28. 4. 1923
11.	*Rundānu* Ludzas latg. kult. veic. b-bas nod.	545	27. 7. 1925
12.	*Vecslabadas* Latv. kult. veic. b-bas nod.	657	3. 2. 1926
13.	*Zilupes* Latv. b-bai	657	25. 2. 1926
14.	*Zvirgzdienas* Ludzas latg. kult. veic. b-bas nod.	591	7. 8. 1924
	Jaunlatgales apr.		
1.	*Augšpils (Višgorodas) pag.* padomei	571	17. 5. 1923
2.	*Baltinavas* Lauks. b-bai	547	11. 7. 1924
3.	*Balvos* Ludzas latg. kult. veic. b-bas Balvu nod. (1926. g. kopīgi ar Latv. nac. jaun. sav. Balvu nod.)	667	24. 2. 1927

232

Informācija par Kultūras fonda izsniegtajiem grāmatu komplektiem bibliotēkām *Kultūras fonds 1920-1928*, 216.-235. lpp.

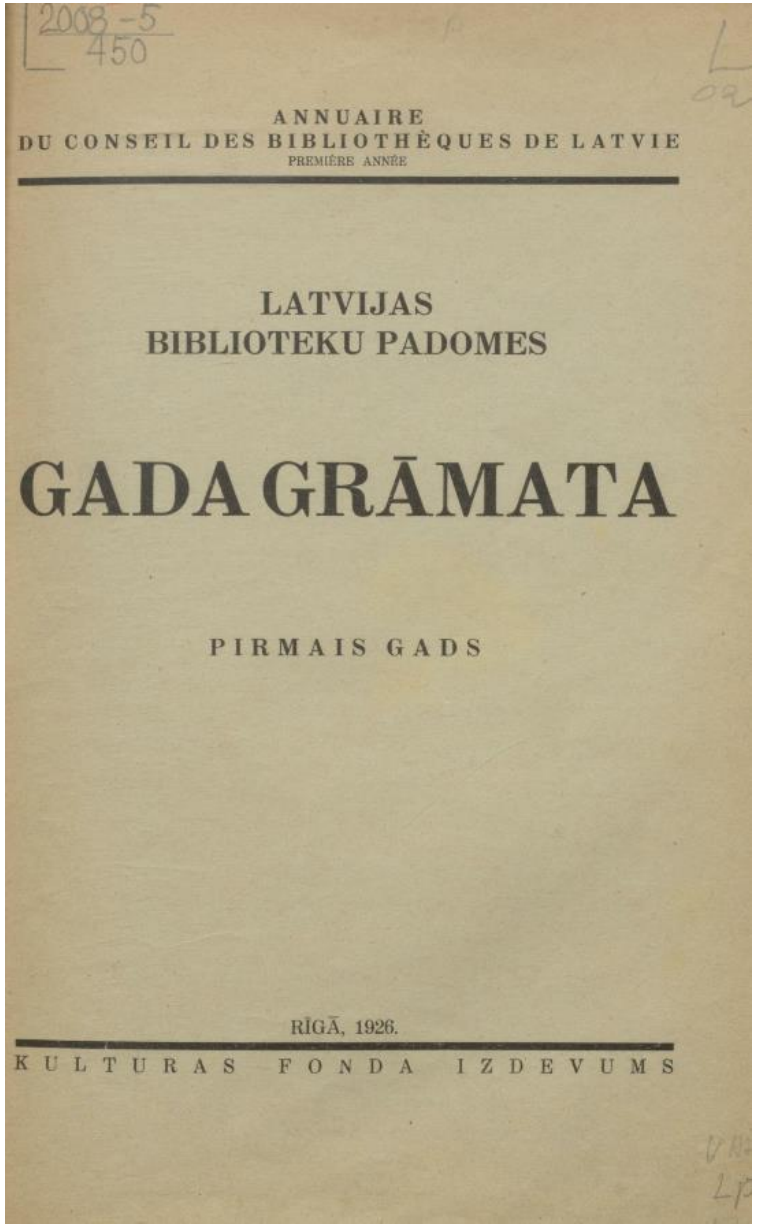

ANNUAIRE
DU CONSEIL DES BIBLIOTHÈQUES DE LATVIE
PREMIÈRE ANNÉE

LATVIJAS
BIBLIOTEKU PADOMES

GADA GRĀMATA

PIRMAIS GADS

RĪGĀ, 1926.

KULTURAS FONDA IZDEVUMS

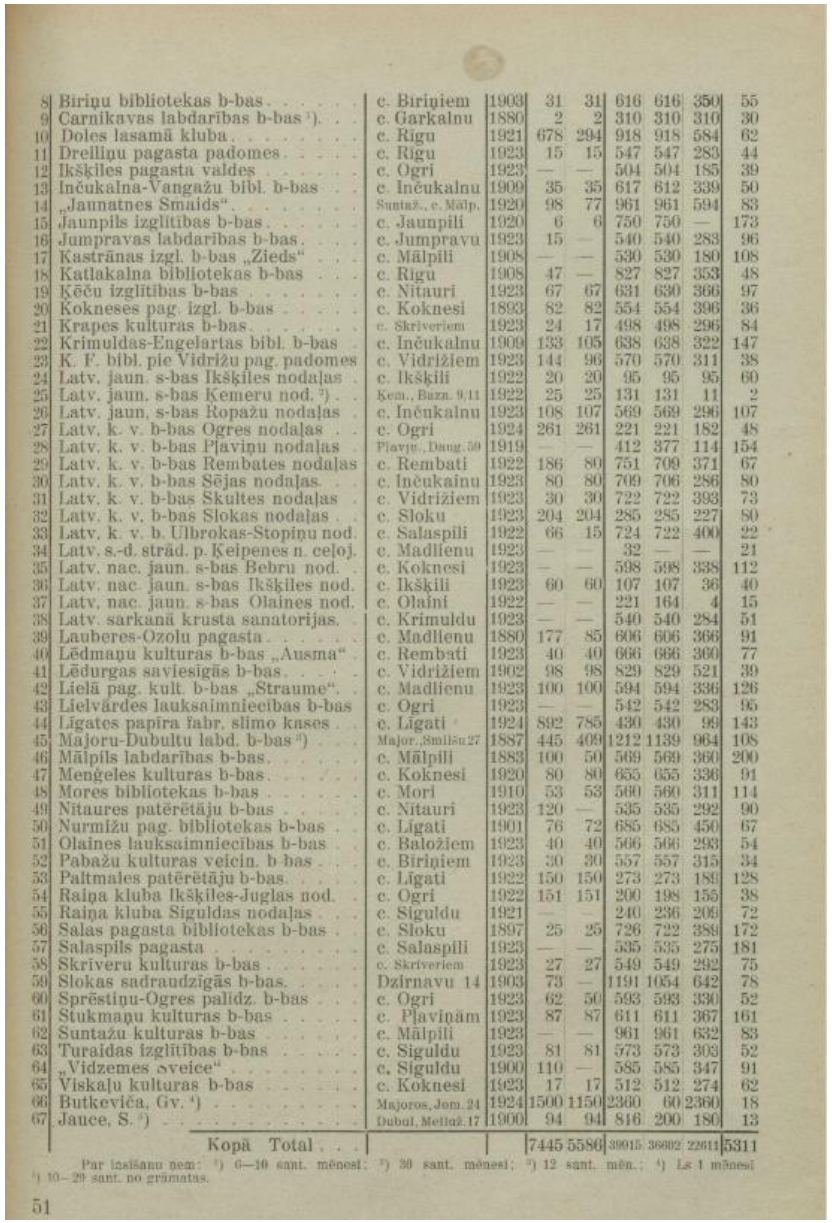

8	Biriņu bibliotekas b-bas	c. Biriņiem	1903	31	31	616	616	350	55
9	Carnikavas labdarības b-bas [1])	c. Garkalnu	1880	2	2	310	310	310	30
10	Doles lasamā kluba	c. Rīgu	1921	678	294	918	918	584	62
11	Dreiliņu pagasta padomes	c. Rīgu	1923	15	15	547	547	283	44
12	Ikšķiles pagasta valdes	c. Ogri	1923	—	—	504	504	185	39
13	Inčukalna-Vangažu bibl. b-bas	c. Inčukalnu	1909	35	35	617	612	339	50
14	„Jaunatnes Smaids“	Suntaž., c. Mālp.	1920	98	77	961	961	594	83
15	Jaunpils izglītības b-bas	c. Jaunpili	1920	6	6	750	750	—	173
16	Jumpravas labdarības b-bas	c. Jumpravu	1923	15	—	540	540	283	96
17	Kastrānas izgl. b-bas „Zieds“	c. Mālpili	1908	—	—	530	530	180	108
18	Katlakalna bibliotekas b-bas	c. Rīgu	1908	47	—	827	827	353	48
19	Ķēču izglītības b-bas	c. Nitauri	1923	67	67	631	630	366	97
20	Kokneses pag. izgl. b-bas	c. Koknesi	1893	82	82	554	554	396	36
21	Krapes kulturas b-bas	c. Skriveriem	1923	24	17	498	498	296	84
22	Krimuldas-Engelartas bibl. b-bas	c. Inčukalnu	1909	133	105	638	638	322	147
23	K. F. bibl. pie Vidrižu pag. padomes	c. Vidrižiem	1923	144	96	570	570	311	38
24	Latv. jaun. s-bas Ikšķiles nodaļas	c. Ikšķili	1922	20	20	95	95	95	60
25	Latv. jaun. s-bas Ķemeru nod. [2])	Ķem., Bāzn. 9/11	1922	25	25	131	131	11	2
26	Latv. jaun. s-bas Ropažu nodaļas	c. Inčukalnu	1923	108	107	569	569	296	107
27	Latv. k. v. b-bas Ogres nodaļas	c. Ogri	1924	261	261	221	221	182	48
28	Latv. k. v. b-bas Pļaviņu nodaļas	Pļavju., Daug. 50	1919	—	—	412	377	114	154
29	Latv. k. v. b-bas Rembates nodaļas	c. Rembati	1922	186	80	751	709	371	67
30	Latv. k. v. b-bas Sējas nodaļas	c. Inčukainu	1923	80	80	709	706	286	80
31	Latv. k. v. b-bas Skultes nodaļas	c. Vidrižiem	1923	30	30	722	722	393	73
32	Latv. k. v. b-bas Slokas nodaļas	c. Sloku	1923	204	204	285	285	227	80
33	Latv. k. v. b. Ulbrokas-Stopiņu nod.	c. Salaspili	1922	66	15	724	722	400	22
34	Latv. s.-d. strād. p. Ķeipenes n. ceļoj.	c. Madlienu	1923	—	—	32	—	—	21
35	Latv. nac. jaun. s-bas Bebru nod.	c. Koknesi	1923	—	—	598	598	338	112
36	Latv. nac. jaun. s-bas Ikšķiles nod.	c. Ikšķili	1923	60	60	107	107	36	40
37	Latv. nac. jaun. s-bas Olaines nod.	c. Olaini	1922	—	—	221	164	4	15
38	Latv. sarkanā krusta sanatorijas	c. Krimuldu	1923	—	—	540	540	284	51
39	Lauberes-Ozolu pagasta	c. Madlienu	1880	177	85	606	606	366	91
40	Lēdmaņu kulturas b-bas „Ausma“	c. Rembati	1923	40	40	666	666	360	77
41	Lēdurgas saviesīgās b-bas	c. Vidrižiem	1902	98	98	829	829	521	39
42	Lielā pag. kult. b-bas „Straume“	c. Madlienu	1923	100	100	594	594	336	126
43	Lielvārdes lauksaimniecības b-bas	c. Ogri	1923	—	—	542	542	283	95
44	Līgates papīra fabr. slimo kases	c. Līgati	1924	892	785	430	430	99	143
45	Majoru-Dubultu labd. b-bas [3])	Major., Šmilšu 27	1887	445	409	1212	1139	964	108
46	Mālpils labdarības b-bas	c. Mālpili	1883	100	50	569	569	360	200
47	Menģeles kulturas b-bas	c. Koknesi	1920	80	80	655	655	336	91
48	Mores bibliotekas b-bas	c. Mori	1910	53	53	560	560	311	114
49	Nitaures patērētāju b-bas	c. Nitauri	1923	120	—	535	535	292	90
50	Nurmīžu pag. bibliotekas b-bas	c. Līgati	1901	76	72	685	685	450	67
51	Olaines lauksaimniecības b-bas	c. Baložiem	1923	40	40	566	566	293	54
52	Pabažu kulturas veicin. b-bas	c. Biriņiem	1923	30	30	557	557	315	34
53	Paltmales patērētāju b-bas	c. Līgati	1922	150	150	273	273	189	128
54	Raiņa kluba Ikšķiles-Juglas nod.	c. Ogri	1922	151	151	200	198	155	38
55	Raiņa kluba Siguldas nodaļas	c. Siguldu	1921	—	—	240	236	209	72
56	Salas pagasta bibliotekas b-bas	c. Sloku	1897	25	25	726	722	389	172
57	Salaspils pagasta	c. Salaspili	1923	—	—	535	535	275	181
58	Skriveru kulturas b-bas	c. Skriveriem	1923	27	27	549	549	292	75
59	Slokas sadraudzīgās b-bas	Dzirnavu 14	1903	73	—	1191	1054	642	78
60	Sprēstiņu-Ogres palīdz. b-bas	c. Ogri	1923	62	50	593	593	330	52
61	Stukmaņu kulturas b-bas	c. Pļaviņām	1923	87	87	611	611	367	161
62	Suntažu kulturas b-bas	c. Mālpili	1923	—	—	961	961	632	83
63	Turaidas izglītības b-bas	c. Siguldu	1923	81	81	573	573	303	52
64	„Vidzemes Sveice“	c. Siguldu	1900	110	—	585	585	347	91
65	Viskaļu kulturas b-bas	c. Koknesi	1923	17	17	512	512	274	62
66	Butkeviča, Gv. [4])	Majoros, Jom. 24	1924	1500	1150	2360	60	2360	18
67	Jauce, S. [5])	Dubul, Meliež. 17	1900	94	94	816	200	180	13
	Kopā Total			7445	5586	39015	36602	22641	5311

Par izsīšanu ņem: [1]) 6—10 sant. mēnesī; [2]) 30 sant. mēnesī; [3]) 12 sant. mēn.; [4]) Ls 1 mēnesī
[5]) 10—29 sant. no grāmatas.

51

Publiski pieejamo bibliotēku saraksts 01.01.1925 (sistematizēta pa apriņķiem)

Jurevics, J. Bibliotēku statistika. *Latvijas Bibliotēku padomes gada grāmata*. 1.gads. Rīga: Kultūras fonds, 1926.

№№ — No.No	Apriņķi vai pilsētas / Districts ou villes	Vai bibliotēka pieejama visiem (v) vai tikai noslēgtas sabiedr. loceklēm (n). — Si la bibliothèque est accessible à chacun (v) ou seulement aux membres d'une société particulière (n)	Maksas (m) vai bezmaksas (b) bibliotēka. Bibliothèque (m) gratuite ou (b) payable	Bibliotēkā reģistrēto sējumu skaits. Nombre des volumes enregistrés dans la bibliothèque: 1930. gada 1. janvārī au 1 janvier 1931	1930. gadā klātnākušī acquisitions en 1930	1930. gadā izņemti no apgrozības en 1930 exclus de la circulation	1931. gada 1. janvārī au 1 janvier 1931	to starp: dont: latviešu valodā	1930. gadā reģistrēto lasītāju skaits. Nombre de lecteurs enregistrés en 1930: Kopā Total	to starp: dont: sieviešu femmes	latviešu lettons	lasīšanai uz vietas à la lecture sur place	lasīšanai uz mājām à la lecture à domicile	Bibliotēkas darbinieku skaits. Nombre du personnel de la bibliothèque	1930. gadā saņemto žurnālu un laikrakstu skaits. Nombre de journaux et de gazettes reçus en 1930	Bibliotēkas katalogi: kronoloģiskais (k), autoru (a), sistemātiskais (s), citi (c). Catalogues de la bibliothèque: chronologique (k), par auteurs (a), systématiques (s), autres (c)	Bibliotēkas izdevumi Ls. Dépenses de la bibliothèque en Ls: Kopā Total	to starp: dont: grāmatu iepirkšana, īsināšana un uzturēšana achats, reliure et entretien d'ouvrages	№№ — No.No
1	2	3	4	5	6	7	8	9	10	11	12	13	14	15	16	17	18	19	
	Rīga. — A. Riga.																		
1.	Altberga	v	m	3.360	87	—	3.447	2.2	113	46	40	—	1.518	1	—	kas	735,10	66,10	1.
2.	Bibl. „Pēdējie Jaunumi"	v	m	3.600	60	—	3.660	[illegible]	200	100	30	—	2.500	3	—	a	430,—	30,—	2.
3.	Bibl. „Vaiņags"	v	m	2.214	318	—	2.532	[illegible]	156	78	—	—	2.716	1	—	ka	1.453,—	736,—	3.
4.	B-bas „Bibliotēkas pulciņš"	n	m	4.508	356	170	4.694		273	125	4	—	13.063	1	3	a	1.940,68	738,32	4.
5.	B-bas „Resource"	n	b	8.097	41	—	8.138		120	—	—	—	1.500	1	11	ka	745,—	745,—	5.
6.	Bezalk. b. „Ziemeļblāzma"	v	b	1.433	40	50	1.423	1.2	125	80	122	—	1.621	2	11	kas	100,—	100,—	6.
7.	Brīvpr. ugunsdz. b. pie Rīg. Tekstilf. a/s	v	b	1.025	121	—	1.146	1.1	72	38	66	—	1.969	3	8	a	345,99	345,99	7.
8.	Bukeļa, Kr.	v	m	650	—	100	550	[illegible]	60	—	—	—	2.300	1	—	a	200,—	200,—	8.
9.	Butkevičs, Gr.	v	m	2.278	45	—	2.323	[illegible]	172	—	—	—	1.678	1	—	a	156,10	36,10	9.
10.	Bibl. „Diversa"	v	m	—	250	3	247	[illegible]	11	5	11	—	45	1	—	ka	272,—	175,—	10.
11.	Centr. sav. „Konzums"	n	b	7.155	364	—	7.519	2.2	42	7	41	—	375	1	124	kas	—	—	11.
12.	Didkovska, M.	v	m	1.335	283	12	1.606		89	53	—	—	8.180	1	—	a	1.131,—	831,—	12.
13.	Ebrēju izgl. b.	v	m	13.142	174	114	13.202		452	125	327	—	5.079	2	15	ka	4.942,—	924,—	13.
14.	Ebrēju savies. b.	n	b	4.700	425	10	5.115		260	—	—	—	14.500	4	7	a	2.723,33	995,01	14.
15.	Ettingera, E.	v	m	8.792	1.900	—	10.692	[illegible]	400	—	—	—	11.700	3	—	as	9.400,—	5.600,—	15.
16.	Ettingera, E.	v	m	1.800	—	—	1.800	[illegible]	150	—	—	—	2.800	2	—	as	700,—	60,—	16.
17.	Gutmanis, M.	v	m	1.435	46	12	1.469		42	20	10	—	3.025	1	—	a	394,40	154,40	17.
18	Grausa, A.	v	m	1.001	234	—	1.235		201	157	112	—	9.848	1	—	a	1.432,—	852,—	18.
19.	Grausa, H.	v	m	1.190	107	—	1.297		216	190	85	—	4.099	1	—	a	972,—	372,—	19.
20.	Iekšl. min. darb.	n	b	4.644	269	17	4.896	3.[illegible]	127	62	127	—	12.417	3	1	kas	527,60	—	20.
21.	Jonatana b.	v	b	1.112	152	—	1.264	1.[illegible]	138	66	138	—	2.938	2	5	kas	520,26	350,26	21.
22.	Kuzes, V., fabr. darb.	n	b	1.149	254	—	1.403	1.[illegible]	139	94	139	—	2.573	2	—	ka	633,83	490,63	22.
23.	Krievu-franču (A. Ivanova)	v	m	7.780	200	50	7.930		145	130	—	—	19.780	2	1	a	2.060,—	550,—	23.
24.	L. transp. darbos nodarb. str. ar. b.	n	b	279	128	—	407	[illegible]	80	7	79	—	1.320	1	3	ks	375,56	343,15	24.
25.	L. koop. kongr. pad.	n	b	3.302	278	—	3.580	3.[illegible]	52	10	50	—	277	1	53	kas	892,85	864,93	25.
26.	L. daiļkrās. am. veic. pab. b.	n	b	442	14	—	456	[illegible]	70	2	68	—	12.005	1	—	ks	36,—	36,—	26.
27.	Mylius, E.	v	m	2.953	135	52	3.036		110	99	33	—	100	1	—	a	1.828,86	656,50	27.
28.	L. vācu pmsk. un vsk. skol. vec. sav.	v	m	861	94	—	955		184	139	—	6.200	4.352	2	55	kas	1.326,13	417,32	28.
29.	L. kat. jaun. b. „Sveisa"	v	b	2.173	73	9	2.237	[illegible]	103	49	—	—	3.532	1	24	kas	738,16	104,54	29.
30	Lauksaimniec. dep. darb.	n	m	2.354	70	—	2.424	1.[illegible]	33	13	33	—	600	5	5	kas	211,60	211,60	30.
31.	LJS Bolderājas org.	n	b	379	10	—	389	[illegible]	18	3	18	—	66	2	4	kas	—	—	31.
32.	L. ar. centr. hir. „Rīgas apv-o str."	n	b	5.063	1.001	—	6.064	3.[illegible]	1.022	204	694	—	4.907	3	19	kas	4.163,89	1.660,68	32.
33.	L. bērnu draugu b.	n	b	5.326	158	21	5.463	5.[illegible]	2.484	1.016	2.458	—	38.720	2	4	kas	5.428,89	1.533,35	33.
34.	L. bērnu palīdz. sav.	v	b	2.246	440	—	2.686	2.[illegible]	555	205	532	—	21.147	1	8	ks	3.008,28	659,03	34.
35.	L. bērnu palīdz. sav.	v	b	1.285	258	—	1.543	1.[illegible]	200	96	197	—	7.808	1	—	a	2.267,15	372,48	35.

Bibliotēku pamatdati: pieejamība, krājums, lasītāji, izsniegums, darbinieki, finansējums uz 1931.gada 1. janvāri

Latvijas Bibliotēku padomes gada grāmata. Otrais gads. Rīga, 1932.

L 9 F / 912 m/f
L 33

V. Salnais un A. Maldups

Pagastu apraksti

(Pēc 1935. gada tautas skaitīšanas materiāliem)

RĪGĀ, 1935. GADĀ

VALSTS STATISTISKĀS PĀRVALDES IZDEVUMS

Attālumi: no Rīgas pa dzc. — 51 klm., pa zc. — 57 klm.; apr. pls. Rīga; tv. pls. Ogre, pa dzc. un zc. — 18 klm.; tv. dzc. stc. Lielvārde — 1,5 klm.
Pg. n. pie Rīgas-Krustpils ceļa.
Pasta adrese: c. Lielvārdi.

Upes: Daugava, Kaibala, Kārtiņa.

Ezeri: n a v.

Kalni: n a v.

Lielākie mežu masīvi: valsts meži — 1160 ha.

Lielākie purvi: n a v.

II.

1. **Administrātīvās un tiesu iestādes.** Pg. ietilpst Rīgas apr. plc. IV iec.; miertiesas Rīgas apr. III iec.; izm. tiesneša Rīgas apr. II iec.; tiesu izp. Rīgas apr. I iec. Pg. v e c ā k a i s Stārķis Jānis, dz. Kraukļos, 7 klm. no pg. n., tlr. Vālodze 12; pg. pdm. prs. Saulite Jānis, dz. Rīmaņos, 8 klm. no pg. n., tlr. Vālodze 14; pg. tiesas prs. Mārtiņsons K., dz. Austriņās, tlr. Lielvārde 27. Pg. d a r b v e d i s Plaudis Jānis, dz. pg. n., tlr. Lielvārde 23; plc. kārtībnieks Krūklis Jānis, dz. Lielvārdes b. a. v., 1,5 klm. no pg. n., tlr. Lielvārde 32.

2. **Izglītība.** S k o l a s: Daugavas 6 kl. pamatsk., 1,5 klm. no pg. n., prz. Kļaviņš Jānis, dz. sk., tlr. Lielvārde 54; Kaibalas 6 kl. pamatsk., 3,5 klm. no pg. n., prz. Pelcbergs Artūrs, dz. sk., tlr. Lielvārde 48; Lielvārdes pirmskola, 1,5 klm. no pg. n., prz. Kalniņš Erna, dz. sk., tlr. Lielvārde 26.
B i b l i o t ē k a s: Lielvārdes pg. padomes, pg. n., 960 sēj., prz. Plaudis Jānis, dz. pg. n.; Rembates kultūras veic. bbas, tautas namā, 1020 sēj., prz. Panders, dz. Strautiņos.

3. **Veselības kopšana.** Rajona ārste — Grīķītis Valija, 1,5 klm. no pg. n., tlr. Lielvārde 49; vecmāte — Kaltiņš Marta, dz. tautas n., 0,1 klm. no pg. n., tlr. Lielvārde 61; zobu ārste — Garfunkel, Zidera n., 1,5 klm. no pg. n.; zobu ārste — Pack, Bertelsona n., 1,5 klm. no pg. n.

4. **Lopārstniecība.** Veterinārārsts — Vītols Nikolajs, Sīka n., 1 klm. no pg. n., tlr. Lielvārde 46.

5. **Satiksme.** Rīga-Krustpils dzc. līnija.
Lielvārde — P. t. k. N., 1 klm. no pg. n., prz. Dīķis Kārlis; Vālodze — P. tf. n. Ab. T. p. C., Vālodzkrogū, 8 klm. no pg. n., prz. Krastiņš Kārlis.

6. **Pārējās iestādes.** —

III.

1. **Lauksaimniecība.** Zemes īpašumu — 208, saimniecību — 213. Aramzeme 2077,80 ha (35,83%), n. z. kpl.), pļavas 858,88 ha (14,81%), ganības 1035,72 ha (17,86%), meži 1427,76 ha (24,62%), purvi 70,60 ha (1,22%).
Mežos sastopami: zaķi, stirnas, lapsas, seski, vāveres; upēs: līdakas, asari, raudas, līņi, laši, sapaļi, zuši, vēdzeles.

2. **Tirdzniecība, rūpniecība un finances.** 1) Pārtikas preču trg. b. a. v., 1,5 klm. no pg. n., īp. Eriksons V., tlr. Lielvārde 9; 2) Pārtikas preču trg. b. a. v., 1,5 klm. no pg. n., īp. Dātovs V., tlr. Lielvārde 8; 3) Pārtikas preču trg. b. a. v., 1,5 klm. no pg. n., īp. V. S. Gauja; 4) Pārtikas preču trg. b. a. v., 2 klm. no pg. n., īp. Būmanis, tlr. Lielvārde 42; 5) Dzirnavas Vilkaušos, 10 klm. no pg. n., īp. Grepers V.; 6) Dzirnavas Kaibalas cepl., 4 klm. no pg. n., īp. Landovskis.
Pg. b u d ž e t s 1934./1935. g. — Ls 28.400,—.

IV.

1. **Reliģiskā dzīve.** 1) Lielvārdes ev.-lut. baznīca uz Daugavas krasta, 0,5 klm. no pg. n., māc. Gailītis Paulis, dz. māc. mājā; 2) Lielvārdes pareizticīgo baznīca pie Lielvārdes-Krapes 1 šķ. ceļa, 1 klm. no pg. n., priesteris Ratnieks V., dz. Rīgā.

2. **Biedrības, sabiedrības, savienības.** 1) Savstarpējā apdrošināšanas bba, db. 1922. g., pr. Dubinskis, dz. Jaunzemos; 2) Krājaizdevu sba, db. 1923. g., pr. Skudra, dz. Rīcēs.

V.

1. **Vēsturiskas ziņas.** P i l s k a l n i, k a p e n e s u. c.: a) „Pilskalns" — pie Lielvārdes muižas un baznīcas; b) turpat — vācu bruņinieku pils drupas; ar šo vietu saistās Pumpura Lāčplēša teika un daudz citas; c) „Pilskalns" — pie Pilskalnu mežsargu m.
1905. g. n o t i k u m i: revolūcionāru sadursme ar karaspēku un muižniekiem pie Ūbeļu mājām, kur nošauts viens zirgs, bet muižnieki sagūstīti un ieslodzīti Lielvārdes pilī; vēlāk atbrīvoti. Soda ekspedīcija vēlāk nošāvusi 12 cilvēkus, vairāki izceļojuši trimdā un daudzi smagi pērti.
P a s a u l e s k a r a n o t i k u m i: pg. ietilpa frontes līnijā un pilnīgi nopostīts.

2. **Sabiedrisko darbinieku dzimšanas un miršanas vietas.** Ozoliņš Alfrēds, mūzikas prof., violočellists, * 1895. g.

3. **Bijušo muižu centri.** Lielvārdes mž. c., 0,9 klm. no pg. n.

4. **Dabas jaukumi.** Daugavas krasts.

5. **Tūristu apmešanās vietas.** Čuibās, stc. Kaibala.

26. Līgatnes pagasts.

(Sk. karti 7. lpp.)

I.

Agrākie nosaukumi: Paltmales pg.; vāciski Paltemal; krieviski Paltemalskaja.

Pagasta robeža: z. — Lielstraupes pg., r. — Kārļu un Drabešu pg., d. — Nītaures un Mores pg., v. — Vildogas pg.

P l a t ī b a — 116 kv. klm.

Pg. b. a. v. Līgatne un Līgatnes papīrfabrika.

Iedzīvotāji 1935. g.: 3076, no tiem vīr. 1445, siev. 1631.

Attālumi: no Rīgas, pa dzc. — 66,5 klm., pa zc. — 65,5 klm.; apr. pls. Rīga; tv. pls. Sigulda,

1781
L 33

V. SALNAIS un A. MALDUPS

Pilsētu apraksti

(Pēc 1935. gada tautas, sējumu-mājlopu un tirdzniecības-rūpniecības skaitīšanas materiāliem)

Pirmā daļa.

RĪGĀ, 1936. GADĀ

VALSTS STATISTISKĀS PĀRVALDES IZDEVUMS

L-3
Br

Bibliotēkas: Alūksnes pilsētas bibliotēka, Dārza - 5, ar 1419 sēj.; Alūksnes pg. izglītības b-bas bibliot., Tirgotāju - 18, ar 1043 sēj.; Alūksnes pilsētas aizsargu nod. bibliot., Marijas - 4, ar 990 sēj.; Alūksnes igauņu izglītības b-bas bibliot., Jāņkalna - 51, ar 626 sēj.; Alūksnes cietuma bibliot., Margrietas - 1, ar 677 sēj.

4. **Veselības kopšana un lopārstniecība.** Dziedniecības iestādes un aptiekas. Valkas apr. pašvaldības slimnīca, Sporta - 2a, tlr. 27, direkt. Ernests Anšmidts, Sporta - 2, tlr. 28; Latvijas sarkanā krusta Alūksnes veselības kopšanas punkts, Tirgotāju - 3; Jaunā aptieka, Pils - 64, īp. Augusts Maizītis, tlr. 41; Vecā aptieka, Pr. Čakstes - 2, provizors Kristjāns Zankēvics, dz. Pils - 46.

Lopārstniecība. Alūksnes rajona veterinārārsts Andrejs Stūrītis, Cerības - 20, tlr. 69. Pilsētas veterinārārsts Voldemārs Strads, Pls. bulvārī 2.

5. **Satiksme.** Alūksnes dzc. stc., pr. Pēteris Ruņģis; Alūksnes pasta-tēlegrafa kantoris, Sporta - 8, tlr. 49, kancelejas tlr. 93, pastmeistars Arvīds Beķers, dz. pasta namā, tlr. 63; Šoseju un zemes ceļu dep. VII rajona inženiera pal. kanceleja, Raiņa bulv. 11, inž. pal. Jānis Caune, dz. Jāņkalna - 40.

6. **Pārējās iestādes.** Alūksnes virsmežniecība, Alsviķa - 1, tlr. 11, vmžz. Jēkabs Zvirgzdiņš, dz. Valmieras pulka - 6, tlr. 10; Valkas apr. II iec. nod. inspektors Jānis Mors, Valmieras pulka - 27, tlr. 67; Latvijas bankas Alūksnes nod., Pr. Čakstes - 1a, tlr. 20, pr. Jānis Ādlers, dz. bankas namā, tlr. 132; Alūksnes pg. valde, Tirgotāju - 13, tlr. 35, pg. vec. Ernests Kļaviņš, dz. Alūksnes pg. Runčos, tlr. 136.

7. **Brīvo profesiju darbinieki.** Ārsti: slimnīcas direktors ārsts Ernests Anšmidts, Sporta - 2, tlr. 28; Aleksandrs Misiņš, Raiņa bulv. 1, tlr. 73; Ādolfs Tūters, L. Ezera - 7a, tlr. 33; Edgars Vanags, Pils - 27, tlr. 32; Anna Bērziņš-Lauks, Pils - 44, tlr. 89; Jēkabs Kņezs-Kņezinskis, Pils - 15, tlr. 12.

Zobu ārsti: Olga Briedis, Tirgotāju - 3; Marta Induss, Pils - 27, tlr. 16; Rebeka Grads, Tirgotāju - 16, tlr. 56.

Vecmātes: Marta Lesiņš, Valmieras pulka - 47; Emma Lesiņš, Valmieras pulka - 47; Anna Ozols, Pils - 41.

Veterinārārsti: Andrejs Stūrītis, Cerības - 20, tlr. 69; Voldemārs Strads, Pilsētas bulv. 2.

Advokāti: zvēr. adv. Pēteris Miķelsons, Pr. Čakstes - 8; priv. adv. Gustavs Blēze, Tirgotāju - 9, tlr. 100; priv. adv. H. Raue, Pr. Čakstes - 4.

III. Saimnieciskā dzīve.

1. **Tirdzniecība, rūpniecība, finances.**

a) Alūksnes pls. budžets 1935. g.

Ieņēmumi:	Ls	%
Nodokļi un nodevas . . .	61.807	65,5
Nekustama manta	3.199	3,4
Uzņēmumi un pasākumi . .	3.427	3,6
Pārējie	25.923	27,5
Kopā . . .	94.356	100,0

Izdevumi:	Ls	%
Administrātīvie	16.818	17,8
Sociālā palīdzība	14.020	14,9
Izglītība	31.053	32,9
Veselības aizsardzība . .	1.932	2,0
Pārējie	30.533	32,4
Kopā . . .	94.356	100,0

b) Tirdzniecības iestādes — 233. Viesnīca Pils - 60, īp. T. Bremze, tlr. 48; I šķ. traktieris-viesnīca Pils - 56, īp. E. Aizups, tlr. 133; restorāns „Lido" L. Ezera - 6, īp. M. Zvirbulis, tlr. 142; I šķ. traktieris Pils - 50, īp. M. Dukāts, tlr. 145; ēdienu vkl. L. Ezera - 4, īp. Kārlis Zvaigzne; ēdienu vkl. Tirgotāju - 10, īp. J. Medinieks, tlr. 88; ēdienu vkl. Pils - 52, īp. R. Sagalovičs, tlr. 87; tējnīca Vidus - 3, īp. J. Lapsītis; tējnīca Pils - 25, īp. E. Šulcs; tējnīca Dārza - 6, īp. Eiženija Garkaklis; tējnīca Jāņkalna - 44, īp. Eduards Stilve; grāmatu un rakstāmlietu trg. Pils - 52, īp. O. Šķenders; grāmatu un rakstāmlietu trg. Pils - 21, īp. K. Ābele; grāmatu un rakstāmlietu trg. Pils - 27a, īp. R. Pastalnieks; rakstām- rotaļlietu trg. Pils - 27, īp. L. Sniķers; grāmatu un rakstāmlietu trg. Pils - 23, īp. E. Kundziņš; pārtikas preču trg. Vidus - 4, īp. L. Trumanis; pārtikas un delikatesu preču trg. Pils - 64, īp. J. Bauers; pārtikas preču trg. Pils - 56, īp. V. Bērziņš; pārtikas un trauku preču trg. Pils - 52, īp. A. Bijons, tlr. 131; pārtikas preču trg. Pils - 23, īp. M. Leitlands; pārtikas preču trg. Valmieras p. - 43, īp. P. Podegrads; pārtikas preču trg. L. Ezera - 8, īp. Ed. Zvejnieks; pārtikas preču trg. Pils - 25, īp. O. Veisters; pārtikas un delikatesu preču vkl. Pils - 21, īp. E. Itcaks; pārtikas preču trg. Pils - 50, īp. O. Grāvis; pārtikas preču trg. Pils - 42, īp. A. Melders, tlr. 72; pārtikas preču trg. L. Ezera - 5, īp. H. Uldriks; pārtikas preču trg. Valmieras p. - 52, īp. Em. Lācarus; pārtikas preču trg. L. Ezera - 4, īp. L. Rozītis; pārtikas preču trg. Pils - 34, īp. Marta Bergs; pārtikas preču trg. Raiņa bulv. 16, īp. Otto Rūbins-Rublass; pārtikas preču trg. Raiņa bulv. 18, īp. Aleksandrs Brikmanis; pārtikas preču trg. Dārza - 19, īp. Augusts Veiduiņš; pārtikas preču trg. Dārza - 23, īp. Arnolds Kreics; pārtikas preču trg. L. Ezera - 15, īp. Aleksandrs Bušs; pārtikas preču trg. L. Ezera - 17, īp. Jūlijs Gornics; pārtikas preču trg. Pils - 45, īp. Alfrēds Dambis; pārtikas un dažādu preču trg. Pils - 56, īp. 7. Siguldas kājn. pulks, tlr. 119; pārtikas un dažādu preču trg. L. Ezera - 4, īp. Alūksnes patērētāju b-ba „Ekonomija", tlr. 3; koloniāl- un dažādu preču trg. Pils - 60, īp. A. un K. Kesneri, tlr. 31; maiznīca un konditoreja Pils - 50, īp. K. Zemītis; maiznīca un konditoreja Pils - 54, īp. Z. Loits; maiznīca un konditoreja Pils - 56/58, īp. L. Saars; maiznīca-konditoreja Dārza - 10, īp. Jūlijs Mūrnieks; maiznīca-konditoreja Tirgotāju - 16, īp. Jānis Bīriņš; baranku ceptuve L. Ezera - 15, īp. Prochors Osipovs; maiznīca-konditoreja Pils - 52, īp. Minna Veinbergs; konditoreja Dārza - 7, īp. K. Veisters; gaļas trg. L. Ezera - 4, īp. F. Bišulācis; gaļas trg. Pils - 60, īp. A. Krigers; gaļas un desu trg. Pils - 52, īp. Rūd. Kubulnieks, tlr. 71; gaļas un desu trg. Pils - 64, īp. Ad. Bišulācis; gaļas un desu trg. Dārza - 13, īp. Aleksandrs Kubulnieks; gaļas trg. Pils - 23, īp. A. Fleiš-

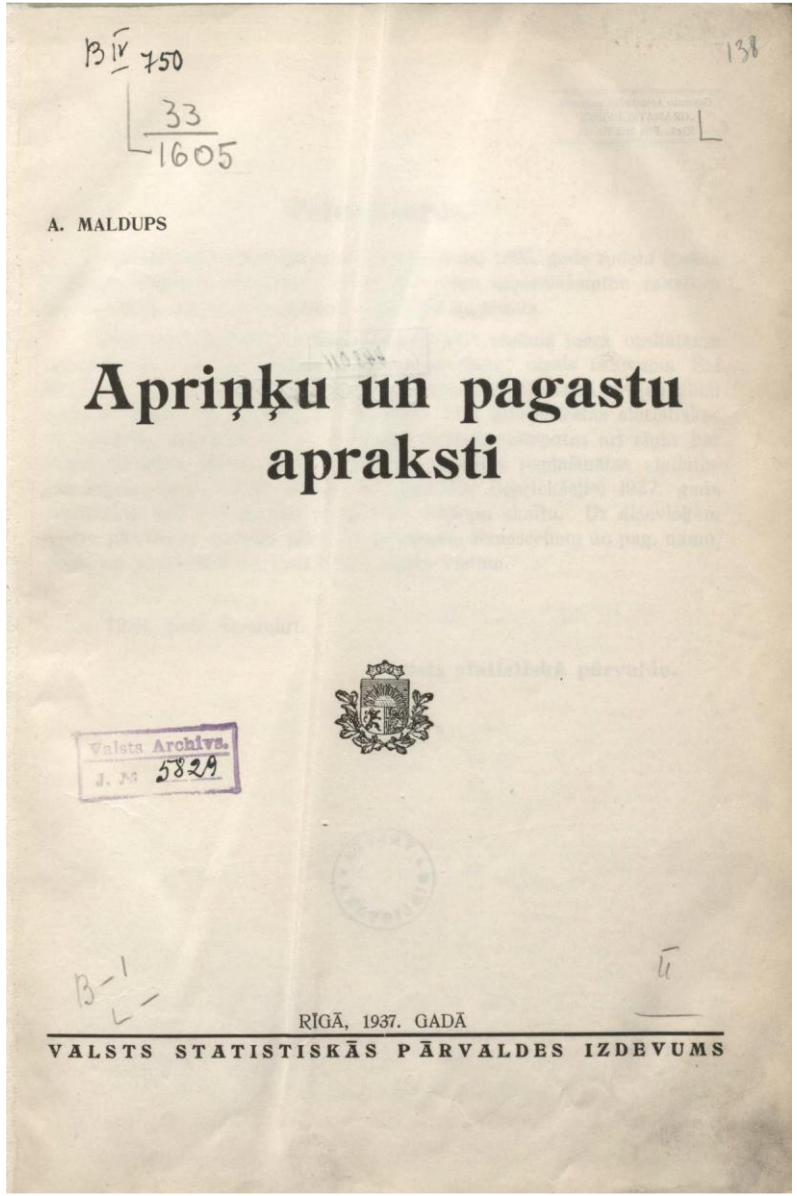

A. MALDUPS

Apriņķu un pagastu apraksti

RĪGĀ, 1937. GADĀ

VALSTS STATISTISKĀS PĀRVALDES IZDEVUMS

latos) — Ls 4130, kas sastāda 26,9% no pagastu budžetu kopsummas visā valstī vai 8,61 ls uz 1 iedzīvotāju.

No visiem pagastu pašvaldību ieņēmumiem 86,8% sastāda nodokļi, 6,4% ārkārtējie ieņēmumi, 0,8% ieņēmumi no kapitāliem, īpašumiem un uzņēmumiem, bet 6,0% dažādi ieņēmumi.

Savukārt no pagastu pašvaldību izdevumiem 34,2% sastāda administrātīvie izdevumi, 6,0% — sociālās apgādes, 11,4% — veselības aizsardzības, 20,2% — izglītības, 17,4% — ārkārtējie, bet 10,8% — dažādi citi izdevumi.

Latgales pilsētu budžetu kopsumma 1936. g. bijusi Ls 3.310.000,— liela, kas sastāda 6,0% no visu pilsētu (ieskaitot Rīgu) budžetu kopsummas valstī, vai Ls 37,76% uz 1 iedzīvotāju.

Tirdzniecība un rūpniecība. Pēc 1935. gadā izdarītās vispārējās tirdzniecības un rūpniecības skaitīšanas rezultātiem, Latgalē pavisam darbojušiem 1044 (vai 12,03% no visu rūpniecības uzņēmumu kopskaita valstī) dažāda rakstura rūpniecības uzņēmumi*), kuros bijušas nodarbinātas 6902 personas (6,48% no visu rūpniecībā nodarbināto personu kopskaita valstī).

Dažāda rakstura tirdzniecības uzņēmumu Latgalē bijis 7576 (16,40% no visu tirdzniecības uzņēmumu kopskaita valstī) ar 12.682 (13,5%) nodarbinātām personām.

XVI. Daugavpils apriņķis.

I. Vispārīgs apskats.

Platība. Daugavpils apriņķis aizņem 4790,0 kv. km lielu platību, kas sastāda 7,28% no visas valsts kopplatības, vai 30,55% no Latgales apgabala platības.

Daugavpils apriņķī ietilpst šādi pagasti, pilsētas un ciemi:

a) pagasti — 1. Aglonas, 2. Aiviekstes, 3. Asūnes, 4. Aulejas, 5. Biķernieku, 6. Dagdas, 7. Izvalta, 8. Jāsmuižas, 9. Kalupes, 10. Kapiņu, 11. Krāslavas, 12. Krustpils, 13. Līksnas, 14. Līvānu, 15. Naujenes, 16. Nīcgales, 17. Piedrujas, 18. Preiļu, 19. Pustiņas, 20. Rudzētu, 21. Skaistas, 22. Ungurmuižas, 23. Vārkavas, 24. Vīpes un 25. Višķu.

b) pilsētas — 1. Daugavpils, 2. Krāslava, 3. Krustpils, 4. Līvāni, 5. Preiļi un 6. Gostiņi.

c) ciemi — 1. Dagda, 2. Indra, 3. Kalupe, 4. Piedruja, 5. Poguļanka, 6. Somerseta, 7. Spoģi, 8. Višķi, 9. Zīlāni.

Iedzīvotāji (1935. g.). Daugavpils apriņķa iedzīvotāju kopskaits 212.668, kas sastāda 10,90% no visa iedzīvotāju kopskaita valstī, vai 37,50% no visiem Latgales apgabala iedzīvotājiem. Uz laukiem dzīvo 153.392 (72,13%) iedzīvotāji, bet pilsētās — 59.276 (27,87%). No minēto iedzīvotāju kopskaita 102.569 (48,23%), ir vīriešu dzimuma personas, bet 110.099 (51,77%) — sievietes.

Pēc tautībām Daugavpils apriņķa iedzīvotāji sadalās šādi: latvieši — 134.589 (63,28%), lielkrievi — 40.684 (19,13%), vācieši — 650 (0,31%), poļi — 11.579 (5,44%), baltkrievi — 5910 (2,78%), žīdi — 17.604 (8,28%), leiši — 644 (0,30%), igauņi — 55 (0,03%), pārējie un nezināmie — 953 (0,45%).

Iedzīvotāju ticība: ev.-luteriņi — 23.125 (10,87%), pareizticīgie — 10.205 (4,80%), katoļi — 126.229 (59,35%), vecticīgie — 34.791 (16,36%), pārējie kristīgie — 423 (0,20%), Mozus ticīgie — 17.623 (8,29%), pārējie un nezināmie — 272 (0,13%).

Caurmērā uz 1 kv. km Daugavpils apriņķī dzīvo 44,4 iedzīvotāji.

Tautas izglītība. Skolas (1936./37. māc. gadā). Daugavpils apriņķī darbojušās 242 pamatskolas, kas sastāda 12,55% no visu pamatskolu kopskaita valstī, vai 32,57% no visām Latgales apgabala pamatskolām. Minētajās pamatskolās mācījušies 30.912 skolnieki, sastādot 13,25% no visu pamatskolnieku kopskaita valstī, vai 36,59% no Latgales apgabala pamatskolnieku skaita.

Vidusskolu 1936./37. māc. gadā bijis 11, ar 2087 skolēniem, kas sastāda 9,25% no visu vidusskolu skolnieku kopskaita valstī, vai 49,25% no šo skolnieku kopskaita Latgales apgabalā.

Bibliotēkas: Daugavpils apriņķī 1936. gadā darbojušās pavisam 53 bibliotēkas (5,81% no visu bibliotēku kopskaita valstī, vai 45,30% no Latgales apgabala bibliotēku skaita).

Tautas veselība. Daugavpils apriņķa medicīniskais personāls 1936. gadā:

	Skaits	% no kopskaita valstī	% no kopskaita Latgalē
Ārsti	101	6,58	56,74
Zobu ārsti	47	5,88	67,14
Med. feldšeri	9	19,57	42,86
Vecmātes	62	7,24	46,62

Veselības kopšanas iestādes 1936. gadā:

	Skaits	% no kopskaita valstī	% no kopkaita Latgalē
Slimnīcas	11	9,70	57,90
Sanātor. un atpūtas nami	1	2,94	100,00
Ambulances un veselības kopšanas punkti	31	12,81	57,41

Satiksme. Daugavpils apriņķi šķērso Rīgas-Daugavpils-Indras, Daugavpils-Zemgales, Daugavpils-Ēglaines un Daugavpils-Rītupes dzelzceļu līnijas.

Zemesceļu garums 1936. gadā:

	km	% no kopgaruma valstī	% no kopgaruma Latgalē
Šosejas	90,0	6,30	33,87
Bruģi	24,8	8,02	30,25
I šķ. zemesceļi	842,1	9,25	35,07
II „ „	409,0	6,00	33,61
III „ „	1316,1	8,10	35,75
Zemesceļu kopgarums	2683,3	7,87	35,20

*) Uzņēmumi, kuros strādā 5 un vairāk strādnieki, vai atrodas mēchaniskais dzinējspēks.

Bibliotēku kopējais skaits apriņķos

Pg. vecākais Jānis Kalniņš, dzv. Ciemiņulīgās, 6 km no pg. n.; darbvedis Vladislavs Celitāns, tlr. Indra 9; plc. kārtībnieks Pāvils Vasiljevs, dzv. Indrā, 5 km no pg. n., tlr. Indra 17.

Izglītība. Skolas: Daugaviešu 6-kl. pamatskola un papildskola ar lauksaimn. nozari, 8 km no pg. n., prz. Aleksandrs Ontužāns; Piedrujas 6-kl. pamatskola, pie pg. n., tlr. Indra 9, prz. Staņislavs Visokinskis; Indras valsts 6-kl. pamatskola, 6 km no pg. n., tlr. Indra 15, prz. Alfrēds Leģiņš; Līdumnieku I pk. pamatskola, 9 km no pg. n., prz. Alfrēds Magonis, dzv. Dvorčānos; Aizupes I pk. pamatskola, 5 km no pg. n., prz. Vladislavs Svenčs; Bluķišu I pk. pamatskola, 6 km no pg. n., prz. Micholina Egle; Kuzminu I pk. pamatskola, 4 km no pg. n., prz. Leokadija Junkurs; Tolojevcu I pk. pamatskola, 7 km no pg. n., prz. Jevdokija Vasiljevs; Avotu I pk. pamatskola, 8 km no pg. n., prz. Elza Mironovics, dzv. Lupandos.

Bibliotēkas: pg. pdm. bibl., 616 sēj.

Veselības kopšana un lopārstniecība. Ārsti: rajona ārsts Nikolajs Mulners, dzv. Indrā, 6 km no pg. n., tlr. Indra 7; zobu ārsts R. Kovnators, dzv. Indrā, 6 km no pg. n.

Vecmāte: Hionija Jermolajevs.

Lopārstniecība: Indras rajons.

Satiksme. Pg. šķērso Indras-Daugavpils dzc. līnija. Dzc. stc. Indra.

Pasta - tēlegrafa - tēlefona iestādes: Indra — P. t. k., 5,7 km no pg. n.; Piedruja — P. tf. n., 8 km no pg. n.

Pārējās iestādes. Indras muitnīca, prz. Jānis Bemberis.

Indras rajona agronoms Pēteris Lācis, Indrā, Piedrujas - 23, tlr. Indra 26; rajonā ietilpst: Piedrujas, Pustinas un Skaistas pg.

Reliģiskās iestādes (draudzes, baznīcas, lūgšanas nami): Rom.-kat. draudzes baznīca Bulbinovā, 6 km no pg. n., mācītājs Vladislavs Litaunieks; Rom.-kat. draudzes baznīca Piedrujā, 8 km no pg. n., prāvests Bronislavs Stefanovičs, tlr. Piedruja 7; Pareizticīgo draudzes Sv. Nikolaja baznīca Piedrujā, 8 km no pg. n., prz. priest. J. Trubeckojs.

IV. Dažādas ziņas.

Vēsturiskās ziņas. Pasaules karā pg. ienaidnieku karaspēks nopostījis vairākas saimniecības.

Upes. Daugava.

Ezeri. Dolgojas — 80 ha, Bielojas — 25 ha, Čornojas — 65 ha, Ostrovnas — 40 ha.

Dabas jaukumi. Pg. nama apkārtne ar diviem ezeriem, skaistiem mežiem; Ostrovnas ezers, lielā mežā; Čornoja ezers.

Tūristu aģents Aleksandrs Ontužans, dzv. Daugaviešu pamatskolā.

Tūristu apmešanās vietas: Daugaviešu 6-kl. pamatskolā, Daugavas krastā, Indras dzc. stc. — 14 km, prz. A. Ontužāns.

Viesnīcas, tējnīcas, istabas ceļotājiem. 1 šķ. traktieris, īp. Jānis Šiško; 1 šķ. traktieris, Indras ciemā, īp. Jevdokija Kulikovskis.

18. Preiļu pagasts.

(Agrāk: krieviski Preiļskaja.)
Pasta adrese: c. Preiļiem, tlr. Preiļi 18.

I. Vispārīgs apskats.

Attālumi. Tuvākā dzelzceļa stacija Aglona — 20 km; tvk. autobusu piestātn. Preiļos; Rīga, lietojot dzelzceļu — 279 km, pa zemesceļu — 206 km; apriņķa pilsēta Daugavpils, pa dzc. — 52 km, pa zc. — 56 km. Pg. n. atrodas Preiļu pls.

Robeža un platība. Pagasts robežo: z. — ar Vidsmuižas un Stirnienas pg., d. — Jāsmuižas un Vārkavas pg., r. — Silajāņu pg., v. — Rudzētu pg.; saimniecību zemes kopplatība 256,50 kv. km (6,02% no visas saimn. zemes kopplatības apriņķī).

Iedzīvotāji (1935. g.). Kopskaits: 9514, vīr. 4576 (48,10%), siev. 4938 (51,90%).

Tautība: latvieši 7001 (73,56%), krievi 2387 (25,09%), vācieši 1 (0,01%), poļi 117 (1,23%), žīdi 6 (0,06%), pārēj. tautib. un nezināmie 2 (0,02%).

Ticība: ev.-luterāņi 78 (0,82%), katoļi 7032 (73,91%), pareizticīgie 22 (0,23%), vecticīgie 2376 (24,98%), pārējie un nezināmie 6 (0,06%).

II. Saimnieciskā dzīve.

Lauksaimniecība. Saimniecību skaits (1935. g.): 1894 (5,26% no visu saimn. skaita apriņķī).

Zemes kultūrveidi (1935. g.) ha: aramzeme 14.057,37 ha (54,81%), pļavas 3799,78 ha (14,81%), ganības 3933,95 ha (15,33%), meži 1974,45 ha (7,70%), purvi 894,65 ha (3,49%), pārējā zeme un ūdeņi 989,80 ha (3,86%), zemes kopplatība 25.649,60 ha (100,00%).

Aramzemes izmantošana — sējumi (1937. g.): rudzi 2464,46 ha (15,72% no sējumu kopplatības), z. kvieši 283,44 ha (1,81%), v. kvieši 222,21 ha (1,42%), mieži 1984,21 ha (12,67%), auzas 2647,04 ha (16,89%), mistrs 109,88 ha (0,70%), pākšaugi 240,43 ha (1,53%), kartupeļi 821,41 ha (5,24%), lini 1746,66 ha (11,15%), āboliņš un citi tīruma zālāji 2296,10 ha (14,65%), pārējie sējumi 210,38 ha (1,34%).

Mājlopi (1937. g.): zirgi 2721 (6,55% no visu zirgu kopskaita apriņķī), govslopi 6253 (6,60%), cūkas 3922 (6,27%), aitas 9090 (6,97%).

Finances. Budžets (1936./37. s. g.): Ls 77.346,—; ieņēmumos: nodokļi Ls 57.993,— (74,99%), ārkārtējie ieņēmumi Ls 14.300,— (18,48%), pārējie ieņēmumi Ls 5053,— (6,53%); izdevumi: administrātīvie Ls 23.059,— (29,82%), sociālā apgāde Ls 5826,— (7,53%), veselības aizsardzība Ls 9364,— (12,11%), izglītība Ls 14.988,— (19,38%), pārējie Ls 24.109,— (31,16%).

Tirdzniecība un rūpniecība. Rūpniecības uzņēmumi: 1 motora un 2 ūdens dzirnavas, 1 spirta dedzinātava un vilnas kārstuve, 1 zāģētava, 1 pienotava.

Tirdzniecības uzņēmumi: 12 pārtikas preču trg., 1 frizētava.

Reliģiskās iestādes (draudzes, baznīcas, lūgšanas nami): Bikavas Rom.-kat. baznīca, 0,5 km no pg. n.; Stružānu ev.-lut. baznīca, 9 km no pg. n.; Stružānu Rom.-kat. baznīca, 9 km no pg. n.; Nagļu Rom.-kat. baznīca, 14 km no pg. n.; Idenas katoļu kapliča, 9 km no pg. n.

IV. Dažādas ziņas.

Vēsturiskās ziņas. Pilskalns Ideņu (Ūdeņu) ciema zemē, 1 km a. Lubānas ezeram, tuvumā senkapi, saukti Kara kapi. 1905. g. nodedzinātas Bikavas un Stružānu vīna trg.; viens pilsonis izsūtīts trimdā.

Upes. Rēzekne, Malta, Iča, Krēsle, Maziča.

Ezeri. Lubānas — 9004,5 ha (daļa), Kiurena — 100 ha, M. Kiurena — 40 ha, Svētiņu — 70 ha, Akļis — 35 ha, Tirumnieku — 40 ha.

Dabas jaukumi. Bikavas ciema skolas parks; Rēzeknes upes krasti pie Kvāpāniem; Škapidarnes kalniņi Bikavas silā; Ičas upes krasti pie Kuderiem.

8. Kaunatas pagasts.

(Agrāk: krieviski Kaunatskaja.)
Pasta adrese: c. Kaunatu, tlr. Kaunata 2.

I. Vispārīgs apskats.

Attālumi. Tuvākā dzelzceļa stacija Rēzekne I — 28 km; tvk. autobusu piestātn. Kaunatas ciemā; Rīga, lietojot dzelzceļu — 257 km, pa zemesceļu — 284 km; apriņķa un tvk. pilsēta Rēzekne (skat. augšā).

Robeža un platība. Pagasts robežo: z. — ar Rēznas pg., d. — Bukmuižas pg., r. — Pildas un Rundēnu pg., v. — Andrupenes pg.; saimniecību zemes kopplatība 237,21 kv. km (7,45% no visas saimn. zemes kopplatības apriņķī).

Iedzīvotāji (1935. g.). Kopskaits: 10.028, vīr. 4819 (48,06%), siev. 5209 (51,94%).

Tautība: latvieši 7088 (70,68%), krievi 2386 (23,79%), vācieši 4 (0,04%), poļi 412 (4,11%), žīdi 108 (1,08%), pārēj. tautib. un nezināmie 30 (0,30%).

Ticība: ev.-luterāņi 33 (0,33%), katoļi 7495 (74,74%), pareizticīgie 536 (5,34%), vecticīgie 1854 (18,49%), pārējie un nezināmie 110 (1,10%).

II. Saimnieciskā dzīve.

Lauksaimniecība. Saimniecību skaits (1935. g.): 2005 (7,06% no visu saimn. skaita apriņķī).

Zemes kultūrveidi (1935. g.) ha: aramzeme 11.192,07 ha (47,18%), pļavas 4701,44 ha (19,82%), ganības 2998,71 ha (12,64%), meži 2961,37 ha (12,48%), purvi 840,15 ha (3,54%), pārējā zeme un ūdeņi 1027,20 ha (4,33%), zemes kopplatība 23.721,11 ha (100,00%).

Aramzemes izmantošana — sējumi (1937. g.): rudzi 2189,46 ha (19,56% no sējumu kopplatības), z. kvieši 219,18 ha (1,96%), v. kvieši 452,60 ha (3,84%), mieži 1365,44 ha (11,89%), auzas 1601,66 ha (13,94%), mistrs 183,51 ha (1,60%), pākšaugi 510,21 ha (4,44%), kartupeļi 671,80 ha (5,85%), lini 288,46 ha (2,51%), āboliņš un citi tīruma zālāji 1007,81 ha (8,76%), pārējie sējumi 186,86 ha (1,62%).

Mājlopi (1937. g.): zirgi 2140 (7,07% no visu zirgu kopskaita apriņķī), govslopi 5150 (6,85%), cūkas 3068 (6,95%), aitas 5305 (6,68%).

Finances. Budžets (1936./37. s. g.): Ls 56.168,—; ieņēmumos: nodokļi Ls 62.285,— (94,13%), ārkārtējie ieņēmumi (nav), pārējie ieņēmumi Ls 3883,— (5,87%); izdevumi: administrātīvie Ls 26.338,— (39,80%), sociālā apgāde Ls 3123,— (4,72%), veselības aizsardzība Ls 8154,— (12,32%), izglītība Ls 14.367,— (21,71%), pārējie Ls 14.186,— (21,45%).

Tirdzniecība un rūpniecība. Rūpniecības uzņēmumi: 2 tvaika un 5 ūdens dzirnavas, 1 siešeļu rūpniecība.

Tirdzniecības uzņēmumi: 22 pārtikas preču trg., 1 vīna trg., 1 manufaktūras trg.

Tirgi: gada — Kaunatas ciemā, 23. apr., 20. jūl., 1. nov.

III. Valsts, pašvaldību un sabiedriskās iestādes, to amata personas un brīvo profesiju darbinieki.

Administrātīvās un tiesu iestādes. Pg. ietilpst Rēzeknes apr. plc. II iec.; Rēzeknes miertiesas II iec.; Rēzeknes izm. tiesn. II iec.; Rēzeknes tiesu izpild. II iec.

Pg. vecākais Jevgenijs Inkins, dzv. Pauļukānos; darbvedis Aleksandrs Šneps, tlr. Kaunata 2; vc. plc. kārtībnieks Kazimirs Baranovskis, dzv. pie pg. n., tlr. Kaunata 6.

Izglītība. Skolas: Kaunatas 6-kl. pamatskola, pie pg. n., prz. Gregors Silovs; Ziedoņu 6-kl. pamatskola, 8,5 km no pg. n., prz. Augusts Sniedze; Dukstigala I pk. pamatskola, 10 km no pg. n., prz. Jēkabs Avišāns; Rudzātu I pk. pamatskola, 7 km no pg. n., prz. Jānis Rudzišs; Baltepu I pk. pamatskola, prz. Jānis Strupčenko; Pauļukānu I pk. pamatskola, 8 km no pg. n., prz. Antons Pilka; Veseru I pk. pamatskola, 10 km no pg. n., prz. Zenta Rublis, dzv. Kukuļos; Veseru krievu I pk. pamatskola, prz. Katrina Nikiforovs, dzv. Rudovās; Liepkalna I pk. pamatskola, 8 km no pg. n., prz. Zinaida Neimans, dzv. Novinkos; Dubuļu I pk. pamatskola, 12 km no pg. n., prz. Maig. Martiševskis; Dubuļu poļu I pk. pamatskola, 12 km no pg. n., prz. Staņislava Lubgins; Sinožu I pk. pamatskola, 8 km no pg. n., prz. Olga Gercovs; Akmenīšu I pk. pamatskola, 7 km no pg. n., prz. Jadviga Ikauniks, dzv. Antropovos.

Bibliotēkas: pg. pdm. bibl., 661 sēj.

Veselības kopšana un lopārstniecība. Ārsti: Stepans Radzevičs, dzv. pie pg. n.

Vecmāte: Helēna Vigups, dzv. pie pg. n.

Aptieka, īp. Vinca Treikals.

Lopārstniecība: Maltas rajons.

Satiksme. Pasta - tēlegrafa - tēlefona iestādes: Kaunata — P. t. k., pie pg. n.; Baltupe — P. tf. n., Nīcas mājās, 10,5 km no pg. n.; Rītumi — P. n., Baltepos, 6 km no pg. n.; Vecāni — P. n., 12,5 km no pg. n.; Dubuļi —

Informācija par bibliotēkām pagastos

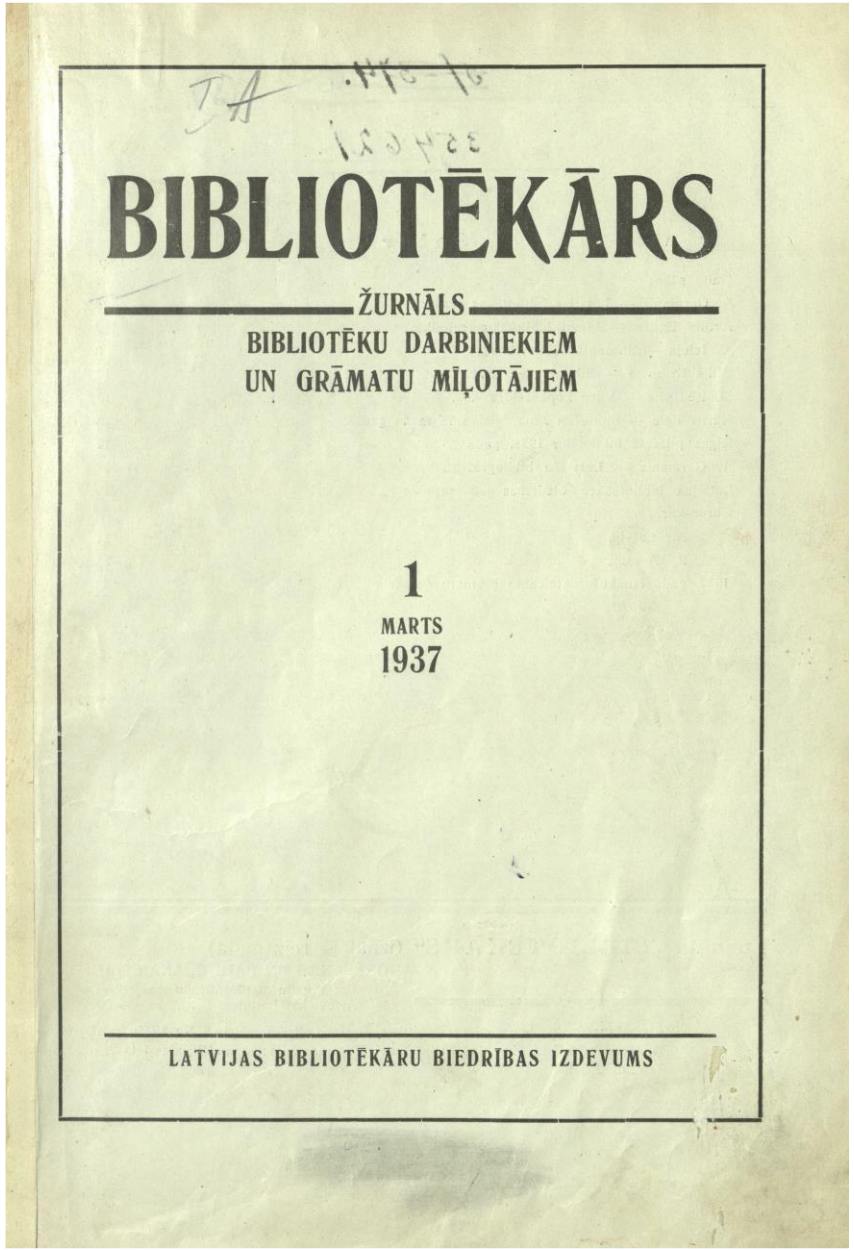

BIBLIOTĒKĀRS

ŽURNĀLS

BIBLIOTĒKU DARBINIEKIEM
UN GRĀMATU MĪĻOTĀJIEM

1
MARTS
1937

LATVIJAS BIBLIOTĒKĀRU BIEDRĪBAS IZDEVUMS

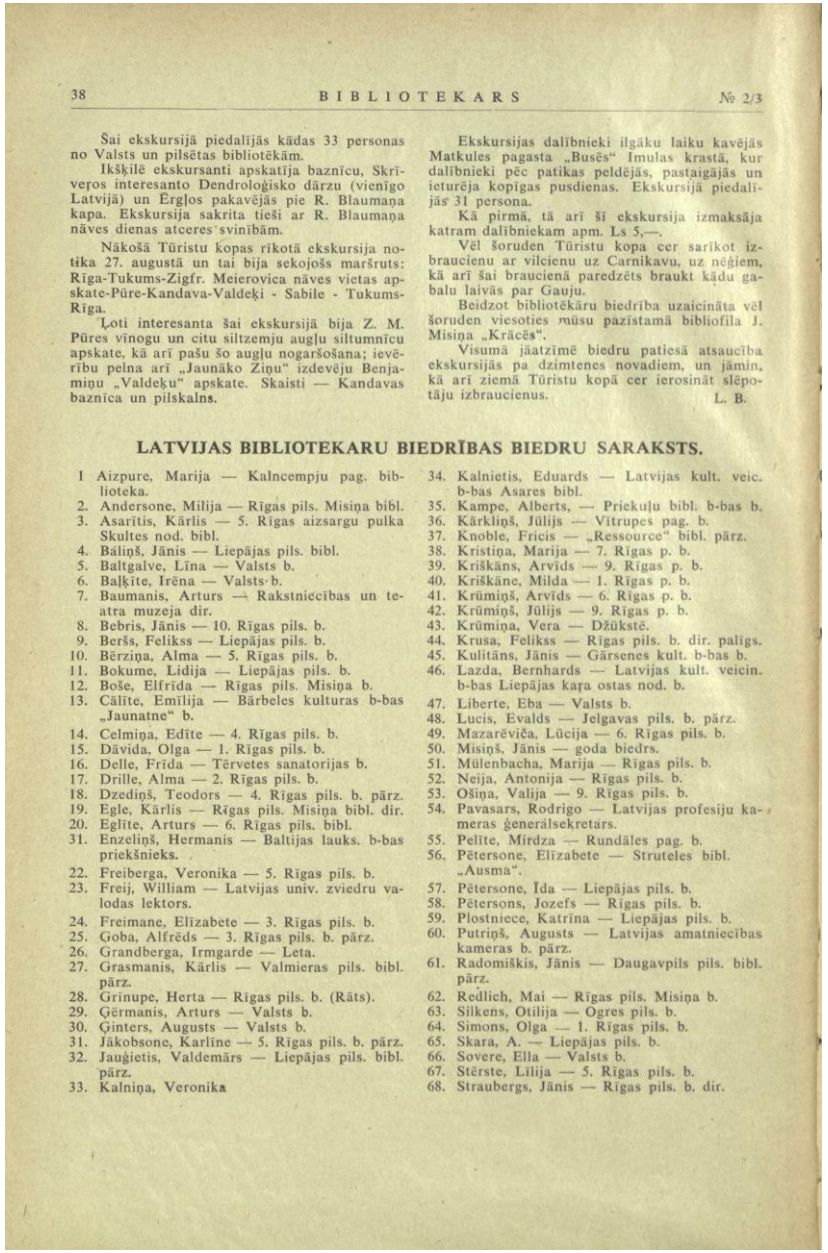

Šai ekskursijā piedalījās kādas 33 personas no Valsts un pilsētas bibliotēkām.

Iksķilē ekskursanti apskatīja baznīcu, Skrīveņos interesanto Dendroloģisko dārzu (vienīgo Latvijā) un Ērgļos pakavējās pie R. Blaumaņa kapa. Ekskursija sakrita tieši ar R. Blaumaņa nāves dienas atceres svinībām.

Nākošā Tūristu kopas rīkotā ekskursija notika 27. augustā un tai bija sekojošs maršruts: Rīga-Tukums-Zigfr. Meierovica nāves vietas apskate-Pūre-Kandava-Valdeķi - Sabile - Tukums-Rīga.

Ļoti interesanta šai ekskursijā bija Z. M. Pūres vīnogu un citu siltzemju augļu siltumnīcu apskate, kā arī pašu šo augļu nogaršošana; ievērību pelna arī „Jaunāko Ziņu" izdevēju Benjamiņu „Valdeķu" apskate. Skaisti — Kandavas baznīca un pilskalns.

Ekskursijas dalībnieki ilgāku laiku kavējās Matkules pagasta „Busēs" Imulas krastā, kur dalībnieki pēc patīkas peldējās, pastaigājās un ieturēja kopīgas pusdienas. Ekskursijā piedalījās 31 persona.

Kā pirmā, tā arī šī ekskursija izmaksāja katram dalībniekam apm. Ls 5,—.

Vēl šoruden Tūristu kopa cer sarīkot izbraucienu ar vilcienu uz Carnikavu, uz nēģiem, kā arī šai braucienā paredzēts braukt kādu gabalu laivās par Gauju.

Beidzot bibliotēkāru biedrība uzaicināta vēl šoruden viesoties mūsu pazīstamā bibliofila J. Misiņa „Krāčēs".

Visumā jāatzīmē biedru patiesā atsaucība ekskursijās pa dzimtenes novadiem, un jāmin, kā arī ziemā Tūristu kopā cer ierosināt slēpotāju izbraucienus.

L. B.

LATVIJAS BIBLIOTEKARU BIEDRĪBAS BIEDRU SARAKSTS.

1 Aizpure, Marija — Kalncempju pag. bibliotēka.
2. Andersone, Milija — Rīgas pils. Misiņa bibl.
3. Asarītis, Kārlis — 5. Rīgas aizsargu pulka Skultes nod. bibl.
4. Bāliņš, Jānis — Liepājas pils. bibl.
5. Baltgalve, Līna — Valsts b.
6. Baļķīte, Irēna — Valsts b.
7. Baumanis, Arturs — Rakstniecības un teatra muzeja dir.
8. Bebris, Jānis — 10. Rīgas pils. b.
9. Beršs, Felikss — Liepājas pils. b.
10. Bērziņa, Alma — 5. Rīgas pils. b.
11. Bokume, Lidija — Liepājas pils. b.
12. Boše, Elfrīda — Rīgas pils. Misiņa b.
13. Cālīte, Emīlija — Bārbeles kulturas b-bas „Jaunatne" b.
14. Celmiņa, Edīte — 4. Rīgas pils. b.
15. Dāvida, Olga — 1. Rīgas pils. b.
16. Delle, Frīda — Tērvetes sanatorijas b.
17. Drille, Alma — 2. Rīgas pils. b.
18. Dzediņš, Teodors — 4. Rīgas pils. b. pārz.
19. Egle, Kārlis — Rīgas pils. Misiņa bibl. dir.
20. Eglīte, Arturs — 6. Rīgas pils. bibl.
31. Enzeliņš, Hermanis — Baltijas lauks. b-bas priekšnieks.
22. Freiberga, Veronika — 5. Rīgas pils. b.
23. Freij, William — Latvijas univ. zviedru valodas lektors.
24. Freimane, Elīzabete — 3. Rīgas pils. b.
25. Goba, Alfrēds — 3. Rīgas pils. b. pārz.
26. Grandberga, Irmgarde — Leta.
27. Grasmanis, Kārlis — Valmieras pils. bibl. pārz.
28. Grīnupe, Herta — Rīgas pils. b. (Rāts).
29. Ģērmanis, Arturs — Valsts b.
30. Ģinters, Augusts — Valsts b.
31. Jākobsone, Karlīne — 5. Rīgas pils. b. pārz.
32. Jauģietis, Valdemārs — Liepājas pils. bibl. pārz.
33. Kalniņa, Veronika
34. Kalnietis, Eduards — Latvijas kult. veic. b-bas Asares bibl.
35. Kampe, Alberts, — Priekuļu bibl. b-bas b.
36. Kārkliņš, Jūlijs — Vītrupes pag. b.
37. Knoble, Fricis — „Ressource" bibl. pārz.
38. Kristiņa, Marija — 7. Rīgas p. b.
39. Krišķāns, Arvīds — 9. Rīgas p. b.
40. Krišķāne, Milda — 1. Rīgas p. b.
41. Krūmiņš, Arvīds — 6. Rīgas p. b.
42. Krūmiņš, Jūlijs — 9. Rīgas p. b.
43. Krūmiņa, Vera — Dzūkstē.
44. Krusa, Felikss — Rīgas pils. b. dir. palīgs.
45. Kulitāns, Jānis — Gārsenes kult. b-bas b.
46. Lazda, Bernhards — Latvijas kult. veicin. b-bas Liepājas kara ostas nod. b.
47. Līberte, Eba — Valsts b.
48. Lucis, Evalds — Jelgavas pils. b. pārz.
49. Mazarēviča, Lūcija — 6. Rīgas pils. b.
50. Misiņš, Jānis — goda biedrs.
51. Mülenbacha, Marija — Rīgas pils. b.
52. Neija, Antonija — Rīgas pils. b.
53. Ošiņa, Valija — 9. Rīgas pils. b.
54. Pavasars, Rodrigo — Latvijas profesiju kameras ģenerālsekretārs.
55. Pelīte, Mirdza — Rundāles pag. b.
56. Pētersone, Elīzabete — Struteles bibl. „Ausma".
57. Pētersone, Īda — Liepājas pils. b.
58. Pētersons, Jozefs — Rīgas pils. b.
59. Plostniece, Katrina — Liepājas pils. b.
60. Putriņš, Augusts — Latvijas amatniecības kameras b. pārz.
61. Radomiškis, Jānis — Daugavpils pils. bibl. pārz.
62. Redlich, Mai — Rīgas pils. Misiņa b.
63. Sīlkens, Otilija — Ogres pils. b.
64. Simons, Olga — 1. Rīgas pils. b.
65. Skara, A. — Liepājas pils. b.
66. Sovere, Ella — Valsts b.
67. Stērste, Līlija — 5. Rīgas pils. b.
68. Straubergs, Jānis — Rīgas pils. b. dir.

Ziņas par bibliotēkām un bibliotekāriem
Latvijas Bibliotekāru biedrības žurnāls «Bibliotekārs», 1937-1940

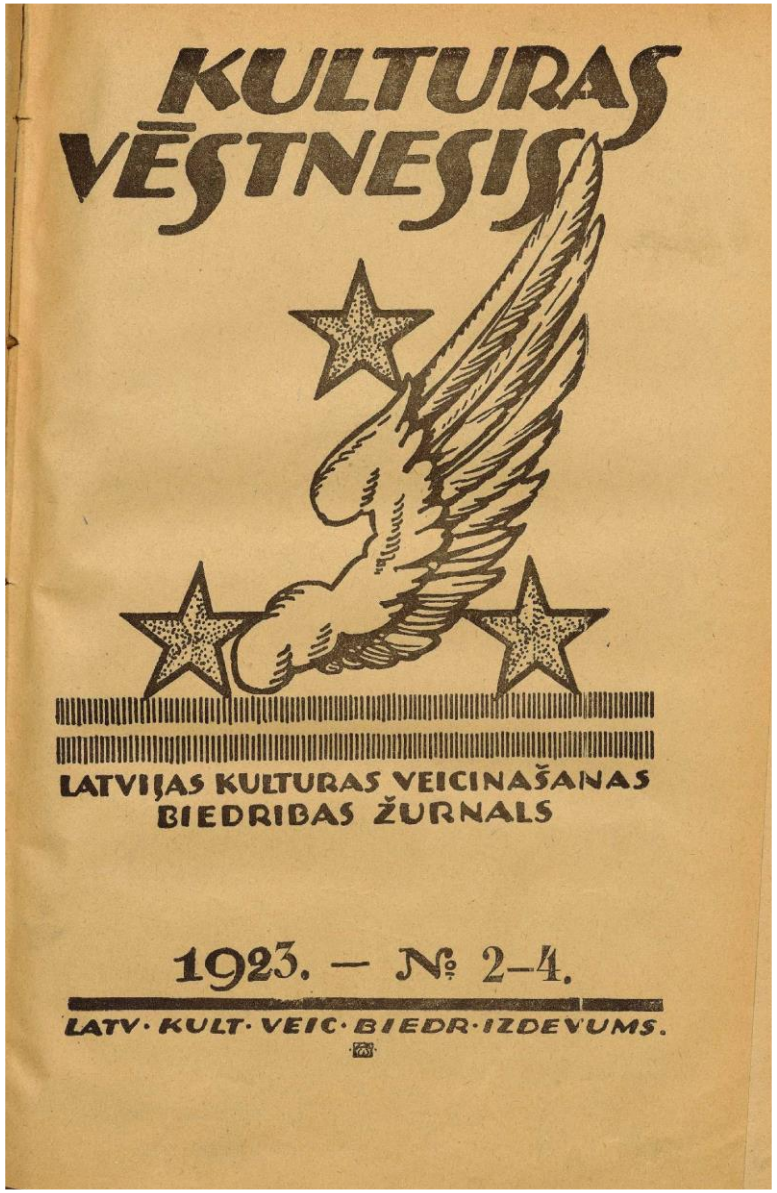

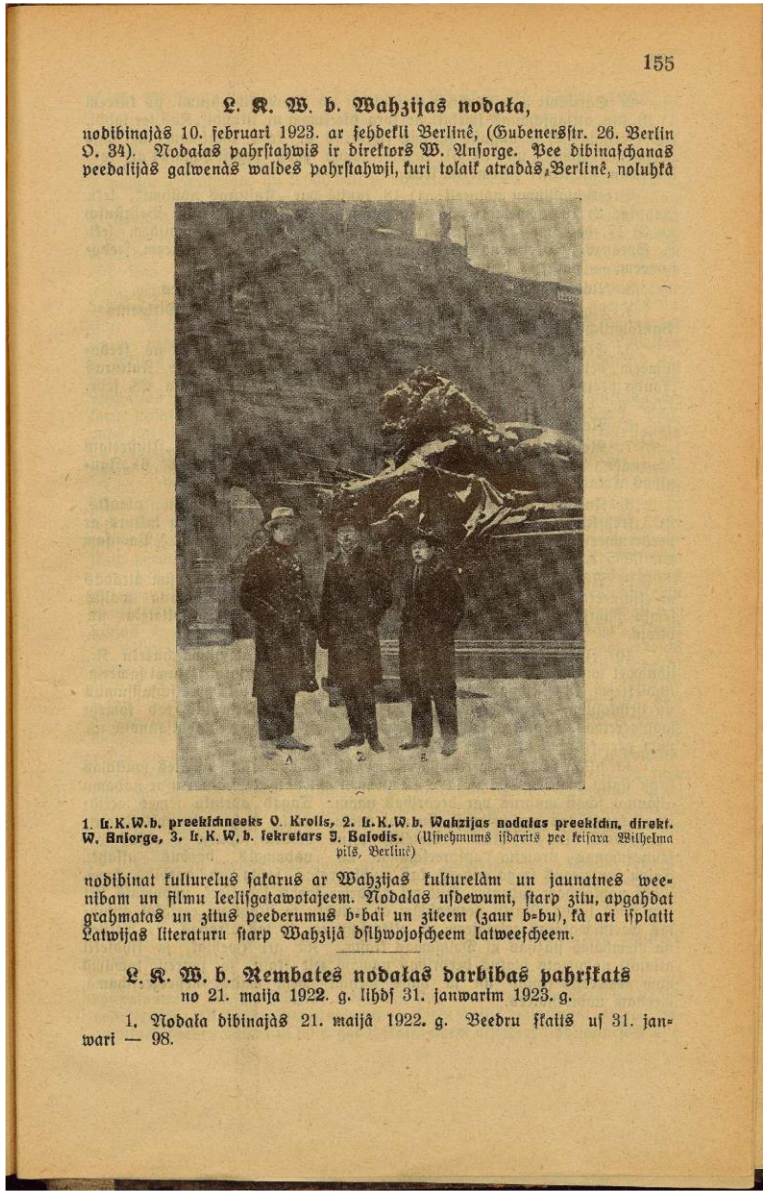

155

L. K. W. b. Wahzijas nodaḷa,

nodibinajàs 10. februari 1923. ar ſehdekli Berlinê, (Gubenersſtr. 26. Berlin O. 34). Nodaḷas pahrſtahwis ir direktors W. Anſorge. Pee dibinaſchanas peedalijàs galwenàs waldes pahrſtahwji, kuri tolaik atradàs Berlinê, noluhkà

1. L. K. W. b. preekſchneeks O. Krolis, 2. L. K. W. b. Wahzijas nodaḷas preekſchn. direkt. W. Anſorge, 3. L. K. W. b. ſekretars J. Balodis. (Uſnehmums iſdarits pee keiſara Wilhelma pilſ, Berlinê)

nodibinat kulturelus ſakarus ar Wahzijas kulturelàm un jaunatnes weenibam un filmu leelifgatawotajeem. Nodaḷas uſdewumi, starp zitu, apgahdat grahmatas un zitus peederumus b-bai un ziteem (zaur b-bu), kà arī iſplatit Latwijas literaturu starp Wahzijà dſihwojoſcheem latweeſcheem.

L. K. W. b. Rembates nodaḷas darbibas pahrſkats
no 21. maija 1922. g. lihdſ 31. janwarim 1923. g.

1. Nodaḷa dibinajàs 21. maijà 1922. g. Beedru ſkaitis uſ 31. janwari — 98.

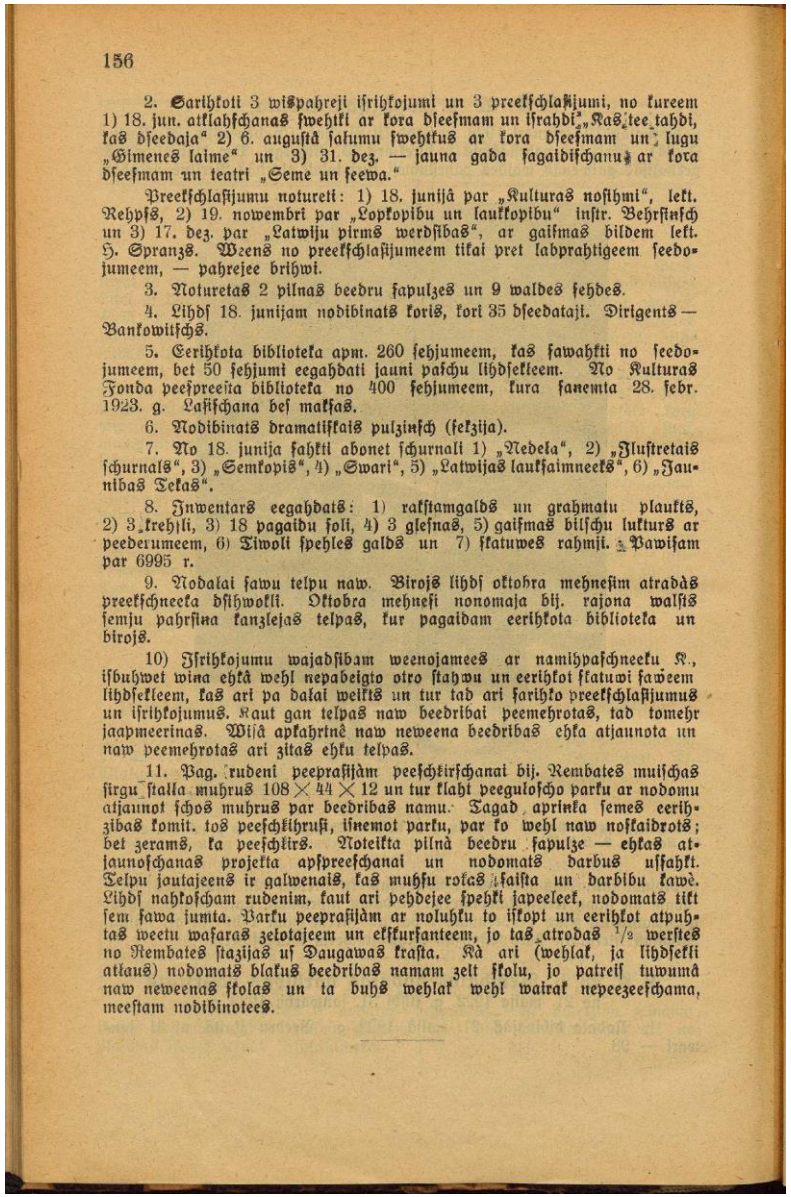

156

2. Sarihkoti 3 wiſpahreji iſrihkojumi un 3 preekſchlaſijumi, no kureem 1) 18. jun. atklahſchanas ſwehtki ar kora dſeeſmam un iſrahdi „Raſ tee tahdi, kas dſeedaja“ 2) 6. augustà ſaſumu ſwehtkus ar kora dſeeſmam un lugu „Gimenes laime“ un 3) 31. dez. — jauna gada ſagaidiſchanu ar kora dſeeſmam un teatri „Seme un ſeewa.“

Preekſchlaſijumu noturetī: 1) 18. junijà par „Kulturas noſihmi“, lekt. Rehpſs, 2) 19. nowembri par „Lopkopibu un laukkopibu“ inſtr. Behrſinſch un 3) 17. dez. par „Latwiju pirms werdſibas“, ar gaiſmas bildem lekt. H. Spranzs. Weens no preekſchlaſijumeem tikai pret labprahtigeem ſeedojumeem, — pahrejee brihwi.

3. Noturetas 2 pilnas beedru ſapulzes un 9 waldes ſehdes.

4. Lihdſ 18. junijam nodibinats koris, kori 35 dſeedataji. Dirigents — Bankowitſchs.

5. Eerihkota biblioteka apm. 260 ſehjumeem, kas ſawahkti no ſeedojumeem, bet 50 ſehjumi eegahdati jauni paſchu lihdſekleem. No Kulturas Fonda peeſpreeſta biblioteka no 400 ſehjumeem, kura ſanemta 28. febr. 1923. g. Laſiſchana bez makſas.

6. Nodibinats dramatiſkais pulzinſch (ſekzija).

7. No 18. junija ſahkti abonet ſchurnali 1) „Nedeḷa“, 2) „Iluſtretais ſchurnals“, 3) „Semkopis“, 4) „Swari“, 5) „Latwijas laukſaimneeks“, 6) „Jaunibas Tekas“.

8. Inwentars eegahdats: 1) rakſtamgalds un grahmatu plaukts, 2) 3 krehſli, 3) 18 pagaidu ſoli, 4) 3 gleſnas, 5) gaiſmas bilſchu luktura ar peederumeem, 6) Tiwoli ſpehles galds un 7) ſkatuwes rahmji. Pawiſam par 6995 r.

9. Nodaḷai ſawu telpu naw. Birojs lihdſ oktobra mehneſim atradàs preekſchneeka dſihwokli. Oktobra mehneſi nonomaja bij. rajona waldſs ſemju pahrſina kanzlejas telpas, kur pagaidam eerihkota biblioteka un birojs.

10) Iſrihkojumu wajadſibam weenojamees ar namihpaſchneeku K., iſbuhwet wina ehkà wehl nepabeigto otro ſtahwu un eerihkot ſkatuwi ſawèem lihdſekleem, kas ari pa daḷai weikts un tur tad ari ſarihko preekſchlaſijumus un iſrihkojumus. Kaut gan telpas naw beedribai peemehrotas, tad tomehr jaapmeerinas. Wiſà apkahrtnê naw neweena beedribas ehka atjaunota un naw peemehrotas ari zitas ehku telpas.

11. Pag. rudeni peepraſijàm peeſchkirſchanai bij. Rembates muiſchas ſirgu ſtalla muhrus 108 × 44 × 12 un tur klahi peegulſcho parku ar nodomu atjaunot ſchos muhrus par beedribas namu. Tagad aprinka ſemes eerihzibas komit. tos peeſchkihruſi, iſnemot parku, par ko wehl naw noſkaidrots; bet zerams, ka peeſchkirs. Noteikta pilnà beedru ſapulze — ehkas atjaunoſchanas projekta apſpreeſchanai un nodomaiſ darbus uſſahkt. Telpu jautajeens ir galwenais, kas muhſu rokas ſaiſta un darbibu kawè. Lihdſ nahkoſcham rudenim, kaut ari pehdejee ſpehki ſapeeleek, nodomats tikt ſem ſawa jumta. Parku peepraſijàm ar noluhku to iſkopt un eerihkot atpuhtas weetu wafaras zeloṭajeem un ekſkurſanteem, jo tas atrodas 1/2 werſtes no Rembates ſtazijas uſ Daugawas kraſta. Kà ari (wehlak, ja lihdſekli atkaus) nodomats blakus beedribas namam zelt ſkolu, jo patreiſ tuwumà naw neweenas ſkolas un ta buhs wehlak wehl wairak nepeezeeſchama, meeſtam nodibinotees.

Citi resursi: žurnāli «Kultūras Vēstnesis», «Latvju grāmata», «Izglītības Ministrijas Mēnešraksts»
Piemērs: Latvijas Kultūras veicināšanas biedrības Rembates nodaļas pārskats par 1923.gadu (dib. 05.1923)

Vēstures avotu iedalījums

- Vēstures avoti = liecības par pagātnes notikumiem
- Vēstures oriģināli (pirmavoti): lietvedības dokumenti, aplūkojamā laikposma prese un citas publikācijas, privātas izcelsmes dokumenti (līgumi, darījumi starp privātpersonām, korespondence, dienasgrāmatas), uzskaites materiāli, fotogrāfijas, dažādi priekšmeti (kartotēkas, katalogi, spiedogi, mēbeles, karogi, cits bibliotēkas inventārs)
- Vēsturiski sekundārie avoti: atmiņas, zinātniski pētījumi, literāri un publicistiski darbi

Bibliotēkas vēsture pētniecība – novadpētniecības daļa

Pagātnes notikumu saprašana un izskaidrošana, kritiski izvērtējot avotos atrasto informāciju (M. Mintaurs)

Kas un kad sastādījis dokumentu, publikāciju?

Dokumenta, publikācijas sastādītāja amats un uzdevums, tā mērķauditorija?

Vai dokuments ir oriģināls, vai tas rediģēts, papildināts, mainīts?

Vai dokuments ir publicēts?

Publikācijas novērtējums: vai autors sniedz korektas atsauces (uz (citātiem, mazzināmiem vai jaunatrastiem faktiem)

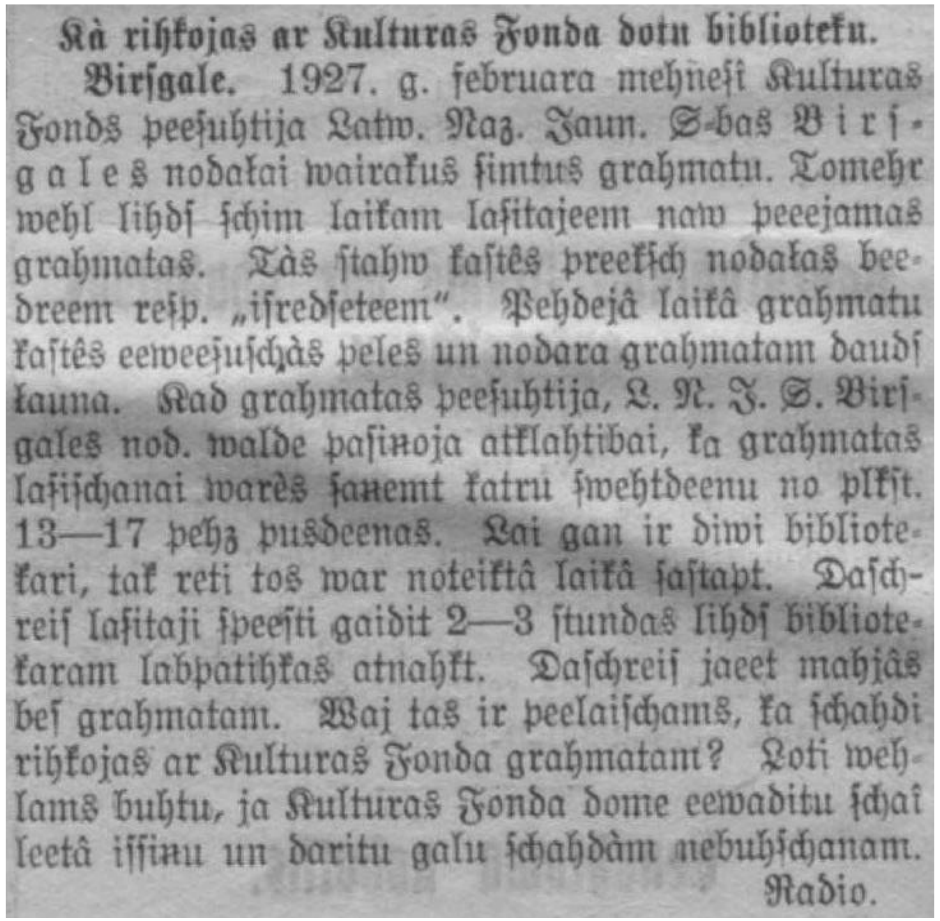

Kà rihkojas ar Kulturas Fonda dotu bibliotekū.

Birſgale. 1927. g. februara mehneſî Kulturas Fonds peeſuhtija Latw. Naz. Jaun. S-bas Birſgales nodałai wairakus ſimtus grahmatu. Tomehr wehl lihdſ ſchim laikam laſitajeem naw peeejamas grahmatas. Tàs ſtahw kaſtês preekſch nodałas beedreem reſp. „iſredſeteem". Pehdejâ laikâ grahmatu kaſtês eeweeſuſchàs peles un nodara grahmatam daudſ łauna. Kad grahmatas peeſuhtija, L. N. J. S. Birſgales nod. walde paſinoja atklahtibai, ka grahmatas laſiſchanai warês ſanemt katru ſwehtdeenu no plkſt. 13—17 pehz pusdeenas. Lai gan ir diwi bibliotekari, tak reti tos war noteiktâ laikâ ſaſtapt. Daſchreiſ laſitaji ſpeeſti gaidit 2—3 ſtundas lihdſ bibliotekaram labpatihkas atnahkt. Daſchreiſ jaeet mahjâs beſ grahmatam. Waj tas ir peelaiſchams, ka ſchahdi rihkojas ar Kulturas Fonda grahmatam? Loti wehlams buhtu, ja Kulturas Fonda dome eewaditu ſchaî leetâ iſſinu un daritu galu ſchahdàm nebuhſchanam.

Radio.

Lauku Darbs, 1925, Nr. 173, 2. lpp.

Raksts rosinājis bibliotēkas atvēršanu un attīstību

- 1930. gadā bibliotēkā ap 970 sējumu
- 78 lasītāji, kuriem izsniegtas 800 sējumi
- Izlasāmi 7 preses izdevumi
- Finansējums – simbolisks (57 lati)

Latvijas Bibliotēku padomes gada grāmata 2.gads (1932), 53.lpp.

Arhīvu materiālu izmantošana

- Priekšizpēte (iepazīšanās ar publicētiem materiāliem, tajos sniegtajām norādēm uz izmantotajiem avotiem; pētāmā laikposma izpratne; jautājumu precizēšana)
- Teritorijas nosaukumu un administratīvās pakļautības noskaidrošana
- Bibliotēku veidotāju (piemēram, biedrību) fondu, aprakstu un lietu noskaidrošana un pasūtīšana

LNA LVVA, 1632. fonds, 3. apr. Kultūras fonda materiāli

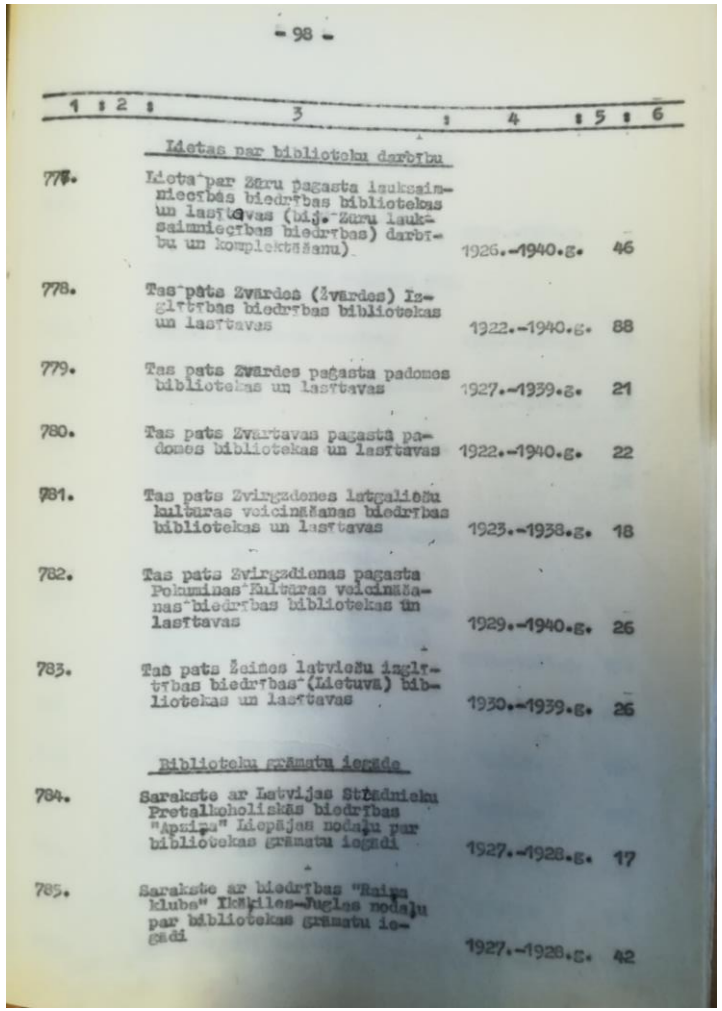

- 98 -

1	2	3	4	5	6
		Ziņotas par bibliotēku darbību			
777.		Ziņota par Zūru pagasta lauksaimniecības biedrības bibliotēkas un lasītāvas (bij. Zūru lauksaimniecības biedrības) darbību un komplektēšanu	1926.-1940.g.		46
778.		Tas pats Zvārdes (Žvārdes) Izglītības biedrības bibliotēkas un lasītāvas	1922.-1940.g.		88
779.		Tas pats Zvārdes pagasta padomes bibliotēkas un lasītāvas	1927.-1939.g.		21
780.		Tas pats Zvārtavas pagasta padomes bibliotēkas un lasītāvas	1922.-1940.g.		22
781.		Tas pats Zvirgzdenes latgaliešu kultūras veicināšanas biedrības bibliotēkas un lasītāvas	1923.-1938.g.		18
782.		Tas pats Zvirgzdienas pagasta Pokumines Kultūras veicināšanas biedrības bibliotēkas un lasītāvas	1929.-1940.g.		26
783.		Tas pats Žeimes latviešu izglītības biedrības (Lietuvā) bibliotēkas un lasītāvas	1930.-1939.g.		26
		Bibliotēku grāmatu iegāde			
784.		Saraksts ar Latvijas Strādnieku Pretalkoholiskās biedrības "Apziņa" Liepājas nodaļu par bibliotēkas grāmatu iegādi	1927.-1928.g.		17
785.		Saraksts ar biedrības "Raiņa klubs" Ikšķiles-Juglas nodaļu par bibliotēkas grāmatu iegādi	1927.-1928.g.		42

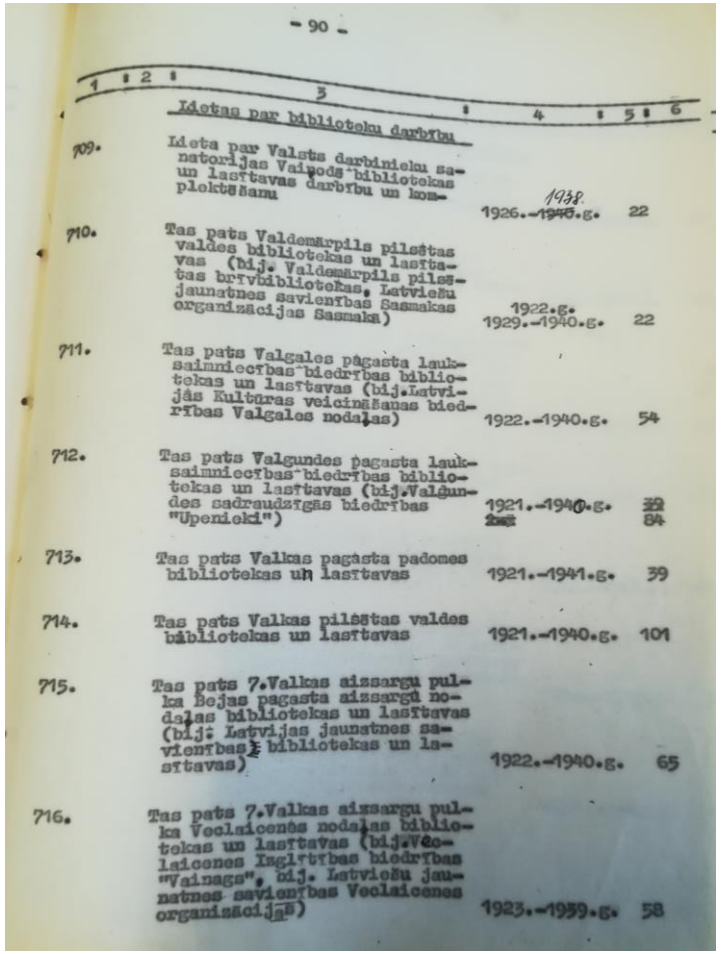

- 90 -

1	2	3	4	5	6
		Ziņotas par bibliotēku darbību			
709.		Ziņota par Valsts darbinieku sanatorijas Vaivods bibliotēkas un lasītāvas darbību un komplektēšanu	1926.-~~1940~~ 1938.g.		22
710.		Tas pats Valdemārpils pilsētas valdes bibliotēkas un lasītāvas (bij. Valdemārpils pilsētas brīvbibliotēkas, Latviešu jaunatnes savienības Sasmakas organizācijas Sasmaka)	1922.g. 1929.-1940.g.		22
711.		Tas pats Valgales pagasta lauksaimniecības biedrības bibliotēkas un lasītāvas (bij. Latvijas Kultūras veicināšanas biedrības Valgales nodaļas)	1922.-1940.g.		54
712.		Tas pats Valgundes pagasta lauksaimniecības biedrības bibliotēkas un lasītāvas (bij. Valgundes sadraudzīgās biedrības "Upenieki")	1921.-1940.g.		~~32~~ 84
713.		Tas pats Valkas pagasta padomes bibliotēkas un lasītāvas	1921.-1941.g.		39
714.		Tas pats Valkas pilsētas valdes bibliotēkas un lasītāvas	1921.-1940.g.		101
715.		Tas pats 7. Valkas aizsargu pulka Bejas pagasta aizsargu nodaļas bibliotēkas un lasītāvas (bij. Latvijas jaunatnes savienības bibliotēkas un lasītāvas)	1922.-1940.g.		65
716.		Tas pats 7. Valkas aizsargu pulka Veclaicenes nodaļas bibliotēkas un lasītāvas (bij. Veclaicenes Izglītības biedrības "Vainaga", bij. Latviešu jaunatnes savienības Veclaicenes organizācijas)	1923.-1939.g.		58

Paldies par uzmanību! Jautājumi, komentāri?