Salaspils Vēstis

Nr. 48[81] - 1997. g. 5. decembris

SALASPILS PILSĒTAS AR LAUKU TERITORIJU DOMES IZDEVUMS

cena 10 santīmi

NUMURĀ:

- *Salaspils siltums* informē *(2. lpp.)*
- Gleznotāja Ramona ĶIESNERE *(3.lpp.)*
- Sporto Karlsons un ... pašvaldība *(3.lpp.)*

Abonējiet "SALASPILS VĒSTIS" 1998. gadam!

12 mēnešiem -Ls 5,- (pensionāriem - Ls 4,-)

6 mēnešiem - Ls 2,60 (pensionāriem - Ls 2,-)

3 mēnešiem - Ls 1.30, 1 mēnesim - Ls 0,40.

Avīzi var abonēt tikai *Salaspils Vēstu*redakcijā, Līvzemes ielā 8.Tālr. uzziņām 43159.

komerczinas

Universālveikalu nopērk firma *A.F.P. of North America Inc.*

Šīs nedēļas laikā uzņēmums *A.F.P. of North America Inc.* pilsētas domei pārskaitīs pirmo iemaksu - Ls 70 000 no kopējās Ls 260 000 lielās summas, par kādu dome minētajam uzņēmumam pārdevusi tirdzniecības centru Rīgas ielā 1, paredz domes izpilddirektors Viktors Lapeko. Kā nosaka 15. oktobra domes lēmums, pārdošanā iegūtie līdzekļi izlietojami samaksai par pašvaldības budžeta iestāžu apkuri. Pēc uzņēmumu reģistra datiem uzņēmums *A.F.P. of North America Inc.* nodarbojas ar konsultācijām starptautisko nodokļu jomā, grāmatvedībā un finansu plānošanā. Tas nodarbojas arī ar starptautisko tūrismu, mārketingu, darbībām ar nekustamo īpašumu un aprīkojuma iznomāšanu.

Kā pastāstīja Viktors Lapeko, šo uzņēmumu domei ieteicis viens no universālveikala nomniekiem. Tagadējiem vienpadsmit universālveikala telpu nomniekiem telpas bija jāatbrīvo līdz 27. novembrim. Domes priekšsēdētājs Juris Putniņš pastāstīja, ka *A.F.P. of North America Inc.* solījis uzsākt savu darbošanos Salaspilī ne vēlāk kā 20. decembrī.

Universālveikalu cenšas pārdot jau trīs gadus

Līdz šim tika izmantoti tikai 30% universālveikala telpu, tāpēc arī dome izšķīrusies par tā pārdošanu, skaidro domes priekšsēdētājs Juris Putniņš. Katru mēnesi pašvaldība ir spiesta tērēt 1000 latus pārējo telpu apsaimniekošanai. Universālveikala telpu kopējā platība ir 7500 kvadrātmetru, no kuriem iznomāti tikai 1844.

Juris Putniņš pastāstīja, ka universālveikala pārdošana notiek jau trīs gadus. Pirms tam tirdzniecības centru grasījās iegādāties *SIA Birson*, taču dome nespēja izpildīt firmas prasības un reģistrēt īpašumu Zemesgrāmatā bankas noteiktajā termiņā - trijos mēnešos. Lai to izdarītu, toreiz bija nepieciešami deviņi mēneši.

Nākamais potenciālais universālveikala pircējs bija akciju sabiedrība *Pļavnieki JSTS*. Akciju sabiedrība ar domi bija noslēgusi līgumu par universālveikala izpirkšanu, taču pēc gada *Pļavnieki* no tā atteikušies un vēl pēc gada vispār aizgājuši projām no Salaspils. Kā zināja stāstīt Juris Putniņš, akciju sabiedrībai vairs neesot bijis izdevīgi darboties Salaspilī.

Šogad universālveikala pircēju sarakstā parādījās Itālijas - Latvijas kopuzņēmums *Luis*, kurš universālveikalā gribēja ierīkot pārtikas preču tirgotavu. Par to bija nobažījušies Salaspils tirgotāji un lūdza domi neslēgt līgumu ar šo firmu un solīja sameklēt tādu pircēju, kas nekaitētu viņu interesēm.

Biljarda klubs *NB* bijis gatavs par 75 000 latiem pirkt universālveikala pirmo stāvu, taču trīs mēnešu laikā tas tā arī netika izdarīts. Tad dome vērsusies pie universālveikala nomniekiem ar priekšlikumu iegādāties šo objektu. Kā stāstīja Juris Putniņš, nomnieki bijuši gatavi izpirkt tikai savu nomājamo platību par īpaši zemām cenām. Viens no bijušajiem nomniekiem ieteicis *A.F.P. of North America Inc.*

Īpašumu novērtē auditā

Taujāts par tirdzniecības centra cenu, domes priekšsēdētājs atbildēja, ka domes celtniecības speciālisti to novērtējuši par Ls 230 000. Šī summa apstiprinājusies arī Zemes dienesta veiktajā universālveikala auditā. Ēkā ir iebūvēta ventilācijas sistēma, jaunajiem īpašniekiem piederēs arī saldējamā kamera un vitrīnas, tāpēc, kā skaidro Putniņš, deputāti šī īpašuma kopējo cenu palielinājuši par Ls 30 000. Īpašuma bilances vērtība ir Ls 197 000.

Grasās izveidot lieltirgotavu

SV uzzināja, ka *A.F.P. of North America Inc.* universālveikalā gatavojas izveidot lielu pašapkalpošanās pārtikas un pirmās nepieciešamības preču tirgotavu. To sortiments būšot apmēram tāds pats kā Rīgas veikalos *Drogas* un *Interpegro*. Iespējams, ka būs arī restorāns un bankas norēķinu grupa. Uzņēmuma darbinieks, kurš nevēlējās izpaust savu vārdu, sacīja, ka *A.F.P. North America Inc.* vēl nav izšķīries, kā izmantot pārējās universālveikala telpas. ❑

Jānis VANAGS

notikums

Iesvēta Sociālās aprūpes māju

Sestdien, 29. novembrī, iesvētīta pilsētas Sociālās aprūpes māja Daugavas ielā 2. Iesvētīšanas cermoniju vadīja Salaspils un Lielvārdes katoļu draudzes prāvests Vitolds Kokars, kurš savā runā klātesošos aicināja atlicināt vairāk laika un uzmanības cilvēkiem, kam tā ir visvairāk nepieciešama.

FOTO: JĀNIS VANAGS

● Priesteris Vitolds KOKARS iesvēta Sociālās aprūpes māju

Sociālās aprūpes mājas galvenais ārsts Visvaldis Vasarietis paskaidroja, ka nolēmis iesvētīt māju, lai to pasargātu no dažādām likstām. Dakteris minēja Salaspils poliklīniku, kas savā laikā netika iesvētīta, tādēļ, kā uzskata Vasarietis, tās darbiniekiem ir sarežģījusies dzīve.

V. Vasarietis zināja stāstīt, ka lielākā daļa Sociālās aprūpes mājas pacientu pieder pareizticīgajai baznīcai, taču "svarīgi ir, Kam tu tici, nevis - kā tu tici," uzskata ārsts.

Novembra beigās aprūpes centrā uzturējās 20 pacientu. Pavisam ārstniecības iestādē vienlaikus var uzņemt 25 cilvēkus. Vasarietis pacientu trūkumu skaidro ar to, ka par maz ir informācijas pilsētas iedzīvotāju vidū un tāpēc daudzi uzskatot, ka šajā ārstniecības iestādē ārstējas galvenokārt alkoholiķi. Vasarietis to nenoliedz, taču ir gatavs atspēkot jebkuras baumas un katram interesentam parādīt, kādos apstākļos dzīvo pacienti.

Piecos mēnešos kopš 1. jūlija, kad Sociālās aprūpes mājā tika uzņemti pirmie pacienti, tajā pavisam ārstējušies 67 cilvēki. Maksimālais uzturēšanās laiks šeit ir divi mēneši. Lielākā daļa pacientu tos tur arī pavada. ❑

Jānis VANAGS

kultūras ziņas

Salaspils jauktajam korim - 50!

Vecākais koris Rīgas rajonā - Salaspils jauktais koris - šogad atzīmēs savas darbības 50 gadu jubileju.

Koris dibināts 1947. gada oktobrī. Tas notika nozīmīgā laikā, kad Latvijas kori, kuru darbība kara laikā bija apsīkusi, sāka aktīvi rosīties skaistam mērķim - latviešu vispārīgo Dziesmu svētku 75. gadu atcerei, kam bija jānotiek 1948. gadā.

Toreiz, pirms 50 gadiem, pirmā diriģente - skolotāja Bērziņa, ciema padomes klubā sapulcināja gandrīz 20 cilvēku, kuri "nevarēja nedziedāt". Jau oktobrī notiek pirmais koncerts Salaspils skolā, bet 1948. gadā koris piedalās rajona skatē ar 16 dziedātājiem, kā arī lielajos Dziesmu svētkos un pēcāk visos pārējos Latvijas Dziesmu svētkos.

50 gados korim bijuši dažādi nosaukumi. Sākotnēji tas bija Salaspils - Saulkalnes ciemu un kolhozu koris. Šis nosaukums rakstīts pirmajā kora karogā, kuru darināja 1948. gada Dziesmu svētkiem. Vēlāk tas bija Molotova v.n. kolhoza koris, Budeskalnu padomju saimniecības un arī Ļeņina padomju saimniecības koris. Kopš 1970. gada oktobra koris darbojās ZA Botāniskā dārza paspārnē, bet kopš 1992. gada kora saimnieks ir kultūras nams *Rīgava*.

Laika gaitā mainījušies arī diriģenti. Pirmo kora diriģenti skolotāju Bērziņu nomainīja diriģente E. Ozoliņa no konservatorijas. Pēc viņas par diriģentiem strādājuši J. Markitans, R. Ādamsons un J. Rozenbergs. 1951. gadā par kora diriģentu kļūst Pēteris Pakalns un vada kori 24 gadus, līdz 1975. gada septembrim. Minot viņa vārdu, katram dziedātājam acīs ielīst silts mirdzums. Ne velti, satiekoties rajona sarīkojumos ar citiem koriem, nācās dzirdēt: "Kas tad jums nekaiš, jums jau ir Pakalns!"

No viņa 1975. gadā kori pārņem tā pašreizējais diriģents Guntis Pļavnieks. 1994.gadā ar kori strādā arī Mārtiņš Moors. Diriģents G. Pļavnieks stāsta: "Biju Zinātņu akadēmijas kora *Gaismaspils* kormeistars, un, tā kā Botāniskā dārza koris arī skaitījās ZA pakļautībā, tad bieži rīkojām kopīgus koncertus. Kad aizgāja iepriekšējais diriģents Pakalns, koris uzaicināja mani par diriģentu, un tā es šeit strādāju."

Guntis Pļavnieks par savu dziedātāju rakturīgāko iezīmi uzskata spēju vienmēr *savākties*. "Kādu laiku Latvijā bija ieviesusies tāda *sērga* - kā tuvojas kāda nopietna skate - sauc no citiem koriem labākos dziedātājus. Mūsu korī tā nekad nenotiek - neviens nenāk palīgā, tiekam galā paši. Kādi esam tādi esam," sacīja G. Pļavnieks.

Kora dzīvē liela nozīme ir kora vecākajam. Ilgus gadus šo darbu veica Elza Jaunzeme, kura korī dziedājusi kopš tā dibināšanas. "Jaunzemīti"(tā visi viņu dēvēja) nomainīja tenors Imants Vaitkēvics - ļoti prasīgs, izdarīgs. Koristi uz viņu paļāvās, jo zināja, ka viņš visu izdarīs, taču satikties ar viņu pēc kāda izlaista mēģinājuma nebija patīkami. Paldies Imantam par ekskursijām, kurās iepazīta gan sava zeme, gan kaimiņu! Tagad korim ir savs prezidents - Pēteris Spolītis.

Piecdesmit aizvadītajos gados koris piedalījies visos lielajos Dziesmu svētkos, visās Rīgas rajona dziesmu dienās, zonālajos dziesmu svētkos Rīgā, Valkā, Ogrē, Jelgavā, kā arī svētkos kaimiņu zemēs - Pērnavā (divkārt), Kauņas Dziesmu lejā, Arakilā, Keilā. Pēdējos gados koris ir dziedātāju pulkā Gaujienas *Anniņās*, kur notiek Jāzepam Vītolam veltītie sadziedāšanās svētki.

(*turpinājums 2. lpp.*)

kultūras ziņas

Salaspils jauktajam korim - 50!

(Sākums 1.lpp.)

Gadu ritumā korim veidojušās draudzīgas attiecības ar citiem koriem - ar Ropažu kori, ar koriem *Baltezers*, *Mežābele*, Zinātņu akadēmijas kori *Gaismaspils* un Praulienas kori. Katru gadu pirms Jāņiem koris piedalās Inčukalna Dziesmu dienās. Pēdējos gados draudzīgas attiecības izveidojušās ar igauņu dziedātājiem no Juuri, arī ar Ogres mūzikas skolas kamerorķestri.

Vislielākais kora dalībnieku skaits bijis līdz 1993. gada Dziesmu svētkiem - ap 60. Šobrīd ir tikai trīsdesmitdivi. Sastāvs, ar kuru strādā diriģents G. Pļavnieks, šajos 20 gados ir stipri mainījies. "Caur kori izgājuši ļoti daudzi - kad tuvojas Dziesmu svētki, visi vēlas dziedāt, gadu vai divus pirms Dziesmu svētkiem cilvēki nāk un dzied, pēc tam dziedātāju skaits atkal sarūk. Apmēram 15 cilvēkus var uzskatīt par mūsu kora kodolu, diemžēl tas reizē ar diriģentu nežēlīgi noveco," stāsta G. Pļavnieks.

Koncertdarbība samērā sarīga, īpaši pēdējos gados, kad koris dzied kultūras nama *Rīgava* pasākumos - valsts svētku koncertos, Ziemassvētku koncertos, pašdarbības kolektīvu koncertos. Ik pavasari sagatavo kora pārskata koncertu, dzied luterāņu draudzes Ziemassvētku dievkalpojumos un Salaspils kapusvētkos.

Aizritējušajā un šajā sezonā intensīvi apgūst 1998. gada Dziesmu svētku repertuāru.

Kultūras nama *Rīgava* administrācija un kora vadība izsaka pateicību visiem bijušajiem koristiem, kā arī pašreizējiem dziedātājiem par tiem sūrajiem un arī skaistajiem mirkļiem, kas pavadīti kopā ar dziesmu! Kora dalībnieki ar gaišām skumjām piemin tos, kuri ilgus gadus bijuši kopā ar kori un nu jau aizgājuši aizsaules ceļos. ❑

Rita PUNDIŅA,
Astra NAGLE

5. decembrī-policijas diena

Kausu izcīna Valsts policija

● Salaspils pašvaldības policijas komanda

2. decembrī Sporta kompleksā notika Valsts policijas, pašvaldības policijas un Zemessardzes sporta sacensības. Par Salaspils domes kausiem cīnījās visu šo vienību komandas. Sacensības notika trijos sporta veidos - minifutbolā, basketbolā un svara bumbas celšanā. Kopvērtējumā labākie rezultāti bija Valsts policijas komandai, otrajā vietā palika pašvaldības policija, trešajā - Zemessardze. ❑

Astra NAGLE

P.S. *Salaspils Vēstis* sveic visu policiju policistus svētkos!

Sporta kompleksā
13. decembrī, plkst. 12:00,
Rīgas rajona kausa izcīņa **roku cīņā** starp rajonu pagastiem, pilsētām un sporta klubiem. Aicinām pieteikties startiem gan vīriešus, gan sievietes! Informācija Sporta kompleksā, tālr. 43115.

Š.g. 14. decembrī, plkst. 12:30 k/n *Enerģētiķis* notiks Ziemassvētku sarīkojums Salaspils politiski represētajiem.
Lūdzu pieteikties
pa tālr. 43151 vai 41691 pie Zojas RIMŠAS.

Naktī bira zelta rasa...

Salaspils domes jauniešu koris "TIĀDE" Jūs mīļi gaidīs Ziemassvētku ieskaņas koncertā š.g. 23. decembrī plkst.19:00 domes sēžu zālē. Programmā: K.Sent-Sanss "Ziemassvētku Oratorija".

vēstule

Sveicināta, cienījamā avīzes *Salaspils Vēstis* redakcija!

Liels paldies, ka palīdzējāt mums tikties ar *Salaspils siltuma* direktoru un saņemt atbildes uz jautājumiem. Šāds avīzes darbs, informējot par pilsētas iedzīvotājiem svarīgiem jautājumiem, domāju, palielinās avīzes tirāžu. Lūdzu p/u *Salaspils siltums* direktoru atbildēt vēl uz šādiem jautājumiem:

1. Kurš, kad un ar kādu lēmumu noteicis, kādai jābūt karstā ūdens temperatūrai un temperatūrai apkures sistēmā, par kuru jāmaksā 100% pēc tarifa?

2. Kas, kad un ar kādu lēmumu noteicis, ka par apkuri jāmaksā 100% pēc tarifa (nevis par temperatūru apkures sistēmā, t.sk. radiatoros), bet par gaisa temperatūru dzīvoklī?

3. Kas, kad un ar kādu lēmumu noteicis, ka, lai maksātu par apkuri 100% pēc tarifa, temperatūrai dzīvoklī ir jābūt +18°+/-3°C?

4. Kā maksāt par apkuri tiem, kuriem dzīvoklī ir +15°C (bet tualetē +7°C) un tiem, kuriem temparatūra dzīvoklī ir +21°C?

5. Kas, kad un ar kādu lēmumu noteicis dubultu maksu par vannasistabas un tualetes (bet tur taču nav radiatoru!) apsildīšanu un par karsto ūdeni, ar kuru tieši apsilda šīs telpas?

6. Kā aprēķināma samaksa par karsto ūdeni un apkuri pēc faktiskā patēriņa? Uzrakstiet konkrētu aprēķina formulu vai kur vērsties, lai noskaidrotu, aprēķinātu un apmaksātu faktiski sniegtos pakalpojumus?

7. Kāpēc šajā apkures sezonā par karsto ūdeni vienam cilvēkam jāmaksā Ls 3,61?

8. Ko *Salaspils siltums* darīja no aprīļa līdz oktobrim? Kāpēc daudzdzīvokļu mājās apkures sistēmas nav noregulētas, nav izmēģinātas un radiatori -atgaisoti? Kāpēc jūsu santehniķi tagad skraida no vienas mājas uz citu, nezko vainodami?

9. Kāpēc vasarā netika saremontēta un siltināta siltumtrase HES ciematā? Kāpēc iedzīvotājiem atbild, ka bijušās agrofirmas ciematā ir siltāk tāpēc, ka tas atrodas tuvāk katlu mājai? Tas nozīmē, ka šajā nelielajā siltumtrases posmā ir lieli siltuma zudumi, bet tā taču nav mūsu, maksātāju, problēma. Vasara bija pietiekami gara, lai visu sakārtotu.

Karstā ūdens un apkures tarifi ir stipri uzpūsti;- to var redzēt pēc samaksas starpības mājās ar un bez skaitītājiem. Mēs jums maksājam ar lielu plusu - vajadzētu pietikt visiem ekspluatācijas, profilakses un remonta darbiem! Tagad maksājam arī par parādniekiem. Kas notiks tad, kad visās mājās tiks uzstādīti siltumskaitītāji un mēs maksāsim par faktiskajiem pakalpojumiem? Ja būtu diferencēti tarifi un vajadzētu maksāt par faktiski patērēto siltumu, parādnieku nebūtu. Tad visi būtu spējīgi samaksāt par jūsu pakalpojumiem. Lūdzam *Salaspils siltuma* direktoru kopīgi ar pilsētas domi publicēt laikrakstā *Salaspils Vēstis* izdevumu un ieņēmumu tāmi, sākot ar atslēgšanos no TECa un savas katlu mājas darbības uzsākšanu. Cik un kā iztērēta nauda, kura iedalīta katlu mājai, apkurei, algām, remontiem, kopā ar visu tēriņu apliecinošiem dokumentiem.

10. Kā *Salaspils siltums* grasās kompensēt dzīvokļu īrniekiem zaudējumus dzīvokļiem, mājām, t.i. dzīvojamajam fondam, vēlo apkures pieslēgšanu un agru atslēgšanu? Dzīvokļos sienas kļūst slapjas, pārklājas ar melnu pelējumu - un tas viss pēc remonta vasarā! Tapetes noplīsušas, sevišķi cietušas ir tualetes un vannasistabas, kurās nav radiatoru.

11. Vai aukstā un karstā ūdens skaitītājus un siltumskaitītājus var uzstādīt paši iedzīvotāji? Cik tas maksā? Kas noteicis šīs cenas? Kā uzstādīt skaitītāju dzīvoklī? Kādas organizācijas, izņemot tās, kuras atrodas Salaspilī, vēl uzstāda skaitītājus? ❑

Ar cieņu - Salaspils iedzīvotāja

atbilde

Saistības jāpilda abām pusēm

Pirms atbildu uz Jūsu vēstuli, gribētu vēlreiz atgādināt:

1. P/u *Salaspils siltums* šobrīd strādā tikai ar 50% jaudu.

2. P/u *Salaspils siltums* pastāvīgi trūkst līdzekļu patērētāju nemaksāšanas dēļ. Galvenokārt - iepriekšējo gadu parādu dēļ. Tas nozīmē, ka nevaram apmaksāt kurināmo un elektroenerģiju, jo vēl neesam norēķinājušies par pagājušo gadu (t.sk. Rīgas TEC-2 - 146024, 67 Ls).

3. Mēs strādājam uz elektroenerģijas un gāzes atslēgšanas robežas. Apkures sezonas -1,5 mēneša laikā - jau trešo reizi atrodamies situācijā, kad mūs brīdina par gāzes atslēgšanu (nemaksāšanas dēļ).

27. novembrī spējām samaksāt tikai par oktobrī patērēto elektroenerģiju;- tuvojoties decembrim, mums nav ar ko maksāt par novembrī patērēto gāzi! Energoresursu piegādātājiem vienalga, vai nav samaksājuši *enerģētiķi* vai *akadēmiķi* - viņi vienkārši apturēs katlu mājas darbību!

(Atvainojiet, ka uz dažiem jautājumiem pilnībā atbildēt vienas avīzes ietvaros vienkārši nav iespējams!)

1.,2., 3. Projektējot dzīvojamās mājas, apkures un karstā ūdens sistēmas tiek plānotas pēc SNuN 2.04.05.-91, kurā pieņemtā dzīvojamo telpu temperatūra ir +18°C. 1992. gadā Latvijas Republikā pieņemts "Nolikums par iedzīvotāju siltumapagādes (apkures un karstā ūdens piegādes) organizēšanas pamatprincipiem 1992.-93.g.g. apkures periodā", kurā par normālu temperatūru dzīvojamās telpās pieņemti 18°+/-2°C, bet karstajam ūdenim + 40°C. Pamatdokuments, kurš šobrīd reglamentē siltuma ražotāju un situmpatērētāju attiecības, ir "Siltumenerģijas piegādes un lietošanas noteikumi"#41 (pieņemti 28.02. 1995.), kuru 45. punkts paredz siltumenerģijas piegādes ierobežošanu kurināmā deficīta apstākļos, un 46. punktā - gadījumā, kad par patērēto siltumenerģiju netiek samaksāts.

Ņemot vērā līdzekļu deficītu, lai samaksātu par Salaspilij nepieciešamo kurināmo, šobrīd strādājam ar pazeminātiem parametriem.

4. Savlaicīgi.

5. Dubultas apmaksas nav, samaksa par apkuri tiek rēķināta no dzīvojamās telpas kopējās platības, jo ieprojektētā apkures sistēma *ņem vērā* dzīvokļa īpatnības.

Samaksa tiek aprēķināta, vadoties pēc 1996. gada 10. septembrī apstiprinātās "Patērētās siltumenerģijas aprēķināšanas metodikas", kuru apstiprinājusi LR Energoapgādes regulēšanas padome.

6. Konkrētu aprēķinu avīzē publicēt nevaram, pēc paskaidrojumiem vērsieties Enerģētiķu ielā 9, 15. kabinetā.

7. 1997.-1998.gada apkures sezonas tarifs paaugstināts sakarā ar kurināmā cenu celšanos. Ja no 1998. gada 1. janvāra tiks paaugstināta maksa par elektroenerģiju, arī tas ietekmēs maksu par siltumenerģiju.

8. ,9. P/u *Salaspils siltums* vasaras periodā veicis šādus darbus:

✔ atjaunoja siltumizolāciju trasē katlu māja - Silava;

✔ tiek pabeigti darbi, lai atjaunotu siltumizolāciju Stacijas ielas rajonā;

✔ saremontēti katli un citas pamatiekārtas;

✔ veikti hidrauliskie izmēģinājumi un tīklu remonts.

Par apkures sistēmu regulēšanu. Diemžēl to iespējams veikt tikai pieslēdzot siltumnesēju, un gaiss izplūst tikai tad, ja tīkli strādā.

Siltumtrase gar Rīgas ielu tiks atjaunota pēc darbu beigšanas Stacijas ielā. Vasarā šo darbu nevarēja veikt, jo nebija līdzekļu (to nav arī šobrīd).

Karstā ūdens un apkures tarifi nav *uzpūsti*, un iedzīvotāji mums arī nemaksā uz priekšu. Šobrīd, diemžēl, viss notiek ačgārni - nodrošinām siltumu, bet nevaram saņemt par to samaksu.

Avīzē nav iespējams publicēt atskaiti par visiem *Salaspils siltuma* izdevumiem un vēl jo vairāk - kopā ar tos apliecinošiem dokumentiem.

10. P/u *Salaspils siltums* neplāno kompensēt tēriņus, par kuriem Jūs vaicājat, jo apkures sezonu sāk un beidz atbilstoši āra gaisa temperatūrai. T.i., ja trīs dienas vidējā diennakts temperatūra ārā ir zemāka (vai augstāka) par +8°C (#41 noteikumu 36. punkts). Šogad tas tika ievērots.

11. Saskaņā ar 41.noteikumu 18. punktu, patērētās siltumenerģijas skaitītāji tiek uzstādīti par patērētāja līdzekļiem. P/u *Salaspils siltums* pagaidām šos darbus neveic, jo mums nav apgrozāmo līdzekļu.

Skaitītāju cenas atkarīgas no to tipa un citiem parametriem, ņemot vērā mājas siltumapgādes un karstā ūdens sistēmas projektu. Izsmeļošāku informāciju varat saņemt Enerģētiķu ielā 9, 15. kabinetā (skat. SV #46, 21. nov., 1997). Skaitītāju var uzstādīt katrā dzīvoklī, bet tīri materiālu iemelsu dēļ uzskatu, ka pagaidām pietiek ar kopējo skaitītāju (mājā, kāpņuteplā).

Uzstādot skaitītāju, svarīgi zināt, vai skaitītājs ir sertificēts LR un vai firmai ir licence šo darbu veikšanai. Firmu, kuras pārdod un uzstāda skaitītājus, sarakstu Jūs atradīsit katrā reklāmas avīzē.

Ja nesaņēmāt atbildes uz visiem Jūs interesējošiem jautājumiem, lūdzu, nāciet manās pieņemšanas dienās - pirmdienās, no 17:00-19:00, uz Enerģētiķu ielu 9, 15. kabinetu! Ir svarīgi , lai mēs (Salaspils iedzīvotāji) saprastu, ka par velti p/u *Salaspils siltums* piegādāt siltumu nevar. Jautājumi, kurus Jūs uzdevāt, atrisināsies tikai tad, ja abas puses izpildīs savas saistības. ❑

Genādijs VOLODINS, p/u
Salaspils siltums *direktors*

Mūsu dvēseles nav nemaz tik šauras

Līdz 13. decembrim domes otrā stāva vestibilā apskatāma RAMONAS ĶIESNERES gleznu izstāde.

Jau no bērnības - zīmējot

Esmu dzimusi Rīgā, mācījusies Rīgas 4. vidusskolā (tagadējā Angļu ģimnāzijā), vienā klasē ar savu tagadējo vīru (apprecējāmies drīz pēc vidusskolas beigšanas). Bērnībā darbojos Pionieru pils zīmēšanas pulciņā. Arnolda Plauža zīmēšanas studijā gatavojos Mākslas akadēmijai. Kad mācījos Mākslas akadēmijā neklātienē, piedzima visi četri bērni. Abi ar vīru studējām un vēl mēģinājām kaut ko nopelnīt, strādājot traumpunktā. Daudz palīdzēja vīramāte, esmu no viņas ļoti daudz iemācījusies. Viņas dzīve nav bijusi viegla, kā bērnu viņu izsūtīja uz Sibīriju, kur aizgāja bojā abi vecāki, un viņai bija jārūpējas par jaunākajiem bērniem. Vīramātes devīze - cilvēkam visu var atņemt, tikai ne to, ko viņš ir iemācījies. Tā arī viņa vienā dienā zaudēja visu un bija priecīga par to vien, ka varēja atgriezties Latvijā. Arī es esmu centusies tā dzīvot.

Somi palīdz studentiem ar bērniem

Mēs neesam meklējuši palīdzību, taču mūs kā studentu ģimeni ar bērniem atrada Sarkanā krusta darbinieki. Tīri nejauši iepazināmies ar kādu ģimeni no Somijas, un tā uzņēmās par mums *šefību*. Viņi sūtīja bērniem dāvanas, mēs regulāri sarakstījāmies. Visvairāk mums bija nepieciešams morālais atbalsts. Kad Ziemassvētkos ciemojāmies pie šiem cilvēkiem, biju aizvedusi uz turieni arī savu izstādi. Tā iepazināmies ar vēl kādu somu ģimeni, kas palīdzēja mums iekārtot zobārstniecības kabinetu. Protams, iekārtu pirkām paši, taču viņi mums palīdzēja to sameklēt un uzstādīt.

Miera osta - Pāvilosta

Uz Pāvilostu aizbraucām tūlīt pēc tam, kad vīrs pabeidza Medicīnas akadēmiju. Pati iepazinu Pāvilostu vēl Mākslas akadēmijas laikā, kad Pāvilostā notika *zaļās* prakses. Bija jādzīvo internātskolas telpās, bet, tā kā visiem pietrūka vietas, mēs apmetāmies pie kādas sievietes, ar kuru ļoti iedraudzējāmies. Viņa uzzināja, ka mans vīrs ir topošais zobārsts un piedāvāja mums pārcelties uz Pāvilostu, jo tur nebija neviena zobārsta. Mēs ļoti gribējām dzīvot patstāvīgi! Sākumā mūs tur uzņēma pavēsi, jo kurzemnieki ir atturīgi, īpaši tie, kas dzīvo pašā jūras krastā. Vēlāk gan pieradām, un arī Pāvilostas iedzīvotāji pierada pie mums. Bērniem tā bija paradīze, jo mūsu māja bija pašā jūras krastā. Tur dzīve bija pavisam citāda, ļoti mierīga, šķita - pasaule apstājusies. Diemžēl tāds miers nerosina progresu. Cilvēki iegrimst pašpietiekamībā, kūtrumā, nav tā kā Rīgā, kur visi visapkārt pēc kaut kā tiecas, *dzenas* un *laužas*. Tagad Pāvilostā pavadām tikai vasaras.

Pāvilostā sastapu vēl divus cilvēkus, kas bija beiguši Mākslas akadēmiju, un kopīgi nolēmām izveidot Mākslas skolu. Tā izveidojām mazu skoliņu. Kolektīvs bija ļoti jauks un audzēkņu - daudz. Es mācīju gleznošanu un mākslas vēsturi. Man ļoti patīk strādāt ar bērniem! Ja kādreiz beigsies šis mūžīgais remonts un būs vairāk laika, noteikti atkal to darīšu!

Pienākums pret senčiem un bērnu izglītību

Kad sākām dzīvot šajā mājā Salaspilī(Ķiesneriem pieder nams Rīgas ielā 53), un sastapāmies ar pirmajām grūtībām, likās, ka tas, ko esam uzņēmušies, būs pārāk sarežģīti. Taču pienākums pret senčiem, pret viņu ieguldīto darbu un izpostīto dzīvi lika mums izturēt. Gribējās sevi pierādīt un apliecināt. Protams, atnācām uz šejieni, domādami arī par bērnu izglītību - mūs neapmierināja Pāvilostas skolas līmenis.

Atgūstot īpašumā tik lielu māju, vajag ļoti daudz līdzekļu. Veselu gadu cīnījāmies, lai izremontētu telpu vannasistabai. Protams, pats pirmais darbs bija kabineta remonts. Visu vasaru lauzām pagrabā kameras, radās milzīga būvgružu kaudze. Gribas gleznot, bet vienmēr atrodas kāds cits darbs, svarīgāks. Labi, ka ģimenē dzīvojam savstarpējā saskaņā, man ar vīru ir pilnīgi vienādi uzskati, skaidri zinām, ko gribam, kas mums ir svarīgākais. Ļoti priecājos, ka vīrs mani atbalsta. Cilvēki mums pārmet, ka esam te ienācēji, mums jāpierāda, ka mums ir tiesības uz šo zemi. Bet mūsu senči ir smagi strādājuši un cīnījušies, lai iegūtu šo zemi un tādu īpašumu. Arī mans vīrs varēja te uzaugt un pavadīt bērnību, šeit varēja dzīvot visa viņa ģimene, kas tagad *izmētāta* pa visu Latviju!

Es atceros, kad vēl nebijām precējušies un braucām caur Salaspilij, vīrs rādīja sava vectēva bijušās mājas. Toreiz pat nevarējām iedomāties, ka tās kādreiz būs arī mūsējās.

Dzimtas istabā ar avīzi uz parketa

Noārdījām vairākas starpsienas, iznāca katram pa istabai, un vēl viena ļoti liela istaba, kur varētu sanākt kopā visa dzimta. Tad, kad viss bija izplānots, vaicāju vīram, kur tad es gleznošu. Gleznošanai tomēr nepieciešama atsevišķa telpa, tas ir samērā *netīrs* darbs, es nevarētu tā, kā kāds mans kolēģis - klāt uz parketa avīzi... Izlēmām, ka varbūt kādreiz izremontēsim bēniņus, kur man būs liela darbnīca.

Laiks, kad problēmas nerisinās pašas

Šķiet, šobrīd ir tāds laiks, ka grūti sevi piespiest gleznot vai kā citādi radoši strādāt. Kādreiz arī bija daudz problēmu, taču likās, ka tās nav pašu spēkiem risināmas, tagad bieži vien ir tā, ka vai rokas nolaižas. Dažreiz iedomājos, kas ir svarīgāk- uzgleznot kaut ko, vai nokrāsot logu, un bieži tas pēdējais izrādās vairāk nepieciešams.

Skiču logs Pāvilostā

Pāvilosta iedvesmo gleznošanai. Mēs dzīvojām mazā jumta istabiņā, pa logu varēja redzēt jūru.

FOTO NO PERSONĪGĀ ARHĪVA

● Ramona ĶIESNERE ar ģimeni

Uz palodzes saliku kartona gabaliņus un krāsu kasti, un bieži taisīju skicītes. Jūras un debesu attiecības mainījās ne tikai dienas, pat dažu stundu laikā. Tas ir neizsmeļams temats! Tagad vēlētos ne tikai gleznot šīs jūras debesu attiecības, bet strādāt ar šo tēmu mazliet citādāk - ar jūtām un emocijām. Mākslas akadēmijā mani sauca par drosmīgu, jo varēju pateikt vai uzrakstīt tieši to, ko domāju. Arī manam diplomdarbam nebija zinātniska pamata, es raksīju tikai to, ko domāju - par Pāvilostu, cilvēkiem, kas tur dzīvo, Mākslas skolu, bērniem un viņu izteiksmes veidu. Varbūt mūsu dvēseles nemaz nav tik šauras, mēs varam saredzēt daudz, tikai neprotam vai baidāmies izteikt saredzēto?

Par pūcēm un klavierēm

Katram gleznotājam ir savs stils. Ļoti cienu savus pasniedzējus Juri Jurjānu un Ivaru Heinrihsonu. Jurjāns savos darbos iemīļojis pūces, savukārt I. Heinrihsons vislabprātāk glezno zirgus un klavieres. Kad redzu kādu no tām gleznām izstādē, man patīk, bet, ja tā ir personālizstāde par vienu un to pašu tēmu, tad tas kļūst mazliet apnicīgi. Man pašai ļoti svarīgi ir nepārtraukti mainīties. Ceru arī, ka man tas izdodas. Grūti izmainīt krāsu gammas, jo katram māksliniekam ir savas krāsas, kas automātiski sajaucas gleznošanas laikā. Gribētos mainīt noskaņas, stilu. Šobrīd gribas gleznot citu tēmu, vai, piemēram, to pašu jūras tēmu veidot abstraktāku. Cilvēks ar gadiem sāk gleznot ne vairs tikai to, ko redz, bet arī izmantot dzīves laikā pieredzēto, izdzīvoto, izjusto. Man šķiet, ka savos trīsdesmit gados esmu diezgan daudz pieredzējusi un man ir ko teikt. ❑

Ar Ramonu ĶIESNERI sarunājās Astra NAGLE

Sporto Karlsons un ... pašvaldība

Salaspils pilsētas domes budžeta iestāžu sporta diena 21. novembrī bija veltīta Salaspils pilsētas četru gadu jubilejai. Pasākums notika Salaspils sporta kompleksā, kur par godu pilsētas jubilejai apskatei bija izlikti daudz dažādu kausu, diplomu un liels daudzums fotogrāfiju.

Uz sporta dienas sacensībām bija ieradušies vairāk nekā 70 aktīvās atpūtas cienītāju, lai savā starpā mērotos spēkiem dažādās sporta spēlēs un jautrās izdarībās. Pasākumu ļoti patīkami kuplināja arī Salaspils sākumskolas Svantesonu ģimene ar Karlsonu priekšgalā. Pats par sevi saprotams, ka vislabāk sacensībās un dažādās sarežģītās stafetēs veicās Karlsonam un Svantesoniem, taču arī pārējie centās neatpalikt, un Karlsona slepenajā piezīmju grāmatiņā var izlasīt, ka futbolā pirmo vietu dalīja Viļņa Borovska un Ināla Doguzova superjauktās komandas, dambretē visveiksmīgākie - Sandra Gailīte un Ēriks Miķelsons. Soda metienos ar aizsietām acīm visprecīzākie bija Daiga Matvejāne un Aivars Ābeltiņš, šautriņu mešanā labākie - Iveta Razumovska un Edgars Konstantinovičs. Absolūtā baloncīņu uzvarētāja - Inese Kurčavenko, bet nepārspētā spilvenu karu cīnītāja - Svetlana Oldenburgere. Iestāžu vadītāju stafetē par visveiklāko iestādes vadītāju atzīts Vilnis Borovskis. Dāmu konkurencē lielākie panākumi bija Salaspils sākumskolas direktora vietniecei Daigai Lāčgalvei. Stafetē nepārspēta palika Salaspils 2. vidusskolas komanda.

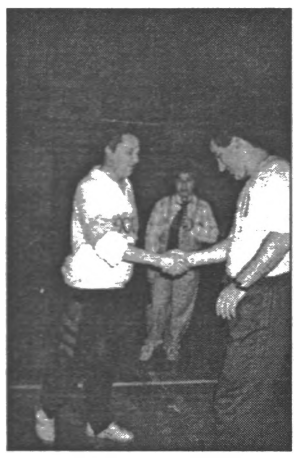

● Vadītāju cīņa-Vilnis BOROVSKIS (Mākslu skola) un Ināls DOGOZOVS (2. vidusskola)

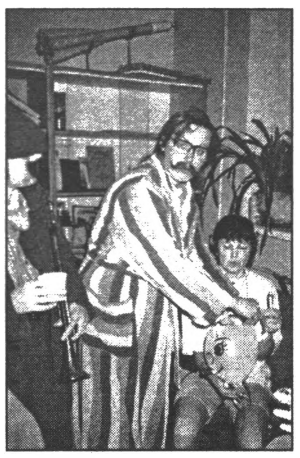

● SVANSONU ģimene (no Sākumskolas) gatavo balvas sporta dienas uzvarētājiem

● Karlsons un SVANSONU ģimene aktīvi piedalījās pasākuma organizēšanā

Tādi nu ir rezultāti, taču Karlsons nebūs Karlsons, ja negadīsies ķibeles ar elektrību un tortēm, jo, kad sacensību nobeigumā pēkšņi nodzisa gaisma, zālē tika ienesta tikai viena (kaut arī milzīga) torte ar četrām svecēm, nevis otrādi, kā bija cerējis Karlsons.

Katrā ziņā priecīgi pārsteigti bija visi klātesošie, un no tortes nepalika pāri ne kripatiņas.

Liels paldies par atbalstu sporta dienas organizēšanā Salaspils domes Izglītības, kultūras, un jaunatnes lietu komitejai, Salaspils sākumskolai un visiem, kas palīdzēja šī pasākuma tapšanā! ❑

Mudīte KEIŠA

Ja Jums ir vajadzīga:

- pašvaldības policijas;
- ugunsdzēsēju;
- ūdensvada un kanalizācijas nodaļas;
- veterinārārsta, apsēklotāja;
- ātrā medicīniskā un cita veida palīdzība ekstremālos gadījumos,

zvaniet: 40001 vai 40003!

PILSĒTAS ZIŅAS

PAGĀJUŠAJĀ NEDĒĻĀ

24. novembrī, ap 18:00

Jurijam L. (1977) veikalā *Daugava* no bikšu kabatas izvilkts kabatas portfelis, kurā atradās trolejbusa mēnešbiļete un autovadītāja apliecība uz iesniedzēja vārda.

26. novembrī, ap 16:15

Andrim M. (1947) no Ikšķiles pie veikala *Daugava*, kamēr iesniedzējs lika produktus savas automašīnas bagāžniekā, nozagts maks. Makā atradās 6 lati, dienasgrāmata un autovadītāja apliecība uz iesniedzēja vārda.

27. novembrī, 10:00

Uz Rīgas ielas Sauriešu virzienā policisti pamanīja divas avarējušas automašīnas. Automašīnā *Opel Kadet* v/n CT 3415 atradās divi cietušie - vīrietis un sieviete. Tika izsaukta ātrā palīdzība un ceļu policija. Policisti atlauza automašīnas *Opel Kadet* durvis un atbrīvoja no tās abus cietušos. Kā vēlāk noskaidrojās, automašīnas *Opel* vadītājs ir Edgars Kolužs (1964) no Stopiņu pagasta *Pēterīšiem* un pasažiere ir viņa sieva Daiga Koluža. Abi cietušie ar ātro palīdzību nogādāti Rīgas 1. slimnīcā. Automašīnas *VAZ* v/n BF 9508 vadītājs Aigars Dobulāns braucis no Sauriešiem uz Salaspili, bet automašīna *Opel* braukusi no Salaspils uz Sauriešiem.

28. novembrī, 18:20

Pašvaldības policisti saņem izsaukumu no palīdzības dienesta uz Enerģētiķu ielu 4. Tur veikalā *Vernisāža* ienācis nepazīstams vīrietis un piedraudējis izsist vitrīnas. Vīrietis atradās alkohola reibumā un nogādāts policijā tālākai lietas noskaidrošanai. Veikala pārdevēja no iesnieguma rakstīšanas atteicās. Aizturētais ir Aleksandrs Vočimovskijs (1968) no Skolas ielas.

29. novembrī, 21:00

Salaspils kriminālpolicija un 19. Zemessargu bataljons aizdomās par nozieguma izdarīšanu pēc LKK 98. panta aizturēja Vasīliju (1960) no Sauriešiem. Aizturētais jau agrāk sodīts.

30. novembrī, ap 12:00

Sauriešu - Salaspils ceļa piektajā kilometrā automašīna *Volkswagen Polo* v/n CB 9577, vadītājs Andrejs B. (1948) no Rīgas ielas iebrauca pretējās kustības joslā un izraisīja sadursmi ar pretimbraucošo automašīnu *VAZ 2106*, v/n AL 4667, kuru vadīja Artūrs D. (1941) no Varavīksnes gatves Rīgā. CSN rezultātā notikuma vietā no gūtajām traumām mira automašīnas *VW Polo* pasažiere Inta Z. (1949) no Brīvības ielas Rīgā. Bojā gājušā nogādāta Gaiļezera morgā. No gūtajām traumām Rīgas 1. slimnīcas reanimācijā miris arī automašīnas *VW Polo* vadītājs A.B. 1. slimnīcā ar krūšu kurvja sasitumu, kreisās kājas lūzumu ievietots automašīnas *VAZ* vadītājs A. D., kā arī automašīna *VAZ* pasažiere, apmēram 50 gadu vecā Inta K. ar smadzeņu satricinājumu, krūšu kurvja sasitumu. Abas automašīnas novietotas ceļu policijas stāvvietā.

Pēc Iekšlietu ministrijas preses centra un pašvaldības policijas materiāliem sagatavojis Jānis VANAGS

Autoskola **Mācību INTERKONVIS**

Aicina uz "B" kategorijas autovadītāju kursiem. Mācību sākums 15. decembrī, 17:30, Salaspils 2. vidusskolā (Skolas ielā 6), 39. telpā un Rīgā, Lāčplēša ielā 125, 3. stāvā, 3. telpā.

Pieteikties Salaspilī: otrdienās un ceturtdienās no 17:30-20:30; Rīgā: pirmdienās, trešdienās un pietdienās no 17:30-20:30. Izziņas pa tālr. 263425, katru dienu no 10-21.

Salaspils pilsētas bibliotēkā (Līvzemes ielā 8) 12. decembrī, plkst. 15:00, tikšanās ar dzejnieci Rūtu Ventu un aktrisi Astrīdu Gulbi.

STOMATOLOGA darba laiks:
Pirmd.,T.,C. - 9-19
O.-9-16
Piektd. - 10-19
Sestd.- 9-13
Adrese: Skolas ielā 10, 401. kab. (4.stāvs), tālr. 47636.

IEPĒRKAM
SERTIFIKĀTUS
par jums izdevīgu cenu.
Skolas ielā 10
7. kabinets
46534

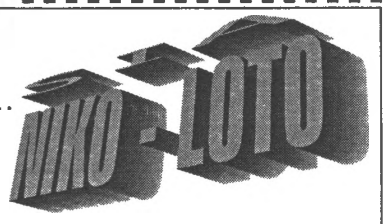

Atnāciet un pārliecinieties!

sludinājumi

dāvina

☞ 2,5 mēnešus vecu vilku šķirnes sunīti. Tālr. 49080.

pārdod

☞ 2-stāvu māju Salaspilī (6 istabas, visas ērtības, saimniecības ēka, siltumnīca, zeme - 1200 m²). Tālr. 44462.

☞ 1,5-stāvu māju Salaspilī (5 istabas, 2 verandas, saimniecības ēka, zeme - 0,12 ha). Tālr. 41698, vakarā.

☞ Lēti -vasarnīcu Doles salā (ķieģeļu, metāla saimniecības māja, 3 siltumnīcas; apkures katlu (4 sekcijas). Tālr. 47775.

☞ 3-istabu dzīvokli 5-stāvu mājā Maskavas ielā 1. Tālr. 42838.

☞ 1-istabas dzīvokli Dienvidu ielā, 1. stāvs 5-stāvu mājā. Tālr. 44660.

☞ 1-istabas dzīvokli Enerģētiķu ielā, 5/9, 19/30 m², tālrunis, visas ērtības. Tālr. 44462.

☞ Steidzami! Garāžu kooperatīvā *Enerģētiķis*. Lēti. Tālr. 46457, vakaros.

☞ Automašīnas *Moskvič* motoru 2140, jauns, komplektēts. Tālr. 49886.

☞ Automašīnu VAZ 2104 1987.g., motors 1500 cm³ 1991.g., lietie diski, uz jumta - bagāžnieks. Rezervē - motors un ātrumkārba. Tālr. 276820, Valdis.

☞ Sekciju *Astrīda - 5A* labā kārtībā, lietotu. Tālr. 42838.

☞ Krāsu televizoru *Elektron* (61 cm, PAL/SECAM u.c. bloki, kā arī videoieeja) - Par Ls 60. Tālr. 47312, Igors.

☞ Jauna koka aizkaru stanga. Lēti. Tālr. 41127, vakaros.

pērk

☞ Nelielu vai nepabeigtu māju Salaspilī vai tuvākajā apkārtnē, var būt vasarnīca. Tālr. 44462.

☞ Privatizētu 1-istabas dzīvokli Salaspilī, var būt ar daļējām ērtībām. Pirmo stāvu nepiedāvāt. Tālr. 41707.

☞ 1-2-istabu dzīvokli bijušās agrofirmas teritorijā. Tālr. 41119.

☞ 1,5-2-istabu dzīvokli. Pirmo un pēdējo stāvu nepiedāvāt. Tālr. 46827.

☞ 2-3-istabu dzīvokli ar daļējām ērtībām Salaspilī. Lēti. Tālr. 910027, 42023, vakaros.

☞ Jaunu centrifūgu par Ls 15; divvietīgo gumijas laivu (nelīmētu) labā kārtībā - par Ls 25-30; lietotu videopleijeri labā kārtībā ne dārgāk par Ls 50; importa krāsu televizoru (37 cm) labā kārtībā ne dārgāku par Ls 70; lietotu eļļas sildītāju labā kārtībā par Ls 5; lietotu PANASONIC (vai analogu) spēļu datoru - lēti. Tālr. 40707.

Apbedīšanas pakalpojumu birojs *Sērdienītis*
Līvzemes ielā 22
(no sētas puses).
Apbedīšanas piederumi, transports, bēru ceremonijas organizēšana. Palīdzēsim Jums jebkurā laikā!
Tālr. 43623

maina

☞ 1 istabu Rīgas centrā (2.stāvs, 18m², visas ērtības, 2 ģimenes, 6 istabas) pret dzīvokli Salaspilī vai Rīgas rajonā. Tālr. 7-170738, 42960.

☞ 3-istabu dzīvokli pret 1,5 vai 1-istabu dzīvokli. HESa rajonā, pirmajā un pēdējā stāvā nepiedāvāt. Tālr. 44168.

īre

☞ Ļoti, ļoti steidzami!!! Jauns, kārtīgs puisis vēlas īrēt 1-istabas dzīvokli vai izolētu istabu. HESa rajonā nepiedāvāt. Tālr. 43159 - darba laikā, 44612 -vakaros.

☞ Ģimene vēlas īrēt 2-3-istabu dzīvokli uz ilgāku laiku (var ar izpirkšanas tiesībām). HESa rajonā nepiedāvāt. Tālr. 49930, vakaros.

meklē darbu

☞ Elektroniķis - personālie datori, sadzīves radioaparatūra, apsardzes signalizācija). Tālr. 45172.

☞ Inženieris programmētājs (personālo datoru apkalpošana, jaunu programmu izveidošana). Tālr. 45172.

piedāvā darbu

☞ Pastāvīgs darbs darbīgiem cilvēkiem - vecumam nav nozīmes, iespējama darbu apvienošana. Tālr. 44493, 7183163.

dažādi

☞ Meitene (9,129) steidzami meklē partneri sporta dejām! Tālr. 40218.

☞ Izgatavoju etiķetes, vizītkartes, mapes, aploksnes un veicu cita veida augstas kvalitātes poligrāfijas darbus. Tālr. 42960.

☞ Remontēju un noregulēju šujmašīnas. Tālr. 44025.

☞ Remontē un noregulē visu veidu mehānisko svarus. Tālr. 46943, Viktors.

☞ Firma *Sater* labo ledusskapjus jūsu mājās. Lēti, ar garantiju. Tālr. 277275, no 9 līdz 21. Brīvdienu nav.

☞ Piedāvāju ārstniecisko un profilaktisko masāžu. Adrese: Skolas ielā 7-105 (1. stāvā), darbadienās no 12-15 un no 18-21. Iespējami izbraukumi uz mājām. Invalīdiem un pensionāriem atlaides. Tālr. 44176, pēc 21.

☞ Pie karuseļa atstātas zaļas plastmasas bērnu ragaviņas. Pret atlīdzību lūdzu atdot! Vērsties Maskavas ielā 9, dz.62.

☞ Man ir 75 gadi. Lielākotīes mana dzīve aizrit mājās pie televizora ekrāna, bet notika nelaime - televizors sabojājās un man nav līdzekļu, par ko nopirkt jaunu. Būšu ļoti pateicīga tam cilvēkam, kurš man uzdāvinās lietotu vecu televizoru. Tālr. 49895, Valentīna.

☞ Salaspils pareizticīgo draudzes Žēlsirdības misija organizē labdarības akciju "BĒRNI CIETUMOS". Lūdzam ziedot lietotu, bet tīru un kārtīgu ziemas apģērbu (zeķes, cimdus, cepures, šalles). Gaidīsim Jūs ik svētdienu, plkst.15 Salaspils pareizticīgo baznīcā. Dievs svētī katru priecīgu devēju!

Draudzes vārdā - Valentīna KUPCOVA

pateicība

Sociālās sfēras darbiniekiem vajadzētu būt laipniem un atsaucīgiem - tieši tāds ir ēdnīcas Skolas ielā 7 kolektīvs, kura vadītāja ir Anita. Novēlam ēdnīcas meitenēm labu veselību un tā tik turpināt!

Salaspils iedzīvotājas Palkavniece un Kupcova

Salaspils 1. vidusskolai vajadzīgi:
- angļu valodas skolotājs,
- fizikas skolotājs,
- fiziskās audzināšanas skolotājs.

Pieteikties personīgi vai pa tālr. 47253 vai 42178.

Pircēju ievērībai! Sakarā ar universālveikala Rīgas ielā 1 rekonstrukciju, turpmāk mēbeles un paklājus varēs iegādāties Salaspilī, Maskavas ielā 9, bet saimniecības un sadzīves tehniku, paklājus, plastmasas izstrādājumus - tirdzniecības centrā Skolas ielā 10, 1. stāvā.

K/n *Rīgava* aicina pieteikties visus salaspiliešus, kuri ar savu priekšnesumu vēlas piedalīties **OTRO ZIEMASSVĒTKU LABDARĪBAS KONCERTĀ,** kurš notiks 26. decembrī, plkst. 14:00. Gaidīsim individuālus pieteikumus no bērniem, pieaugušajiem un ģimenēm, kā arī pieteikumus no dažādām koncertējošām grupām līdz 16. decembrim Līvzemes ielā 7, tālr. 41163.

K/n *Rīgava* organizē braucienu uz Nacionālā teātra izrādi "ZVEJNIEKA DĒLS" 19.decembrī, plkst. 18:30. Biļešu cena - 2,30 Ls, transports - 0,60. Izbraukšana no kultūras nama plkst. 17:30. Pieteikties k/n *Rīgava*, Līvzemes ielā 7, tālr. 41163.

Kultūras namā *Enerģētiķis* 13. decembrī, plkst. 18:00, čigānu ansambļa *AME ROMA* koncerts Programmā: senas un mūsdienīgas čigānu tautas dziesmas, dejas un romances. Ieeja - Ls 1.50. Biļešu iepriekšpārdošana k/n grāmatvedībā, uzziņas pa tālr. 47517.

SIA Salvija
Izgatavo: Salvija

-karogu kātus;
- karogu kātu uzgaļus;
- karogu kātu turētājus.
Pasūtījumus pieņem realizācijas daļā Gaismas ielā 8 un pa tālr. 41180.

© "Salaspils Vēstis"
Izdevējs - Salaspils pilsētas ar lauku teritoriju dome.
Reģistrācijas apliecība nr. 1922.

redaktore - **Inga Reča**
korespondenti - **Astra Nagle, Jānis Vanags**
korektore un literārā redaktore - **Nina Leimane**
maketētājs-**Dmitrijs Zagoruļko**

Redakcijas adrese: Līvzemes iela 8, p.n. Salaspils-1, LV-2169, tālrunis: 43159.

Iznāk kopš 1996. gada 17. maija.
Datorsalikums. Ofsetiespiedums.
Iespiests Salaspilī, SIA "Kreilis un Ko" tipogrāfijā.
Iznāk piektdienās.

Metieni:
latviešu izdevumam -1000 eks.,
krievu izdevumam - 600 eks.
Pārpublicēšanas un citēšanas gadījumā atsauce uz "Salaspils Vēstīm" obligāta.

Sludinājumus un reklāmu pieņem redakcijā - Līvzemes ielā 8 (Salaspils domes ēkā).

Par faktiem un uzvārdiem rakstos atbild to autori, sludinājumos - to iesniedzēji.