Wisu semju proletarescchi, sawienojateed!

Maksa 6 santimi. (Swehtdeenâs 10 sant.).

Strahdneeku Awise

Sozialdemokratisks laikraksts

Aboneschanas maksa par 1 mehnesi: bez peesuhtischanas Ls 1,30; ar peesuhtischanu . 1,60; uz ahrsemem . 2,80

Redakzija: Helenes eelâ Nr. 3. Tahlrunis Nr. 46. Runas stundas (darbd.) no 9—11 un no 4—7. Pasta kastite Nr. 4.

Ekspedizija Kantoris Speestuwe: Helenes eelâ Nr. 3. Tahlrunis Nr. 275. Atwehrts no 8—5, swehtdeenâs no 8—10.

Sludinajumu maksa: preekschpuse 30 sant., tekstâ 28 sant., sludinajumu dakâ 14 sant. rindiņa. Darba spehka meklejumeem 6 sant. + 5% sluds. nodokļis.

Nr. 176 (3538) Leepajâ, otrdeen, 11 augustâ 1931. g. 13. gads

Par ko zihnas sozialdemokrati.

Latw. Sozialdemokratiskâs Strahdneeku Partijas Saeimas wehleschanu platforma.

Saeimas wehleschanas 3. un 4. oktobri. Kas jasin katram wehletajam?

Trihs gadus no weetas treschâ Saeimâ walda pilsoniskâ waldiba, kurâ apweenotas wisas latweeschu un zittauteeschu mantigo schkiru partijas: faschistiskee nazionalisti, reakzionaree wahzi, kreewi, poli, schihdi, wisu tizibu mahzitaji, wisas Latgales pilsoniskâs partijas, Blodneeki un demokratiskais zentrs, kas tikai wehleschanam tuwojotees aikrita no koalizijas — semneeku saweenibas wadibâ. Uz schim partijam — uz pilsonisko koaliziju tad ari kriht atbildiba par wisu to politiku, kas schis Saeimas laikâ isweesta. Schi politika jau no pascha sahkuma neisgahja uz saimneezifskas krises aplaroschanu, bet sem galejo reakzionaro partiju speedeena pirmâ kahrtâ wehrsâs pret strahdneeku schkiru, pret winas slimo kasem, algam, streikeem, demonstrazijam, politiskâm teesibam un pret darba semneezibu — pret agraro reformu, par labu bij. wahzu baroneem, landwehristeem un zara laika pensionareem.

Strahdneeku schkirai schis Saeimas laikâ nahzâs zeest saudejumus, jo sozialdemokratijas spehki bij wahjinati. Pagahjuschâs Saeimas wehleschanâs sozialdemokratu frakzija samasinajâs no weenas treschdalas agrakâ Saeimâ uz weenu zeturto daļu tagadejâ. Warens aissargs pret sozialdemokratisko opozisiju pilsoniskai waldibai un koalizijai tagadejâ Saeimâ bija ari komunisti, jeb kâ wina sauzâs — strahdneeku semneeku frakzija, kas ar sawu strahdneeku frontes skaldischanas un sozialdemokratijas apkaroschanas politiku darija neespehjamu weenotas opozizijas usstahschanos pret apweenoto pilsonisko reakziju.

Strahdneezibai nelabwehligo politisko stahwokli wehl wairak apgruhtinaja saimneezifskâ krise, kas pawairo besdarbu, nospeesch darba algas un apgruhtina strahdneeku zihnu dehl sawâm teesibam.

Saimneezifskâ krise Latwijâ stahw zeeschâ sakarâ ar krisi wisâ pasaulê. Schi krise skaidri atsedz plaschâm tautas masam kapitalistiskâs raschoschanas besplana un neorganiseto raksturu, kas parahdas galwenâ kahrtâ kapitalistiskâ saimneezibas nespehjâ saskanot raschoschanu ar patehreschanu. Technikas attihstiba dewusi eespehju saraschot tik daudz pretschu, ka noliktawas un weikali luhst no pahrpilnibas. Ruhpneeziba apstahjas, lauksaimneezibas produktu zenas kriht, bet patehretajs newar tâs nopirkt, jo winsch sanem masu algu, saudê agrakos eenahkumus, paleek bez darba, bez maises. Wisu to leelo saimneezisko un politisko waru, kas tagad atrodas kapitalistu rokâs, wini neisleeto, lai eejauktos raschoschanas prozesâ, to organisetu, bet gan, lai sargatu kapitalistu pelnu un nospeestu strahdneeku schkiru, padaritu winu nabagaku un masak patehret spehjigu.

Pa tahdeem pascheem zeleem gahjuschas ari wisas Latwijas pilsoniskâs waldibas, sewischki Zelmina un Ulmana waldibas, treschâs Saeimas laikâ. Ar saweem politiskeem weikaleem un leelajâm walsts peemaksam lauksaimneezibai, winas ahtri istulschoja walsts kasi, bet lauksaimneezibas produktu patehretaju pirktspehjas samasinajâs, tapehz, ka patehretajeem bij dahrgak jamaksâ par maisi. Ar augstâm aissargu muitam grib pazelt ruhpneezibu, bet pateesibâ sadahrdsina dsihwi un saschaurina ruhpneezibas raschojumu tirgu. Par walsts monopoleem, kas stiprinatu walsts saimneezibu un isnihzinatu starpneekus, pilsoniskâs waldibas negrib ne dsirdet, bet ar augstâm aisleeguma muitam nodibina wairaku priwatkapitalistu monopolus, pazelot ruhpneezibas raschojumu zenas un wairojot atsewischku kapitalistu pelnu. Walsts budschetu pahrsloga ar pahrmehrigi leeleem neraschigeem isdewumeem, kas nesedsas ar faktiskeem eenahkumeem.

Wisi tee ir soli, kas ne masakâ mehrâ nenowehrsch krises postu, neislihdsina nesaskanu starp raschoschanu un patehreschanu, bet zenschas to pahrwelt uz nemantigo schkiru plezeem, padsilinot wehl wairak plaisu starp raschoschanu un patehreschanu. Schis politikas slogu arween smagak sajuht katrs eedsihwotajs. Darba truhkums, naudas truhkums, leelali nodokli, masalas algas un eenahkumi — tâs ir schis politikas sekas. Walsts kase tukschojas, saimneezifskâ nedroschiba peeaug, ustiziba waldibai, bankam, walutas stabilitatei suhd. Ismisums un panika sahk pahrnemt sabeedribu. Wehl soli tahlak un wisa saimneezifskâ dsihwe war atrastees drupu kaudzê. Tapehz katrs turpmakais solis uz sabrukumu un strahdneeku schkiras galigu postu mums jaaptur!

To panahksim tikai nesaudsigâ zihnâ pret pilsonisko koaliziju, kas nodewusees sawas waras, kapitalistu un starpneeku pelnas sargaschanai un politiskai andelei, negrib un nespehj masinat krises postu, bet zenschas krises smagakâs nastas uswelt uz wisas Latwijas darba tautas plezeem, lai glahbtu weenigi mantigâs schkiras. Towaram panahkt ari Saeimas wehleschanâs 3. un 4. oktobri, weenojot wisus sawus spehkus ap Latwijas sozialdemokratisko strahdneeku partiju un balsojot par winas sarakstu Nr. 3, lai stiprinatu sozialdemokratijas spehku nahkamâ Saeimâ. Muhsu galwenâs prasibas Saeimâ buhs:

1. **Nost dsihwes sadahrdsinaschanu ar augstâm muitam! Nost smago neteescho nodokļu nastu!**
2. **Nost pilsoniskâs reakzijas koaliziju!**
3. **Darbu un maisi!**
4. **Darba laika samasinaschanu ruhpneezibâ uz 40 stundam nedeļâ, nesamasinot algas. Darba laika normeschanu lauksaimneezibâ.**
5. **Wisu strahdneeku nodroschinaschanu besdarba gadijumâ.**
6. **Wezuma pensijas wisem darba laudim uz walsts un uzņemeju rehkina.**
7. **Slimo kases uz laukeem tâpat ka pilsētâs un apdroschinaschanu wisos darba nespejas gadijumos. Slimo kasu sakroploschanas likuma atzelschanu.**
8. Mahtes un behrna aissardsibu. Seeweetes un jaunatnes darba aissardsibu.
9. **Peemaksu politikas isbeigschanu turigajeem lauksaimneekeem; labibas tirgus un maises zenu reguleschanu, eewedot walsts maises labibas monopolu** sem raschotaju un patehretaju organisaziju kontroles; isnihzinat spekulatiwo starpneezibu; no walsts puses atbalstit lauksaimneezibas kulturas un raschibas pazelschanu; **isbuhwet lauku zeļus.**
10. Isbuhwet elektriskâs spehkstazijas ruhpneezibas weizinaschanai.
11. Gahdat par lata kursa nodroschinaschanu.
12. Stingru walsts usraudsibu par priwato banku darbibu; walsts un strahdneeku kontroli par fabrikam.
13. Samasinat neraschigus isdewumus walsts budschetâ, isbeidsot turigo schkiru pabalstischanu, **eerobeschojot brunoschanos, samasinat kara deenesta laiku un samasinat militaro budschetu**; pawairot isdewumus raschigeem pasahkumeem — strahdneeku sozialâm wajadsibam un raschigeem sabeedriskeem darbeem.
14. **Atjaunot un tahlak isweidot saimneezisko sakņu ar Padomju Krewiju**; muitas uniju ar Igauniju un Leetuwu.
15. **Taisnigaku semes pahrwehrtaschanu, nodokļu un klauschu sadalischanu starp wez- un jaunsaimneekeem**; paradu nomaksu atweegloschanu jaunsaimneekeem, sihksemneekeem, un apbuhwes gabalu ihpaschmeekeem walsts Semes un Hipoteku bankâs.
16. Rentneeku un graudneeku aissardsibas likumu isdoschanu un buhdneeku stahwokla nokahrtoschanu.
17. Aisstahwet Latgales strahdneeku un sihksemneeku prasibas, eewehrojot Latgales ihpatnejos apstahkļus un wajadsibas.
18. **Weizinat wispahrejâs atbrunoschanâs un meera politiku.**
19. Sargat demokratisko satwersmi un nodroschinat politiskâs brihwibas; atzelt demokratiskai republikai nepeemehrotus sodu likumus un nahwes sodus; weenadas teesibas sieweetei un wihreetim.
20. **Darit isglihtibu un kultura peeejamu wiseem masturigeem**; atbrihwot laizigo isglihtibu no basnizas eespaida; nazionali kulturelâs attihstibas brihwibu minoritatem.
21. **Aktiwu zihnu par darba lauschu uzwaru Saeimas wehleschanâs! Par sozialdemokratisku waldibu!**

Schis muhsu galwenâs prasibas un zihnas lozungi ir tee, kas schini ahrkahrtejâ saimneezifskâs krises laikâ war apweenot wisus Latwijas darba lauschu slahņus: Pilsehtas un lauku strahdneekus, bezsemneekus, jaunsaimneekus, amatneekus un darba inteligenzi. Zihnotees par schim prasibam, Latwijas darba laudis zihnas par sawas schkiras intereschu uzwaru, nostahdot tâs pretim lihdz schim iswestai mantigo schkiru waldibas politikai.

Aisstahwot schis galwenâs darba lauschu prasibas, sozialdemokratiskâ strahdneeku partija tai paschâ laikâ aisstahwês ari wisas pahrejâs darba lauschu prasibas, kas rakstitas partijas programâ, un iseet uz strahdneeku, amatneeku, jaunsaimneeku, darba inteligenzes, rentneeku, graudneeku, swejneeku, atwal. karawihru un kara invalidu saimneezisko, sozialo un kulturelo wajadsibu apmeerinaschanu.

Stahdot schis prasibas kâ sawus tuwakos usdewumus, strahdneeku schkirai tomehr nebuhs nodotees ilusijam, ka tâs buhs isswedamas weenâ rahweenâ preekschâ stahwoschâs Saeimas wehleschanâs. Saimneezisku krise, kas iswehrtusees par wisas kapitalistiskas eekahrtas krisi, galigi naw pahrwarama paschas kapitalistiskâs eekahrtas rahmjos un ar winas lihdzekleem. Ta buhs pahrwarama tikai silwizejot paschu scho eekahrtu un eewedot sozialismu. Bet sozialisma nepeezeeschams preekschnoteikums ir walsts waras eekaroschana no strahdneeku schkiras. Tapehz muhsu zihna pret saimneezisko krisi neisbehganni kluhst par politisku zihnu pret waldoscho pilsonibu, kas lihdz pehdejam elpas wilzeenam pretosees strahdneeku prasibam. Schini zihnâ mums jaatmet wisi tâ sauktee widus zela gahjeji un tautas weenibas sludinataji ar demokratisko zentru preekschgalâ un jauniszeptee Skujeneeka tipa nazionalisti (Progresiwâ apweeniba). Mums noteikti janoraida Blodneeku sihkandelmanu politika un janorobeschojas no wisadâm sihkâm pilsonu grupam, kas zihnu tikai jauz. Wisas schis tâ sauktâs „widus grupas" ir atkarigas no semneeku saweenibas un pret winas gribu neko newar eesahkt. Wisas tâs ir bijuschas wisus trihs gadus droschs un ustizams balsts semneeku saweenibas un galejâ labâ spahrna reakzijas un korupzijas politikai. Nost ar kristigeem leekuleem — wisadeem mahzitajeem un winu kalpeem, kas Saeimâ eet sargat kapitalistu laizigo mantu un intereses un palihdz apkarot strahdneekus un darba semneekus! Nepadotees komunistu jauschanas un skaldischanas politikai, kas pagahjuschâ Saeimâ stiprinaja reakzionarâs pilsonu koalizijas posizijas! Pretim mantigâs pilsonibas weenotam spehkam, kas noorganisejees pag. Saeimâ un nodsinis walsti pee sabrukuma, mums jastahda wisu darba lauschu weenotâ fronte sem sozialdemokratijas rewoluzionarâ zihnas karoga!

Nost pilsoniskâs waldibas sabrukuma politiku!
Nost strahdneeku zihnas jauzejus un skalditajus!
Lai dsihwo strahdneeku un darba semneeku weenprahtiba!

Latwijas Sozialdemokratiskâs Strahdneeku Partijas Zentralâ Komiteja.

Muhsu sarakstam Nr. 3.

Eesneegti jau pirmâ deenâ 13 kandidatu saraksti.

Sakarâ ar saeimas wehleschanam wakar Kursemes apgabala wehleschanu komisijâ sahkâs kandidatu sarakstu peenemschana.

Kâ pirmo eesneedsa

sozialdemokratiskâs strahdneeku partijas kandidatu sarakstu

ar 16 kandidateem un 125 parakstitajeem. Listes preekschgalâ eet saeimas preekschsehdetajs Dr. P. Kalninsch un deputats P. Lejinsch.

Liste, saskanâ ar saeimâ peenemtu likumu, patura **sawu eepreekschejo numuru — 3.**

Tahlak eesneegti wehl wakar pirmâ deenâ weseli 12 saraksti. Sarakstu numerazija isdaris zentralâ wehleschanu komisija.

Sawus sarakstus wakar issneegušchi:

1) Kursemneeku apweeniba, kurâ kandidê Olekalns no Wentspils, Jewlampejews no Kuldigas, Kwehlbergs no Daugawpils (Kursemneeku apweenibâ!), kâ pehdejais kandidats Ansis Anuss.

2) Kristigo darba lauschu saraksts ar Rimbeneeku preekschgalâ un weselu rindu mahzitaju.

3) Semneeku saweenibas saraksts ar K. Ulmani, generali Balodi, Klihwi u. ziteem.

4) Wahzu wehletaju saraksts ar Dr. P. Schihmani, baronu Firksu, Hahnu. u. z.

5) Progresiwee jaunsaimneeki — kandidatos M. Skujeneeks, Schterns, Bachmanis, Kreews, Ahbelite.

6) Zionistu organisazija — Misrochi ar trihs kandidateem, starp kureem kâ pirmais Nuroks.

7) Meera, kahrtibas un raschoschanas apweeniba ar tagadejo finansu ministri Anusu kâ pirmo kandidatu.

8) Seeweeschu apweeniba usstahdijusi kâ kandidatus Em. Lagsdinu, A. Leitlandi, Dr. P. Kairi, A. Kehninu, Em. Wanagu u. z. Starp listes parakstitajeem daudz wihreeschu.

9) Kristigo semneeku un katolu saraksts ar biskapu Ranzanu un Lukasu Osolinu preekschgalâ.

10) Nazionalâs apweenibas sarakstâ bez Arweda Berga, kâ pirmâ kandidata, figurê wehl Lappa, Eserinsch, Grotinsch.

11) Kreisâ strahdneeziba un darba semneeziba eesneegusi ari sawu sarakstu ar dep. Laizenu un Jankusu preekschgalâ.

12) Otrs saraksts no kreiseem nahk sem nosaukuma strahdneeku un nabadsigâs semneezibas kandidatu saraksts ar pilnigi nepazihstamâm personam. Kandidatu sarakstâ kahds Meschulis, Girnis, Antonis, Grilewskis, Meemis u. z.

Kandidatu sarakstu peenemschana turpinasees wehl schodeen un riht. („Str. Aw." spez.).

Wahzijas faschistu un komunistu eerosinajums tautas nobalsoschanâ noraidits.

Berlinê apzeetinatas 90 personas. Komunisti dedsina afischstabus.

Swehtdeen Prusijâ notika **wispahrejâ tautas nobalsoschana par Prusijas landtaga atlaischanu**, ko eerosinaja nazionalsozialistiskâ „Stahlhelm" organisazija un ko atbalsta tiklab wahzu nazionali, kâ ari komunisti. Schi tautas nobalsoschana modinajusi ahrkahrteju interesi kâ paschâ Wahzijâ tâ ari ahrsemês, jo balsoschanas resultats, starp zitu, rahdis, zik tahlu pehdejâ laikâ gahjusi wahzu wehletaju masu radikalieseschanâs prozess. Berlinê swehtdeen wiss bija loti meerigi. Radikalâs partijas sestdeenas nakti attihstija loti rosigu propagandu. Nazionalistu un komunistu agitatori galweno wehribu peegreesa tam, lai noplehstu tautas nobalsoschanas pretineeku plakatus. Schinî noluhkâ tee peelaida uguni pee ne masak kâ 12 reklamu stabeem. Strahdneeku rajonos atkal jo rosigi rihkojâs komunistu agitatoru kolonas. Wairakâs eelâs komunisti ispostija eelu lukturus, lai totees netrauzeti waretu peekopt sawu darbu. Berlines seemelos un austrumos komunisti bija iskahruschi leelâ augstumâ daudz transperantu un plakatu ar usmusinoscheem usraksleem. Plakatu nowahkschanu isdarija ugunsdsehsji ar sawâm mechaniskâm trepem. Weens SPRS karogs bija usstahdits pat kahdâ augstâ fabrikas skursteni. Lihdz plkst. 6 wakarâ polizija Berlinê bija apzeetinajusi pawisam kahdas 90 personas, kuras bija isplatijuschas nepeeteiktas skrejlapas, rakstijuschas uz ehku korpuseem daschadus ussaukumus un wahkuschas seedojumus komunistu „sarkanai palihdzibai."

Berlines 2498 balsu nodoschanas lokalos nekahdi nopeetni starpgadijumi lihdz schim naw atsihmeti. Pehz sinam, no Karalautscheem, Breslawas, Hanoweras un Frankfurtes pee Mainas tautas nobalsoschanas deena ari tur pagahjusi meerigi. Nekahdi nopeetni starpgadijumi naw notikuschi. Tiklihdz leelaks lauschu bars mehginaja sapulzetees balsu nodoschanas lokalu preekschâ, polizija to bez puhlem isklihdinaja.

Berlinê nonahweti 2 polizijas wirsneeki un leelaks skaits ziwilo.

Swehtdeen, ap plkst. 8,15 min. wakarâ Bilowa laukumâ, kur bija sapulzejees leels lauschu puhlis ar sarkaneem karogeem, notika smaga sadursme. No kahda kino teatra atskaneja wairaki schahweeni, kas nonahweja 2 polizijas wirsneekus. Tuhlin pehz tam, polizistu nodala ar kaileem sobeneem un rewolwereem rokâ ussahka isklihdinat puhli. Peetam weena ziwilpersona eewainota. Puhlis metâs behgt neapgaismotâs sahneelâs, pee kam no puhla puses tika raiditi wehl wairaki schahweeni. Demonstranti eebehga namu eejâs, kamehr polizisti iskratija wisus garamgahjejus. Tai weetai eedsihwotaji pagaidam drihkst eet garam tikai ar pazeltâm rokam. Atstahjot mahjas, eedsihwotaji teek uz eelas uz wisstingrako iskratiti. Pehz pehdejâm sinam, Bilowa laukumâ eewainots ar schahweenu kahjâ ari kahds 12 gadu wezs sehns.

*

Sadursmê Bilowa laukumâ, Berlinê, pehz papildus sinam, nonahwetas ari wairakas ziwilpersonas. **Nonahweto skaits galigi wehl naw noskaidrots.**

Eerosinajums noraidits.

Swehtdeen, ap plkst. 10,40 min wakarâ tautas nobalsoschanas resultats bija sekoschs: balsis saskaitot eezirknos, israhdâs, ka **peedalijuschees 26,314,900 balsteesigo wehletaju, pee kam par landtaga atlaischanu nodotas 9,784,000 balsis, t. i. 37,1 proz.** Tâ kâ no wisu balsteesigo pilsonu skaitu wairaks istruhkst tikai **85000, tad scho resultatu jau war uzskatit par galigu un eerosinato tautas nobalsoschanu par noraiditu.** Lta.

Drausmiga dselsszeła katastrofa Wahzijâ

Tomehr nonahweto naw.

9 wagoni augschpehdus. 75 eewainoti. Waj nazionalsozialistu roku darbs?

Sestdeenas wakarâ ap plkst. 9.45 min., pee Iterbokas isdarits atentats pret Baseles-Berlines ahtrwilzeenu. Pabrauzis garâm Iterbokas stazijai, lokomotiwes waditajs sadsirdeja aisdomigu trokšni, winsch tuhlit bremseja un mehginaja wilzeenu apstahdinat. Bet pirms tas notika, 7 pasaschee**rwagoni, wagons-restorans un 1 bagaschas wagons nostrehja no sleedem, apgahsâs un nogahsâs no usbehruma grawâ. Eewainotas pawisam 75 personas,** to starpâ tikai 3 smagi. Nonahweto par laimi naw. Pehz pirmo sinu sanemschanas katastrofas weetâ no Witenbergas eeradâs palihgwilzeens. Ismeklejot tuwako apkahrtni, atrada 200 metru garu steepuli ar degli. Weenai sleedei kahds gabals bija isspridsinats laukâ. Spridsinaschana bija notikusi daschas sekundes pirms wilzeena peenahkschanas, un sprahdseena trokšni bija dsirdejis wilzeena personals, kâ ari daudsas zitas personas. No atentata weetas steepâs wahjstrahwas wads, kura gals beidsâs kahdâ 200 metru attahlâ kruhmajâ. Scheit noseedsneeki azimredsot bija paslehpuschees, gaidot momentu, kad wilzeenam peenahkot waretu ussprihdsinat dinamitu. Dinamita patrona bija noweetota uz augsta dselsszela usbehruma. Noseedsneeki bija ari pahrgreesuschi peezus telegrafa wadus. Eewainotee ar palihgwilzeenu nogahdati Berlinê.

Par atentatu tuhlin pasinoja Potsdamas wirsprokuraturai, kura wehl nakti nosuhtija uz noseegumâ weetu spezialu ismekleschanas komisiju.

Waj nazionalsozialistu darbs?

Par dinamita atentatu pret Baseles - Berlines ahtrwilzeenu Wahzijas dselsszelu direkzija sino: Pee kahda telegrafa staba atentata weetâs tuwamâ bija peesprausts nazionalsozialistu organa „Angriff" numurs un uz ta ar sarkanu sihmuli usrakstits: „Atentats. Eewehribu, eewehribu!" Noseedsneeku plans bija sprausts wehl plaschaki: apskatot blakus sleedes, uz tâm atrada schkehrsâm pahrliktus diwus dselsgulschnus. No dselsszela sleedem is spridsinats laukâ 3,5 metra garsch gabals. Leekas, ka noseedsneeki spridsinajuschi wairakas dinamita patronas. Atsewischki dselss gabali nokrituschi wairak kâ 20 metru tahlu no spridsinaschanas weetas. Eksplosijas trokšnis dsirdets pat 13 kilometru attahlâ Likenwaldê, kuras eedsihwotaji tuhlit pehz tam steidsâs uz nelaimes weetu. Tuwejâ Zinnas meestâ no gaisa satrizinajuma trihzejuschas pat logu ruhtis.

Atentata weetas tuwumâ wehlak atrasts wehl otrs „Angriff" numurs. Uz ta bija ussihmeti wairaki ugunskrusti un usrakstits: „Atentats! Usmanibu, usmanibu! Lai dsihwo rwoluzija!"

Uz Wahzijas dselsszelu sabeedribas generaldirektora rihkojumu issolita 20.000 marku leela godalga par atentata rihkotaju atraschanu.

Sakarâ ar atentatu pret Baseles-Berlines wilzeenu Wahzijas dselsszelu direkzija norihkojusi pastiprinatu apsardsibu uz wisâm dselsszelu linijam.

Eksplosijas weeta — postascha.

Par atentatu pret Baseles-Berlines ahtrwilzeenu wehl sino: ahtrwilzeens, atstahjis Iterbokas staziju (55 km. attahlumâ no Berlines), brauza ar 100 km. ahtruma stundâ. Lokomotiwes waditajs stahsta, ka winsch pehkschni, dsirdejis pehrkonim lihdsigu trokšni un lokomotiwes preekschâ isschahwees leesmu stabs. Winsch tuhlin nospeedis bremsi. Jau nahkoschâ azumirkli eeraudsija, ka wilzeens nostrehjis no sleedem un skreen tahlak pa gulschneem. Ta winsch bija skrehjis kahdus 400 metr., pehz tam apstahjees. Wakara krehsla protams, issaukusi breesmigu paniku. Atskanejuschi pasascheeru isbailu kleedseeni un palihgâ sauzeeni. Tee, kas nebija eewainoti, mehginaja pascha spehkeem isskluht laukâ zaur wagonu logeem. Katastrofas weetâ pirmee peesteidsâs Zinnas sahdschas eedsihwotaji, kuri bija dsirdejuschi ahrkahrtigi stipro sprahdseenu. (Zinnas sahdscha atrodas 2 km. attahlumâ no katastrofas weetas). Atentata weeta isskatijâs pehz postaschas. Dselsszela usbehruma pakahpê smiltis eedsihti 8 wagoni, to starpâ bagaschas wagons. Wisi wagoni gul uz mutes ar riteneem gaisâ. Wairakeem wagoneem apakschejâs dselssdalas ir norautas waj stipri saleektas. Telegrafa strahdneeki patlaban sawed kahrtibâ wadus, kurus ispostijusi eksplosija waj ari grahwi krihtoschee wagoni. Jau ir usliktas jaunas sleedes. Wezâs sleedes eksplodejot sarautas burtiski gabalos.

Laundari leeli spridsinaschanas meistari.

No ofiziala awota paskaidro: atentats iswests ar taisni apbrihnojamu leetpratibu. Noseedsneeki ne par welti israudsijuschi taisni tahdu weetu, kur wilzeens, kas brauza straujâ pagreeseenâ, pee eksplosijas no sleedem nogahschâs no augstâ usbehruma grawâ. Noseedsneeki bija isliktschi 170 metr. garu steepuli, kuras weenam galam bija peesitprinata dinamita patrona, bet otrs gals beidsâs kahdâ lielâ kruhmâ, kursch no eksplosijas weetas atradâs ar teekoschâ tahlumâ un turklaht sneedsa droschu slehptuwi. Tiklihds wilzeens peenahza klaht winam weenoja steepule ar patronu un tahdâ kahrtâ isspridsa eksplosiju.

Eksplosijas rakstura leezina, ka noseedsneeki bijuschi leeli spridsinaschanas leetprateji. Pehz ekspertu domam ir taisni apbrihnojami, ka katastrofa naw launakas sekas, jo wairak tadehl, ka wilzeenâ atradâs daudz pasascheeru. Wislaunakâs sekas nowehrsa tas apstahlis, ka wagoni bija isrihkoti ar jauneem „Hilses" buferekâs ir daudz stipraki nekâ wezee un tahdejadi spejami isturet daudz leelaku speedeenu. Bez tam ari lokomotiwes waditajs bija rihkojees ar apbrihnojamu usmanibu. **Kaut gan kriminalpolizija peekleel wisu puhles noseedsneeku atraschanai lihdz schim wehl nav isdewees eeguht nemasakâs pehdas.** Ta.

Smaga katastrofa.

Weena persona nonahweta, wairakas eewainotas.

Sestdeen pehz plkst. 11 wakarâ, uz Rigas-Juhrmalas linijas, pee Melluschu 1. pahrbrauktuwes, notika smaga wilzeenu katastrofa. No Slokas isnahkuschais pasascheeru wilzeens Melluschos 1. saduhrâs ar no Rigas peenahkoscho wilzeenu, pee kam wairaki wagoni nosweesti no sleedem un bojatas ari lokomotiwes.

Sadursmes brihdî pasascheeros izehlusees neaprakstama panika, jo tumsa un zeetuscho waimanas radija ahrkahrtigi saspihletu garastahwokli.

Drihz ween notikuma weetâ eeradâs ugunsdsehseji un ussahka glahbschanas darbus. Zeetuscheem pirmo palihdsibu sneedza Dr. A. Leetuweetis.

Katastrofas cemesli pagaidam nesinami.

Sihkas sinas par katastrofu.

Sestdeenas nakti, tuhlin pehz plkst. 11, Melluschu 1. stazijas apkahrtnes peedsihwotajus istrauzeja spehzigs, pehrkonam lihdsigs trokšnis, kas nahza no stazijas puses. Trokšnis bija tik stiprs, ka usmodinaja no meega guloschos wasarneekus. Uz stazijas perona atradâs daudz lauschu, kuri gaidija atbrauzam peederigos un pasinas ar Rigas — Slokas wilzeenu, kursch ateet no Rigas plkst. 22,15 min. un peenahk Slokâ plkst. 23,22. Rigas—Slokas wilzeens ar samasinatu gaitu jau tuwojâs Melluschu 1. stazijai. No Slokas puses lehnâ gaitâ pa blakus sleedem nahza uz Rigu ejoschais tukschais pasascheeru wilzeens. Teeschi

pee paschas pahrmijas abi wilzeeni saķķķ saduhrâs.

Plihstoscho wagonu stiklu schkindona, sagahsto wagonu lubstoschâs dalas un treezeenu trokšnis sapluhda ar pasascheeru isbailu sauzeeneem un wainoto waideem.

Izzehlâs neaprakstama panika.

No salausto wagonu drupam zentâs isskluht weeglu waj smagaki eewainoti pasascheeri. Panikai bija sadewuschees pat tee, kuri nebija eewainoti. Panika wehl pawairoja nezaurredsama tumsa, kas valdija katastrofas weetâ. Puslihds zeeschanu kahrtibu atdibinaja tikai pehz tam, kad katastrofas weetâ eeradâs pirmâ organisetâ glahbschanas komanda: Melluschu brihwprahtigo ugunsdsehseju nodala.

Ugunsdsehš. nekawejoschi stahjâs pee glahbschanas darbeem. No drupam iswilka wairakus weeglu waj smagi eewainotus pasascheerus. Leelâ dala zeetuscho bija seeweetes. Smagi eewainotas bija 4 seeweetes. Treschâ wagonâ no lokomotiwes puses atrada kahdu sakroplotu seeweetes lihki. Nelaimes katastrofas brihdî mehginajusi islekt no aporandas wagona, bet nahkoschâ mirklî saspeesta sem trihtoņa wagona. Pahrejee ta pascha wagona pasascheeri naw zeetuschi.

Usstahditas azetelina lampas un winu gaitu glahbschanas darbi weizâs jau sekmigi. Tad tadewâs no wagonu drupam iswilkt ari nogalinatos seeweetes lihki.

Nogalinatâ bija schaušmigi sakroplota: tâs galva bija galigi sadragata, kahjas gandrihz atrautas. Sahkumâ nogalinatâs personibu zentâs nostaidrot, meklejot kahdu personibas dokumentu, bet tas neatrada un tapehz pirmâ sahkumâ nogalinatâ personibu usskatija kâ nenoskaidrotu. Tikai wêlâk noskaidrojâs, ka nogalinatâ ir Biruta Skujeniece

Saprahts uswarejts

„Prusijas demokratija isdarijuse Wahzijai un Eiropai leelu pakalpojumu, nepeelaischot, ka nazionalsozialistu un komunistu neswehtâ alianse winu usdsen uz neatbildiga darba zeku", schahdeem wahrdeem „Daily Herald" schodeen nowehrtê Prusijas tautas nobalsoschanas isnahkumu. Dsilu gandarijumu par nobalsoschanas „pilnigu isjukschanu" issaka ari pahrejee anglu laikraksti. Ar scho nobalsoschanu Prusija esot Eiropai apleezinajuse, ka ta daris wisu eespehjamo, lai usturetu meeru.

„Newyork Chronicle" raksta: „Wahzu tauta isturejuse pahrbaudijumu, jo tautas nobalsoschana bija demokratijai nopeetns pahrbaudijums un Prusijas wehletaji to godigi isturejuschi. Wakardeenas tautas nobalsoschanas isnahkums atstahs eespaidu tahlu aiz Prusijas un pat Wahzijas robescham.

Pag. nakti oficiali Prusijas tautas nobalsoschanas pagaidu resultats. No 26,553.000 balsteesigo pilsonu par landtaga atlaischanu balsojuschi 9.793.603, jeb tikai 36,9 proz., tâ tad eerosinajums atlaist Prusijas landtagu usskatams par noraiditu, jo sakkanâ ar Wahzijas satwersmi nepeezeeschami, lai par landtaga atlaischanu isteizas wairak par 50 proz. wisu balsteesigo.

Interesanta aina isnahk, ja salihdsina tautas nobalsoschanas un reichstaga wehleschanu datus. Par tâm partijam, kas schoreis atbalsta tautas nobalsoschanu, toreis (pag. gada septembrî) balsojuschi 47,7 proz. no wiseem wehletajeem, tagad turpretim schis prozents noslidejis uz 36,9 proz. No 23 balsoschanas eezirkneem tikai 2 eezirknos, proti, Pomeranâ un Merzenburgâ „ja" balsis nodewuschi wairak kâ 50 proz. no wiseem balsteesigeem, bet wissmagako neweiksmi radikalâs partijas wakar zeetuschas Prusijas reetumos, kur wairums ir katoltizigee eedsihwotaji. Scheit galejâs partijas sawahkuschas stipri masak balsu, nekâ 14. septembrî reichstaga wehleschanâs. Tas redsams no schahdeem skaitleem: Seemelwestfalê wakar nodotas 400.773 balsis pret 606626 balsim pag. gada septembrî, Deenwidwestfalê — 551.217 pret 749.032, Hessen-Masawâ 554557 pret 764.376; Kelnâ-Achenâ 245.442 pret 541.233 Scheit tâ tad galejâs partijas saudejuschas wairak kâ pusi.

Tautas nobalsoschanas deena wisâ wisumâ wakar pagahja meerigi, ja atskaita asinaino sadursmi Bilowa laukumâ Berlinê un nenosihmigus inzidentus Kihlê un Senftenbergâ. Kihlê notika sadursme starp „Stahlhelma" lozekleem un nazionalsozialisteem no weenas puses un „Walsts karoga" organisazijas lozekleem no otras puses. 5 personas eewainotas. Senftenbergâ notika asinains inzidents starp „walsts karoga" lozekleem un nazionalsozialisteem. Eewainoti 3 zilweki.

Tâ kâ Berlines laikrakstu leela dala schoriht, kâ jau pirmdeenâ, neisnahza, tad daudzi laikraksti naw paguwuschi nowehrtet Prusijas tautas nobalsoschanas isnahkumu. Pehz „Deutsche Allgemeine Zeitung" domam plebiszita neweiksmê wainojami komunisti, kuri daudzos eezirknos naw sekojuschi Berlines zentrales parolei un atturejuschees no balsoschanas. „Weena kauja iszihnita" saka laikraksts, „ta naw dewuse isschkiroschu lehmumu, zihnatees!" Jaatsihmê, ka „Deutsche Allgemeine Zeitung" dedsigi aizinaja Prusijas wehletajus balsot par reichstaga atlaischanu. „Vorwärts" sawu nowehrtejumu eesahk ar teikumu: „Saprahts uswarejis" un tahlak turpina: „Tautas nobalsoschanas isnahkums nosihmê ustizibas wotumu Prusijas waldibai, kuras preekschgalâ stahw Brauns (sozialdemokrats).

31 nazija runâ weenu walodu.

23. Wispasaules Esperanto kongress Krakowâ.

(No muhsu spezialsinotaja.)

Kongresu atklahja 1. augustâ. Peedalâs pahri par 900 dalibneeku no 31 tautam un 4 kontinenteem. Pirmâ kongresa deenâ swinigi pahrdehweja Krakowâ Dr. Samenhofa eelu (trescho Polijâ pehz Bialistokas un Warschawas) ar peeminas plaksni. Atklahschanas runu esperanto walodâ tureja pilsehtas galwas weetneeks. Krakowas pilsehtas walde, Wispasaules Esp-to kongresa gadijumâ, lai godinatu weena no Polijas labakeem dehleem, D-ra Samenhofa peeminu, ta zilweka peeminu kursch dewis zilwezei skaisto sapraschanas lihdzekli — starptautisko walodu — nosauz wina wahrdâ eelu un atklahj peeminas plaksni.

Pilsehta swin!

Kongresa gadijumâ Krakowa sala — ta starptautiskâ esperanto kraja. Wisur salee esperanto karogi un swaigsnes. Weikali un kafejnizas isgresnojuschi durwis un skatu logus esp-to karodsineem, losungeem un apsweikumeem. Daudzos logos iskahrtnes „scheit runâ esperantisti". Restorazijâs ehdeenu kartes esp-to walodâ. Pee dselsszela stazijas pahri eelai leeli wahrti no salumeem. Augschâ esperanto swaigsne un karogi. Stazijas perona isgresnota. Wirs eeejas stazijas telpâs, ka ari paschâ telpâ redsami wisu kongresâ representeto naziju karogi. Pahri teem leeli esperanto karogi.

Pahri nazionalâm walodam weena kopiga — internazionala — weeno zilwekus, kas atbraukuschi schurp no wisattahlakâm semem. Scheit naw ta atmosfera, kahda beeschi walda zitos starptautiskos kongresos, kur zilweki juhtâs kurli, mehmi un sweschi weens otram. Scheit weens otru saprot. Ehdeenu weikalos, kafejnizâs, uz eelam — wisur redsami grupâs zilweki ar esperanto nosihmem. Wini runâ kopigu walodu. Norwegi, sweedri, somi, magahri, rumani, tschechi, wahzi, frantschi, angli, japani, amerikani. Wisi labi saprot weens otru, wisi juhtâs kâ labi draugi. Kongresa sehdes un daschadee preekschlasijumi norit gludi un naw nogurdinoschi, jo tulki naw wajadsigi.

Weesos pee L. U. R.

Strahdneeku Universitates Apweenibas (T.U.R.) Jaunatnes organisazijas, Krakowas nodalas beedris — esperanteetis, pehz eepasihschanâs usaizina mani, no Latwijas un wehl diwus kongresa dalibneekus — no Sweedrijas un Tschekoslowakijas, apmeklet T.U.R. un eepasihstinat weetejos jauneeschus ar strahdneeku kulturelâm organisazijam muhsu semês. Usaizinajumam paklausijam. Eeejot T.U.R. telpâs bijam patihkami pahrsteigti. Jauneeschi, skaitâ ap 30, sagaidija muhs ar braschu strahdneeku dseesmu esperanto walodâ. Muhs apsweiza organisazijas preekschneeks. Ihsumâ pastahstijam par muhsu semem: tschechs par strahdneeku isglihtibas kustibu Tschekoslowakijâ, sweedris par Sweedrijas ABF darbibu un es par Tautas augstskolu Latwijâ. Tâ kâ starp klausitajeem bija ari neesperanteeschi, tad muhsu wahrdus tulkoja no esperanto polu walodâ. Nodewam sweizeenus. Pastrihpojam ari starptautiskâs walodas leelo nosihmi tautu sapraschanâs weizinaschanâ. Wehlreis noklausijamees braschos dseedatajus un atwadijamees. Par muhsu apmeklejumu otrâ deenâ parahdijâs sinojums Krakowas strahdn. laikrakstâ „Naprsod".

Kurp wed nemahkuliga nodokļu politika?

Nazionalsozialistu un komunistu plani naw isdewuschees.

To rahda Wahzijas peemehrs. Wisi masas patehrinu produkti Wahzijâ jau labi sen aplikti augstâm nodewam, isnemot weenigi newainigos atspirdsinajumus — dsehreenus. Bet kopsch 1930. g. 16. maija Wahzijas walsts 1930.-31. g. budschetâ ari no mineraluhdeneem un ziteem besalkoholiskeem dsehreeneem paredsets „eekaset" nodokļu weidâ 35 milj. marku. Tikai leels bija pahrsteigums waldibai, kad winas „uz stipreem pamateem" buhwetâs gaisa pilis gada beigâs sabruka: zereto 35 milj. marku weetâ walsts kasê eepluhda ne wairak kâ 15 milj. No schâs sumas — protams jaatskaita ari eekaseschanas isdewumi.

Leels wairums nodokļu ispalika ari no ruhpneezibas raschojumeem, kuru peeprasijums — pateizotees scheem pascheem nodokleem — bija gahjis stipri masumâ. Tas sawukahrt newareja neatstaht eespaidu uz paschu ruhpneezibu: ta saschaurinajâs, fabrikas weena pehz otras slehdsâs, issweesdama eelas jaunas strahdneeku masas. Un no scheem eeschojumeem neeenahkuschee nodokli kopâ ar nevaru dseteem besdarbneeku pabalsteem walsts budschetâ radija masakais 25 milj. marku jaunu istruhkumu. Tâ tad eewehrojams saudejumu dabas rijums uz tautas weselibas un labklahjibas rehkina.

Tamlihdzigi rihkojâs wisas pilsoniskâs waldibas eesahk ar nodokļu un muitas paaugstinaschanu par masu patehrina produkteem, tad keras pee eeredzamu algam, kam dabigi seko masu pirktspehjas samasinaschanâs, ruhpneezibas saschaurinaschanâs un lihdz ar to jaunas besdarbneeku armijas raschanâs wispahri — masu pauperisazija. Sahkâs ruhgschana un nemeeri, un beidzot finansielais krahs un wed walsti besdibena malâ.

Waj ari Ulmana nodokļu un muitas politika newed turpat?

Eeksheme.

Rigâ wehl ir 1470 besdarbneeki.

Rigas pilsehtas darba apgahdê 6. aug. bij registreti 1470 besdarbneeki, no teem 632 seeweetes. Registreti ari daudzi kwalifizeti strahdneeki, kâ peem., kimiskâs, tekstila, grahmatruhpneezibas, buhwju un zitâs nozarês.

Kontrabanda „solidâ" weikalâ.

Kahda pasihstama Rigas manufakturas tirgotaja somâs Rigas stazijâ atrada sihda kleitas, sekes un z. bez muitas eewestas prezes. Tirgotaja weikalâ, Brihwibas eelâ, pahrbaudot pretschu krahjumu, atrada neplombetus ahrsemju raschojumus: 40 gabalus, apm. 200 metru, audumu, 23 sermulina un karakula kaschokahdinas, 4 segas, 34 seenas un dihwanu gobelenus, ka ari paklahjus un 8 logu aiskarus. Pehz likuma par kontrabandu usskatamas wisas ahrsemju prezes, pee kuràm naw muitas plombu. Prezes nogahdaja Rigas muitâ. Abas leetas islems muitas kopsehdê.

Finansu ministrs „labâs zeribâs".

Finansu ministrs Annuss isteizees, ka 12. augustâ wisas priwatbankas atjaunoschot darbibu. Noguldijumus wareschot ismaksat pilnos apmehros. Priwato banku waditaji gan ir daudz pesimistiskaki noskanoti. Wini priwato banku darbibas atjaunoschanu pilnos apmehros stahda atkaribâ no Latwijas bankas un finansu ministrijas pretimnahkschanas. Bet Latwijas banka naw spehjusi un laikam ari nespehs izpildit wisas priwato banku prasibas. Tamdehl finansu ministra labâs zeribas war ari neattaisnotees un sareschgijumus banku darbibâ wehl newar usskatit par galigi nowehrsteem.

Daschadas sinas.

— Nahwe sem wagona riteneem. Dselsszelu posmâ Litene-Gulbene atrasts uz sleedem bez dsihwibas guloschais remontstrahdneeks Jahnis Kaukis, 25 g. wecs. Deenu eepreeksch winsch bijis kahdâs weesibâs un uz mahjam ejot eercibis, ka kluwis sem garamejoschâ wilzeena.

— Meschonigi suni saplehsuschi ganâs lopus. Jau ilgaku laiku, ta no Rihzas pag. leelajam ganibam sahkuschi mihklajnâ kahrtâ nosust masaki lopi — aitas un sosis. Eedsihwotaji domaja, ka te buhs darischana ar sagleem. Tagad schis mihklas noslehpums atrisinajees. Sakarâ ar ganibu attahlumu no mahjam, nihzeneeki samanija lopus tur eeschogojumos paturejuschi ari pa nakti. Pag. nedelâ, kahdâ nakti, ganibu tuwumâ usturejies medneeks Skaldis. Ihsi preeksch pusnakts tas dsirdis, kâ ganibâ neschehligi blauj kahds kaisls. Aisskrehjis luhkot un nakts tumsâ eewehrojis, ka telam usklupuschi 3 wilki un to neschehligi plosot. Medneeks nesaudejis aukstasinibu un pehz labi mehketeem schahweeneem wisus 3 swehrus noschahwis. No rihta israhdijâs, ka tee naw nekahdi wilki, bet weenkahrschi mahju suni, peederoschi Rihzas pilsaimneekeem — aissargeem Rakeneekam un Bernatam. Saplehstais telsch peederejis kahdam Schkuburam. Aissargi Schk. par leetas noklusschanu un tela saudejumu eedewuschi 60 latus. Leela lihdz schim ari noklususi, bet tagad pret meschoņu sunu turetajeem — aissargeem zehluschi suhdzibas wairaki saimneeki, kureem tahdâ pat kahrtâ sasplositas, kâ jau minets, aitas un sosis.

Pasaules kronika.

— Weens no anglu liberalu wadoņeem Wikonts Greijs kahdâ runâ isteizâs, ka liberalu partija apaksschnamâ balsoschot par eetaupijumeem budschetâ pat tahdâ gadijumâ, ja tas izsauktu Makdonalda waldibas krischanu.

— Portugales walstsbanka paseminajusi diskontmehru no 7½ uz 7%.

— Tallinas radio stazija pahreet uz jaunu wilnu garumu. Sahkot ar 20. augustu programu raidis ar 331 metru gareem wilneem, t. i. tahdeem pascheem, kahdi ir Neapoles radiostazijai.

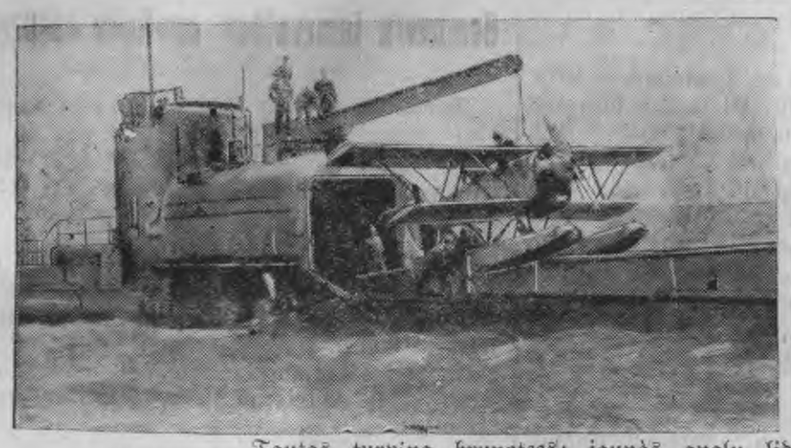

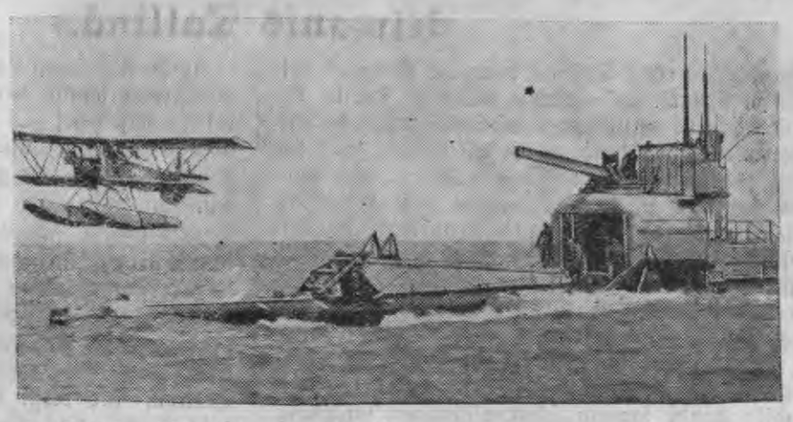

Tautas turpina brunotees: jaunàs anglu lidmaschinas, kuras „isschauj" no katapultem.

Wahzijas komunisti rihko tratschus

Asinainee notikumi Bilowa laukumâ dsili sawinojuschi wahzu sabeedribu. Jau neapschaubami konstatets, ka tos planweidigi organisejuschi komunisti. Par upuri krituschi 2 augstaki polizijas wirsneeki, to starpâ 1 eezirkna preekschneeks, un bes tam nogalinats weens ziwilists, bet 15 personas eewainotas. Lihdschinejâ ismekleschanâ konstatets, ka komunisti schahwuschi no apkahrtejo namu jumteem. Par abu polizijas wirsneeku nogalinaschanu wehl sino: Schahwejs — komunists nostahjees kino „Babylon" eeejas durwis un raidijis uz polizijas kapteini Anlaufu wairakus schahweenus no 5 solu attahluma. Wirsneeks bijis uz weetas beigts. Tuwumâ stahwejis eezirkna preekschneeks Lenks. Redsot sawu beedri krihtam, winsch gribejis mestees wirsû usbruzejam, bet pehz dascheem momenteem sabruzis nahwigi eewainots. Nahkoschâ momentâ no wisâm pusem sahkuschi sprahgt schahweeni. Nebijis eespehjams konstatet, no kureenes ihsti tee nahk. Bilowa laukumâ komunistu laikraksta „Rote Fahne" kantora preekschâ stahwejis leels lauschu bars, kas lasijis kantora logos isliktàs sinas par tautas nobalsoschanas resultatu. Tuhlin pehz pirmeem schahweeneem publikâ izehlees wispahrejs apjukums un knada. Beidzot wiseem komunisteem, pateizotees leelai bursmai, isdewees aisbehgt.

Pehz dascheem azumirkleem notikuma weetâ eeradees pats Berlines polizijas **presidents Grezinskis** kopâ ar **wizepresidentu Weisu** un wairakeem augstakeem eeredneem. Tuhlin tika eewadits plans par „tihrischanas akziju". Wispirmâ kahrtâ iskratija kino „Babylon" apmekletajus un pehz tam sahka iskratit wisus apkahrtejos namus. Wispamatigaki ismekleja „Karla Libknechta" ehku, kurâ mitinas wahzu komunistu zentralkomitejas birojs un „Rote Fahne" speestuwe un redakzija. Pehz wehl nepahrbauditâm sinam no schi nama jumta waiakeem lahgeem schauts uz Bilowa laukumu. Polizija ari domà, ka daschi no polizistu schahwejeem eebehguschi schinî namâ. 2 jaunus zilwekus, kurus polizisti sastapa nama eekscheenê un kuri newareja uzrahdit nekahdus dokumentus, tuhlin apzeetinaja. Ehkas tuwumâ apzeetinati 6 komunisti. Pee weena atrasts peelahdets rewolwers un pee otra dunzis. Tikai ap plkst. 1 nakti schi polizijas akzija bija **izbeigta**. Uz Bilowa laukuma pa nakti palika deschuret polizistu nodala. „Karla Libknechta" namu polizija hermetiski nosprostoja; neweens pa nakti nedrihksteja winâ eeeet waj ari iseet. Schoriht agri pee schi nama eeradàs polizijas patrula un turpinaja pag. nakti wehl nepabeigto ehkas kratischanu. Par polizijas wirsneeka slepkawas atraschanu Berlines polizijas presidents issolijis 3000 marku leelu godalgu.

32 apawu fabrikas lokautè.

„Temps" sino, ka 32 Limosches apawu fabrikâs issludinats lokauts, kas skar apmehram 5500 strahdneekus. Jau pirms 6 nedelam starp darba dewejeem un strahdneekeem bija izehlees konflikts sakarâ ar daschu strahdneeku atlaischanu kahdâ apawu fabrikâ. Schis konflikts tagad nowedis pee wispahreja lokauta Limosches apawu ruhpneezibâ.

Noschauts nazionalsozialists.

Swehtdeenas nakti sawa dsihwokla durwju preekschâ no muguras puses noschauts nazionalsozialists Heisters, kursch spehleja wadoschu lomu Kelnes nazionalsozialistu organizazijâ. Tuwaku sinu wehl truhkst.

Atkal diwas lidmaschinas sadragatas.

Saweenoto walstu seemelos kahdâ eskadriltas ljojumâ gaisâ saduhràs 3 kara lidmaschinas. Diwi lidoni izlehza ar krihtschirmeem un dabuja eewainojumus. Abi lidaparati sadragati. Treschais pilots turpretim weikli planedams laimigi sasneedza semi.

Jauns breesmonis gaisa.

Akronâ, Ohaijo schtatâ, nolaists gaisâ jaunbuhwetais gaiskugis „United States Akron", kas buhs leelakais pasaulê. Tauwu, ar kuru bija peestiprinats gaiskugis, pahrzirta presidenta Huwera kundze. Zeremonijas laikâ orkestrs spehleja amerikanu walsts himnu un 150 lidmaschinas lidoja gaisâ. Gaiskugis ir gandrihs diwreiz tik leels kà „Graf Zeppelin". Tas ir brunots smageem loschmetejeem un wed sew lihdz peezas kaujas lidmaschinas, kuras wajadzibas gadijumâ warès laist usbrukumâ.

Lta.—

Krusa eedausa galwas kausus.

Stiprà wehtra, kas plosijàs Budapeschtas apkahrtnê, prasijusi ari wairakus upurus. Waswaras tuwumâ neparasti leelee krusas gabali wahrda pilnâ nosihmê eedausijuschi galwas kausus diweem sehneem, kas meklejuschi glahbinu no negaisa kahdâ grahwî. Abi sehni drihz pehz tam miruschi. Sibens nospehris uz lauka kahdu seeweeti. Negaiss nodarijis ari leelus materialus saudejumus. Siligetâ, pee Balatonas ezera, sibens eespehra kuhtî, nogalinot 12 gowis. Leelus postijumus laukos, wihna dahrsos un meschos nodarijusi stiprà krusa. Budapeschtâ negaiss wisstipraki plosijees Budâ (Donawas labâ krastâ), kur pilsehtas apstahdijumos un dahrsneezibâs nodaritos saudejumus aprehkina uz 30.000 pengu.

Sadedzis dzihws.

Kahdâs mahjâs Pernawas tuwumâ izehlees ugunsgrehks. Uguns pahrsteidza meegâ trihs saimneeka dehlus, kas guleja klehtî. Diwi no teem paspehja izglahbtees ar smagâm deguma bruhzem, turpretim treschais — 8 gadus wezs sehns — krita leesmam par upuri.

Lta.

Weetejàs sinas.

o. **Laba gurku raschja.** Paschlaik weetejos tirgos starp jaunàs raschas prezem sahk dominet swaigee gurki. Lihdz schim tos leelâ daudzumâ weetejee schihdu tirgotaji uspirka Leetuwâ un weda te pahrdoschanai. Tagad ari muhsu apkahrtejee leelee gurku audzetaji — grobinneeki pasahkuschi jau leelakâ wairumâ tos uswest uz tirgeem. Zenas wehl peeturàs augstas. Gabalâ prasa 10—12 sant., par schaku Ls 2.40—2.80. Pirzeji wehl samehrâ atturigi, nogaida zenu krischanos, jo sakarâ ar schigada labo gurku raschu, peewedumi wehl sagaidami leeli.

s. **Nesaskanigas laulibas dehl.** Pilsehtas limnizî, wakar pehz pusdeenas eeweda 30 g. w. Jadwigu U., Gintera eelas 51, kura ar seepjakmena palihdzibu bij mehginajusi izdarit paschnahwibu. Nahwigais schkidrums bijis stipri atschkaidits, kapehz nopeetnas breesmas winas dzihwibai nedraudeja. Masleet izplauzeta weenigi mute un rihkles gals. Pehz neilga laika to atlaida uz mahjam. U. ismekleschanâ paskaidrojusi, ka gruhto zoli zpehruši gimenes nesaskanas dehl. Esot par paschnahwibu domajusi jau agrak. Pirmo reiz mehginajusi noslihzinatees sawas mahjas pagalma akâ. Ari toreiz tas winai naw izdewees. Mahjeneeki izglahbuschi.

o. **Newaldams dausona-aizsargs.** Robeschu eelâ 10, dzihvo kahds wisai „temperamentigs" Leepajas aizsargs, wahrdâ Schanis Lilientals. Ar saweem pastahwigeem dzehruma skandaleem tas kluwis jau pazihstams tahlakâ apkahrtnê. Ais scheem paschcheem eemesleem nesen aizsargu wadiba tam atnehma izdoto eerozi — rewolweri, jo baidijàs, kà tas neizdara ar to leelakas mulkibas. Ar rewolweri, waronigais sargs Schanis, pastahwigi apdraudejis apkahrtejos eedzihwotajus. Nakti no swehtdeenas uz pirmdeenu wina dzihwokli sapulzejuses leelaka kompanija draugu un draudzenu un uzsahkuschi eemeschanu. Kà jau tas weenmehr, ari schoreiz Schanis neiztizis bez sawa skandala. Tas sahzis apwainot pahrejos sawus weesus — wihreeschus, ka tee atnahkuschi peesmeet wina seewu. Kad draugi uz wina apwainojumeem neatbildejuschi, tas pakehris kahdu kara schautenes durkli un ar to draudejis weeseem usbrukt. Weesi tomehr winu atbrunojuschi un eerozi wakar nodewuschi aizsargu schtabâ.

s. **Sahdziba Lahtschplehscha dahrza bufetê.** Kara ostâ, Lahtschplehscha dahrza bufetes telpâs eerihkojis buferi kahds Antons R., eedz. Eglu eelâ 3. Jau wairakas deenas winsch nowehrojis, ka bufetê, nesinamâ kahrtâ sahk nozust papirosi, dekas, daschadi saldumi u.t.t. Par gadijumu R. sinoja kriminalpolizijâ. Noskaidrojàs, ka bufeti naktim apzeemo sagli, kuri ar peetaisitas atslehgas palihdzibu te eekluwuschi jau wairakas reises. Sagleem ir uz pehdam.

o. **Motozikleta sadursme ar ritenbrauzeju.** Swehtdeen pehz pusdeenas, pa tirdzneezibas tiltu, uz Wez-Leepajas pusi, ar sawu motozikletu Nr. 1522. brauza kahds Arturs M. Uz aizmugures sehdekla atradàs ari ta seewa. Tà kà M. motozikletu wadija nepareizi, braukdams pa tilta kreizo pusi, tad dabigi notika atkal katastrofa sadurotees ar kahdu ritenbrauzeju M., no Julianes eelas 12. No treezeena wizi trihs brauzeji tika noswestì pee zemes, bet jasaka — laimigi. Abi bruzeji wihreeschi dabujuschi weenigi weeglakus meesas bojajumus sejâs un rokâs. Motozikletista seewa naw zeetuse nemaz. Turpretim, welosipeds sadragats lihdz neleetoschanai. Ari motozikletam bojatas daschas dalas. Par notikuschu sadurzmi jaatbild buhs motozikletistam, jo neschaubami, kà weenigi wina nepareizàs braukschanas dehl ta tika izsaukta.

Ispahrdoschana!

Lai wehl daschas pahri palikuschas moderni pihtas mehbeles nebuhtu jawed atpakal uz Rigu, tad pee A. Ernstsona Leepajà, Kurmahjas prosp. Nr. 1, laikâ no 10 lihdz 14. augustam tiks pahrdotas dahrgas pihtas mebeles un atpuhtas krehsli par

smeekłu naudu.

SSS Semgales nowada sporta swehtki.

Swehtdeen, 9. augustâ Jelgawâ tika sarihkoti Semgales nowada sporta swehtki. Pateizotees jaukam laikam, swehtki bij pulzejuschi leelu dalibnieku skaitu, neskatotees uz to, ka tani pat deenâ notika ari Seemel-Latwijas nowada swehtki, kuri bij „atwilkuschi" Jelgawai labakos Rigas beedrusweeglatletus. Bet totees smagatleti-lauzeji, swaru zehleji un bokseri bij saraduschees sewischki kuplâ skaitâ — gan no Rigas, gan Semgales lauku nodalam. Ari leepajneeki-weeglatleti un futbolisti — peedalijàs minetos swehtkos. Pirms sazihkstem notika propagandas gahjeens no Jelgawas Tautas nama pa pilsehtas eelam. Gahjeenâ peedalijàs wairak zimti sportisti. Gahjeenu sporta laukumâ peenehma beedribas preekschneeks b. Bruno Kalninsch, kursch, starp zitu, sawâ runâ usaizinaja sportistus buht stipreem rudenî noteekoschâ zihnâ — saeimas wehleschanâs. Darit wisu eespehjamo, lai muhsu partija guhtu panahkumus. Ja walsts saimneezibas wadibâ muhsu partijai buhs wairakums, tad ari muhsu sportam tiks peegreesta leelaka wehriba. Pahr laukumu noskaneja muhsu droschais „brihwi sweiks". Wehl sportistus — weesus apsweiza Jelgawas nod. preekschneeks b. Skreija, pehz kura usrunas sahkàs sazensibas weeglatletikâ. Sazensibâs peedalijàs leels dalibnieku skaits. Sprinteri, pateizotees loti smilschainam un bedrainam skrejzelinam, nespehja rahdit wisu, ko wini spehj. Sazihkstês, kuras wadija b. Withofs no Rigas, sasneegtee resultati sekoschi:

60 m. skrehj. wihreescheem: 1) Malke (Tscheekurkalns) 7,8 sek. (preekschskrehj. 7,3); 2) Sirnis (Sarkan-Daugawa) 7,9 sek., 3) Butkufs (Saleneeki) 8,2 sek. Seeweetem: 1) Fogele (Rigas Zentrs) 8,4 sek., 2) Puke (Leepaja) 8,9 sek. (preekschskrehj. 8,6 sek.); 3) Reinbergs (Leepaja) 9 sek. 1500 m. skrehj.: 1) Grinbergs (R. Z.) 4 min. 37,1 sek., 2) Putschkowskis (Leelplatone) 4 min. 54,4 sek., 3) Behms (Kalnzeems) 4 min. 56 sek.; 5000 m. skrehj.: 1) Kaulinsch (R. Z.) 18 min.; 22) Putschkowskis (Leelplatone) 18 min. 22,4 sek.; 3) Mits (Brihwibas Wahrti) 18 min. 40 sek. Lodes gruhsch. wihreescheem: 1) Skujinsch (Jelgawa) 11,41 m., 2) Eipurs (R. Z.) 10,48 m., 3) Lejasmeiers (Spehks) 10,10 m. Seeweetem: 1) Puhze (Leepaja) 8,27 m., 2) Fogele (R. Z.) 8,15 m., 3) Puke (Leep.) 7,30 m. Schkehpa meschana: 1) Dzehrwens (Dobele) 40,50 m., 2) Lauks (R. Z.) 39,15 m., 3) Wihgants (Saleneeki) 39,02 m. Diska meschana: 1) Eipurs (R. Z.) 31,80 m., 2) Osols — 28,40 m., 3) Lejasmeiers (Spehks) 28,20 m. Augstlekschanâ kà wihreeschu, tà seeweeschu sazensibâs wairaki lehzeji sasneedza weenadu augstumu, bet tà kà pahrlezeeni netika doti, jo wajadzeja laukumu atbrihwot futbola sazihkstei, tad weetas izschkihra losejot. Wihreescheem: 1) Eipurs (R. Z.) 1,51 m., 2) Malke (Tscheekurkalns) 1,51 m., 3) Sirnis (S.-Daug.) 1,51 m. Seeweetem: 1) Reinbergs (Leep.) 1,27 m., 2) Kerwe (Leep.) 1,27 m., 3) Hermanis L. 1,27 m. Tahllekschana wihreescheem: 1) Eipurs (R. Z.) 5,85 m., 2) Lauks (R. Z.) 5,83 m., 3) Malke (Tscheekurkalns) 5,64,5 m. Seeweetem: 1) Fogele (R. Z.) 4,47 m., 2) Puke (Leep.) 4,44, 3) Hermanis A. (Leep.) 4,12 m. 4×100 m. staf. skrehj. wihreescheem uswareja Rigas kom. ar laiku 50,2 sek., 2) Leepajas kom. 54,2 sek., 3) Jelgawas — 55,1 sek. 4) Kalnzeems — 57 sek.

Pehz weeglatletikas sazihkstem notika futbola spehle starp Leepajas nod. kom. un Rigas kombineto. Uswareja leepajneeki ar 4:3 (:2). Wakarâ sazihkschu turpinajums notika Tautas nama dahrzâ. Te sawu weiklibu rahdija gan lauzeji, kuru starpâ bij ari olimpiades dalibnieki, gan swaru zehleji un bokseri. Sakarâ ar leelo dalibnieku skaitu, sazihkstes eeilga lihdz wehlam wakaram.

Schkihramees no Jelgawas ar zeribu, ka jelgawnieki apmeklès ari muhs jo kuplâ skaitâ Lejas-Kursemes nowada sporta swehtkos 30. augustâ, Leepajâ.

Partijas saforneeku sahdze

treschdeen, 12. augustâ, plkst. 8 wakarâ, Tautas namâ.

Eeraschanàs obligatoriska.

Bunkâ semsaweeschi sandè.

Marta wehleschanas Bunkâ daschu sihkaku eemeslu dehl tika atzeltas. Otràs wehleschanas notika 8. un 9. aug., kurâs peedalijàs tschetri kandidatu sarakstì, un semneeku saweeniba saudeja weenu pahrstahwi padomê.

Pawisam padomê bija eewehlami 12 lozekli.

1) Latweeschu semn. saweenibas sarakstì eeguwis 1491 balsi un 4 pahrstahwjus (bija 5).

2) **Bunkas jaunsaimneeku un bezzemneeku apwernotais sarakstì eeguhst 20 49 balsis un 5 pahrstahwjus (5).**

3) Zireedes jaunsaimneeku sarakstì — 792 balsis un 2 pahrstahwjus (2).

4) Kristigo darba lauschu sarakstì 480 balsis un 1 pahrstahwi (1).

Tà tad semsaweeschu preeki uz jaunàm wehleschanam ne tikai naw attaisnojuschees, bet sagahdajuschi wineem pat ruhgtu wilschanos.

Azimredzot, ari semneeki sahk saprast semsaweeschu bankrota politiku un atjehgtees. Zeresim, ka tas jo spilgti peerahdisees tuwejàs Saeimas wehleschanâs.

o. **Sastrehjuschees gahjeji.** Muhsu dzihwajâ satiksmes laikmetâ, kur daschadi mechanisko rati ar sawu ahtro steigu jau beeschi ween issauz sadursmes un katastrofas, ari weenkahrschee sirgu pajuhgi wairs newar no tam izwairities. Tà wakar uz Petera tirgu, Pehrkones pag., Untu mahju saimneezes, Ilses waditais pajuhgs garam brauzot aizskehra kahdu otru pajuhgu. Ratu ilks wahrigi eewainoja otra pajuhga sirgam kahju wirs zela. Ilsei U. nahzàs samaksat par sirga meesas bojajumeem, kà ari wehl stahtees teesas preekschâ par satiksmes noteikumu pahrkahpschanu.

f. **Wehl jaunas lokomotiwes muhsu dzelzszeekem.** Wakar no Polijas, zaur Moscheikeem, Leepajas stazijâ peenahza wehl weena jauna lokomotiwe Leepajas-Ruzawas schaursleeschu dzelzszela wajadzibam. Pawisam Latwijâ eewestas 3 jaunas schahda tipa lokomotiwes. Diwas no tàm, no Moscheiku stazijas tuhlin nosuhtitas uz Gulbeni, tureenes schaursleeschu platuma dzelzszelam. Agrakàs Leepajas-Ruzawas sleeschu platuma wagonetes un lokomotiwes tagad pahrwed uz Jelgawu, kur tanî apkahrtnê wehl pastahw masee lauku dzelzszeli. Wakar aizweda wehl 8 wagonetes.

Atrasta nauda un maks ar naudu, kuru nosaudetajs war sanemt Leepajas polizijas 1. eezirkna kanzlejâ.

Sirsnigu pateizibu izsaku wiseem, kas peedalijàs manas nelaikâ miruschàs seewas Kasimiras pawadischanâ uz pehdejo dusas weetu. Jo sewischki pateizos Latw. soz.-dem. strahdn. partijai par skaisto wainagu.

A. Bernatowitschs.

Partijas dzihwe.

Seeweeschu sekzijas komitejas sehde schodeen, plkst. 7 wakarâ, Tautas namâ.

Darba Jaunatne.

Agitkolektiwa mehginajums schodeen, pus 9 wakarâ. Sakarâ ar Kaletu izbrauzeenu, lihdz eerastees wisus dalibneekus neistruhkstoschi.

Kreewu sekzijâ beedru sanahksme schodeen, plkst. 8 wak., Eerastees laikâ!

Beedrsina deschure schodeen, no plkst. 7.30 lihdz 8.30 b-bas telpâs. War peeteiktees jauni beedri. Wezeem beedreem janokahrto maksajumi. Wisus kreewu sekzijas b-rus luhdz izņemt b-ru kartinas.

Arodkustiba.

Latw. Strahdn. Kopejàs Arodbeedribas Leepajas nod. waldes sehde schodeen, plkst. 8 wak.

Sabeedriskà un kulturelà dzihwe.

Tautas Teatra atteereem eerastees schowakar, plkst. pus 7, Tautas namâ.

Sports.

Latwijas SSS bokseri Bremenê uswareja weetejo strahdneeku sportistu komandu ar 5:3. Dolgizers un Drengers sawus pretineekus uswareja pehz punkteem, Tjasto zihnijàs neizschkirti, bet Klesbergs saudeja.

— 1. rajona sargu apmahzibas schodeen, plkst. 8 wakarâ, Debura eelâ 1—3. stahwâ. War peeteiktees jauni sargi.

— 1. rajona sakaru grupas apmahzibas sahksees 14. augustâ. Grupas programâ paredzets izņemt telefoniju, telegrafiju, signalizaziju u. t. t. Darba jauneeschi, kuri interesejàs par sakaru deenestu war peeteiktees schodeen, no plkst. 8—10, un peektdeen no plkst. 7—10, wakarâ, Debura eela 1, 3. stahwâ, 1. rajona telpâs, pee deschuranta.

— Wingrotajeem treninsch aparatos schodeen, plkst. 8 wak., sportlaukumâ.

— 6. apg. sargu preekschneeku apspreede schodeen, plkst. pus 7, klubâ, Debura eelâ 1.

— Atwalinato karawihru rajona apmahzibas zeturtdeen, plkst. pus 8, Tautas namâ, treschâ stahwâ. Turpat war peeteiktees jauni sargi.

— S. p. 8. meit. pulz. apmahzibas schodeen, plkst. 7, Tautas namâ.

— S. p. Leep. now. padomes sehde schodeen, plkst. 20, Tautas namâ.

— Pioneereem izdotee sporta krekliņi nododami treschdeen, plkst. 7, uz sportlaukuma.

— „Sarkanà Signala" kopmehginajums schodeen, plkst. 9 wak.

Stiprineet sawu sportisto

organisaziju, pehrkot SOS Leepajas nodalas

mantas loterij. biletes,

kuras dabunamas „Strahdneeku Awise“ kantori, kooperatiwa „Seeds“ weikalos, „Kulturas Balsi“ un Tautas namâ.

— S. p. pulzinu futbola kom. pahrstahwjeem jaeerodas uf apspreedi schodeen, plkst. 19, Tautas namâ.

— Ritenbrauzeju isbraukums schodeen, plkst. 6 wakarâ, Tautas namâ. Isbraukschanai apkahrt eseram war peeteiktees jauni dalibneeki.

— S. p. 24. pulz. rihkotàs weegalatetikas sazensibas resultati 9. aug., 1931. g. Preekulê: 1500 m. skrehjeens: 1) Timbers (16. pulz.), 2) Blumbergs (16. p.), 3) Kunzitis (16. p.). Tahllekschanâ: 1) Salkalns (16. p.), 5,36 m., 2) Treimanis (24. p.) 4,50 m. Augstlekschanâ: 1) Salkalns (16. p.) 1,44 metr., 2) Treimanis (24. p.) 1,38 m., 3) Kunzitis (16. p.) 1,28 m. Lode: 1) Timbers (16. pulz.) 9,25 m., 2) Benkis (24 p.) 7,93, 3) Treimanis (24. p.) 7,11 m.

Mahkla.

Leep. Filharmonija schowakar rihko komponistu wakaru. Dirigents: Br. Schulzs, solists: konzertmeistars A. Norits.

Riht, treschdeen sch. m. 12 elitè konzerts ar slawenàs dseedatajas A. Liberts-Rebane peedalischanos.

Ulmanis Tallinâ.

Pirmdeenas rihtâ Tallinâ eebrauza Latwijas ministru presidents un ahrleetu ministrs Karlis Ulmanis ahrleetu ministrijas administrativi—juridiskà departamenta direktora W. Muntera, Baltijas walstu nodalas waditaja J. Filholda un reetumnodalas waditaja L. Ehka pawadibâ, lai peedalitos kahrtejà apspreedê ar Igaunijas ahrleetu ministri Tenisonu. Tos sagaidit bija eeradušchees ahrleetu ministrs Tenisons, ahrleetu wizeministrs Hellats, ahrleetu ministrijas politiskàs nodalas waditajs Laretejs, Tautu Saweenibas nodalas waditajs Kirotars un igaunu-latwju tuwinaschanàs beedribas wizepresidents Kornels. Bes tam latwju weesus sagaidija daudz igaunu schurnalistu un fotografu. Tuhlin pehz apsweikschanàs K. Ulmanis ar saweem pawadoneem automobilos dewàs uf Fallas pili, Igaunijas ahrleetu ministra wasaras residenzi, kur wineem pasneedsa kafeju, pehz kam tuhlin sahkàs apspreedes.

Apspreedes starp Latwijas un Igaunijas ahrleetu ministreem sahkàs wakar plkst. 10 Fallas pilî. No latwju puses bes jau agrak minetàm personam peedalijàs apspreedê Latwijas suhtnis Tallinâ Sarinsch. Apspreedes deenas kahrtibâ stahv jautajumi par Latwijas un Igaunijas kopdarbibu Tautu Saweenibâ, Paneiropu kà ari nahk. gadâ noteekoscho wispasaules atbrunoschanàs konferenzi. Bes tam apspreeda ari saimneezifkus jautajumus. Paredz, ka apspreede eeilgs lihdz plkst. 11, pehz kam pee Igaunijas ahrleetu ministra Tenisona notiks brokastis. Pehz brokastim apspreedes dalibneeki atgreezisees Tallinâ, kur plkst. 5 pehzpusdeenâ pee Latwijas suhtna paredzeta peenemschana. Plkst. 7 wakarâ ahrleetu ministrs K. Ulmanis kopâ ar saweem pawadoneem isbrauks atpakal uf Rigu.

Lta.

Jaunee 1932. gada abonenti, kas karti un marku Ls 1.00 wehrtibâ jau ispirkuschi bauda peemaksas konzertos tàs paschas preekschrozibas, ko schi gada abonenti, t. i., treschdeenas konzertâ par eeeju maksà Ls 1.00 weetâ tikai Ls 0.30.

Sestdeen, 15. augustâ pasihstamà kreewu dirigenta prof. W. Berdjajewa weetu konzerts (pehdejais simfon. konzerts). Programâ starp zitu Tschaikowska simfonija Nr. 6. (patetiskà). Tuw. sinas sekos. Daram Leep. publikai sinamu, ka nahkamo swehtdeen, sch. m. 16. Filharmonija simf. orkestra konzertu sesonu slehdz. Notiks tikai wehl daschi solistu konzerti.

Treschdeen, 19. augustâ, sche pasihstamais pianists, prof. Wl. Burkats rihko klaweeru wakaru. (Schopena wakars). Tuw. sinas sekos.

Leepajas Jaunà Teatra korim dseedaschanas mehginajums schowakar, plkst. 8, teatri. Jauni dseedataji-jas war peeteiktees no plkst. 7, teatra birojâ.

Wehstulneeks.

Alenam — San-Paulo, Brasilijâ. Juhsu rakstinsch par politisko stahwokli nokawejees. Schodeen, kur saimneezisku un ari, pa daļai, politisku laukâ, katra deena nes jaunas pahrmainas, eewehrojot garo wehstules zeļa laiku (wehstule no Brasilijas nahk wairak kà trihs nedelas), jums ar schahdeem raksteem buhs gruhti muhsu awise dalitees. Raksteet par dsihwi, un sewischli strahdneeku darba un dsihwes apstahkleem Brasilijâ.

Semneeku saweenibas opozizija apspreedusies

(„Str. Aw.“ spezialsinojums).

Swehtdeen sanahza jaunàs semneeku apweenibas ahrkahrtigais kongress.

Waldes sinojumu sneedsa Leikarts. Jarada ieseligaka walsts saimneezisku politiku. Kongress izteàs pret pahrak leelo starpneezibas pelnu lauksaimneezibas produkteem.

Beigâs kongress pahrrunaja preekschâ stahwoschàs saeimas wehleschanas. Nolehma iseet wehleschanâs atsewischki ar sawu listi, wisos apgabalos, isnemot Rigu.

Kà pirmos kandidatus kongress usstahdija: Kursemê — J. Guni, Budsanu, Sebri, Grundmani, Birsneeku.

Tikai 2 saraksti Rigâ

(„Str. Aw.“ spezialsinojums.)

Rigas wehleschanu apgabalâ schodeen usstahdita kandidatu saraksstu peenemschana. Eesneegti pawisam 7 saraksti, no kureem peenemti tikai 2: krisiņa darba lauschu un komunistu saraksts. Pahrejee saraksti daschadu nepilnibu dehl pagaidam noraiditi.

Isdewejs:

Latw. Soz.-Dem. Str. Part. Leepajas org.
Atbildigais redaktors: J. Krikmanis.

Speestuwe „Gutenbergs“, Leepajâ, Helenes eelâ 3.

Atgreesees

S. M. Hellmans

Sobu ahrsteezibas kabinets
J. Dihka eelâ № 5.
Tahlr. 1036.

Kurpneeks

preeksch jauna un weza darba, war peeteikt. Siwju eelâ 6, pee Heidemana.

Meita un gans

wajadsigi uf laukeem. Peeteiktees Juliannas eelâ 6/8.

Wajadsigi

grahwratschi

Bahrtas pag. Peeteiktees: Bahrtas muischâ, pee darba waditaja.

Gans

wajadsigs uf 1 lihdz 2 mehneschem. Peeteikt. Lahtschu eelâ 20, dz. 8, no plkst. 2—5.

Laba schuwejas palihdse

preeksch damu mehteleem, wajadsiga Leelâ eelâ 7, pee Skutelskij.

Skolneeki

atrod laipnu usnemschanu wahzu gimenê Jaunâ Dihku eelâ Nr. 15, otrâs burwis no Graudu eelas puses.

Zementa un mahlu

zaurules

wisada leeluma un dasch. zaurmehra, peedahwà

Fossé & Co.

Tahlr 3-49. Helenes eelâ 2.

Isihrejams

dsihwoklis

— 1 istaba, kehkis, sirgu stallis, sakņu un seena behnini Lilienfelda eelâ 28 Peepr. dz. 1 no plkst. 11—14.

Pasaudeta lornete

uf Grobinas schosejas. Nodot Graudu eelâ Nr. 34, dz. 2.

Auto ahdas atrastas

uf schosejas. Sanemamas Suhnu eelâ 12, dz. 5.

Latvijas Sarkanā Krusta 3-klasigās naudas loterijas № 22

II. klases izlozes (no 3.—6. augustam 1931. g.)

vinnestu saraksts.

Saraksts attiecas uz abām serijām: A un B.

(Turpinājums.)

à Ls 6.—

Lai saraksts būtu mazāks, vinnējušo ložu numuri iespiesti saīsinātā veidā, neatkārtojot tūkstošniekus. Katrā nodaļijumā ietilpst norādīts par 1000 ložēm.

16032 37 70 73 90 132 166 182 191 212 227 236 252 303 308 310 321 357 360 407 502 522 525 539 586 618 688 772 779 817 820 821 845 847 849 852 874 877 885 896 907 909 972 982
17055 56 74 84 90 91 98 125 130 134 149 169 182 183 210 230 247 277 292 294 329 333 348 403 406 417 440 544 546 618 650 660 671 674 680 701 703 734 809 817 820 827 833 839 845 857 865 879 907 910 959 966 991 993
18008 26 34 63 76 77 89 129 144 146 153 200 214 270 272 291 297 316 358 377 383 389 391 394 395 411 423 435 448 455 519 524 537 553 575 585 623 649 679 753 763 772 785 799 865 885 886 928 958 976 991 995
19006 7 10 18 50 59 92 161 187 201 266 275 292 297 301 314 317 351 379 405 439 449 475 500 541 562 565 571 596 609 664 690 698 705 713 734 754 767 778 786 802 840 846 865 873 885 888 947 999
20026 27 30 53 55 80 90 91 94 131 154 161 175 194 195 304 315 320 353 366 496 506 549 588 650 659 670 678 691 701 715 716 725 733 789 800 806 811 827 848 851 854 890 908 935 940 946 991 999
21016 24 60 63 65 84 90 111 123 138 151 153 166 185 220 228 270 305 343 441 444 452 457 463 465 467 545 565 569 618 653 654 681 704 729 807 813 830 831 890 912 927
22023 88 117 127 137 150 155 160 209 227 234 252 338 481 492 523 565 580 605 620 648 713 723 783 814 818 831 845 853 862 946 993 998
23025 103 104 138 154 209 256 265 270 272 294 312 358 373 392 415 421 433 465 494 522 534 538 542 638 649 690 752 770 771 778 803 834 837 864 871 877 882 889 895 897 937 967
24047 85 166 208 257 261 264 276 277 278 337 362 417 422 483 523 535 536 548 566 577 580 599 603 620 625 636 649 650 662 766 803 838 851 903 958 976 989 996
25026 49 51 102 106 110 161 168 170 171 186 196 202 228 257 272 286 288 295 297 311 330 377 399 419 435 490 501 517 519 525 530 570 575 580 599 630 653 660 668 674 721 722 735 804 813 825 869 889 892 899 900 964 966 989 993 996
26006 5 67 121 148 166 200 271 275 276 291 293 299 307 308 323 345 364 421 425 433 436 437 443 469 476 505 524 532 533 535 556 562 574 637 639 647 723 777 784 808 820 823 834 886 961 972 988 990
27000 16 22 48 65 78 82 224 235 246 251 255 267 276 320 324 325 326 343 373 395 507 530 539 562 581 584 587 715 748 760 799 804 816 829 831 840 871 883 895 935 966 986 988 997
28022 48 101 129 145 183 187 206 216 218 259 278 291 303 312 339 370 402 422 452 505 520 528 545 546 568 592 618 620 691 697 704 705 734 812 896 907 909 941 956 998
29003 25 64 67 94 115 175 190 192 215 241 271 295 296 298 299 360 405 414 459 461 467 473 489 504 530 534 546 559 579 582 593 597 619 628 655 675 726 738 780 804 849 865 893 919 921 937 961 990 993
30037 44 51 68 76 85 191 203 231 248 256 275 285 345 347 368 379 426 455 498 522 529 534 536 537 544 620 630 643 685 704 709 710 731 736 749 754 766 780 810 819 872 886 947 971 977 983 990 993 994
31036 49 51 86 101 166 176 179 218 231 275 331 338 440 452 463 468 470 487 498 522 542 548 585 612 635 646 680 687 715 769 827 866 900 920 927 948
32022 93 161 170 195 304 326 368 373 383 384 426 526 537 559 589 596 599 670 678 698 733 743 761 764 766 777 780 799 803 806 814 836 894 895 931 948 963 970 974 977 980
33002 17 28 50 53 90 96 117 122 143 152 168 221 271 287 313 318 344 366 384 396 408 427 437 455 467 498 525 528 576 625 631 643 649 673 691 694 712 714 718 732 733 743 757 782 849 850 884 962
34047 49 72 101 118 126 135 152 169 171 172 218 252 274 310 402 425 442 469 478 610 657 664 665 682 688 689 775 778 815 820 840 894 916
35022 97 100 112 125 160 169 177 270 290 319 347 369 395 439 472 544 545 616 633 649 650 719 736 815 920 937
36010 12 26 53 56 59 108 128 166 174 179 180 202 228 241 245 260 279 281 297 318 340 378 380 382 388 435 443 471 542 561 578 598 607 629 636 664 681 686 688 725 764 766 770 789 816 827 832 841 849 877 898 946 957 962
37016 25 68 83 94 107 109 148 183 214 234 259 265 278 279 295 306 348 390 394 406 408 420 423 433 447 516 533 540 543 568 573 574 578 606 608 609 631 683 691 734 765 776 811 853 902 911 947 960 979 991
38064 70 101 115 150 168 190 191 222 236 243 274 326 337 342 367 389 406 414 429 431 478 498 499 503 504 553 626 655 689 731 767 777 787 790 800 831 839 850 853 866 907 939 944 948 986 988
39012 18 93 134 147 154 182 184 207 210 212 241 252 257 277 309 340 345 355 370 378 440 457 458 500 512 543 601 612 619 636 714 716 717 719 732 740 746 784 789 805 827 841 878 883 895 940 961 999
40045 58 89 108 162 187 194 245 252 256 281 304 307 337 341 393 397 415 449 489 501 506 516 520 565 585 700 752 766 813 820 825 835 839 841 865 873 876 886 892 894 965 978
41051 72 115 165 187 193 202 204 210 232 273 286 289 308 311 353 355 373 387 414 457 503 531 539 560 564 569 602 622 647 665 671 675 800 829 879 919 932 962 973 993
42025 33 58 67 166 180 191 260 282 350 385 390 458 477 512 516 524 532 536 544 550 551 574 618 619 680 682 713 756 770 778 797 852 872 882 885 889 896 897 901 920 945 949 971
43013 59 107 108 134 169 181 186 193 199 202 222 225 229 238 266 442 446 461 473 494 498 527 537 570 598 601 603 607 620 623 663 676 694 709 762 816 852 887 948 956 970 990
44000 1 9 34 87 120 182 196 221 225 304 338 356 371 486 611 628 629 639 640 708 723 753 754 770 805 829 834 836 852 893 895 896 899 908 915 929 938 941 945 989
45001 66 76 82 85 162 197 261 275 278 312 326 334 351 398 407 419 435 533 578 596 617 636 645 737 754 755 767 776 781 799 833 863 865 891 950 996
46005 26 34 37 42 45 57 75 76 79 84 89 124 151 171 179 194 213 215 216 268 295 306 308 323 431 469 486 496 502 605 607 669 670 678 700 719 744 769 779 783 820 823 828 883 901 977 982
47073 125 126 158 233 298 325 412 425 448 456 485 486 507 510 540 563 584 636 637 660 679 688 696 712 732 784 792 800 827 838 852 860 869 882 921 979
48003 56 64 70 87 92 145 158 207 212 219 220 256 260 264 362 363 396 401 430 476 509 511 523 567 570 575 594 689 717 726 734 744 780 782 807 874 880 888 897 902 933 977
49012 16 64 65 66 74 89 106 107 121 134 140 145 174 180 187 201 214 217 232 274 275 322 324 343 383 388 415 429 448 454 457 515 538 548 560 587 626 631 649 658 679 686 687 702 704 705 763 772 784 805 810 858 873 876 909 910 938 955 976
50016 22 24 26 35 37 91 135 141 160 165 168 176 215 319 432 450 496 545 551 561 581 586 615 622 639 700 703 719 748 762 801 829 833 841 849 856 867 895 916 925 942 956 983 997 998
51006 20 79 100 119 128 143 150 201 222 245 252 267 287 389 420 459 498 520 530 539 568 607 615 657 664 682 793 811 833 843 853 867 926 949 978 992 995
52031 114 138 140 151 153 162 168 174 200 236 266 272 298 334 336 352 362 374 377 394 402 435 459 475 478 520 547 575 577 613 638 641 667 711 743 802 816 820 826 836 845 850 851 863 907 911 984 990 992 995
53040 69 88 115 157 158 166 195 213 221 238 244 251 277 292 312 324 329 340 387 419 424 487 496 587 592 612 621 704 822 836 848 874 953 994 996
54003 23 101 104 125 130 134 135 152 185 201 218 223 253 267 285 309 315 317 321 331 368 407 412 418 494 497 518 532 542 558 566 670 671 687 688 701 717 721 722 732 768 785 800 830 854 883 887 894 905 929 942 945 966 978
55017 18 38 57 71 77 88 108 109 124 173 183 187 193 199 219 273 281 321 347 354 363 377 451 486 556 560 593 616 646 674 680 709 732 738 745 769 778 794 818 822 829 839 840 949 955 974 984 990
56000 25 82 120 123 141 152 161 163 175 181 197 224 240 241 274 286 320 325 365 383 386 410 423 462 477 507 508 542 544 561 597 634 642 652 733 746 766 822 880 902 903 905 920 954 955 975 979
57004 127 152 155 205 235 292 321 332 341 363 399 474 499 505 525 579 584 630 636 669 717 723 730 733 759 797 814 928 975
58017 58 65 71 110 145 171 183 195 202 240 241 249 251 323 341 347 362 419 422 454 524 536 581 594 609 612 641 647 687 711 739 758 859 863 920 942 975 983

Piezime: vinnestu sarakstā leviesusies drukas kļūda: 1) a Ls 4.— vietā jālasa a Ls 6.—. 2) vinnestos a Ls 6.— 1007 vietā jālasa 1067.

Leepajas Walsts Technikumâ

(Wilhelmines eelâ 4).

Jaunu skolneeku peeteikschana

isdarama darbdeenâs no 11 -14 skolas kanzlejâ. Pee luhguma peeweenojama pehdejâ skolas leezina, dsimschanas apleezibas un baku poteschanas sihme.

Technikuma ir:

1) Mechanikas nodaļa, 2) Elektrotechnikas nodaļa un 3) Zeļu buhwneezibas nodaļa widusskolu beigušcheem.

Wakara amatneezibas skola

(Wilhelmines eelâ 4)

uņem jaunus skolneekus — fabriku un amatneeku mahzekļus. Skolâ ir mechanikas un buhwneezibas nodaļa. Sweschtauteeschu pamatskolu pilnu kursu beigušcheem, eestahjotees technikumâ, jatur pahrbaudijums latweeschu walodâ sch. g. 25 augustâ plkst 9.

Mahzibu sahkums pirma klasê sch. g. 27. augustâ plkst. 9, pahrejâs klasês 3. septembrî plkst 9. Pehzpahrbaudijumu sahkums 1. septembrî plkst. 9.

M. Schulmans un dehls

dib. 1872. g.

Damu kleitas un dschemperi, aisejoschas sesonas dehl pahrdod par repirkuma zenam.
Wilnas peldu kostimi skaistàs krahsàs no Ls 4 sahkot
Damu weka, labâ isstrahdajumâ, koti lehti.
Kungu wirskrekli un krawates, skaistàs krahsàs.
Kungu sekes, daschad. musturos à Ls 0.95, koti stipras.
Zekojuma somas „Haltbarkeit“ markas, wisados leelumos dabujamas.

Tapetes un bortes,

jaunas sanemtas, skaistos musturos, lehti.

Maschinists taleis

wehlàs darbu pee kukmaschinu remonteschanas, katleem, rorem, pahrwelku wezas, un leeku jaunas, eju ari pee kulschanas wadit, par darbu eswu atbildigs. Peedahwajumus laipni luhdsu nodot (Preekulê), Rihta eelâ 1, dz. 4, F. Spuris.

2 leetoti

kungu weloSipedi

koti lehti pahrdodami Tirgonu eelâ 4, mechaniskâ darbnizâ.

D. Kolodskij mebeļu weikals,

Graudu eelâ 47

pahrdod masleetotu

tahjm. schujmaschinu.

Turpat dabuj. masl. ehd. istabas eekahrta, skapji, gultas u. t. t.

Pahrdodams leetots 2 zil. 600 kbzm.

motoziklets

„Indian“ ar blakus wahgi. Peeprasit J. Kazs meb. weikalâ, Tirgonu eelâ 12.

Pagraba telpas

no 3 istabam, derigas darbnizai ar zementa grihdu isthrejams Wihtolu eelâ 3. Peepr. Graudu eelâ 23, dz. 2.

Leep. Filharmonija.

Musikas draugi, ismantojeet schos pehdejàs nedelas konzertus!

Swehtdeen, 16. augustâ Leepajas Filharmonijas

sesonas slehgschanas konzerts.

Otrdeen, 11. augustâ, 8,49 wak.

Kurmahjas dahrsâ

pehdejais

komponistu waters

Dirigents: Br. Schulzs.
Konzertm.: A. Norits.
Tschello: E. Bersinskis.

Eeeja abonenteem 38. brihwkonzertâ, pahrejeem Ls 0.70.
Rew. sehd. à Ls 0.20 peemaksa.

Riht, treschdeen,

pehdejais

Elitè KONZERTS

ar slawenàs dseedatajas

A. Liberts-Rebanes

peedalischanos.

No orkestra darbeem minam: Rich. Straussa „Don Juans“, Fa-mi Mozarta „Don Juans“.
Tuw. paskaidrojumi sekos.