Nr. 76 Peektdeen, 3. junijâ 1927. g. Numurs maksâ 6 sant.

Īsnā dabūsi pehdejā brīdī AUTO TAKSOMETRU „CENTRS“ OPERAS LAUKUMĀ Auto-taksom. ar „Pēd. Brīdi“ kārodzīties. Tālr. 27525. Garāžu tālr. 15-71, 21-48, 3000.

Pehdejâ Brihdî

Parakstischanos peenem wisos pasta kantoros

Redakzija, Rigâ, Dsirnawu eelâ Nr. 57. **Kantoris,** Rigâ, Brihwibas eelâ Nr. 15.
Galw. red.: Pawils Rosits — tahlrunis Nr. 2-6-1-4-2. Tahlrunis (automats) Nr. 2-2-0-7-2.
Redaktors: Arwids Awots — tahlrunis Nr. 2-3-4-1-2. Pasta kastite 1067.
Tekoschi rehkini: Latwijas Bankâ Nr. 2747, Sawstarp. Kreditbeedribâ „Isstahde“ Nr. 67, Pastâ Nr. 1217.
Sludinajumu maksa: Tekstâ Ls 1.20. Sludinajumu dakâ firmu un ispreezu Ls 0.32. Pahrejee sludinajumi Ls 0.24. Darba meklētajeem Ls 0.08. **Ahrsemju sludinajumi:** Tekstâ 10 Amerik. zenti. Sludinajumu dakâ 4 Amerik. zenti.

Abonešchanas maksa:

Ar peesuhtischanu:	Bez peesuhtischanas:	Uz ahrsemem:
uz 1 mehn. Ls 2.—	uz 1 mehn. Ls 1.70	uz 1 mehn. Ls 2.70
„ 3 „ „ 5.70	„ 3 „ „ 4.80	„ 3 „ „ 7.80
„ 6 „ „ 10.80	„ 6 „ „ 9.—	„ 6 „ „ 15.—
„ 9 „ „ 15.30	„ 9 „ „ 12.60	„ 9 „ „ 21.60
„ 10 „ „ 17.—	„ 10 „ „ 14.—	„ 10 „ „ 24.—

Saimneezisskà lihguma saturs

Latwijas-Kreewijas saimneezisskais lihgums parakstits wakar. — Lihgums slehgts uz 5 gadeem. — Pasuhtijumu kontingenti. — Muitas nolaidumi. — Transits paleelinams. — Tirdsneezisskàs pahrstahwibas teesisskais stahwoklis.

Wakar muhsu Maskawas delegazija waldibas pilnwarâ parakstija saimneezisko lihgumu ar Kreewiju. Rigâ jau sanemtas sinas par mule noslehgtâ un parakstitâ lihguma saturu.

Lihgums kà pastahwigs saimneezisks lihgums noslehgts uz 5 gadeem un dibinats uz wisleelakàs labwehlibas prinzipa, peeschkirot abpuseji sewischkus muitas nolaidumus uz abu walstu weetejeem raschojumeem.

Latwija sanem no Kreewijas obligaziju uz 5 gadeem, eepirkt Latwijâ weetejos raschojumus, katru gadu par 40 milj. latu pehz noteikta pretschu grupu sadalijuma. Galwenâ kahrtâ sche kriht swarâ muhsu ruhpneezibas raschojumi, tad laukſaimneezibas un sihkruhpneezibas produkti. Pirmo weetu starp pasuhtijumeem eenem wagonu pasuhtijumu kontingents par 5,3 milj. selta rublu gadâ, tad solahdu kontingents par 1,2 milj. selta rbl., papirs par 2,4 milj. selta rbl., wilnas dsijas par 1,2 milj. selta rbl., trikotaschas pasuhtijumi, kuri nahk par labu muhsu sihkraschotaju interesem, par 500 tuhkst. selta rbl. Bez mineteem ir wehl zitu pretschu masaki kontingenti. No laukſaimneezibas raschojumeem pirmo weetu eenem ahbolinsehklas, kuras ari lihds schim bija galwenâ eksporta preze uz Kreewiju. Tam klaht nahk wehl sugas lopi un ziti laukſaimneezibas raschojumi kopsumâ par 850 tuhkst. selta rbl. Kontingentos weeta eerahdita ari muhsu swejneezibas raschojumeem, siwju konserweem, kaut gan par koti neezigu sumu — tikai 75 tuhkst. selta rbl. Wisas minetàs kontingenta sumas atteezas uz gada apgrosijumu.

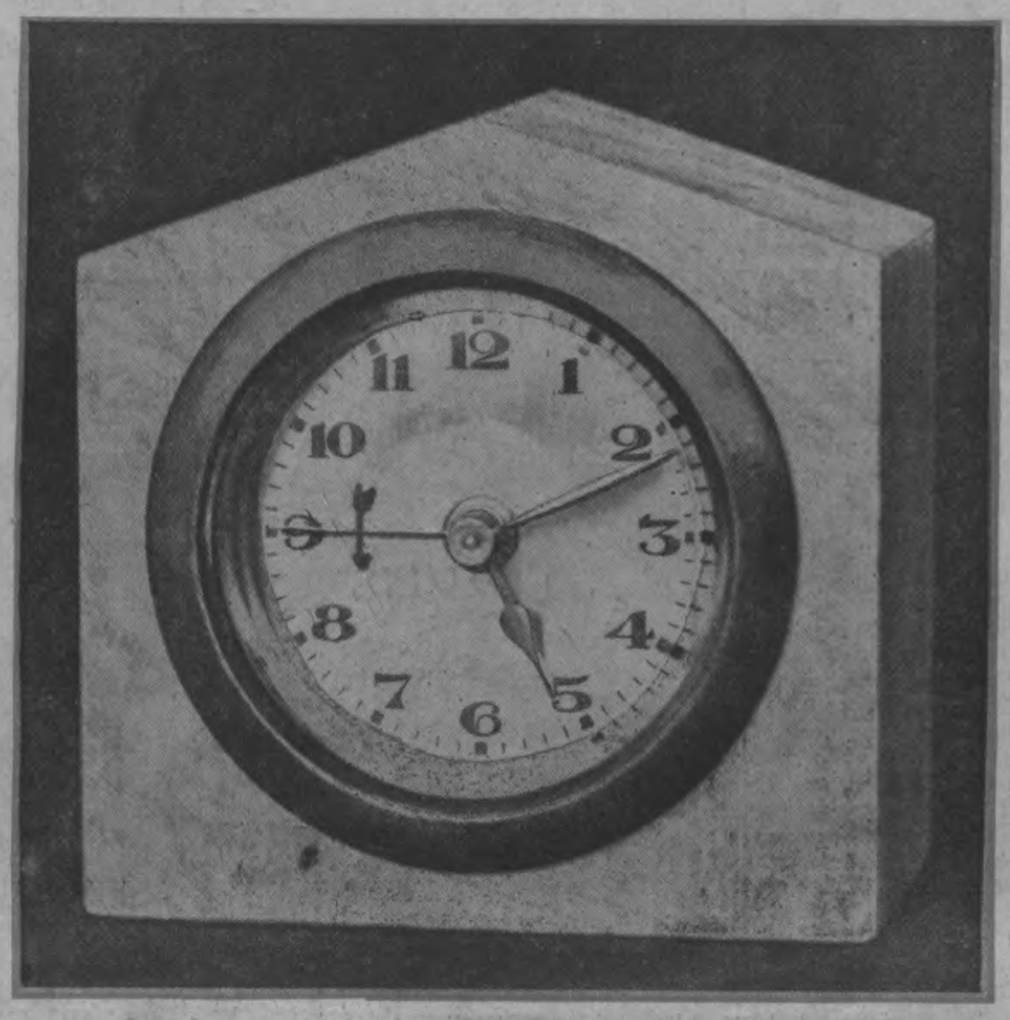

Marmora modinatajs pulkstens, kuru „Pehdejâ Brihdî“ redakzija issneedz kà balwu ikweenam gada abonentam, kà ari tam, kas sagahdà diwus pusgada abonentus

Transita jautajumâ Kreewija apnemas transitu stabilifet abos wirseenos un peezu gadu laikâ noteiktâ proporzijâ paleelinat transitu un iswedumus zaur Latwijas ostam.

Atteezibâ uz muitas nolaidumu jautajumu abas puses usstahdijuschas pretschu sarakstus, uz kureem atteezinami lihgumâ paredsetee muitas nolaidumi. Tos peeschkir tikai katras walsts weetejeem raschojumeem. Pawisam bez muitas neweena puse neeelaisch neweenu prezi. Kreewija peeschkir Latwijai 50 proz. nolaidumu uz wagoneem, 20 proz. uz ahdam, 25 proz. uz laukſaimneezibas maschinam un trikotaschu un wehl daschàm zitàm prezem. Latwija sawukahrt eelaisch no Kreewijas ar 20 proz. muitas nolaidumu kweschu graudus, zukuru ar 15 proz., naftas produktus ar 25 proz., bet wisleelakais nolaidums 50 proz. apmehrâ peeschkirts sahlij.

Pastahwot Kreewijâ ahrejàs tirdsneezibas monopolam, wisas tirdsneezisskàs operazijas Latwijâ wadìs Kreewijas tirdsneezibas pahrstahwneeziba. Pehdejàs teesisskais stahwoklis ir tahds, ka eksteritorialitates teesibas banda tikai pahrstahwneezibas waditajs, wina beedris un weens padomes lozeklis. Atteezibâ uz tirdsneezisskàm eestahdem un to darbibu Latwijâ ir spehkâ Latwijas likumi, kahdeem padoti weetejee Latwijas pilsoni tirdsneezisskee uznehmumi.

Latwija sawu tirgotaju wajadsibam Maskawâ nodibina tirdsneezisko biroju ar pahrstahwneezibas teesibam. Bez tam lihgums paredz konzesiju jauktai latwju-kreewu tirdsneezibas sabeedribai.

Wisu kontingentu realisischana weetejâ tirgû noteek brihwâ tirdsneezibâ bez waldibas starpneezibas.

Tahds ihsumâ ir lihguma saturs pehz jau sanemtàm sinam. Lihgums wisos sihkumos kluhs sinams, kad schowakar atgreesisees Maskawas delegazija.

Kapehz armijâ arween wehl noteek paschnahwibas

Ko saka paschi karawihri par paschnahwibam armijâ

(„Pehdejâ Brihdî“ aptauja pee karawihreem.)

Armiju apnehmis karawihra paschnahwibu drudsis. Neti paeet nedeka, kad armijâ nenoteek karawihru paschnahwibas. Muhsu armija naw wisai leela, lai isdarito paschnahwibu waj paschnahwibu mehgin. gadijumu prozentu, salihdsinot ar priw. personu paschnahwibam, usskatitu par neezigu. Par eemeslu paschnahwibam usdod, **nesaskanas gimenê, waj ar wezakeem, dsihwes apnikumu, bailes no soda** un t. t. Sabeedribâ bez tam wehl runà, ka paschnahwibam par eemeslu esot gruhtais deenest un karaspehka daku instruktoru — serschantu un wirsserschantu bargà istureschanàs pret wineem padoteem kareiwjeem. Instruktori, kà wirsneeku teeschee palihgi pret kareiwjeem isleetojot wisadus spaidu lihdsekkus. Schee gadijumi nowedot kareiwjus ismisuma stahwokli un beidsot kareiwis isdarot paschnahwibu.

Nemot wehrâ jautajuma swarigumu, „Pehdejâ Brihdi“ lihdsstrahdneeks isdarija aptauju pee wairakeem wirsneekeem, instruktoreem un kareiwjeem, lai tahdâ kahrtâ usfinatu karawihru teeschos usskatus par scho jautajumu. Peewedam raksturigakàs karawihru atbildes.

N. pulka pulkw.-ltn. K.

Mums, wirsneekeem, weena sabeedribas daļa pahrmet, ka isturamees pret kareiwjeem sewischki augstprahtigi un kareiwjus apmahzibàs wisadi spaidam, bet par pahrkahpumeem usleekam bargus sodus un wisu rihzibas brihwibu par kareiwjeem atdodam saweem palihgeem instruktoreem. Jasaka un noteikti japastrihpo, ka **wirsneeki isauguschi no tàs paschas tautas, no kuras kareiwji.** Leelakà daļa muhsu wirsneeku ir zehluschees no weenkahrscheem wezakeem. Wineem tàpat kà kareiwjeem nahzees augt un baudit isglihtibu gruhtos apstahkkos. Atschkiribas starp wirsneeku un kareiwi naw, isnemot to, ka weeni baudijuschi leelaku isglihtibu un nes leelaku atbildibu. Ka wirsneeki wisu waru atdod serschanteem un tee ar kareiwjeem rihkojotees kà wineem patihk, nesaetas ar pateesibu. Wirsneeku rotà ir maz un tadehł ari teem jabuht palihgeem.

Ja pahrmet instruktoreem, ka tee sawà rihzibà peelaisch spaidus pret kareiwjeem, tad tas wisà wisumà naw taisniba. Ir bijuschi gadijumi, kur pateescham instruktori isleekojot sawas teesibas pahrkahpuschi likuma robeschas. Bet tahdos gadijumos wainigee bargi soditi. Ja kahds kareiwis redz, ka instruktors pateescham rikojas nelikumigi, winam par to teesibas schehlotees.

Armijas dsihwe ir zitada kà priwata. Eenahkot jaunkareiwim armijâ jasaprot, ka **armijai un karawihreem ir pawisam zits usdewums un mehrkis.** Armijâ atrodotees jatsakas no priwatas dsihwes un janododas weenigi armijas usdewumeem. Esahkumâ deenests armijâ teescham leekas smags. Gruhti atradinatees no priwatàs dsihwes brihwibas un ehrtibam. Sewischki gruhts winsch ir wahjaki attihstitàm personam. Ja isleekas, ka instruktori isturas bargi pret kareiwjeem, sewischki eenahkot armijâ, tad tas isskaidrojams ar to, ka **jaunkareiwjeem wehl naw pasihstama armijas eekahrta,** disziplina un schahda instruktoru istureschanàs isleekas pahrak stingra. Ir gadijumi, kur instruktori, nemot wehrâ ihso deenesta laiku, zenschas ahtraki apmahzit jaunkareiwjus un wahjaki attihstiteem kareiwjeem tad deenests isleekas par gruhtu. Te wainojams ihsais deenesta laiks un tagad pastahwoschà eekahrta. Paredsetàs apmahzibas ihsâ deenesta laikâ jaiseet, jo pilsonim jatop par ihstu karawihru.

Paschnahwibu galwenais eemesls meklejams ahrpus armijas un tas ir satiksme ar priwatpersonam, sewischki seewetem. Leelakais skaits paschnahwibu notizis pehz tam, kad kareiwis atgreesees no atwalinajuma waj patwaligas prombuhtnes. Pee scheem apstahkkeem wainiga leelà brihwiba, kahda tagad dota kareiwjeem. Tagad atwalinajums kareiwjeem peeschkir koti beeschi, kas senos laikos netika praktisets. **Atwalinajumi kareiwjeem jaerobescho.** Newar buht runa, ka paschnahwibu zehloni buhtu ari bargee sodi. Sodus usleek par pahrkahpumeem, kahdi paredseti reglamentâ. Tee nebuht naw bargi. Ja kahds ir wainigs, tad par to ari sodams. Soda mehri ir tik neezigi, ka uz normalu zilweku tee newar atstaht nekahdu eespaidu.

Nepateizigs ir tagad eewestais panehmeens atwalinat kareiwjus pirms termina notezeschanas un pee tam wehl losescha nas kahrtibà. Kareiwim jaiseet paredsetais deenesta laiks wisâ pilnibà. **Losescha nas dandsos gadijumos pateescham apbehdina weenu otru masak noswehrtu zilweku.** Ja nebuhs losescha na, tad wisi armijà atradisees weenadu laiku un neweenam nekahdu preekschrozibu nebuhs.

N. artilerijas pulka instruktors sersch. B.

Mums, serschanteem, pahrmet, ka pret kareiwjeem isturamees bargi. Muhsu armijà, tàpat kà zitàs armijàs, pastahw reglamenti, kuru robeschàs isdarama kareiwju apmahziba un audsinaschana. Reglamenti japilda un sinami apmahzibas usdewumi kareiwjeem jaeemahza noteiktà laikà. Senak, kad deenesta laiks bija garaks, ari usdewumu eemahzischanai bija ilgaks terminsch. Tagad, turpretim, apmahzibas laiks ir ihss, bet militaràs sinaschanas pawairojuschàs. Aiz schì eemesla ari isleekas, ka deenests ir gruhts. Lai wesels un sapratigs zilweks deenesta dehł dotos nahwê, ta ir tukscha iruna. Paschnahwibam meklejami ziti eemesli. Newar buht runa, ka par zehloni paschnahwibam buhtu usleekamee sodi par pahrkahpumeem.

Galwenà schtaba rotas kareiwis J.

Kara deenestà mani eesauza pawasarî. Sahkumà deenests isslikàs gruhts, nebiju wehl peeradis pee armijas dsihwes, kaut gan pirms eestahschanàs armijà zentos eemahzitees kareiwiskos peenahkumus. Tagad, kur jau esmu isgahjis sinamu apmahzibas posmu, kareiwja dsihwe man nebuht naw par gruhtu. Neesmu nowehrojis, ka manà rotà instruktori pee kareiwjeem peelectotu spaidus. Dsirdeju no karabeedreem, ka kahdà kahjneeku pulkà, kahds instruktors pahrak stingri apgahjees ar kareiwjeem, bet par to no preekschneezibas sodits un pahrzelts uz zitu rotu. **Domas, itkà no preekschneezibas uzlikto sodu dehł buhtu jadara gals, jausskata par nenormalu zilweku domam.** Wainojama naw armijas eekahrta, wirsneeki un instruktori, bet gan paschi kareiwji. Daudzi no tagadejeem kareiwjeem usauguschi samaitatâ atmosferâ. **Kareiwjus samaità un nowed uz nezekeem satiksme ar seewetem,** dserschana un eekluhschana sliktà sabeedribâ. Tas tapehz, ka nenoswehrtee kareiwji peeschkirtos atwalinajumus neisleeto leetderigi. Ari dsihwe kasarmês ir deesgan weenmuka. Maz ruhpejas par leetderigu laika pawadischanu. Muhsu kareiwju klubus neapmeklê, jo winos truhkst lasamà materiala, spehku peederumu un t. t.

Kahds Igaunijas armijas karawihrs,

kursch nesen atwalinats no armijas, issakas, ka ari Igaunijas armijà 1924. un 1925. g. armijà waldijis paschnahwibu drudsis. Galwenà kahrtà paschnahwibas isdarijuschi kareiwji. Bijuschi gadijumi, kur paschnahwibu isdarijuschi ari wirsneeki. Kareiwju paschnahwibas koreň notikuschas galwenà kahrtà gruhtu apstahkku dehł un aiz romantiskeem eemesleem. Schehloschanàs par gruhtu deenestu tikpat kà naw bijis. Kareiwjus japrot audsinat un peeradinat pee armijas dsihwes. Ja tas buhs sasneegts, tad masinasees ari paschnahwibu gadijumi. J. A.

Schinî numurâ 10 lappuses

Desmit bezmaksas braucieni

„PĒDĒJĀ BRĪDĪ“ lasītājiem pa dzelzsceļu, ar tvaikoņiem un lidmašīnās.

Izdevniecība A/S „Brīdis“ šovasar organizē „Pēdējā Brīdī“ lasītājiem 10 bezmaksas braucienus uz

Vāciju, Zviedriju, Somiju un Igauniju.

Braucienu maršruts sekošs:

1. Brauciens pa jūru **no Rīgas uz Stokholmu un atpakaļ** ar zviedru tvaikoni „Angermanland“ (P. Bornholdta aģentura Rigā, Palasta ielā 9), I. klases kajitē. Uz kuģa brīvs uzturs. Stokholmas—Ziemeļu Venecijas ievērojamāko vietu apskatīšana.
2. Lidojums **no Rīgas uz Kranca kurortu (Karalauči) un atpakaļ** (Gaisa satiksmes aģentura Rigā). „Dornier“ sistemas lidmašīnā.
3. Brauciens pa jūru **no Rīgas uz Švinemindi (Štetina) un atpakaļ** uz zalona tvaikoņa „Nordland“ (H. Laeruma aģentura Rigā, Basteja bulv. 4), I. klases kajitē. Uz kuģa brīvs uzturs.
4. **Liels »Pēdējā Brīdī« ziemeļu ceļojums.** Brauciena maršruts: no Rīgas uz pasažieru tvaikoņa „Poseidon“ (P. Bornholdta aģentura Rigā, Palasta ielā 9), I. klases kajitē. Uz kuģa brīvs uzturs. Somijas galvas pilsētas ievērojamāko vietu apskatīšana. Atpakaļ caur Rēveli (Rēveles apskatīšana) gulamvagonā līdz Rīgai.
5. **Lidojums no Rīgas uz Rēveli** „Dornier“ sistemas lidmašīnā (Gaisa satiksmes aģentura Rigā).
6. **«Pēdējā Brīdī» Vācijas ceļojums.** Brauciena maršruts: no Rīgas uz pasažieru zalona tvaikoņa „Nordland“ (H. Laeruma aģentura Rigā, Basteja bulv. 4) uz Štetinu, I. klases kajitē. Uz kuģa brīvs uzturs. No Štetinas uz Berlini ātrvilciena. Vācijas galvas pilsētas apskatīšana. Atpakaļ caur Stetinu uz tvaikoņa „Nordland“ vai „Regina“, I. klases kajitē. Uz kuģa brīvs uzturs.
7. **Jūras brauciens uz Arensburgu** (tvaikonis „Vasa“, Hans D. Šmidta aģentura Rigā, Miesnieku ielā 14) un atpakaļ.
8. Brauciens pa jūru no Rīgas uz Stokholmu un atpakaļ (sk. Nr. 1).
9. Liels „Pēdējā Brīdī“ ziemeļu ceļojums (sk. Nr. 4).
10. Lidojums no Rīgas uz Rēveli (sk. Nr. 5).

Sākot ar sestdienu, 4. jūniju, „Pēdējā Brīdī“ ikdienas līdz 5. julijam iespiedīs kuponus, bezmaksas braucieniem.

Lai iegūtu šanses piedalities braucienos, katram lasītājam jāiesūta vienas nobeigtas serijas 25 kuponi.

Uz vēlēšanos lasītāji var iesūtīt arī vairākas kuponu serijas.

Braucienus izdalīs starp kuponu iesūtītājiem.

Kadehl Latwijâ pehkschni tik karsts?

(„Pehdejâ Brihdî" saruna ar meteorologiskâ biroja waditaju Barlotti.)

Meteorologiskâ biroja waditajs Barlotti mums isteizâs:

Leelas temperaturas swahrstibas, kahdas nowehrotas pehdejâs deenâs un ari pehdejos diwos gados, stahw sakarâ ar 35 gadigeem klimatiskeem periodeem. Aukstu un silta gaisa straumju kustiba pahri Latwijai issaukta galwenâ kahrtâ no samehrâ leelâs gaisa speedeena mainas Atlantijas okeana seemeļu dalâ un Ledus okeanâ. Pastahwot Eiropas seemeļos augstam gaisa speedeenam, aukstais gaiss nopluhst tahlu Eiropâ, bet eestahjotees gaisa speedeena minimumam Eiropas seemeļos, seemeļu wirseenâ dodas siltâs gaisa majas. Nereti silta gaisa eespeeschanâs uz seemeļeem weizina ari gaisa speedeena maksimumi deenw. Eiropâ. Tur, kur saskaras siltais gaiss ar aukstu, ir wiswairâk mahkonu, nokrischnu un ari nereti pehrkoni.

Uhdens Baltijas juhrâ pagaidam stipri wehss, kamdehl rodas sewischki leela temperaturas starpiba gaisâ wirs juhras un wirs sauszemes. Schim neweenadas temperaturas gaisa masam saskarotees, noteek stipra gaisa garainu kondenseschanâs, kas ir par cemesłu beesheem pehrkona negaiseem. Stipri pehrkona negaisi wakar peemekleja ne tikai Rigu, bet ari zitus rajonus Latwijâ, tâ, par peemehru, ahrtahrtigi stiprs pehrkona negaiss peemekleja wakar plkst. 7.30 wakarâ Siguldas un Intschukalna rajonus un ap plkst. 10 wakarâ Zehsu rajonu. Wisur nolijis leelâ daudzumâ leetus. Ari krusa neleelos wairumos wakar peemekleja Rigu. Maksimalâ temperatura bij wakar ehnâ, meteorologiskâs buhdâs: Rigâ plus 33 gr., Leepajâ plus 25 gr., Malnawâ plus 24 gr., Daugawpili plus 28 gr., Preekulos plus 26 gr. un Wentspili plus 22 gr. Pat wakar plkst. 8 wakarâ temperatura bij: Rigâ plus 19 gr., Leepajâ plus 12 gr., Malnawâ plus 22 gr., Daugawpili plus 24 gr.; Wentspili plus 11 gr. un Preekulos plus 18 gr. Wakarriht temperatura bij: Stokholmâ plus 9 gr., Berlinê plus 14 gr., Warschawâ plus 25 gr., Franzijâ plus 20 gr., Egiptê plus 23 gr., Tanscherâ plus 18 gr. Tâ tad Warschawâ bij wakarriht siltaks, kâ Marokâ (Tanscherâ). Pastahwot wakar pehrkonainam un siltam laikam, bij nowehrojama wakarâ tik stipra atmoffera, ka pat meteorologiskais birojs newareja ustwert no zitâm Eiropas meteorologiskâm stazijam laika sinas. Schee paschi apstahkli loti trauzeja wakar ari zitus radio wiļņu ustwehrajus. Zaaisrahda, ka gaisa temperatura seemeļu un Zentralkreewijâ bij semaka, kâ Latwijâ. Tâ wakarriht bij Maskawâ plus 11 gr. un pee Karijas juhras minus 5 gr. un weetam sneegs sneeg. Turpretim silts laiks bij wakar ari Sibirijâ, ap 15 gr. no rihta.

No zitas puses mums sino, ka antiziklons, kursch atradâs pehdejâs deenâs wirs Latwijas, nowirsijees uz Kreewiju, zaur ko sahk Latwijâ eepluhst no deenwideem (Jugoslawijas un Greekijas) silti wehji. Ahrkahrtigs karstums peemeklejis pehdejâs deenâs ari Wahziju.

O.

Daugawa atdewusi weenu sawu upuri

Ilgi meklejot pehz isgahjuschâ swehtdeenâ noslihkuscheem, schodeen pee muitas dahrsa isdewâs iswilkt no Daugawas noslihkuschâ jaunekla Solomona Piteła lihki.

Ap plkst. 3 p. p. pee muitas dahrsa mekletaji usduhruschees uz kahdu semuhdens nenoteizama rakstura preekschmetu. Izsekot tas israhdijâs par noslihkuscho Piteli. Ap izselto slihkoni salasijees leels apbrihnotaju bars un ostas strahdneeki, kuri strahdaja uz tuwumâ esoscheem kugeem. Neilgu laiku pehz iswilkschanas slihkoni nogahdaja sekzijas kamerâ ismekleschanai.

Lihkis isskatas schaušmigs. No uhdens uspampuschâs silâs rokas un kahjas un nahwes schaušmâs sawilkta seja, kurâ eesihmetas pehdejâs agonijas pahrdsihwojuma pehdas. Sekzijas kamerâ lihki noweetoja lihdz wakar wakaram plkst. 8, kad Piteła peederigee eeradâs winu eesahrkot un pahrnemt sawâ rihzibâ.

Eeejot wakarâ sekzijas kameras telpâs sastopu raudoscho tehwu un radineekus. Gaisâ smaga lihku un medikamentu smaka atstahj nepatihkamu eespaidu. Uz galda gul slihkonis isgehrbts un sagatawots promweschanai. Klusâs kameras telpâs dsirdamas weenigi miruschâ jaunekla tehwa satrihzinoschâs raudas.

„Schinis deenâs man isdeguschas wisas asinis no pahrleezigâm sahpem," saka sirmais tehws dsiki satreekts par dehla nahwi.

Solomons Piteļis bijis zentigs sehns. Apmeklejis inscheneera Okolo-Kulaka kreewu technikumu. Bijis dsihwes preezigs un apdahwinats.

Slihkuschâ apbedischanas notikschot tuwakâs deenâs, jo no wakardeenas pehrkona lihkis, kas ilgaku laiku atradees sem uhdens, ahtri ņaleek sils un neglihts pehz isskata. Jau tagad uz slihkona meesas saskatamas uhdens atstahtâs pehdas un puhschanas prozesa sahkschanâs.

Rigâ maise buhs dahrgaka

Starp Rigas Maisneeku beedribu un miltu raschotaju sabeedribu „Farina" jau ilgaku laiku pastahweja nesaskanas un daschadi pahrpratumi dehl zenam. Sabeedriba „Farina" laiku pa laikam paaugstinaja miltu zenas, un ari maisneeki newareja tahlak pahrdot maisi par parastâm zenam.

Katrs pehrk stiprakos un 'ehtakos apawus (baltâ, oruhnâ un melnâ krahsâ)

Warona sporta kurpes

Schî jautajuma galigai isschkirschanai bija sasaukta Rigas Maisneeku beedribas sapulze, kura motiwedama paschreisejo „Farina" rihzibu, nolehma paaugstinat rupjâs rudsu maises zenu no 32—33, lihdz 35 sant. kilogramâ. Sapulze nahza pee tahda atsinuma, ka maises zenas pazelschana newaretu tirgû leeln eespaidu atstaht.

Lai schos apstahkļus wispusigi noskaidrotu, muhsu lihdzstrahdneeks J. schini jautajumâ greesâs pee maizepeja F. Urlowskij, Kr. Barona ceļâ 25. Urlowskijs schai jautajumâ isteizâs sekoschi: Mehs zenas pagaidam wehl neesam paaugstinajuschi, bet to gan darisim tuwakâs deenâs, jo bez zenu peelikschanas newaram nekahdi wairs eksistet. Sabeedribâ „Farinâ" ietilpst Lewitas, Berenzs (Leepajâ), Rankis un pa daļai Wolfschmidt firmas. Sabeedriba tâ skaitas tikai wahrda pehz, bet pehz buhtibas ir sindikats, kas weiz wislielakâs spekulazijas ar milteem. Wiseem masakeem dsirnawneekeem jarehkinas ar scho sabeedribas rihzibu — ta ir weena no leelakâm wisâ Latwijâ un regulê miltu zenas wehz saweem ieskateem. Wairums maisneeku bij nodomajuschi eerihkot sawas dsirnawas, lai waretu apgahdat wisas maisnizas ar milteem, lai tahdâ kahrtâ waretu peespeest sindikatu rehkinatees ar maisneeku un patehretaju interesem. Pehz manâm domam waldibai wajadsetu nodibinat miltu importa monopolu, bet tas ir wehl atklahts jautajums. Ja sindikats „Farina" nebuhtu paaugstinajis zenas uz milteem, ari mehs nebuhtu paaugstinajuschi. Pateesibâ sakot maisneeku beedriba paaugstinajusi tikai uz pahris santimeem kilogramâ, bet sindikats par weseleem 4 santimeem, no 32 uz 36 sant. kilogramâ. Uz milteem zenas sindikats paaugstinojis nedeku atpakaļ un wispahr schî miltu leeta tik ahtri preeksch patehretajeem labwehligi nenokahrtojees."

J.

Saeimâ peenemts wehlejums atjaunot totalisatoru. Tâ kâ tas ir tikai wehlejums, tad waldiba ar wina ispildischanu nesteidsas.

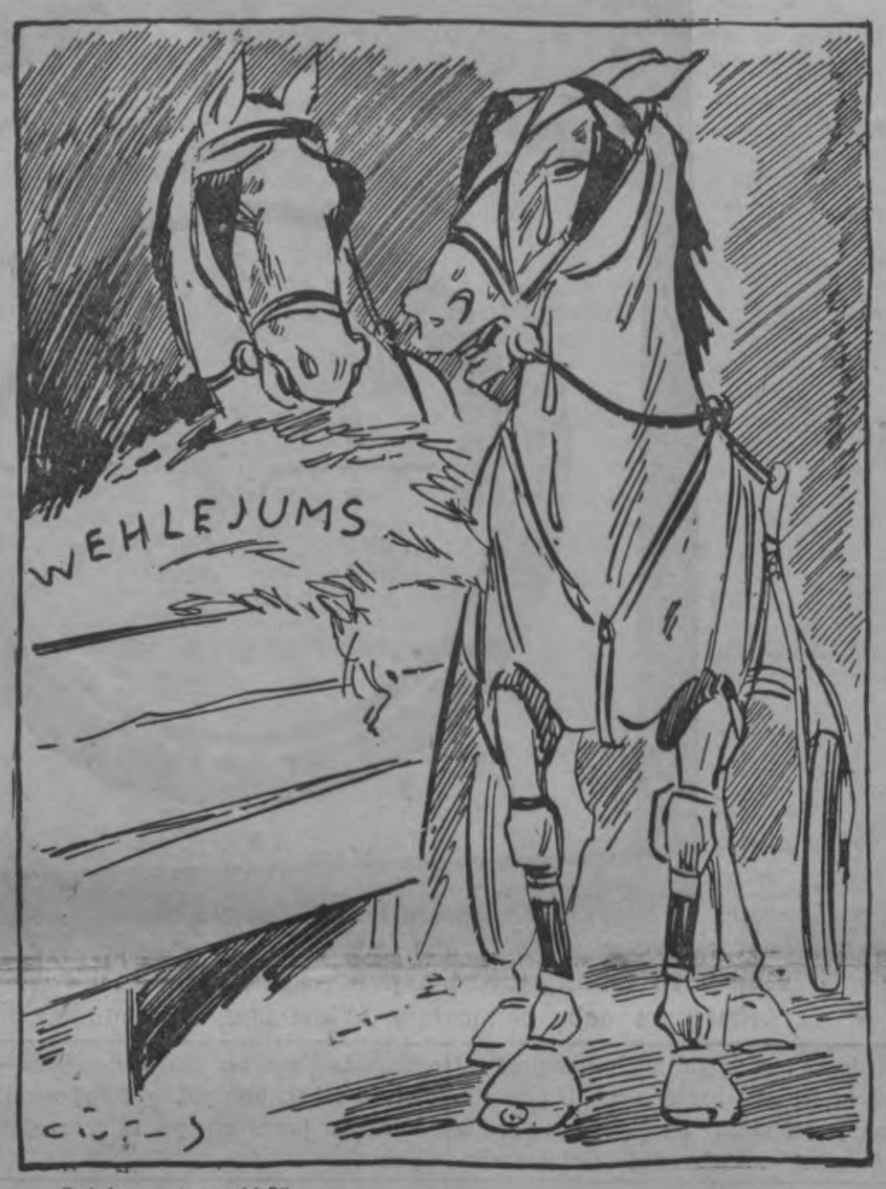

— „Kalab gan tu nechd?"
— „Waj nu ar wehlejumeem ween paeh disi!"

Eerosinajumu par tautas nobalsoschanu parakstijuschas 1125 pers.

Wakar notaru Purgaļa un Kreizberga kantoros pehzpusdeenâ atkal druhsmejâs parakstitaji. Purgaļa kantorî, Elisabetes ceļâ, kas atrodas pilsehtas zentrâ, peedalischanâs eewehrojami dsihwaka, tomehr ne tahda, kahdu bija gaidijuschi aktiwee nazionalisti. Lihdz wakar wakaram pee notara Kreizberga bija parakstijuschâs ap 500 personu un pee Purgaļa pahri par 625.

Parakstitaji grupejâs no wisdaschadaks pilsonu kategorijam. Wairums — turigakâs aprindas. Wareja redset starp parakstitajeem ari weenkahrscha darba strahdneekus, wezas seewinas ar behrneem, inteligentu profesiju darbineekus. Wiswairâk sapluhst ap plkst. 6—7 wakarâ, kad isbeidsas eestahdes darbs.

Pee notariata durwim war nowehrot deesgan amisantas ainas. Sawadi — ka pee Purgaļa parakstitajeem wairumâ esot resni wehderi. Tâ isteizâs kahda dama, kas ari bija eeradusies uz parakstischanu. Eeejas apsargâ Nazionalo atwalinato karawihru beedribas „Ehrglu" sekzijas lozekli formas tehrpos, kuri, jaatsihstas, atstahj neitralam nowehrotajam deesgan seewischkigu eespaidu.

Kreizberga kantorî parakstitaji grupejâs no masturigakâm tauschu aprindam. Kahds kungs stahstija, ka esot pa zelam eegreesuschees ari pahris ruhpneeki. Nabadsigee ari labak seedojot, kâ bagatee. Tirgotaji grosot 2 latu gabalus pa pirksteem un eekschâ nemetot. Nabagi — sakot, ka tehwijai jaejot palihgâ.

Schodeen parakstischanu slehgschot. Parehdsets gan bija to darit wakar, bet eerosinataji gribot, lai parakstu skaits drusku pahrsneedsot tuhkstoti.

St.

Blakschu
isnihzinoschana 10 minut s ar „Exol" Nr. 7 teel
— garanteta. —

Tija Banga.

Meitenes rotaļa

Sawelz zeeti krahsu loku
Manai galwai lakatiņu;
Apsedz tad ar sawu roku
Manu kruhschu plankumiņu.

Un tad aiswer labi klusi
Sawus azu plakstenischus...
Ej uz nahru dseesmas pusi,
Klausi sirschu pulkstenischus.

Un kad azis waļâ wehrsi,
Nesinasi, kur tu esi,
Bet tad es, no sapņa kahda —
Buhschu — tahda!

Tija Banga.

Romas finki

Kad nowehrojami praweeschu, paregotaju un gaischregu pluhdi? — Kaliostro „prawectojums" par karaļu galu. — Mistiskais 7, kuram tizejuschi jau Babeles paregi. — Kas notiks 1928. gadâ? — Leelneezisma katastrofa. — 1935. meera gads. — Grafeenes Aurelijas paregojumi par schâs wasaras notikumeem.

(No „Pehdejâ Brihdî" Romas korespondenta.)

Sen jau wehsturneeki nowehrojuschi, ka leelu un tragisku notikumu periodos, kâ peemehram, kad japahrdsihwo schaušmigi kari, rewoluzijas waj dabas katastrofas, — weenmehr un wisur rodas laudis, kas usmetas par leeleem praweescheem, paregotajeem un gaischregeem. Schi parahdiba protams, pilnigi dabiga un weegli isskaidrojama. Leeli pahrdsihwojumi atstahj stipru eespaidu uz zilweka garigo dsihwi, kadehl daudzi nododas mistikai, bet mistiķi noskaņots zilweks weegli eedomajas, ka winsch ir gaischregis, „augstaks gars". Tâpat ari weselas tautas masas, kas pahrzeetuschas gruhtus laikus, un ar nesinaschanu skatas nahkotnê, alkst pehz schahdeem „praweescheem" un „apskaidroteem", kas dotu wineem atbildes uz daudzeem sahpigeem jautajumeem.

Kâ wispahrejs likums nowehrota wehl weena parahdiba. Pirms leelâm wehsturiskâm pahrgrosibam pahrpilnibâ usrodas schâdi praweeschi un sludinataji un winu paregojumi weenmehr wehsta ko kaunu. Te, protams, waļda sinams likums: sabeedriskas pahrwehrtibas nekad nenahk nejauschi, kâ semestrihzes, bet nobreest gadeem, pat gadudesmiteem ilgi. Tâ, peemehram, Franzijâ, 18. gadu simteni loti daudzi nahkoschâs revoluzijas pasihmes saskatija jau gadus 80 pirms paschas revoluzijas. Wehl tanis laikos, kad dsihwe, likâs, riteja pilnigi meerigi, un gadu simteneem ilgi pastahwoschâ walsts kahrtiba likâs stipra, waldibas aprindam tuvu stahwoschos laudis nodibinajâs uzskats, ka dsihwe eet pretim kahdai neizbehgamai, neatwairamai katastrofai. Tâ ari isskaidrojams Ludwika 15. isteizeens: „Pehz manis — lai nahk kaut uhdens pluhdi". Tâ kluhst saprotami ari noslehpumainâ grafa Sen-Schermena un grafa Kaliostro wairakkahrtigee launee paregojumi.

Mistiski noskaņoti zilweki schos paregojumus isskaidro ar Sen-Schermena un Kaliostro leeļâm, iszilus gaischregu spehjam. Tomehr skeptiķi, atsaukdamees uz wehsturneeku pehtijumeem, teiks jums, ka Sen-Schermens un sewischki Kaliostro stahwejuschi zeeschos sakaros ar toreiejeem rewoluzionareem, kas wairojuschees, kâ sehnes pehz leetus. Sahkot ar 18. g. s. widu, rewoluzionarâ doma Eiropâ gahja noteikti uz preekschu zihņâ ar katolizismu un franischu monarkiju, kas toreiz bij tikuschi galâ ar „baltajeem" eenaidneekeem. Nahkoschais 7 gadu ilgais periods eewehrojams ar 3. internazionali, kas wiseem spehkeem zenschas sagraut kapitalistisko eekahrtu.

Resen Româ nomira loti populara gaischrege, saukta grafeene „Aurelija". Schî Parises profesionalâs paregotajas de Teb kundzes skolneeze, teescham kluwa slawena ar saweem paregojumeem. Pasaules kara sahkumâ wina gandrihz ar matematisku pareisibu paregoja Franischa Josefa nahwi un deesgan noteikti — kara beigas. Pehz tam wina, atsaukdamâs uz sawu „gaischredzibu", pateiza kahdai sawai augstai klientei par Romanowu gimenes nogalinaschanu Jekaterinburgâ, kad wini domaja, ka Nikolajs 2. un wina peederigee atrodas droschibâ. Daschas nedeļas pirms sawas nahwes grafeene „Aurelija" paregoja wairakus interesantus notikumus, kam japeepildotees tuwakos mehneschos. Maijâ sahkschotees „peezstarainâs swaigsnes lauschu" israidischana no daschadâm galwas pilsehtam. Kâ sekas tam paredzami leeli ustraukumi un politiskas krises, kas sewischki asas buhschot Franzijâ. Maija treschâ desmitâ un junija pirmâ desmitâ deenas buhschot liktenigas wezajam waldneekam uz austrumeem no Greekijas. Karala nahwe radischot eedzihwotajos leelu satrizinajumu, ko ismantoschot „peezstarainâs swaigsnes laudis". Junija widû pehkschni parahdisees asinaina kara spoks Balkanos, bet ar kopejeem spehkeem to peeweiks jau sahkumâ. Augustâ waj septembra sahkumâ sagaidami sensazionali notikumi Tahlajos Austrumos, kur usceesmos karsch starp Ilzezoscho Sauli un „Peezstaraino Swaigsni". Pehdejâs stari pehz tam wairs neapschilbinâs plascho, bet maz apdzihwoto semi.

Atschifret Romas Finka neskaidros paregojumus loti weegli. Ceteizu lasitajeem usmanigi sekot notikumu gaitai, pahrbaudot slaweno „paregotaju" . . .

Deemschehl, grafeene Aurelija nomira daschas nedeļas pirms „peezstarainâs swaigsnes" un Anglijas konflikta sahkschanâs. Tomehr, wismaz weens no Aurelijas paregojumeem — par Ieelineeku israidischanu no galwas pilsehtam — jau sahzis peepildities. Rumanijas karala weselibas pasliktinaschanâs ieek domat, ka peepildsies ari otrs paregojums. Kas sihmejas uz Romas Pitijas paregojumu par Japanas un Ieelineeku karu, — tad, jasaka, rudens wairs naw tahlu. Kad dsihwosim, tad redzesim . . .

M. P.

Grafs Otello

Pilsehtas tehwi

Wahzeeschu muguras. — Schewjoti un mantschesteri ispluhn ar katru gadu wairak. — Kapehz rakstneeki tikai kreisajâ spahrnâ. — „Slimâs kases". — Tirdsineeks ar sahlu runu. — Schuhpibas apkaroschanas armija. — Paragrafs Paragrafowitschs Paragrafows. — Labs joks ir wairak wehrts kâ nikns wahrds.

Kad schurnalists noschschas Rigas domê pee sawa galda, winam wispirms kriht slats wahzeeschu muguras. Waj par to jakurn? Ne, kahdreiz tai wajadseja buht loti spilgtai ainawai. Eedomajatees wezo domi, schos swinigos patrizeeschus, melnâs frakas un sneegbaltos eemauktus ap kaklu. Waj tagad wairs redz kahdu domê frakâ? Warbuht, ja kahds adwokats eemaldas, nahkdams no sehdes. Ari schewjoti un mantschesteri ispluhn ar katru gadu wairak. Nelaunojatees, tas ir deendeenas nowehrojums raugotees juhsu muguras. Wisz pahrwehrschas uz semes lodes — wezâ, neapstrihdamâ pateesiba!

Tahlâ galejâ sektorâ war redset rakstneeku sabeedribu — Raini, Linardu Laizenu, Dr. Orientaziju, Dsilleju, Akurateru. Daschreiz eenahk prahtâ doma: kapehz rakstneeki eekluhst domê tikai kreisâ spahrnâ? Laikam tur tatschu wairak zeena garigu darbu. Latweeschu pilsonibai eet lihdz wezais lahsts, par ko winu strosteja jau Poruks, Blaumanis. Dahrsinsch — gariga neinterese, materiala pirksiu neese. Labajâs partijâs rakstneeki lautkâ neeedsihwojas, pat konserwatiwee. Tâ tas ir.

Rainis eerodas reti, winu parasti issauz, ja sozialisteem preekschâ kahds swarigs jautajums, kurâ tee grib par katru zenu sawahkt balsu wairakumu. Linards Laizens, kreisakais no kreiseem, loti meerigs, resignejoschi smihnoschs. Kad runâ, tad lehni kâ makschkeredams: ja jau peekerses, tad tik un tâ buhs. Bet winam jau peekeras reti, to winsch pats sin. Dr. Orientazijs jautraks seemâ, pawasaros paleek melancholiskaks. Winam breschi awischu juhklis, kahda jauna grahmata. Azis eedzirkstas tikai tad, kad sahlê pasib kahds kuriozums. Winsch iswelk masu lillâ grahmatiņu, peeraksta un lasa tahlak.

Paschâ kreisâ spahrnâ, wehl aiz Laizena, ir kahds nesamaksajams smeeklineeks. Wina wahrdu es dsirdu katru sehdi, bet tuhlit atkal aismirstu. Weens no wina eemihlotakeem isteizeeneem ir „slimâs kases" un sagahdâ daudz preeka labajâ spahrnâ. Winsch runâ weenmehr ar wisu kruhti, straujâ newiltotâ trauksmê. Tikai wina pascha frakzija beeschi weebjas, kad tas peesakas pee wahrda.

Domê winu konkurê weenigi tirdsineeks Windinsch. Tas ir nahzis taisni kâ no tirgus ar sahlu siwju ekpu un sahku runu. Ja kahds jautajums stahw tuwak par diweem kilometreem no Rigas tirga, tad ir skaidrs, ka bez Windina neistiks. Winsch ir gandrihz weenigais runatajs daschadâs suhdzibâs, kuras parasti noleek pehdejâ deenas lahrtibas punktâ, kad wisi pa leelakai daļai jau nokususchi. Bet Windinsch ir kahjâs kâ nagla, ja suhdz kahda tirdsineeze, winas wihra brahla meita waj brahla meitas wihrs.

Domê ir daschi fanatisti schuhpibas apkarotaji: Dr. Reinhards labâ spahrnâ, adw. Fridenbergs zentrâ, kahds Kalninsch sozialistos. Trihs wihri, bet pehz buhtibas wesela armija: kahjneeki, jahtneeki un leelgabalneeki. Kad wini sahk usbrukumu, tad jabehg wisbreesmigakajam schuhpam.

Bez schaubam, originela personiba ir Karlis Polis un winam blakam wezais Purgals. Polis neisschkeedis wahrdu par welti, winsch tos taupa kâ dahrgu lahdiņu, kad jausbruht kreisajeem. Kâ winsch tad kuhsâ un burbulo! Neiz newareja dabut wirsroku, isstrehja sahles widû, pateiza wehl ko traku un — aizsirta durwis. Tikpat stuhrains raksturs kâ wina galwas kauss.

Omuligs wezitis ir Purgals, tâ sazit staigajoschs likuma burts. Paragrafs Paragrafowitschs Paragrafows — kâ reiz teiza kreewu laikos. Resen winsch pasneedz domneekeem pamahzibu, kas ir wekselis. Ta bij Marla Tiwena zeeniga lekzija.

Domê ir ari augsti wihri no leelâ parlamenta. Luhk, trehsls, kur sehdeja tagadejais walsts presidents. Lûhk, finansu ministrs. Protams, ari Arweds Bergs. Bet sche wini ir tikai tahla leelgabalu dunona no leelâ pasaules kara Saeimas namâ. Dome ir meeriga un grib buht meeriga. Kapehz welti bojat asinis? Labs joks ir wairak wehrts, kâ nikns wahrds.

Drihz gan sitisees wilni ari ap scho masu kugi. Nahkoschâ pawasari wehleschanas! Bet joks paleek joks. Jau tagad ar 90 proz. pareisibas war pateikt, kursch atgreesisees schinî masajâ sahlê.

Grafs Otello.

Naudu

newar mahjâ glabat. Noguldat naudu Wislatwijas Lauksamneeku Krahj-Asdewu Sabeedribâ **„Selta Lats" Rigâ, Kalku ceļâ 12.** Maksâ augstos prozentus un isnemsatsâ bez eepreekschejas usteitschanas.

Karstas zihnas ap Kulturas fonda pabalsteem

Wakardeen Kulturas fonds notureja šawu pehdejo sehdi schinî sesijâ. Zaurskatot peespreeschamo pabalstu projektus, izsehlâs karstas un sihwas debates. Wiswairak eebildumus zel dep. Dr. Reinhards. Isnemot pretalkohola kustibas weizinaschanai paredsetos lihdsekllus, kurus winsch aisstahw, pret wisâm zitam wajadsibam Dr. G. Reinhardam ir šawi eebildumi. Sewischki asi winsch isteizâs pret SPRS. Neatsihst ari Rigas simfonisko orkestri un leek preekschâ paredseto pabalstu orkestrim strihpot. Tâpat ir preti pret schurnalistu pabalstischanu un ir sewischki nemeerâ, ka stipendija paredseta Kr. Eliasam. Saprotams, wisus wina preekschlikumus noraida. Ihsi pirms sehdes beigam, winsch leek preekschâ šamasinat sporta weizinaschanai paredsetos lihdsekllus par 3000 Ls un tos peespreest dselszekneeku beedribas behrnu wasaras sanatorijai. Kad ari to noraida, tad dep. Dr. Reinhards isteikdams asus pahrmetumus kreisajam spahrnam, protestedams atstahj sehdi.

Ar labakeem panahkumeem ussstahjâs kreetvu aisstahwis arkibiskaps Jahnis Pommers. Us wina preekschlikumu peespreesch pabalstus peezâm kreetvu kulturelâm beedribam. Tâpat prasa eetvehrot latgaleeschu intereses biskaps Ranzans. Wisumâ nemot dome stipri grosa Masâs domes preekschlikumus. Pabalstus peespreesch:

E. Rosentalei mahkslas salona ustureschanai Ls 750.—, M. Grinbergai leetischkâs mahkslas darbeem Ls 750.—, B-bai Latw. schihdu skolu zentralâ organisazija Ls 1.000.—, Saweenibai Latw. lauks. zentralb-ba lauks. kinofilmas eegahdaschanai Ls 890.—, Latw. behrnu draugu b-bas Daugawpils nodalai behrnu dahrsam un behrnu rihtu šarihkoschanai Ls 500.—, Leetuwju latoku jaun. b-bai „Schweesa" kurseem Ls 500.—, Kreewu Universitates kurseem Ls 1.500.—, A. Aschman ritmikas un musikas skolai Ls 500.—, Latwju dramatiskeem kurseem Ls 1.500.—, M. Wigner-Grinberg dseed. studijai Ls 500.—, Tautas Augstskolu b-bas Jelgawas nodalai Ls 1.000.—, Isglihtibas ministrijai filmam Ls 3.810—, E. Wignera fonologijas institutam Ls 1.500.—, Latwju musikas weiz. b-bai Ls 2.000.—, Zehsu musikas skolai Ls 2.000.—, Beedribai „Perez klubs" Ls 1.000.—, Daugawpils latw. behrnu patwerſmei Ls 500.—, Tautas augstskolu b-bas Walkas nodalai Ls 1.000.—, Kreewu kult. isgl. b-bu Latwijâ zentralai saweenibai Ls 1.000.—, Zentr. latw. jaun. saw. Walmeeras nodalai Walmeeras musikas skolai Ls 2.000.—, Weestura saweenibai Ls 1.500.—, Rigas simfoniskam orkestrim Ls 2.000.—, E. Wigneres ritmijas skolai Ls 500.—, Mehrdseenes pag. Dsehrwu 2. pak. pamatskolas kurseem Ls 800.—, Latgaleeschu skolotaju zentralai beedribai kurseem Ls 1.000.—, Beedribai „Tora wderech erez" kurseem Ls 500.—, Leepajas filharmonijai Ls 8.500.—, Tautu saweenibas weiz. beedribai Ls 1.000.—, Latw. jaun. saweenibai widusskolas ustureschanai Ls 800.—, Latw. Jaunatnes Sarkanam Krustam Ls 1.000.—, Latw. naz. jaun. saweenibai Ls 1.000.—, B-bai „Darba Jaunatne" Ls 700.—, Latw. katoku jaun. b-bai Ls 1.000.—, Zentr. latw. jaun. saweenibai Ls 500.—, Lauku strahdn. arodb-bas Wezauzes nodalai — kult. darb. kurseem Ls 500.—, Latw. behrnu draugu b-bas Talsu nodalai Ls 500.—, Latgales studejoscho stipendijam Ls 6000.—, Dailes teatrim 2. avanss Ls 10.000.—.

Kulturelâm b-bam prowinzês. Daugawpils latw. beedribai mahjt. un leetischkâs mahkslas kurseem Ls 1.000.—, Latw. naz. jaun. saw. Lejaszeema nodalai orkestra instrumentu eegahdaschanai Ls 600.—, Kalnamuischas sanatorijai mus. instrumentu eegahdaschanai Ls 1.000.—, Rihtes pag. waldei isrihkojumu telpu isbuhwei (ar sew. not.) Ls 1.500.—, Cezawas dseedaschanas b-bai nama isbuhwei (ar sew. not.) Ls 1.500.—, Osolneeku pag. sadraudſ. b-bai nama pahrbuhwei Ls 2.000.—, Wentspils latw. b-bai musikas instrumentu eegahdaschanai Ls 1.000.—, Ramkas un Jaunpeebalgas sabeedriskâm organisazijam praktisti sinatniskeem kurseem Ls 1.000.—, Semgales kult. weiz. b-bai Birsgales pag. z. Rembati kult. wajadsibam Ls 500.—, Nihkrahzes pamatskolas padomei skatuwei Ls 500.—, Sakas peensaimneeku sab-bai telpu isbuhwei Ls 1.000.—, Leelwahrdes tautas nama saweenibai nama zelschanai (ar sewischku noteikumu) Ls 1.500.—, Lauberes-Osolu bibl. b-bai nama isbuhwei (ar sewischku not.) Ls 1.500.—, Smiltenes un aptahrtnes amatneeku b-bai amatneeku kurseem Ls 500.—,

Grahmatu isdoschanai: Mühlenbacha wahrdnizas isdoschanas turpinaschanai Ls 15.400.—, Mühlenbacha wahrdnizas redigeschanai Ls 3.600.—, Walsts bibliotekai A. Gintera manuskripta „Latw. sinatne un literatura" 1886.-1895. g. g. eeguhschanai Ls 2.000.—, Agronomam R. Scheninam manuskripta „Ahrstneezibas augi, to kultura un eewahkschana" isdoschanai Ls 1.000.—, S. Lenzei latw. walodas werbu saraksta isdoschanai Ls 1.000.—, Latw. literariskai b-bai Mannhardta rokraksta isdoschanai par baltu tautu mitologiju Ls 1.500.—, G. Meesim kilografisju klischeju pagatawoschanai Ls 500.—, Latw. skolotaju saweenibai 10 gadu darb. pahrskata isdoschanai Ls 1.500.—, Isglihtibas ministrijai Barrè latw. walodas mahz. isdoschanai frantschu walodâ Ls 1.000.—, Tautu saweenibas weiz. b-bai Latwijâ 2. rakstu krahjuma isdoschanai Ls 800.—, J. Maderneekam grahmatas „Ornaments" 2. d. isdoschanai Ls 1.500.—, 2. Latw. widusskolu skolotaju b-bai paidagogiskas literaturas isdoschanai Ls 1.000.—, Skolu wirswaldei technisku grahmatu isdoschanai Ls 2.000.—, Latwju rakstneeku un schurn. arodb-bai grahmatas „Latwju prese 10 gados" isdoschanai Ls 1.500.—, Latw. Universitates botaniskam dahrsam rakstu isdoschanai Ls 2.000.—, Prof. A. Spekem grahmatas „Riga im Licht eines humanistischen Lobgedichtes" isdoschanai Ls 800.—, Grahmatas „Baltkreewu grahmatas wehsture" isdoschanai 30 eks. Ls 1.000.—, Dr. A. Bebris darba „Ihss normalâs histologijas kurss" isdoschanai Ls 2.000.—, Prof. J. Dsirnem grahmatas „Praktiskâ ahrsta kirurgija" isdoschanai (ar sew. noteikumu) Ls 2.000.—, Latw. wehstures pehtischanas b-bai rakstu krahjuma „Rewoluzionarâ kustiba Latwijâ" isdoschanai Ls 1.000.—, Doz. E. Blesem darba isdoschanai par wezakeem latw. personu wahrdeem un uswahrdeem Ls 1.500.—, Latw. skautu zentr. organisazijai rokas grahmatas isdoschanai Ls 1.000.—, Filologu b-bai rakstu 8. sehj. isdoschanai Ls 2.500.—, Saweenibai „Kalpaka bataljons" pulkw. O. Kalpaka monografijas isdoschanai Ls 1.500.—, Doz. Fr. Gulbim Optikas kursa isdoschanai Ls 1.500.—, Rokas grahmata sabeedriskeem darbineekeem Ls 2.000.—, Kulmana Frantschu walodas wadona eegahdaschanai Ls 800.—, Baltkreewu isgl. pahrwaldei baltkreewu skolu grahmatu isdoschanai (ar sew. noteikumu) Ls 2.500.—.

Ahrsem. stipendijas ahrpus L. U. stahwoscheem sinatneekeem: Annai Berg Ls 1.000.—, Marijai Kalnin Ls 800.—, Cand. phil. A. Behrskalnei Ls 800.—, F. E. Stolam Ls 400.—, Filosofijas doktorandam J. Studentam Ls 400.—, Agronomam P. Konradam Ls 400.—, Agronomei D. Needrai Ls 400.—, K. Starzam Ls 400.—, W. Zaunem Ls 400.—.

No reserwes fonda: Latwju mahkslineeku darbu isstahdes sarihkoschanai Stokholmâ Ls 2.000.—, K. Osolam-Eichwaldam Norwegijas massaimn. instituta nobeigschanai Ls 750.—, Masajai Domei sewischkâm wajadsibam Ls 2.000.—, Araju sazihkstem Ls 1.000.—, peenem Rigas leprosorijai — radiofonam un bibliotekai Ls 500.—, peenem Talsu leprosorijai — radiofonam, musikas instrumentu un bibliotekai Ls 500.—.

Ihpaschi pabalsti mahkslineekeem: 5 Leepajas operas solisteem (A. Kortanam, A. Preedneekam, K. Kruhminam, J. Gulbim un M. Skujinai) studijam pee prof. Losakko Leepajâ, kopigi Ls 1.000.—, Wijolneekam K. Westenam studijam ahrsemês Ls 600.—, Pianistei L. Reinhold — studijam ahrsemês Ls 600.—, Naz. operas solistam J. Wihtinam studijam ahrsemês Ls 600.—, Naz. operas solistam R. Wasiljewam studijam ahrsemês Ls 600.—, Pianistei M. Kahrklinai studijam ahrsemês Ls 600.—.

Pabalsti schurnalisteem un rakstneekeem: K. Eliasam ahrsemju stipendija Ls 667.—, Sch. Grusewskim ahrsemju stipendija Ls 667.—, B. Eglitim ahrsemju stipendija Ls 667.—, E. Blankam ahrsemju stipendija Ls 667.—, J. Wainowskim ahrsemju stipendija Ls 666.—, Al. Grihnam ahrsemju Ls 666.—.

Ahrsemju stipendijas paidagogeem: Latw. widusskolu skolotaju b-bas delegatam uz Bukarestas starptautisko widusskolu skolotaju kongresu Ls 500.—, Latw. skolotaju saweenibai 10 delegatu komandeschanai uz Lokarno paidag. konferenzi Ls 2.500.—, Rigas pilsehtas jaun. peht. institutam darbineeka R. Drikka komandeschanai uz 4. starptautisko psichotechnisko kongresu Parisê Ls 500.—, Techniško skolu skolotaju b-bai weena skolotaja-inscheneera komandeschanai uz nodarboschanos pa wasaras brihwlaiku lahdâ no Wahzijas fabrikam Ls 500.—, Jelgawas apr. tautskolu inspektoram Fr. Obschteinam zela naudai ekskursijas wajadsibam uz Austriju ar šawa rajona skolotajeem Ls 400.—, Skolotajam Fluginam, komand. uz ahrsemem Ls 2.500.—.

Fisiskai audsinaschanai sportam: Isgl. min. fisiskâs audſ. inspekzijai wispahrejâm paidag. sporta un skolu fisiskâs audſ. wajadsibam Ls 1.000.—, Latw. sporta organisaziju apweenibai Ls 3.500.—, B-bai „Strahdneeku Sports un Sargs" Ls 3.500.—. 20. dezembri 1926. g. sehdes lehmumu par Kult. fonda bibliotekai peeschkirschanu Tornakalna latw. palihdſ. b-bai anulê un biblioteku nodod Behrgu lauks. b-bai Ahdaschu pagastâ.

Walsts bibliotekai peespreesch 100 eks. W. Zaunes autoru tabeles.

Latw. naz. jaun. Burtneeku nodalai 30. aprilî 1924. g., skatuwei peespreestos Ls 400.— atkaut nodot Tautas nama „Lihdums" Burtneekos skatuwei.

Latw. kult. weiz. b-bas Tukuma nodalai (kas likwidejas) peespreesto L. K. biblioteku nodod Tukuma pilſ. bibliotekai (kam weens komplekts jau peespreests).

Latw. jaun. saw. Raunas-Mescholes org. (kas likwidejas) K. F. biblioteku nodod Zentr. latw. jaun. saw. Raunas-Mescholes nodalai.

Ahrsemju zelojumeem. glesnotajeem un tehlneekeem — prof. R. Tilbergam, J. Annusam, E. Binem un R. Schweizem — katram 900 latu un koktehlneekam Behrneekam — 400 latu. **Akteereem:** no Nazionalâ teatra — Teodoram Lahzim, Konradam Kwehpam un Alisei Brechman — katram 600 latu, Annai Kwehps-Jakobson — 400 latu; no Dailes teatra — Weltai Sommer-Werner 600 latu.

Reserwê 25.000 latu Latwijas enziklopedijas isdoschanai un usdod Masai domei sagatawot konkretu preekschlikumu.

—rš.

Saule Brilliant Wislabakais pasaulê metalspodrinoschanas lihdseklis. Tahlr. 5-3-6-1.

Asfalteto trotuaru rajonu pagarinàs lihdſ Matisa eelai

Katru wasaru Rigâ lej asfalta trotuarus, bet wehl joprojam Riga newar sagaidit, kad beigsees schî gahjeju raudinaschana duhmos. Marijas eela israkta. Tur leekot tramwaja sleedes un scho darbu, kas tik koti trauzê satikſmi, tuwakâ nahkotnê wehl newarês pabeigt.

Uz Kr. Barona eelas rok leepas, saschaurina trotuarus, lej un asfaltê. Schî wasara atkal japawada kodigos darwas duhmos.

Par asfalta trotuaru rajona pagarinaschanu lihdſ Matisa eelai Rigas pilsehtas waldes wirsinscheneers Efferts „Pehdejâ Brihdî" lihdſstrahdneekam paskaidroja:

Eelu trotuarus asfaltê un paplaschina katru gadu. Tas sinamâ mehrâ eerobescho leelos putekkus un garantê labaku eeschanu. Polizija grib jau sen asfalteschanas projektu isweſt koti plaschi, bet pagaidam tas naw eespehjams. Paschlaik asfaltês pee Brihwibas un Matisu eelam. Jau pirms tschetreem gadeem schis darbs ir sahkts un wehl weenwehr turpinajas. Schogad asfalteschanas darbi bija paredseti koti plaschi. Tâ to ari gribeja polizijas eestahdes, bet pilsehtas walde atsina, ka ta buhtu pahrak smaga nasta Rigas namsaimneekeem, jo pagaidam pilnigi peeteek ar lihdſschinejo trotuaru kahrtibu.

Asfalteto eelu trotuaru rajonus mehs zenschamees paplaschinat pakahpenisku, zik to atkauj budschets un saimneeziskee apstahkli wispahr. Asfaltê ne tikai Matisa eelas rajonâ, bet daudsâs wectâs pilsehtâ, kur tas ir nepeezeeschams.

Kas atteezas uz Marijas eelas pahrbuhwi, par kuras putekkeem suhdsas nemasums pilsonu, tad jasaka, ka pagahjuschâ gadâ usnahza seema un isbuhwi newareja pabeigt. Scho eelu pilnigi pahrbuhwê un tas prasa deesgan ilgu laiku.

Ja pilsoni suhdsas par putekkaino eelu, tad polizijas eestahdem jaraugas, lai tâs pilnigi un wajadsigâ laikâ aplaista. Aplaistischana ir namsaimneeku peenahkums. Usbehrtâs smiltis uz Marijas eelas pehz laboschanas drihsumâ aiswedîs. Winas usbehrtas, lai izselto akmeņu starpas peepilditos ar semem.

Rigas prefekts T. Grinwalds

„Noteikumos bija paredsets, ka asfalteto trotuaru rajonu paplaschinâs lihdſ Gertrudes eelai, tagad to darîs lihdſ Matisa eelai. Sawus trotuarus islabot ir katra namihpaschneeka peenahkums. Tuwakus norahdijumus schinis jautajumos par asfalteschanu dod buhwju walde. Polizija tur neeejauzas. Prefekturâ par scho jautajumu nekas naw spreests."

Eelu dselszeku sleeschu pahrlikschana Kr. Barona eelâ.

Gases zaurulu pahrweetoschana Marijas eelâ no eelas sem trotuara.

Adolfs Erss

Engela nahwe

Stahsts.

(10. turpinajums)

Manekenam pakeesi bija panahkumi. Pee Grihschka weikala loga apstahjâs katrs garamgahjejs: kungs zilindri un stehrkelê, klaidonis negenê un krahsu pasaudejuschâ kaklautâ, dama sihdâ un pehriu krellês, ubadse skrandâs. Wineem likâs, ka tur stahw dsihwa seeweete, skaisti kahju islikusi uz paaugstinajuma, lai parahditu glihti isstrahdato kurpi un smalko seki, kura neslehpj meesas krahsu un siltumu. Seeweete stahweja cetehrpta wisjaunakâs Parises modes sihdâ ar zepuri galwâ no Rebanes darbnizas. Zepures kaunigâ paspahrnê azis bija tik dsihwas, itkâ winâs tuhlin sahktu dseedat lakstigalas, bet sejâ tahda isteikſme, ka smaidâ schkita nupat eedrebesees no sirds starojoschâ laipniba. Tikai pehz ilgakas apluhkoschanas skatitaji redseja, ka tas ir nedsihws manekens.

Azis apmahnoschais daikums sazehla walodas un weikals eeguwa slawu. Kahds neprahtigs dsejneeks lellei bija weltijis garu odu, kuru sludinajumos nodrukaja Icelais wakara laikraksts. Teiza gan, ka dsejneeks manekena krahschnumu pahrspihlejis, bet Grihschka slawu un pirzejus tas tikai pawairoja un Grihschka fotografija parahdijâs kurpneeku almanachâ.

Grihschka mahjas laimi ar to waretu usskatit par sasneegtu, ja katrai laimei pehdâs nesekotu sawa nelaime. Ne welti uz wispasaules krematorija rakstits: „Esi weenmehr gataws sadegt". Manekena burwigais spehks, eenahzis mahjâ, Grihslim atnehma sirds meeru. Winsch pats nesaprata, kâ tas notika. Kas waretu domat, ka schis swarigais wihrs wehl spehjigs pasaudet lihdſswaru! Bet manekena eespaids bija tahds, ka Grihsli pahrnehma wehleschanâs teektees pehz neredsetas seeweetibas ideala. Kaut gan sawu Emiliju winsch mihleja joprojam, bet sajuta šawadu pahrmaterialistisku twihkſmi ispildit wehl kahdu neskaidri nojaustu usdewumu. Wina skats pee loga kawejâs wairak, nekâ wajadsigs weikala darischanâs, winam negribot bija jadomâ par nedsihwo seeweeti logâ, kura likâs wisdsihwakâ un pateesakâ. Azis winam likâs tikai tagad atdarijuschâs un tikai tagad tur stahweja seltitî ar sihdu apsisti diwani blakus Maderneeka sihmeteem krehsleem un Fridrika museja oleografijas lepojâs pretim Purwischa glesnai. Greestu lampas wisukoja ar kristala stikleem. Ari par pascha Grihschka labsajuhtu Emilija gahdaja gandrihſ wairak, kâ par sawu kanarijas putninu. Ko lai dara, ka schai gahdibâ tomehr kautka truhka? Emilijas dwehselê wiss bija tikai leetas — ari Grihslis bija tikai leeta, ar kuras esibu jarehkinajas kâ ar notikuschu faktu, kas atkahrtojas tahds pats schodeen, kâ wakar. Fakts sehdeja schuhpukkrehslâ un smehkeja, Emilija winam preekschâ lasija awises; fakts sehdeja pee galda, Emilija wina schkihwi eelika treknako kumosu; fakts garlaikojâs, Emilija sarihkoja kafiju; fakts gribeja preezatees, Emilija winu laida lihdſ Krauklim uz klubu; fakts gribeja isklaidetees, Emilija winu weda uz teatra pirmisrahdi, bet katrâ sinâ tikai uz pirmisrahdi, kur war parahdit ari sewi. Ari manekena eeraschanâs weikalâ scho eerasto kahrtibu negrosija, kaut gan wairak kluwa sajuhtams, ka kautka truhkst.

(Turpmak wehl.)

Adolfs Erss.

Durwis ar septinàm atslehgam

Edgara Wollesa romans

(16. turpinajums.)

„Ers Hugs, buhdams sem basnizas lahsta sawu grehku dehl un nedrihkstedams zeret, ka tiks apbedits pehz kristigâs zeremonijas, lika israkt semê leelu kapa weetu preekſch sewis un sawas zilts dehleem, un scho kapa weetu, kuru nosauza par Selfordu kapenem, eeswehtija peenahzigâ kahrtâ lahds šwehts wihrs, wahrdâ Markus, bet slepeni, minetâ lahsta dehl. Un schis kapenes, skaitâ diwdesmit, winsch lika taisit no dihwaini tehsta akmeņa, ar daudseem stuhreem un izsilneem, kas bija brihnischkigs redseschanai."

„Simteem gadu Selfordu kapu weeta palika likumigi neeeswehtita," Lensdauna kundse sazija. „To isdarija tikai 1720."

„Kur atrodas schi weeta?" jautaja Diks waldsinats.

„Ta atrodas Selforda parka stuhri; sawada, baiga weeta maza uskalna galâ, wezu koku widû. Winu sauz par besputnu meschu, jo tur nekad putni naw redseti, bet es domaju, ka tas isskaidrojams ar wakeja uhdens truhkumu daudſ juhdschu tahlâ apkaimê."

Dikam wajadseja domat par katru wahrdu, kuru runaja, lai nenodotu šawu meschonigo usbudinajumu.

„Kas apdsihwo pili? Domaju, ka pee parka buhs lahda pils?"

Lensdauna kundse paloztja galwu.

„Lordam Selfordam promesot, tur mahjo pahrwaldneeks. Misters Hewloks man stahstija, ka muhsu radineeks neeeredsot weetu un buhtu to pahrdewis, ja winu nesaistitu mantojuma pahrejas kahrtiba."

Diks apsedsa seju ar roku, zensdamees koncentret domas.

„Waj esat lahdreis redsejuschi scho klejojoscho Selfordu?"

„Tikai weenreis, kad winsch bija wehl mass un bija nodots skolâ. Winsch man gan ir rakstijis; weenu wehstuli sanehmu wehl nesen. Es parahdischu jums, ja juhs tas interesê? Waj juhs koti interesê lords Selfords?"

„Loti," winsch sazija ar usstwaru.

Lensdauna kundse isgahja no istabas un atgreezâs ar masu koka lastiti, kuru atwehra. Isnehma wairakas wehstules un weenu no tâm pasneedsa Dikam. Ta nahza no Berlines, un bija rakstita 1914. gada aprilî.

„Mihlâ krustmaht,

„Ir pagahjuschi daudſ gadi, kopsch neesmu Jums rakstijis, un ari neko dewis par sewi dsirdet, kadehl man gandrihſ kauns tagad jums rakstit. Bet sinadams, ka Juhs intereseja-tees par porzelanu, nosuhtu Jums wezu germanu alus kausu no peespadsmitâ gadsimtena.

„Mihli sweizinadams

„Pjerss".

Nokraksts bija tas pats, kuru Diks bija redsejis mistera Hewloka kantori.

„Protams, es neesmu wina krustmahte," Lensdauna kundse sazija, mekledama wehl wehstulês. „Ihstenibâ esmu wina otrâs paaudses mahsiza. Te buhs otra wehstule."

Ta bija suhtita no lahda hotela Kolombâ un bija tikai gadu weza:

„Sekmigi strahdaju pee grahmatas, kaut gan ir mulkigi tik swarigâ wahrdâ saukt nesakarigu peesihmju kolekziju. Newaru jums isteikt, zik koti mani apbehdina juhsu nelaime. Waj es waretu jums ko palihdset? Sakat tikai, ko es waretu juhsu labâ darit. Luhdsu, aisejeet ar scho wehstuli pee mistera Hewloka. Es winam jau rakstiju, atwehlot ismaksat jums tahdu naudas sumu, kahdu peeprasisat."

Diks nejautaja, kas ta bija par nelaimi. Winsch noprata no Lensdauna kundses melnâ tehrpa, ka winas sehras bija nesenas.

„Es, protams, negahju pee mistera Hewloka, kaut gan winsch pehz Pjerſa wehstules sanemschanas man koti laipni atrakstija un peedahwaja palihdsibu. Un tagad, kad esmu apmeerinajusi juhsu sinkahri, warbuht juhs apmeerinasat manejo. Ko nosihmê schee ustrauzoschee rihkojumi un kadehl mums jabuht gatawam katrâ deenas waj nakts stundâ atstaht pilsehtu?"

Sibilla bija zeetusi klusu, un usmanigi klausijusees, bet tagad isteiza šawus eesfatus.

„Esmu pahrleezinata, ka misters Martins nedos mums aplamu padomu, maht," wina sazija; „un, ja winsch wehlas, lai mehs buhtu gatawas katru mirkli dotees prom, man schkeet, mums wajadsetu paklausit. Tas stahw sakarâ ar atslehgu?" Wina wehrsa šawas nopeetnâs azis uz Diku.

„Ja," winsch sazija, „un ari wehl ar ko zitu. Kâ jau teizu, es wehl tikai taustos. Daschi fakti ir skaidri, bet ziti wehl janoskaidro."

Winsch jautaja Lensdauna kundsei, waj wina ir kautko dsirdejusi par Stalletti, bet wina pakratija galwu.

„Waj pasihstat misteru Kodiju?" Diks jautaja un wina brihdi padomaja.

„Ne, man schkeet, nepasihstu," wina atbildeja.

13. nodaļa.

Nedaudſ minutes wehlak Diks atwadijâs un dewâs uz Bedforda Skwera pusi. Reis waj diwreis winsch atskatijâs atpakaļ. Otrâ pusê zelam lahds zilweks gahja ar winu soli, turotees kahdus diwdesmit jardus eepakaļus. Teeschi aiz muguras bija otrs slaists. Uz Bedforda Skwera stuhra gaidija taksometra rati, un schoferis usmahzigi aizinaja. Bet Diks neatbildeja. Winsch bija modrs schonakt. Ar diweem zilwekeem winsch waretu tikt galâ, bet breesmas šweschos taksometra ratos nebuhtu tik weegli pahrwaramas.

(Turpmak wehl.)

Edgars Wolleſs.

UZ JŪRMALU
pārvadā mebeles, preces (ari gabala sūtījumus) tikai
Auto-Transports
V. Upesleja, Brīvibas ielā № 7 (ieeja no Dzirnavu ielas). Tālr. 2-7-2-9-2.

Latwijas Konserwatorijas absolwenti

Adams Schagats — beidsis Saksa dseedasch. klasi.

Frizis Pukits — Walman-Kruhmin dseedasch. klasi.

Elsa Luhss — Zoman-Dombrowski klaweeru klasi.

Rudolfs Zelms — Saksa dseedasch. klasi.

Josnas Karosas. Spez. teorijas un ehrgelu klases.

Skantu esperanto kursu 1. islaidums. X) Wispasaules skantu-esperantistu s-bas pahrstahwis Rudsinsch.

Olga Mednis — Saksa dseedasch. klasi.

Latwju dramatisko kursu waditajs ar schigada absolwenteem.

Wasarswehtkos wisi isbrauz no pilsehtas

R. Uf juhrmalu! Schis sauzeens atskaneja wakar, kad pehz ilgakas nikoschanàs wehji aisskrehja uf seemeleem un winu weetâ eestahjàs pirmà karstà deena. Ridsineeki bareem brauza uf juhrmalu!

Wakar bij pirmà karstà deena. Agrâ rihtâ nolija spehzigs leetus, bet tad ap plkst. 8 sahka spihdet saule. Dsihwsudrabs termometra stobriņâ ap pusdeenas laiku uskahpis lihdz 29 gr. R. Sweedrus slauzidami un zepures rokâ turedami, pa eelam ehnas pusê staigâ wihreeschi; damam weeglaki — tàs tehrpuschàs dsidrak. Winas zaurspihdigas un weeglas, eterisklas un aromatisklas.

Friseereem wakar raschas deena. Kur ween pawer weikala durwis, wisur spoguku preekschâ sehd plikpauraini kungi, bet uf grihdas laudsem „seemas spalwa". Weegla sajuhta pehz apzirpschanàs.

Bulwaru kioskos un kafejnizàs pastiprinata kefira un jogurta dserschana. Dser ari tautisko

Nosuhtamo mantu kal ni uf stazijas perona.

Uf sakumeem puschkota motozikleta.

Wakar juhrmalas wilzeeni bij stipri pahrpilditi. Pilnigais wilzeenu wasaras sarakstS stahsees spehkâ tikai pehz daschàm deenam, bet brauzeju wakar bij papilnam. Ar wilzeenu plkst. 12 deenâ wakar nobrauza ap 700 pasascheeru; pahrejos wilzeenos bij ap 400—500 brauzeju. Brauza uf Bulleem, Buldureem, Edinburgu, Mellusceem. Bagaschas nesejeem bij darba pilnas rokas. Ir ko norautees un pahrsteeptees.

Stazijas peronâ bagaschas kalni. Un ko wisu tur neredsi! Nikeletas behrnu gultiņas, skahrda wannas ar traukeem matratschi, kafejas dsirnawinas un slotas, tschemodani un spaini, behrnu ratini un koka sirgi. Wakar uf weenu wilzeenu nodewa 200 weetas bagaschas. Bileschu kontroletaji pee usejas peronâ preezajas: luhk, esot drusku dsihwibas!

Un tad, kad padod wilzeenu, sahkas wagonu sturmeschana. Speedz masee, rahjas leelee. Weens otru bursmâ pasaudê, usmin zitam uf pirkstagaleem. Energiski strahdâ ehkoni un plezi. Laimigi juhtas tee, kas pirmee eesturmejuschi sehdweetas wagonâ pee loga: buhs wismaz drusku wehsaki. Tad, kad wilzeens sahk kustetees, wagonâ sazelas brehka: logus, luhk, drihkstot atwehrt tikai stazijas pusê. Sahkas ihstas Egiptes mozibas. Aumalam lihst sweedri, un pasascheeri kluhst apatisksi. Bet wilzeens weenmuligâ ritmâ nes wasarneekus prom, tuwak pee saules, tuwak pee uhdena.

Dsihwa kustiba wakar ari bij notwehrosama uf pontona tilta. Wesumu rindas ar wasarneeku mebelem trauzàs pahri Daugawai uf juhrmalu.

Swehtku atpuhtas brauzeens klusâ plawu upê.

Jaunà paandse ar mei jam puschkotâ laiwâ.

Wilis Strauts

Strehlneeku dahrsa atklahschana un wiss zits, kas ar to sakarâ

Wasaras romantika. — Karstà deena. — Dee nas publika. — Seltotàs formas. — Pukes. — Jupiteristàs sirdis. — Snaudoschee strasdi. — Swaigsnes. — „Ehselis." — Atwehrtee wahrti. — Seedondeenu preeks.

Ilgi gaidità junija deenas! Wakar winas peenahza. Peenahza ar tahdu karstumu, ka tee, kam kahdreis ari mati bijuschi, nedrihksteja nonemt zepures, lai nedabutu saules duhreenu. Meteorologi atbrihwoti no smaga peenahkuma — wineem naw jasilda wairs saule.

„Deewischka deena!" teiza skolneezes pehz laimigeem eksameneem. Wairs nespeeda sirdi Nutona binomi.

„Hm! Laikam buhs gan wasara", sazija skeptiskas damas, apluhkodamas zaur lorneti weenâ nakti sasalojoschos kokus, kas pilsehtu kà „Monnu Wannu" eetinuschi sakâ lahsu nakts plihwuri.

Ja eelàs satika pasinas — apsweizinajàs sweedrus slauzidami ar „tahds kahrsts laiks". Tà tad — akutakais jautajums! Latwijas-Kreewijas lihgums, saprotams, ir tikai blakus parahdiba!

„Deewischkàs" deenas pirmais nowakars sewi eemeesoja wasarigu romantiku. Pehrkoni, sibeni, musika un plaukstoscho kastanu seedu aroms muhs peesklanoja wezmeisteru melodijam, ko wakar Strehlneeku dahrsâ no estrades raidija simfoniskais orkestris.

Strehlneeku dahrsa publika wakar bija wairak peesklanota katoliskai mischai, kà slaistam junija wakaram. Schkita, ka sanahkuschi tikai nelaimigi mihletaji, lai klasiskà musika wineem drusku peeleetu meega sahles meerigam nakts meegam. Warbuht to padarija wijoles, tschelo un ziti instrumenti, spehletaji, waj reibinoschais seedu tiwans un eemaldijuschàs lasitigalas. Tam katrà sinà warbuht daudz eemeslu. Es redseju kundses sehscham ar tik senatorisku meeru, kà dahrsu fontanu statujas nes waj to waretu isdarit. Sirmi kungi, katrà sinà patrizeeschi, laikam, bija nodewuschees programu studijam, itkà no winàm slanetu wairak musikas, kà no peezpadsmit instrumenteem.

Dahrsâ pahrswarà seltà mirdsoschàs formas. Pa retam ordeni un akselbantes. Peeschu schkindonâ starpbrihschos wareja saklausit Bethowena 9. simfonijas atklanojumu. Warbuht es pahrklausijos — tur ari tad wainigs junijs un daikàs damas.

Strehlneeku dahrsâ seedeja ne tikai sili — wijoletàs atraitnites, bet ari simtkrahsainas damu tualetes, kà fantastiskas pukes, kas usplaukst un noseed weenâ wakarâ un otrâ sawu krahsaino ihpatnibu jau maina. Silas azis — salas seles. Tas bija slaistakais Strehlneeku dahrsa wakardzenas seeds, kas kahdas jaunawas personà ar saules selta mateem nelika meeru jauno un wezo karawihru jupiteristàm sirdim.

Nakts. Kas lai apraksta dahrsu nakti? Es neesmu Pinkertons ne Niks Karters un tamdehl wareju redset tikai to, kas bija azu preekschâ. Kas notika pawiljonos — to sin nakts, kastani un snaudoschee strasdi sawos buhrischos, ar kuru nakts meeru nerehkinajàs orkestra dirigents.

Junija mehneschnaktis ir swaigsnotas, to katris sin. Wakar schis swaigsnes es redseju uf pusi wairak pee zilweku aplakkem, damu azis, un glahsès uf galdeem un wehlâ nakti ari weena otra noguruscha zelinceka papehschos, kad ruhguschpeenu un strebj skahbo putru. Tikdaudz par Rigu.

Bet dselszeku stazijàs? No agra rihta juhrmalas stazijas wirseenâ brauz wesumneeki un ratiņu stuhmeji ar juhrmalneeku bagaschu. Weens pehz otra pee stazijas peebrauz taksometri un ormani. Stazijâ leela dsihwiba un rosiba. Pee bileschu kasem knada. Astès stahw pasascheeri un slauka sweedrus. Un arweenu nahk klaht jauni pasascheeri. Ar behrnu uf rokas un ar behrneem pee rokas steidz gimenes tehwi. Aiz wineem seewas un wezakee behrni, kureem eksameni aiz muguras, ar groseem un aissaineem. Druhsmâ raud behrni, smilkst suni.

Wakar juhrmalas wilzeeni bij stipri pahrpilditi. Pilnigais wilzeenu wasaras sarakstS stahsees spehkâ tikai pehz daschàm deenam, bet brauzeju wakar bij papilnam. Ar wilzeenu plkst. 12 deenâ wakar nobrauza ap 700 pasascheeru; pahrejos wilzeenos bij ap 400—500 brauzeju. Brauza uf Bulleem, Buldureem, Edinburgu, Mellusceem. Bagaschas nesejeem bij darba pilnas rokas. Ir ko norautees un pahrsteeptees.

Stazijas peronâ bagaschas kalni. Un ko wisu tur neredsi! Nikeletas behrnu gultiņas, skahrda wannas ar traukeem matratschi, kafejas dsirnawinas un slotas, tschemodani un spaini, behrnu ratini un koka sirgi. Wakar uf weenu wilzeenu nodewa 200 weetas bagaschas. Bileschu kontroletaji pee usejas peronâ preezajas: luhk, esot drusku dsihwibas!

Un tad, kad padod wilzeenu, sahkas wagonu sturmeschana. Speedz masee, rahjas leelee. Weens otru bursmâ pasaudê, usmin zitam uf pirkstagaleem. Energiski strahdâ ehkoni un plezi. Laimigi juhtas tee, kas pirmee eesturmejuschi sehdweetas wagonâ pee loga: buhs wismaz drusku wehsaki. Tad, kad wilzeens sahk kustetees, wagonâ sazelas brehka: logus, luhk, drihkstot atwehrt tikai stazijas pusê. Sahkas ihstas Egiptes mozibas. Aumalam lihst sweedri, un pasascheeri kluhst apatisksi. Bet wilzeens weenmuligâ ritmâ nes wasarneekus prom, tuwak pee saules, tuwak pee uhdena.

Dsihwa kustiba wakar ari bij notwehrosama uf pontona tilta. Wesumu rindas ar wasarneeku mebelem trauzàs pahri Daugawai uf juhrmalu.

Ilgi gaidità junija deenas! Wakar winas peenahza. Peenahza ar tahdu karstumu, ka tee, kam kahdreis ari mati bijuschi, nedrihksteja nonemt zepures, lai nedabutu saules duhreenu. Meteorologi atbrihwoti no smaga peenahkuma — wineem naw jasilda wairs saule.

„Deewischka deena!" teiza skolneezes pehz laimigeem eksameneem. Wairs nespeeda sirdi Nutona binomi.

„Hm! Laikam buhs gan wasara", sazija skeptiskas damas, apluhkodamas zaur lorneti weenâ nakti sasalojoschos kokus, kas pilsehtu kà „Monnu Wannu" eetinuschi sakâ lahsu nakts plihwuri.

Ja eelàs satika pasinas — apsweizinajàs sweedrus slauzidami ar „tahds kahrsts laiks". Tà tad — akutakais jautajums! Latwijas-Kreewijas lihgums, saprotams, ir tikai blakus parahdiba!

„Deewischkàs" deenas pirmais nowakars sewi eemeesoja wasarigu romantiku. Pehrkoni, sibeni, musika un plaukstoscho kastanu seedu aroms muhs peesklanoja wezmeisteru melodijam, ko wakar Strehlneeku dahrsâ no estrades raidija simfoniskais orkestris.

Strehlneeku dahrsa publika wakar bija wairak peesklanota katoliskai mischai, kà slaistam junija wakaram. Schkita, ka sanahkuschi tikai nelaimigi mihletaji, lai klasiskà musika wineem drusku peeleetu meega sahles meerigam nakts meegam. Warbuht to padarija wijoles, tschelo un ziti instrumenti, spehletaji, waj reibinoschais seedu tiwans un eemaldijuschàs lasitigalas. Tam katrà sinà warbuht daudz eemeslu. Es redseju kundses sehscham ar tik senatorisku meeru, kà dahrsu fontanu statujas nes waj to waretu isdarit. Sirmi kungi, katrà sinà patrizeeschi, laikam, bija nodewuschees programu studijam, itkà no winàm slanetu wairak musikas, kà no peezpadsmit instrumenteem.

Dahrsâ pahrswarà seltà mirdsoschàs formas. Pa retam ordeni un akselbantes. Peeschu schkindonâ starpbrihschos wareja saklausit Bethowena 9. simfonijas atklanojumu. Warbuht es pahrklausijos — tur ari tad wainigs junijs un daikàs damas.

Strehlneeku dahrsâ seedeja ne tikai sili — wijoletàs atraitnites, bet ari simtkrahsainas damu tualetes, kà fantastiskas pukes, kas usplaukst un noseed weenâ wakarâ un otrâ sawu krahsaino ihpatnibu jau maina. Silas azis — salas seles. Tas bija slaistakais Strehlneeku dahrsa wakardzenas seeds, kas kahdas jaunawas personà ar saules selta mateem nelika meeru jauno un wezo karawihru jupiteristàm sirdim.

Nakts. Kas lai apraksta dahrsu nakti? Es neesmu Pinkertons ne Niks Karters un tamdehl wareju redset tikai to, kas bija azu preekschâ. Kas notika pawiljonos — to sin nakts, kastani un snaudoschee strasdi sawos buhrischos, ar kuru nakts meeru nerehkinajàs orkestra dirigents.

Junija mehneschnaktis ir swaigsnotas, to katris sin. Wakar schis swaigsnes es redseju uf pusi wairak pee zilweku aplakkem, damu azis, un glahsès uf galdeem un wehlâ nakti ari weena otra noguruscha zelinceka papehschos, kad tas steidzàs uf mahju sanemt atteezigu porziju pahrmetumu.

Kas wehl bija Strehlneeku dahrsâ? Esmu dsirdejis pahrleezinats, ka ari kahda gimenes tragedija kaut kur kuwumâ pee futbola laukuma. Tà smejàs kahds jauns leitnants sawam kolegim, ka weena seewa esot atradusi wihru mihlakàs sabeedribâ pee zerinu kruhma sehscham. Waj tas ir grehls? Winu mihla buhs tikpat ihsa, kà zerinseedu laiks un pehz tam atkal wihrs rudenigos nowakaros schuhpos dehlu waj meitu un dseedàs sapnainas dseesminas par lahtschu behrneem. Junijs wisu to atlauj — wehl daudz wairak kà Strehlneeku dahrsa publika, pilsehtas prefekts. Kerenska likums un meerteesneschi. Ari lauliba nekriht swarâ, kur sawu noteizoscho wahrdu saka Amorets. Schahdu prozesu newar apturet, ja gribat sinat, pat ar tautas nobalsoschanu.

Pa Strehlneeku dahrsa ejam klihda wehlâ nakti staigataji. Kas sin, ko atnesis schim weentulibas un nakts aksitoschàm dwehselem schi wasara? Warbuht laulibas gultu, paschnahwibas mehginajumu, waj wisai sihmigu komplimentu „ehselis", ar kahdu beeschi weens otru apwelti isbijuschee mihletaji, kad mihlas pawasaris aiz muguras.

Lai nu kà! Wasara un Strehlneeku dahrss ir atwehruschi sawus seedoschos wahrtus musikas, labas wirtuwes, tihkama meera zeenitajeem, laimigeem un nelaimigeem. Rudeni, kad aiswehrsees schee wahrti — mehs sawilksimees sawàs istabàs, kinomatografos, teatros un pa krehslaineem brihscheem buhsim peetizigi ar reteem rokas speedeeneem — glahstu weetâ, ko atlauj Strehlneeku dahrss sawàs apslehptàs ejàs.

Kam slahpst, lai dser seedondeenu preeku!

Wilis Strauts.

Leelas swehtku sapulzes Jelgawâ. Amatn. beedr. sahlê, Akademijas eelâ, II. Wasaras swehtku deenâ, plkst. 10 rihtâ un plkst. 5 pehz p. teek sarihkotas **leelas garigas atmodas sapulzes.** Kurâs runas Rigas Pestischanas Templa mahzitajs W. Fetlers par tematu: „Wasaras swehtku gars". — Peedalisees Rigas Pestischanas Templa koris un ragu orkestris. — Eeeja pret dseesmu lapinam. — Pehz pirmàs sapulzes plkst. 1 kopigs gaujeens no sahles pahri koku tilteem, pee pilsehtas brihw. peldetawam, kur notiks plkst. 2 mahz. W. Fetlera wadibâ tizigi atgreesigo lauschu **kristiba** sem klajas debess, pehz Jesus Kristus pawehles un pirmàs kristigàs draudses preekschstihmes. Pee tam mahz Fetlers runàs par tematu: „Atgreeschatees un leekatees kristitees." Koris dseedàs pee kristibas. — Pirmos swehtkos. Garigas sapulzes Kr. Barona eelâ Nr. 10, Kara Inwalidu sahlê, plkst. 10 rihtâ un 4 p. p.

Latwijas Uniwersitates jauneewehletee profesori

Ernests Fehrmans.

Jahnis Kupzis.

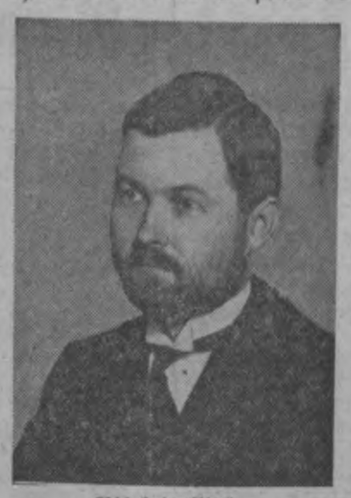
Nikolajs Malta.

Reinholds Putninsch.

Oskars Luzs.

Oktaws Trebn.

Tscheekurkalns tiks pee ehrtas satikſmes

N. Wakar Rigas eelu dſelſszeku ſabeedriba eepaſihſtinaja pilſehtas waldes lozekłus un preſes pahrſtahwjus ar jaunbuhwejamo tramwajliniju Feniks — L. Schmerlis.

Spezialos tramwaja wagonos weesus noweda lihdſ Feniksa gala linijai, kur no Ropaſchu eelas ſahkot patlaban uſleek pirmàs ſleedes atjaunojamai linijai. Linijas ſahkumà bija uſzelti ſakumeem un walſts karogeem dekoreti goda wahrti. Jaunàs ſleedes jau uſliktas daſchu ſimtu metru garumà. Pilſehtas galwa A. Andersons ar nikeletu bultu peeſtiprinaja pirmo ſleedi pee gulſchna. Sleeſchu peenagloſchanu iſdarija ari Rigas eelu dſelſszeku ſabeedribas waldes preekſchſehdetajs Erhards, ſabeedribas direktors Melzers, pilſehtas buhwnodalas waditajs insch. Jagars, pilſehtas wirsinſch. Efferts, pilſehtas domes preekſchſehdetajs Dehkens, tramwaju jaunbuhwju waditajs insch. Krause un Belgijas chargè d'affaires barons Selys - Fanſon.

Atjaunojamà tramwajlinija Feniks — L. Schmerlis pirmo reiſi uſbuhweta 1906. gadà. 1907. gadà ſcho liniju, kuras garums ir pahri par 3 klm., iſleetoja 575.000 paſaſcheeru, bet 1914. gadà paſaſcheeru ſkaits bija peeaudſis lihdſ 1.500.000 paſaſcheeru. Linija paſtahweja lihdſ 1915. gadam, kad uſ frontes komandeera pawehli to noahrdija un ſleedes ewakueja no Rigas.

Tagad atjaunojamà linija eet agrakà wirſeenà un winas garums ir 3,13 klm. Linijas atjaunoſchanas darbi iſmakſàs apm. Ls 252.913. Linija buhs weenſleeſchu, bet no 1. linijas gala punkta Widſemes ſchoſejà lihdſ Ropaſchu eelai diwſleeſchu. Linijà eebuhwès apm. 325 tonnas ſleeſchu un 4.400 gulſchņu. Uſ Feniksa — Schmerla tramwajlinijas atjaunoſchanu ar nepazeetibu gaidija Tſcheekurkalna eedſihwotaji, kureem tagad raſees ehrts ſatikſmes lihdſeklis. Darbus nobeigs pehz kahdàm 6 nedeàm.

Schowaſar paredſets ari pagarinat 9. linijas tramwaja ſleedes lihdſ Ilgezeema tirgum, buhwejot jauno liniju pa pilſehtas jaunprojekteto Dagmaras eelu tahlaku par Emmas eelu. Linijas pagarinaſchana buhs apm. 1,5 klm.

Pilſehtas galwa A. Andersons eeſit pirmo nagln.

PROV. A. TOMBERGA SMARŠŪDENI

Godalgoti Latwijà un Anglijà ar wisaugſtako godalgu Grand Prix.

Setwiſchki eeteizami: Zerini, Turaidas roſe, Aida, Pompeja, ſeno egipteeſchu ſmarſchuhdens Chypre, Walſcha ſapnis, Maijpukites, Wijoldes un ziti.

„The United Club of Riga"
Svētdien, 5. junijā, š. g., Majoros
„Jūrmalas viesnīcā"
KLUBA ATKLĀŠANA
Fife o'clock tea dance
BREHMER—KUHNEMANN BAND
IEEJA 30 sant.
P. S. Pirmdien, 6. junijā kārtejs five o'clock kluba bied riem un viesiem.

Tramwajwaldes direktori un goda weeſi.

Karateeſas darbibas rewiſija

X. Kara wirsteeſas teeſneſcheem, pulkw. leitn. Grahmatinam, plkw. Birkenſchteinam un kapt. Kadikim kara miniſtrs ſawà laikà uſdewa iſdarit karateeſas iſmekleſchanas teeſneſchu kameru, kara prokuraturas un karateeſu darbibas rewiſiju. Pehz rewiſijas konſtatejumeem un ſlehdſeeneem, kara miniſtrs uſdewis wiſus truhkumus un konſtatetàs gaušibas leetu wirſiſchanà nowehrſt. Uſraudſibas eeſtahdem uſdots peegreeſt iſmekleſchanas teeſneſchu darbibai leelaku wehribu un kara teeſu pahrwaldes preekſchneekam ſtahtees pee inſtrukzijas iſſtrahdaſchanas karateeſai.

Wirsdeenesta inſtruktoru kurſu beigſchana.

X. Widſemes diwiſijas wirsdeenesta inſtruktoru kurſu iſlaidums notika ſchodeen plkſt. 11.30 pr. p. Pernawas eelà 19, 5. Zehſu kahjn. pulkà. Wakarà Zehſu pulka wirſneeku klubà notiks iſlaiduma wakars.

Uſaizinajums atwalinateem karawihreem

Sch. g. 16. un 17. julijà notiks 2. wiſpahrejais atwalinato karawihru-brihwibas zihnitaju kongreſs, kamdehl, wiſi atwalinatee karawihri, gatawojatees uſ ſcho laiku eeraſtees Rigà un neatraujatees neweens.

Kongreſs nepeezeeſchams tamdehl, ka pagahjuſchi jau 6 mehneſchi no pirmà kongreſa, bet nekahdi reali panahkumi naw ſaſneegti, tapehz ilgak gaidit newaram. Darba jautajumà ſtahwoklis pat ſlikkàs tapis, jo daudſi Latwijas atbrihwotaji uſ ſchtatu ſamaſinaſchanas pamata ir atlaiſti no walſts eeſtahſchu deenesta, bet darbà patureti nekarawihri, pat walſts walodas nepratejі u. t. t.

Par kongreſa deenas kahrtibu tiks wiſà drihſumà publizets laikraſtos, ka ari tiks ſinots wiſàm beedribas nodalàm prowinzè.

Tuwakus paſkaidrojumus par kongreſu war ſanemt Nazionalàs Latwijas atwalinato karawihru beedribas zentralà waldè, Rigà, Waldemara eelà Nr. 49, tahlrunis 6-8-0-8. Darba laiks beedribà no plkſt. 10 lihdſ 20 wakarà, kà ari wiſàs muhſu beedribas nodalàs prowinzè un 2. Wiſpahrejà kongreſa organiſazijas birojà, Rigà, Brihwibas eelà Nr. 67.

Nazionalàs Latwijas atwalinato karawihru beedribas zentralà walde.

Aiſrahdijums.

Rigas pilſehtas 2. widuſſkolà jaunu ſkolneeku peteikſchanu uſ pirmajàm klaſem peenems lihdſ 15. junijam. Peeteizotees jaeeſneedſ leeziba par pilnas pamatſkolas kurſa beigſchanu, wezuma ſihme un baku poteſchanas àpleeziba.

Pilſehtas 30. pamatſkolà, Terbatas eelà Nr. 15-17, ſkolenu peteikſchanàs ikdeenas no 11—12 un no pus 7 lihdſ pus 8 wakarà.

konzerts Wehrmana dahrſà.

Tropiſks karſtums Wahzijà

LTA. Berlinè, 2. junijà. No wairakeem Wahzijas notwadeem ſino par nahwes gadijumeem no ſibenu ſpehreeneem. Tropiſkais karſtums Wahzijà peeturas.

Tragiſks notikums ritenbraukſchanas ſazihkſtìs.

LTA. Berlinè, 2. junijà. Leipzigas ritenbraukſchanas ſtadionà ſazihkſchu laikà ſaduhràs diwi dalibneeki — Lewanows un Krupkats, pee kam pehdejais noſitàs.

Aiſkuliſes Nr. 22.

Waſaras ſwehtku numurs nupat iſnahza.

Saturà: Waldoſchas koalizijas jaunkundſes pirmà kriſchana. — Politiſku partiju rakſturojums. — Waj Dailes un Nazionalo teatrus apweenos? — Kinas kara kurſanti. — D. T. direktors Eduards Smilgis un wina dſihwes darbs. — Latwijas konſerwatorija (profeſoru biografijas). — Ariſtokratu dſihwe: Wakars pee Schwarza. — Ziwilas kawalerijas triumfs. — Raibais karnewals ar lizeja uniformam. — Senſazionelas laulibas. — Atraidiſe tautas dſeeſmas ſkandinataju. — Angaſchementi Dailes teatrì. — Kà klahjàs neatkarigeem. — Sportiſti kreewu pirti. — Damas pluhzas Afrikà. — Dſihwes tragika filmà. — Nazionalà opera pee bankrota. — Brahki pretineeki waj gimenes drama. — Benjaminu wihru bargi ſoda. — Operas buhda ruhz. — Briljanta gredſens par 130.000 rbl. — Leeleem wiſs atkauts. — Tee, kuri peekahpuſchees. — Akteeri aiſbrauz. — Schurkas behg no „grimſtoſcha kuga". — Waj muhſu rakſtneeki praktiſti. — Kas ir popularakais adwokats Rigà. — Dejotajas Jemmes du monde. — Trazis ap angaſchementeem. — Operneekeem gruhti laiki. — Kinas muitas „beedri-weizinataji" u. t. t.

Karawihru un polizijas atteezibas nokahrtotas

X. Komiſija, kurai bija uſdots iſſtrahdat inſtrukziju karawihru un polizijas atteezibu nokahrtoſchanai, tahdu iſſtrahdajuſi un miniſtru kabinets apſtiprinajis. Inſtrukzija noſaka: Kà armijas, tà polizijas uſdewums ir ruhpetees par walſts un eedſihwotaju droſchibu. Karawihreem naw jaaiſmirſt, ka winu pgederiba pee armijas uſleek wineem peenahkumu wiſàs weetàs buht par kahrtibas un likumibas aiſſtahwjeem, kadehl wini polizijas likumigai rihzibai nedrikſt pretotees. Polizijai tàpat nekad naw jaaiſmirſt, ka armija ir walſts galwenais brunotais ſpehks, kura kopſaturs ir diſziplina un preekſchneeka autoritate; wina nedrikſt atkautees neko tahdu, kas ſcho diſziplinu un preekſchneeku autoritati waretu maſinat.

Par wiſeem notikumeem un ſtarpgadijumeem ar karawihreem polizija nekawejotees paſino komandanturai waj karaſpehka dalas deſchurwirſneekam, waj karawihru teeſchai preekſchneezibai. Wainigos inſtruktorus un kareiwjus polizija aiſtur un atbruno lihdſ komandanturas deſchuradjutanta waj patrulas eeraſchanàs ſekoſchos gadijumos: a) ja tee paſtrahdajuſchi nodarijumu, kuram ir noſeeguma paſihmes, b) ja winu uſweſchanàs apdraud ſabeedriſko droſchibu un c) ja karawihrs neuſrahda perſonas apleezibu.

Wiſos maſak ſwarigos gadijumos polizija aprobeſchojas weenigi ar perſonibas noſkaidroſchanu un paſinoſchanu pehz peederibas.

Weetàs, kur naw garniſona, aiſturetos kareiwjus un inſtruktorus polizija noſuhta tuwakà komandanta waj karaſpehka dalas deſchurwirſneeka rihzibà.

Wirſneekus (ſanitarwirſneekus un karaeeredzus) kuri iſdarijuſchi kahdu pahrkahpumu, polizijas eeredzi neaiſtur, bet peepraſa uſrahdit perſonas apleezibu un atſihmè wainigo wahrdus un karaſpehka daku.

Wirſneeki (ſanit. wirſneeki un karaeeredzi), ja wini pahrkahpumu turpina waj atrodas tahdà ſtahwoklì, ka apdraud ſabeedriſko droſchibu waj iſdarijuſchi kahdu noſeegumu, aiſturami lihdſ komandanturas deſchurejoſchà adjutanta eeraſchanàs un atbrunojami.

Ar wiſeem karawihreem, kuri neuſrahda perſonas apleezibas, polizija rihkojas kà ar priwatperſonam. Ja wirſneeks atrodas priwatapgehrbà, bet uſrahda perſonas apleezibu, ar winu jaapeetàs, kà ar wirſneeku.

Lietus mēteļi
Angļu kurpes
LOUIS THAL
12 Kaļķu ielā 12

Šodien iznāca

Krāšņs Vasaras svētku numurs.
Maksā 40 sant. :-: Dabujams visur.

10 Latwijas jachtkluba beedri zelà uſ dſimteni

LTA. Helſingforſà, 2. junijà. Wakar plkſt. pus 5 pehzpuſdeenà iſbrauza no Helſingforſas trijàs Somijà nopirktàs jachtàs 10 Latwijas jachtkluba beedri ar Dr. Grinupu preekſchgalà. Jachtas nehma kurſu taiſni uſ Monſundu, tà kà brauzeens wiſu laiku eet pa atklahtu juhru. Brauzeji zer eeraſtees Rigà peektdeenas wakarà.

Negeru orkeſtris,
kurſch no rihtdeenas uſſtahſees Edinburgas pawiljonà.
Widû: Tſcharlſtona kluba inſtruktore — W. Simelewa-Mirzewa.

Orkestra konzerti Rigas juhrmalâ

Orkestra konzertus sarihkot schogad usnehmces Naz. operas orkestra musiku kolektivs. Mehs wisi sinam, ka tas pa daudseem gadeem kreetni saspehlejees, arween labpraht issekojot muhsu paschu, kâ ari weesojoschos ahrsemju dirigentu nodomeem, wirseeneem. Tamdehl juhrmalas plascho internazionalo publiku jau tuhlin paschâ sahkumâ saistîs orkestrali nobreeduschi preekschnesumi, kureem sawu ihpatnejo mahkslineezisko pehdejo slihpejumu schowasar 1. konzertâ dos ahrsemju weesis **Pauls Scheinpflugs**, kursch Rigas juhrmalâ senak dirigejis. Newaru lepotees ar to jebkad buht usturejuschamees Rigas juhrmalâ, buht dsirdejuscham Scheinpflugu, bet sinu, ka tam ahrsemês plaschs wahrds kâ dirigentam un komponistam, ka daschas wina kompozizijas, kâ klaweeru kwartets op. 4 un wina uwertira kahdai joku lugai Wahzijâ apstaigajuschas neskaitamas konzertsahles. Wehl winsch rakstijis simfonisku tehlojumu „Pawasaris", stihgu kwartetu, wijolu sonati op. 13., prahwu skaitu dseesmu un baladu, wihru korus ar wijolu solo, wihru dubultkori, kahdu Seemasswehtku dseesmu seeweeschu korim ehrgelu pawadijumâ, baladi „Worpswede" balsij, wijolei, angku ragam un klaweerem. Kâ komponists tas eemantoja laurus ar 1903. g. sahkot, un zerams, ka winu scheit cepaschsim ari kâ autoru, jo darbu ahrejâ forma un instrumentu ishwehle ween leek sagaidit ko smalku, diferenzetu. Scheinpflugs dsimis 1875. g. un patlaban atrodas spehzigakos wihra gados. Wina kompozizijas mahzibas pasneedsejs Dresdenes konserwatorijâ bijis slawenais Dreseke. Mahjskolotaja peenahkumi to noweda uz Deenwidkreewiju, bet ihsti sawu **musikalo** darbibu winsch ussahka Bremenê, kâ Filharmonijas konzertmeistars un daschu wihru koru wadônis, ari basnizas kora regents, pahrmainus buhdams dirigents Karalautschos un Berlinê (Blüthnera orkestra). Juhrmalâ, pateizotees saspehlejuschamees orkestrim ar leelu rutinu, Scheinpflugs tuhlin grib ussahkt ar simfoniju. Sesonu atklahs 1. Wasaras swehtkos Edinburgâ. Zerams, ka Scheinpflugam lihdsi daudsi **nowitatu**, jo zitadi muhsu apstahklos operas orkestris naw spehjigs eegahdatees deesgan dahrgo moderno autoru repertuaru. Daschus konzertus wadîs ari muhsu dirigenti un **Jahnis Medinsch** jau atsihmets tuwakâs deenâs.

Juhrmalas orkestra konzerti pelna publikas eewehribu. Teikschu wairak: tee **atkarigi** no tâs, lai waretu **pastahwet** un buht tas kulturas faktors, bes kura neweena plaschak domata un nostahdita peldweeta jebkurâ walsti newar istikt. **Alfreds Kalninsch.**

Edinburgas kurmahjâ. Swehtdeen, 5. junijâ, pirmos Wasaras swehtkos, plkst. 8 wak. Edinburgas kurmahjâ juhrmalas simfonisko konzertu sesonas atklahschana. Programâ starp zitu Bethowena 8. simfonija, Lista simfonisks tehlojums „Tasso", Wagnera „Meistardseedonu" uwertira u. z. 6. junijâ, otros Wasaras swehtkos, plkst. 8 wak. pirmais simfoniskais konzerts ar 5. Tschaikowska simfoniju. „Kölner Tageblatt" raksta: „Scheinpflugs ir pirmàs schkiras dirigents un kâ Tschaikowska interpreets **naw stahdams semak par Nikischu**". Otrdeen, 7. junijâ, plkst. 8 wak., pirmais tautas konzerts. Dirigents Jahnis Medinsch. Programâ Wagnera, Griega, Berliosa, Tschaikowska un ziti darbi.

Rigas apweenoto koru konzerts

Ja man tautu aprakstit Wehrmandahrsâ pehz atswaidsinoscha pehrkonlectus brihnischki swaigi usplaukuscho satumu, swehtswinigo saulesreetu esplanades stuhri pee Apgabalteesas apmehram, fantastiskos mahkonblakus jeb ari jaukâs tautumeitas uz estrades un publikas solos, es buhtu daudz laimigaks, nekâ tagad, kur jasahk par koru konzertu. Teikschu ihsi: winsch bij weens no **wisbahlakeem**, kahdus jebkad dsirdeju. Dseesmas paschas nesildija un kur weena otra ari masleet saistija, tur atkal musikalais ispildijums bij pabahls, ritmiski nedroschs, svahrstigs. Peedalijâs waj wisi Rigas kori loti spehjigu dirigentu wadibâ. Un strahdats laikam buhs ne masums. Wislabak weizâs taut. dseesmas, lai gan ari tur ritms brihscheem bij par smagu, frasejums stereotipi uz beigam lehtaku efektu meklejoschs, kleedsoschs. Pirmâ nodala pagahja bes masakâs juhsmas, bet otrâ nahzâs atkahrtot tikai Gubenas harmoniseto „Es uzlahpu kalninâ", kâ ari Wihtola dsihwo, masleet schumanisko „Upe un zilweka dsihwe". Jaunas likâs Jasepa Medina „Staburadse" latwiskâ issuhtâ, epistâ stilâ, Lihzites „Ganinsch", glihti un loti skanigi usrakstita dseesmina, ari Martinowska „Wehja sirdsinsch" un Walles „Pehrkontehwa swehtibina", bet abas pehdejâs ritmiski gahja tik nedroschi, ka aiz bailem ween newareju issekot dseesmu raksteem. P. Jurjana, Kaulina, Reinholda taut. dseesmu harmonisejumi peeklahjigi, ari skanoschi, bet nekahdu Ameriku gan neatklahj. —

Dirigentu beedriba, pee kuras peederet ari man tas gods, bij schi konzerta rihkotaja, un es domaju, ka wina schajâ wakarâ noswehrejâs nemt zitu kursu, isslaischot warbuht tik pa 4—6 radneezigu koru kopâ, sawu **tuwako dirigentu** wadibâ — nesaprotu, kapehz arween wehl jaspokojas wirsdirigenteem — spezialisteem? — dseesmas bet nu teescham reis **pamatigi** eestudejot un beigâs tomehr isweblotees ari wehl interesantakâs, plaschaka apjoma dseesmas. Tâs nu **tomehr** wairak saista un dseesmuswehtkos tuhkstoschi dseedonu beigu beigâs tatschu nezeloja uz Rigu, lai, kâ mans draugs Ahbele kahdureis pareisi teiza, makten spehzigi nodseedatu „Puhtin puhta melnais mednis".

Alfreds Kalninsch.

Lidz **15.** junijam

Smaržas par velti

dabû katrs kas pêrk parfimerijas vai „Exol" pie G. Ick, Vaļņu ielâ 18, Kaļķu ielas st. (Lêtas cenas)

Rigas sinas

Eezelta ihpascha komisija karawihru paschnahwibu eemeslu noskaidroschanai.

X. Karaspehkâ noteekoscho paschnahwibu wispusigai ispehtischanai un apgaismoschanai kara ministrs eezehlis spezielu komisiju: galwenâ schtaba preekschneeka palihgu gen. Franzi kâ preekschsehdetaju un lozekleem: Widsemes diwisijas komandeera palihgu pulkw. Preedi, kara teesu pahrwaldes preekschneeku pulkw. leitn. Tepferi, Rigas garnisona mahzitaju Terinu un Rigas kara slimnizas Dr. med. Ed. Kalninu.

Komisija sawu pirmo sehdi tuwakâs deenâs noturês kara ministra wadibâ.

Ministru kabinets apstiprinajis weenoschanos ar „Konsumu".

G. Wakar ministru kabinets apstiprinaja finansu ministrijas isstrahdato lihgumu par 1919. gadâ no amerikanu kara noliktawu likwidazijas komisijas sanemtâm prezem. No minetâs komisijas sawâ laikâ sanemtas prezes, galwenâ kahrtâ medikamenti, par 2.521.869,32 dolari. No schi daudsuma waldiba sanehmusi prezes par 1.802.252 dolari. „Konsuma" parads tagad par sanemtâm prezem istaisa 719.000 dolaru, kahdu sumu „Konsums" usnemas nomaksat waldibai uz teem pascheem noteikumeem, kâ waldiba nokahrtojusi paradu Amerikai. No „Konsuma" peenahkoschâs sumas istaisa 28,5 proz. no wisas parada sumas.

Tahlak paredsets eerosinat mineto pretschu atswabinaschanu no muitas un sihmognodokla, eesneedsot par to sewischku likumprojektu Saeimâ.

Schodeen Saeima ratifizês tirdsneezisko lihgumu ar Japanu.

Schodeen Saeimas sehdes deenas kahrtibâ paredseta ari Latwijas-Japanas tirdsneezisko lihguma ratifizeschana. Bija nodomats schinî sesijâ ratifizet ari tirdsneezisko lihgumu ar Greeku, bet eewehrojot to, ka schinî lihgumâ paredseti sewischki muitas nolaidumi uz daschâm prezem, kad jasaskano ar muitas likumu, tad lihgums wehl nodots finansu komisijai un nahks ratifizeschanâ tikai rudens sesijâ.

Komisijas isbeidz darbus.

Wakar daschas komisijas notureja pehdejâs sehdes, jo paredz, ka Saeimas sesiju schodeen slehgs.

Paschwald. kom. apspreeda **Salaspils pag. waldes protestu pret Rigas apr. waldes lehmumu par pag. likwideschanu un peeweenoschanu Stopinu pagastam.** Pehz garâm debatem un paschwald. depart. dir. Klinklawa paskaidrojumeem nolehma, ka Salaspils pagasts naw likwidejams.

Agrarleetu kom. apspreeda daschadus luhgumus un suhdsibas. Pehz tam **peenehma Firksa papildinajumu agrarlikumâ, ka walsts semes fonda paplaschinaschanai jaunsaimneezibu eebalschanai semkop. min. ir teesiba fonda semi apmainit pret privatipaschneeku semem uz weenwehrtibas pamata pehz faktiski pastahwoschâm zenam.**

Ministru kabinets apstiprinajis Mahkslas akademijas wadibu.

Wakar ministru kabinets apstiprinaja nahkoscham mahzibas gadam eewehleto Mahkslas akademijas rektoru prof. **W. Purwiti** un prorektoru akad. prof. **Federi.**

A. Gulbis atswabinats no operas galw. dir. peenahkumeem.

Ministru kabinets uz pascha luhguma atswabinaja no operas galw. direktora peenahkumeem **A. Gulbi, apstiprinot wina weetâ dir. P. Josuusu.**

Reserwes wirsneeku eesaukschana apmahzibâ.

X. Ar walsts presidenta peekrischanu, pamatojotees uz kara klausibas likuma 22. p., kara ministrs usdewis kara aprinku preekschneekeem eesaukt schogad 6 nedeku ilgâ apmahzibâ reserwes wirsneekus. Reserwes wirsneekus eesauks no kara ministra noteiktâ laikâ, sasaukâ ar instrukziju par karawihru atwalinaschanu no kara deenesta lihdz turpmakam rihkojumam u. t. t. un 14. nod. nosazijumeem.

Lahtschplehscha kara ordena domes sehdê wakar wehl peeschkihra ordena 3. schkiru 5. Jehju kahjn. pulka bij. komandeerim kapt., tagad pulkwedim Karlim Penzim, 4. Walmeeras kahjn. pulka kareiwim Peterim Sivaigsnem, 6. Rigas kahjn. pulka ferschantam Karlim Schulzam, bij. 1. (tagad 4.) Walmeeras kahjn. pulka kareiwim Karlim Mahlmanim, bij. Kalpaka bataljona atsewischkâs stud. rotas leitn. Aleksandram Rodem, Oskaram Silim un wirsleitn. Arnoldam Melkusam. Nahkoscho domes sehdi noturês pehz Wasaras swehtkeem.

Polijas ordens muhsu aissargu komandeeram.

X. Polijas waldiba apbalwojusi Latwijas aissargu komandeeri plkw. Bolschteinu ar sesta 1. schkiras ordeni „Sloty krsysch Saslugi". Ordeni paredsets issneegt rihk, kad apbalwotam to pasneegs Polijas suhtnis Rigâ J. Lukasewitschs.

Atlikuschees wehl 576 besdarbneeki.

Maija mehnesî besdarbneeku skaits Rigâ masinajees. Kamehr maija sahkumâ pilsehtas darba apgahdê bij registreti 908 besdarba zilweki, schi mehnescha sahkumâ to bij tikai 576, no teem 297 seeweetes un 279 wihreeschi. Weenlahrschu strahdneeku un strahdneeschu ir 285, mahjskalpotajas 67, 38 kantoristes, 52 metalisti un 60 buhwstrahdneeki. Pehz inteligenta darba rokam apgahdê gan neweens nepeepraša. Maz lihgst ari tagad laukstrahdneekus, jo lihgschanas sesona jau pagahjusi. Sabeedrîskee darbi un pabalsti isbeigti.

Eksport ostas dibenâ atkal atrastas granatas.

Daugawas dibenâ, Eksportostas rajonâ atrastas schinis deenâs, meklejot pehz nogrimuscheem koku materialeem — **wairakas kara laikâ nogremdetas granatas.** Lai noskaidrotu, waj tur neatrodas wehl kahdi ziti leelaki granatu krahjumi, nahkoschâs deenâs upes dibenu Eksportostas rajonâ ismeklês juhrneezibas d-ta uhdens lihdejs. Pehz tam granatas izzels un isnihzinâs. O.

Klisma ar „Schwinguli".

Juhrneezibas d-ta welkonis „Schwinguls" wakar, brauzot pa Daugawu uz pilsehtas krastmalu, peepeschi apstahjâs upes widû, maschinas bojaschanâs dehl. Welkoni nogahdaja uz d-ta darbnizam welkonis „Lihgo". O.

Mina aisbehgusi atpakal juhrâ.

Isgahjuschâ nedeklâ Widsemes juhrmalâ, pee Duntes, pretim Ronu mahjam, weetejee swejneeki bija noenkurojuschi neleelâ dsilumâ juhrâ atrasto peldoscho minu. Minu sasprîdsinat no Rigas issuhtija juhrneezibas d-ta spezialistu, bet leels bija swejneeku un minu spridsinataja brihnums, kad winu sinamâ weetâ wairs neatrada. Ta bija no wehtras no jauna eeskalota juhrâ ar wiseem enkureem. O.

Pilsehtas truhzigee un slimigee behrni nosuhtiti sakumos.

Pirmo partiju truhzigos un slimigos behrnus, kopskaitâ 345, pilsehtas sozialâs apgahdibas nodala nosuhtija 1. junijâ uz pilsehtas behrnu wasaras koloniju, Meschapark. Leelakâ daļa (245) no mineteem behrneem ir pilsehtas behrnu dahrsu un patwerimju audzekni; truhzigo un slimigo skolenu ir 100. Behrnus wasaras kolonijâ pahrraudsîs ahrsts un jauneerihkotâ ambulanzê pastahwigi deschurês schehlsirdigâ mahsa. Pehz 1 un pus mehnescheem wiseem 345 behrneem buhs jaatgreeschas atpakal uz pilsehtu un winu weetâ dosees uz Meschapark kolonijuu zita grupa pilsehtas behrnu. 8. junijâ nosuhtis uz Wezmihlgrahwja behrnu wasaras koloniju wehl 100 behrnus, sehnus, pa daļai no pilsehtas patwerimem. Bez tam pilsehtas sozialâs apgahdibas nodala isneegusi schinis deenâs pabalstus wairakâm privatâm organizacijam behrnu wasaras koloniju ustureschanai. O.

Nogrimuscho juhrâ kara kugu meklleschana turpinajas.

Sabeedriba „Semturs un beedri" patlaban ispehta juhras dibenu starp Wentspili un Mikelbahku ar agrako kontrabandas motorkugi „Albatros", uz kura atrodas ari uhdens lihdejs. Sabeedriba jau panahkusi weenoschanos ar kahdu ahrsemju kugu glahbschanas beedribu par leela peldoscha krana nosuhtischanu nogrimuscho kugu izzelschanai Kursemes juhrmalâ. O.

Pestischanas templî

Lahtschplehscha eelâ 117, Rigâ.

Swehtdeen, 5. junijâ, plkst. 10 rihtâ, mahz. W. Fetlers runâs par tematu: „Idealâ laulîba". Pehz tam kristibas swehtki pehz apustulu preekschsihmes. Plkst. 7.30 wak. turpat leela ewangelisazijas sapulze. Peedalisees Pestischanas Templa koris. Eeeja brihwa.

Par 10 santimeem!

Mendelis Bordo brauzis tramwajâ un pirzis diwas biletes. Eedewis konduktoram 1 latu un sanehmis isdoto sihko naudu. Pehz brihscha Mendelis peesauzis konduktoru un teizis, ka tas isdewis peenahkoscho 72 sant. weetâ tikai 62 santimus. Naudu turejis saujâ. Konduktors teizâs pareisi isdewis, bet saujâ teeschâm wairak nebija kâ 62 sant. Strihdu isbeidza kahda pasascheere, pasazidama, ka truhkstoschos 10 sant. Mendelis eelizis otrâ saujâ. Par leelu jautribu ziteem pasascheereem, Mendelim bija jaatwer otra sauja, kurâ teeschâm atradâs truhkstoschais 10 sant. gabals. Nu Mendelim bija jazeto uz poliziju un buhs par sawu blehdibu jaatbild meerteesâ.

Nesegto tscheku leeta — lihdz Senatam.

Pehz Teesu palatas mihkstinoschâ spreeduma, nesegto tscheku leetâ noteesatee spreedumu pahrsûdz wehl Latwijas Senatâ, zero, panahkt Palatas spreeduma atzelschanu un leetas atkreiseju zaurskatischanu Teesu palatâ, lai panahktu galigu attaisnoschanu, jo neweens apsuhdsetais sewi neatsihst par wainigu. Wisi nesegto tscheku leetâ apsuhdsetee tagad [illegible] as jau sawabadibâ. Ari Teesu palatas prokurors b., kas ustureja Palatâ apsuhdsîbu, ari [illegible] Senata palatas spreedumu.

Prahwa pret pahrgalwigu [illegible]oferi.

Rigas apgabaltresa isteesâ schodeen apsuhdsibu pret schoferu Wili Schmitu, kurn apwaino, ka aiz neusmanigas brauschanas nogalinajis dselsszeineeku Jahni Peskutu, 58 g. w. Schmits, buhdams weeglâ automobila schofers, Raina un Brihwibas bulwaru stuhri pagahjis gadu 17. aprilî, brauzdams ar leelu ahtrumu no eetschpilsehtas un nedodams signalu pee abu eelu krustojuma, bij usdrahsees pretim brauzeeham welosipedistam, Rangalu stazijas kalpotajam Peskutam, kursch skaitidamees uz eetschpilsehtas pusi, bij nogreesees Raina bulwari pa kreisi. Schmita automobilis bij wilzis Peskutu pa bulwari wehl apm. 20 soļus. Peskutu ar sadragateem lozekleem nogahdaja uz slimnizu, kur tas 19. aprilî nomira. Seewa zeļ ziwilprasibu, issaukti 18 leecineeki.

Saldetawas un dambja buhwes Daugawâ.

Juhrneezibas d-ta jaunâs saldetawas buhwe Andreja salâ jau tik tahlu weikta, ka daļu no tâs warês nodot leetoschanâ julija mehnescha widû un sliktakâ gadijumâ mehnescha beigâs. Patlaban weiz elektribas instalazijas darbus un eerihko liftus. O.

Twaikona „Russland" iszelschanas darbi pahrtraukti.

Kara laikâ nogremdetâ Wentspils ostâ twaikona „Russland" iszelschanas darbus juhrneezibas d-ts pahrtrauzis, jo twaikona iszelschana neatmaksajas. O.

Ugunsgrehks no sibena spehreena.

Wakar plkst. 7.45 no rihta sibens eespehra Wez-Mihlgrahwi, Trihszeemâ, kahdâ laukSaimneeka rijâ, kura nodega lihdz pamateem. Pahrejâs ehkas isdewâs isglahbt Mihlgrahwja ugunsdsehsejeem. Rija apdroschinata. O.

Wezos 500-rbl. gabalus isnem no apgrozibas.

Walsts saimneezibas departaments sanehmis schinis deenâs no Latwijas bankas wezos, noleetotos 500 rbl. gabales par 400,000 Ls, kuru weetâ banka sanehma par tahdu pat sumu jaunas 10 Ls banknotes.

Godigs atradejs.

Treschdeen, pasascheeru stazijâ Rigâ galwenâ bremsctajs-konduktors Saneinis, atejot wilzeenam Nr. 71 uz juhrmalu, starp wagoneem atradis wihtschki silo peezsimineeku, wehrtibâ Ls 100. Atradejs nodewa naudu staz. deschurantam, lai nodotu saudetajam. Naudas ihpaschneeks drihz atradâs un sanehma atradumu ar pateizibu. Dselsszeineeks.

Kà lihgawa par 333.000 rublu wihra weetâ dabuja protestetus wekselus

Sobu pastas Himmelsteins, kuram wajag dandz nandas „scheftem". — Kad lihgawai naw wairs nandas, lihgawainis pahrkosch tai roku. — Brahlis raksta lihgawai wekselus, kurus, protams, protestê. — Kas no wisas mihlestibas galu galâ isnahza.

Preeksch kahda laika kriminalpolizijâ eeradâs Marijas eelâ dsihwojoschâ jaunawa, schihdeete M. U. un sinoja, ka winas lihgawainis Nochums Himmelsteins, 26 g. w., sobu pastas „Kaliklora" pahrstahwis, iskrahpis tai, apsolidamees nemt U. par seewu, wisu „krona naudu", apm. 333.000 rbl. Naudu nehmis pa daļam, preeksch „scheftem un rebem". Kad no U. wairak nekas nebijis ko nemt un Himmelsteins sawu solijumu — prezet U. — netureja, iswairidamees no laulibas, U. sahka prasit naudu atpakal un aisgahja pee H. Tas ne tikai neatdewa naudu, bet isturejâs pret peekrahpto jaunawu loti isaizinoschi, usbruka tai, gribeja jaunawu peekaut un pat pahrkoda tai roku.

Tad U. sinoja par notikumu kriminalpolizijai, kura Himmelsteinu apzeetinaja, sauzot pee atbildibas par krahpschanu. Ari kriminalpolizijâ H. uswedâs isaizinoschi un apgalwoja, ka U. pati tam labprahtigi aisdewusi kahdus 100.000 rbl. Kamehr „lihgawainis" atradâs wehl apzeetinajumâ, pee lihgawas eeradâs H. brahlis, apsolijâs naudu atdot un isdewa jaunawai wekselus par 329.500 rbl., kas ir minimalâ iskrahptâ suma. Brahlis peerunaja jaunawu sawu sinojumu atsaukt, ko U. ari darija, sakarâ ar to Himmelsteinu atswabinaja no apzeetinajuma.

Bet kad peenahza laiks maksat par wekseleem, wisi wini tika protesteti, jo israhdijâs, ka H. brahlis ir pilnigi maksatnespehjigs, nekahdas naudas tam naw, tâpat naw weikala waj mantas. Sakarâ ar to apkrahptâ jaunawa eesneedsa suhdsibu par krahpschanu prokuroram pret Himmelsteinu un leeta tagad nodota 3. eez. ismeklesch. teesnesim. Pee atbildibas sauz ari Himmelsteina brahli. Atsihmejams, ka pirmâ gadijumâ, neskatotees uz islihgschanu, „lihgawaini" par krahpschanu nodewa meerteesai, bet ari sche U. suhdsibu bij atsaukusi, paskaidrodama, ka leeta nokahrtota meera zelâ. Tagad abeem Himmelsteineem par krahpschanu buhs jaatbild apgabalteesâ.

„Pēdējā Brīdī" balva abonentiem

Dažādās balvas, kas piešķirtas „Pēdējā Brīdī" lasītājiem par piedalīšanos konkursos u. t. t., izsaukušas dzīvu interesi. Lai dotu

katram lasītājam iespēju saņemt balvu,

„Pēdējā Brīdī" izdevniecība nolēmuse izsniegt

marmora galda pulksteni — modinātāju

ikvienam, kas pasūta

„Pēdējā Brīdī" uz 1 gadu.

Ta pate balva tiek piešķirta ikvienam, kas sagādā

2 pusgada abonentus.

„Pēdējā Brīdī", pasūtot uz gadu, maksā Ls 20.—,
uz pusgadu . . . „ 10.80.

Līdz 10. junijam š. g. pieņem organizāciju un personu pieteikšanos izdevumam

SABIEDRISKA DARBINIEKA ENCIKLOPEDIJA

sešās atsevišķās grāmatās Latvijas ārpusskolas izglītības padomes izdevumā. Enciklopedijas daļas: 1 grāmata — Organizāciju izveidošana un vadība, 2. — Darbvedība un biroja racionalizācija, 3. — Publiski izziņojumi un svētki, 4. — Kultūras darba metodika, 5. — Grāmatā darba tehnika, 6. — Prese, akstniecība un izdevniecība. Enciklopediju sastāda **Fr. Galenieks, K. Dēķera** redakcijā. Kā konsultanti piedalās juristi, rakstnieki, kultūras, kooperācijas u. c. sabiedriski darbinieki. Atsevišķas grāmatas cena iepriekš pieteiktajiem nepārsniedz 1 latu. Abonenti var pieteikties rakstiski ar vai bez iemaksas **Latvijas ārpusskolas izglītības padomē**, Rīgā, Terbatas ielā 15/17, paziņojot vārdu, uzvārdu un adresi, bet organizācijas vēlamo eksemplāru skaitu

Sports

LSB (wirsliga) — Makkabi komb. 3:1 (3:0).

Wakardeenas draudsibas sazihkste starp LSB wirsligas un Makkabi komb. futbollkomandam eesahkâs gandrihz ar weselas stundas nokawejumu. Spehle pati par sewi rahdija maz eepreezinoscha. LSB usstahjâs ar daschcem reserwes spehletajeem, truhka Greble, Waters un A. Strasdinsch. Wehl wahjakâ sastahwâ usstahjâs kombinetâ. Ja kombinetâ buhtu usstahjuses sawâ labakâ sastahwâ, tad LSB komanda pehz tahdas spehles, sewischki otrâ puslaikâ, zibnu buhtu saudejusi.

Ussahkot spehli, kura norit samehrâ lehnâ tempâ wina peenem atklahtu raksturu un tikai wehlak LSB ir pahrstwarâ. Drihz pehz tam, Scharfam israujotees, isdodas eeguht pirmos wahrtus sawai komandai. Pehz tam stuhra siteenu Scharfs ari pahrwehrsch otros wahrtos. Uz puslaika beigam ar malas bumbu Braschmans ceguhst wehl treschos wahrtus. Puslaiks beidsas 3:0.

Otrâ puslaikâ kombinetâ usnahk laukumâ pastiprinatâ sastahwâ. Tuhlit spehle peenem zitu wirseenu un kombinetâ wisu laiku ir pahrstwarâ, nowedot pretineeka wahrtus apdraudetâ stahwokli. Tikai pateizotees kombinetâs usbruzeju nemahzeschanai isleetot stahwokli, nekrita wairaki LSB wahrti. Loti labi wahrtus sargaja ari Graupners. Uz puslaika beigam Scharfam sdodas israutees un wina spehzigais siteens ker wahrtu eekschejo koku. Teesnesis wahrtus neredseja un winus neskaitija Kombinetâ tuhlin atkal spehli pahrnes LSB wahrtu preeschâ. LSB treisais aissargs nogruhsch kombinetâs puslabo usbruzeju soda laukumâ, par to teesnesis dewa kombinetai 11 mtr. soda siteenu, kuru Kutschgals pahrwehrsch wahrtos. Lihdz spehles beigam turpinajas kombinetâs pahrstwars, bet winai rezultatus eeguht wairs neisdodas un sazihkste beidsâs 3:1 par labu LSB.

LSB sastahwâ spehleja: Graupners — Bohne, Ahtrens — Freibergs, Purkals, Lidmans — Braschmans, Podneeks, Scharfs, Andrejews, Weinbergs.

Beedribas „Ganimedes sporta klubs" ahrkahrteja beedru sapulze 12. junijâ, plkst. 10 rihtâ kluba telpâs.

Latwijas jachtkluba regata Riga — Roja.

Pa Wasaras swehtkeem Latwijas jachtklubs sarihko leelu regati ar distanzi Riga — Roja, kura atrodas pee Meschraga bahkas. Sazensibâ uz kluba pokalu peeteikuschâs 11 jachtas: No Latwijas jachtkluba 7, Rigas — 2, Widsemes — 2.

Katras klases uswaretajam tiks issneegta sawa godalga un bez tam tiks izsihnita kopejâ balwa — pokals „Roja".

Schi buhs pirmâ juhras regate schinî sesonâ. Jachtas ussahks startu no Volderajas bahkas un ar winâm reisâ isbrauks kâ pawadonis twaikonis Kaija, waj Neptuns, uz kura buhs teesneschi un publika, kas wehlesees peedalitees juhras brauzeenâ pâ Rigas lihzi. Pawaditaja kuga ateeschana nolikta 20.30. min. no Andreja ostas sestdeen. Jachtu atgreeschanâs sagaidama swehtdeenas wakarâ.

Motmillers uz sazihkstem Odensee newar braukt.

Muhsu pasihstamais skrehjejs A. Motmillers atgreesees no Warschawas ar eewainotu kahju. Kâ sinams, sazihkstê 10.000 mtr. distanzê Freijers, kursch skrehja aiz Motmillera, aizsprostoja winam zeku un, pazekot kahju, ar kurpju naglam eewainoja Motmillera kahju. Sakarâ ar to Motmillers speests atteiktees no sawa brauzeena uz Odensee (Danijâ). Nahkoschâ Motmillera usstahschanâs ahrsemês notiks 5. augustâ Kopenhagenâ, kur winsch uz 33,7 klm distanzi atkal sazentisees ar Akseli Jensenu. Schis buhs pirmais Motmillera pahrbaudijums tahdâ, gandrihz Maratona distanzê. Pehz atgreeschanâs no Danijas Motmillers domâ peedalitees Latwijas olimpiades Maratona skrehjeenâ. Bez Motmillera, skrehjeenâ, paredsams, peedalisees ari Bukaiss, Tubelis, Luhss u. z.

Pahrbaudes sazihkstes weeglatletikâ SSS sportisteem

notiks schodeen, 3. jun., Ilswaras parkâ. Wihreescheem: 100 m., 200 m. un augstlehkschanâ eeskreenotees. Seeweetem: 100 m. un augstlehkschanâ eeskreenotees. Peedalisees wisâs trijâs klasês. Pioneereem - weeglatleteem un weeglatletem jacerodas obligatorisli.

Stokholma — Helsingforsa 3:0.

LPA. Helsingforsâ, 2. junijâ. Schodeen Helsingforsâ ussahkta starptautiku futbola sazihkschu serija ar spehli starp Helsingforsas un Stokholmas komandam. Uswareja Stokholma ar 3:0.

Pirmais wehschu suhti jums peenahk Rigâ.

Wehschu sesona sahkusees

R. Sahkot ar 1. juniju ofizieli atkauts kert un pahrdot wehschus. Kopsch aisvakardeenas Daugavmalas tirgû sahk peewest leelakâ wairumâ schos gardehschu labumus. Wehschus peewed kastês, suhnâs eepakotus, no Widsemes un Kursemes upem, kâ ari no Latgales eseeem. Tahlajâ zelâ un kastês saspeesti daka no wehscheem, saprotams, nobeidsas un tos nahkas nodot konserweschanai ... semê. Lauwas daku no wehschu suhtijumeem sanem pasihstamais siwju un wehschu tirgotajs Sch. Keßbers, kursch ar wehscheem prot rihkotees tikpat labi, kâ ar siwim. Keßbera peldoschâ siwju pawiljonâ un Daugavmalas tirgus paleewenos skalu grosos kepurojas schee bruhnmelnee kustoni. Ir sihki wehschi, bet ir ari starp wineem prahwaki eksemplari. Jaunnedel sahkšees pirmais wehschu eksports uz ahrsemem, uz Wahziju un Sweedriju, kur muhsu wehschi leelâ zeenâ un zenâ. Wehschus en gros uspehrk restoranu ihpaschneeki. Swaigi notwahriti wehschi, kas patihkami smarscho pehz dillem un kimenem, turklaht wehl weena otra glahsite dsirkstoschâ Allaschu kimelescha, waj zukurota pomerantscha — kas gan war buht jaukaks gardehscha garschai. Pirmâs wehschu „behres" wakar sahka swinet masajâ Wehrmana parkâ. Ap kuhposchâm wehschu blodam un pee kausa putojoscha meestina grupâs sehdeja gastronomi.

Daugavmalas tirgû peenahkuschi ari leelaki suhtijumi suschu no Latgales eseeem. Starp suscheem wairak eksemplari retâ swarâ — ap 9 mahrz. Namu mahtes ar labpatiku apluhko schis treknâs siwis, no kurâm eewahritais galerts tik labi garscho.

Wasaras swehtkeem tuwojotees Daugavmalas tirgus sahk pilditees salumeem un pukem. Uz galdeem redz seedus — narzises, neaismirstulites, maijpukites. Ir ari sihki behrsini un baltâs, smarschojoschâs eewinas. Nonehmeju scheem salumeem un seedeem netruhkst, jo katrs, kas atstaigâ uz tirgu, neskatotees uz to, ka lihdz Wasaras swehtkeem wehl divas deenas, grib ispuschkot savas istabas.

Kreewu kareiwju lihku pahrweetoschana uz jauneem Ikschkiles brahlu kapeem

Kreewu akademiskâ beedriba Latwijâ luhdz weselibas d-tu issneegt atkauju izrakt 148 pasaules karâ krituscho kreewu kareiwju lihkus, kuri apglabati Ogres kapos, apglabaschanai jaunos kapos Ikschkiles Kaparahmura muischas tuwumâ. Tur minetâ beedriba eegumusi no muischas ihpaschneeka Dr. Hacha 2 puhrweetas leelu semesgabalu, kur paredsets eerihkot brahlu kapus un uzzelt peeminekli krituscheem kareiwjeem. O.

Suschi Daugavmalâ eksportam uz ahrsemem.

Swehtkeem tuwojotees, Daugavmalas tirgû seedu pahrpilniba.

Schauschanas sazihkstes

X. Pirmos Wasaras swehtkos 5. junijâ plkst. 11 rihtâ Latwijas medneeku beedriba atklahj savu schauschanas pawiljonu Majoros, sarihkodama eksternas sazihkstes schauschanâ uz mahla balosceem ar skroschu bisem un ar masa kalibra loschu bisem uz stahwoschu un kustoschu mehrki. Sazihkstês warês peedalitees wisi interesenti, kâ beedri, tâ ari weesi un tiks izsihnitas wairakas wehrtigas godalgas. Majoru schauschanas pawiljonâ sch. g. 7. augustâ notiks Latwijas olimpiskâs sazihkstes schauschanâ uz kustoschu un stahwoschu mehrki ar lodi no masâ kalibra 22 (6 mm) loscha bisem un ar pistolem. 13. augustâ beedribu grupu sazihkstes schauschanâ uz mahla balosceem ar skroschu bisem un 14. augustâ individuelas sazihkstes schauschanâ uz mahla balosceem. Majoru schauschanas pawiljons schogad ir izbuhwets pehz starptautiskeem olimpiades noteikumeem un tapehz wiseem ir eeteizams, kas domâ peedalitees Latwijas olimpiadê, nemt dsihwu dalibu eepreekschejos treninos un sazihkstês, jo schahdi izbuhwets schauschanas pawiljons Latwijâ ir weenigais. Bez Latw. medneeku beedribas sche notiks wisas schauschanas sazihkstes Latw. pareisu medibu un schauschanas beedribai kâ arî daschâm zitâm medneeku beedribam.

Pawiljonâ ir bufete ar silteem un auksteem ehdeeneem un wehscheem.

Paskaidrojumi

Uz preses likuma pamata luhdzu nodrukat sekoscho:

Juhsu atvises 71. numurâ eeweetots satiksmes ministra Kreewa paskaidrojums, ka winsch mani atlaidis no sozialâs apgahdibas nodaças waditaja weetas tamdehl, ka **„scho weetu Elzerim bijuschi izdomajuschi demokratiskâ zentra ministri un tamdehl, kâ leeka, likwideta".**

Schis apgalwojums ir kaila nepateesiba, nesakot wairak, jo:

1) Sozialâs apgahdibas nodaļa pastahweja no 1919. g., t. i. no dzelszeku dibinaschanas deenas, sahkumâ kâ birojs, bet no 1921. g. kâ pastahwiga nodaļa;

2) Par minetâs nodaças waditaju mani apstiprinaja wehl 1924. g. 1. martâ satiksmes ministrs J. Paukuļa kgs, kas, kâ sinams, nekad naw bijis demokratiskâ zentra beedrs. — Scho amatu J. Paukuļa kga laikâ eenehmu divus gadus."

Roberts Elzers.

Pamatojotees uz Preses likuma 12. p. luhdzu eeweetot Juhsu laikrakstâ sekoscho

Laikraksta „Pehdejâ Brihdî" 73. numurâ eeweetots sinojums ar wirsraksta „Jewlampjewam sods par 3 mehneschem samasinats", kurâ starp zitu minets ari, ka kara ministrs gen. Bangerskis peeprasijis lai teesa pilnâ sastahwâ ar prokuroru un apsuhdzetâ eerodas pee wina uz nopratinaschanu. Pateesibas labâ man japaskaidro sekoschais:

Kara ministrs gen. Bangerskis nebuht naw atteizees eerastees teesâ kâ leezinieks un naw peeprasijis, lai teesa pilnâ sastahwâ eerodas pee wina, bet gan isteiza wehleschanos noteiktâ laikâ kara teesâ eerastees. Nododot pawehsti es pats ministrim eeteizu izleetot kara teesu likumu 751. pantâ paredsetâs teesibas un nodot savu leezibu weenam no teesas lozekkeem, ja tas buhtu wajadzigs, wadotees no sekoscheem motiweem 1) atw. komandleitnants Jewlampjews bija kara ministrim un ari man pasinojis, ka winsch atteikšees no gen. Bangerska leezibas, atrodot to par neswarigu leetas apstahkku noskaidroschanai, kadehl sagaidiju, ka atw. kom. ltn. Jewlampjews teesai pasinojis, ka no gen. Bangerska leezibas atsakas, kas ari notika; 2) teesas sehde bija nolikta no plkst. 9, bet wareja paredzet, ka wina sahkšees ar nowehlojumu, jo parasti leezinieki neeerodas noteiktâ laikâ. Kara ministrim 30. maijâ bija peenemschanas deena, kad pee wina nahk daudz privatpersonu darischanâs, kadehl ar buhtu neattaisnojami, ja kara ministrim buhtu bijis jakawê darbs, lai galu galâ noklausitos teesâ atw. kom. ltn. Jewlampjewa pasinojumu, ka winsch no ministra leezibas atsakas.

Kara wirsprokurors, pulkwedis-leitnants

W. Tepfers.

Sweedri eesit bumbu muhsu wahrtos. Pee wahrteem semê muhsu wahrtsargs Jirgens, aiz ta Grahwels

Muhsu futbolisti Stokholmas stadionâ

Skaistais maijs.— Pahrpilditais stadions.— Spehles sahkums un beigas.

(Spezialraksts „Pehdejâ Brihdî".)

Peezas minutes pirms sazihkschu sahkuma muhsu futbolisti eegahja Stokholmas stadionâ. Atskan Latwijas himna. Tuhlin parahdas pilnâ kaujas gatawibâ ari sweedri. Atkal himna. Fotografi. Teesnesis. Loseschana. Spehles sahkums.

Jau no pascha sahkuma **sweedri pahrnes spehli muhsu wahrtu preekschâ.** Peektâ minutê Lauks glahba pirmos wahrtus, bet dewitâ minutê no seschu metru attahkuma eesita otros wahrtus. Un tâ tahlak.

Wispahr sweedri spehlê koti asi, ar losungu — balli waj zilweku!

Pirmais puslaiks beidzas 6:0. Ari otrais puslaiks sahkâs ar sweedru strauju usbrukumu. Jau pirmâ minutê ass schahweens atsitas pret wahrtu stabu. Tad 4 minutes no weetas balle eet no kahjas uz kahju bez apstahschanâs.

Tad nahk wahrti pehz wahrteem. Juhs jau sineet, zik winu sanahza? Wesels duzis! Schî mahziba tomehr pamudinâs muhsu futbolistus nopeetni wingrinatees, jo sazihkste ar igauneem durwju preekschâ.

Latwijas futbolistu otrâ sazihkste Sweedrijâ.

Geflê, 2. junijâ. Latwijas futbolkomandas otrâs sazihkstês Sweedrijâ pret Gefles komandu pirmais puslaiks beidzas 1:1. Pirmee wahrti Latwijas komandai bija „paschnahwiba". Aissargs Lauks, nelaimigi usterdams bumbu ar galwu, pats winu eewadija wahrtos. Pehz 8 min. Erlichs-Andrejews pehz labas kombinazijas ar Urbanu un Bradinu stahwolli izlihdzinaja. Leelisku spehli usrahdija Jurgens. Labs bija aissargs Grawels. Treschos wahrtus sweedri eeguwa no aismugures, kas izsauza karstu strihdu.

Sweedru spehle peenehma koti asu weidu. Labais usbruzejs Abrams dabuja eewainojumu. Bradinsch, Scheibels un Lauks sasisti. Latwijas komandas saudejums schoreiz bija nepelnits.

Banmans.

Negeru orkestrs Rigâ

Pirmâ uzstahschanâs — rihtwakar Edinburgâ.

Wakar wakarâ ar Berlines wilzeenu Rigâ eeradâs no Parises Wera Mirzewa ar negeru orkestri, pawisam 5 musikeem. Tschetri no teem uzstahjuschees labakos Parises warietê teatros, pee kam mulats-pianists Pedro Guewara no Argentinas ilgaku laiku skaitijees pasaulslawenâs Schofefines Beker pawaditajs.

Melno musikantu grupâ izsekas brahli Bleki, Andlijas pawalstneeki, no Dagomejas salas. Weens negers zehlees no Senegales, otrs mulats no Taiti salas. Parisê tee koti izlepuschi, sanehmuschi augstus atalgojumus, wisur guwuschi leelus panahkumus. Tadehl Mirzewai tikai ar leelâm publem izdewees tos angaschet uz 3 mehnescheem. Melnee musikanti scho peedahwajumu peenehmuschi tikai galwenâ kahrtâ, lai patihkami pawaditu wasaru kahdâ seemelsemê.

Wini uzstahsees tikai Rigas juhrmalâ, jo atkauja izrahdem issneegta tikai uz kurortu weetam. Wisi tee ari labi dzeedataji. **Par sawu mahkslu tee izsakas, ka nespehlê tikai preeksch publikas: kad spehlejot, paschi wairak preezajotees, kâ publika.** Starp wineem 1 pianists, wijolneeks, saksafonists, bendschistu trompetists un dzeesa.

Juhrmalâ tee uzstahsees Edinburgas juhras pawiljonâ, kur notiks ari dejas publikâ. Musiki stahsta, ka Wakareiropâ negeru mahkslinieekem leela peekrischana. Schofefinei Beker radusees lahda konkurente — Ruta Beiton, kura patlaban uzstahjas ar leeleem panahkumeem Berlinê. Rigas tscharlstona klubs, kursch angaschejis atbrauzejus-negerus, **nodomajis uzaicinat weesotees juhrmalâ ari Beitoni.** Ar winu sarunas wed Nikolajewa, kura Berlines operâ skaitas kâ prima balerina un eeguwusi ari Berlines „tscharlstona karaleenes" nosaukumu. Pa wasaras brihwlaiku ta eerâdisees Rigâ.

Melnee musikanti jau wakar wakarâ ar automobileem nobrauza uz juhrmalu, kur apmetâs Edinburgas weesnizâ. Leelas gruhtibas teem Rigâ radâs pee muitas formalitatu nokahrtoschanas, jo tee weda sew lihdz instrumentus, notis un leelu bagaschu. Muitas nodaļa no sahkuma peeprasija, lai tscharlstona klubs deponê leelaku sumu muitas nodroschinaschanai, eekams tee naw atstahjuschi Latwiju.

Negeri runâ franzisku un tikai diwi no teem nedaudz angliski un wahzisku. Latwiju tee nepasihst un wisu laiku pahrleezinati, ka brauz kautkur uz Kreewiju. Winu pirmâ uzstahschanâs Edinburgas pawiljonâ rihtwakar.

A. K.

Tautas Augstskolas Dramatiskâ studija 1926.-27. g. darbu noslehdzot.
Teodors Lahzis, Jahnis Sarinsch (wadit.), Jahnis Schaberts, Emils Matschs, Freiwald kdze, prof. Mischejews.

Schkirtas laulibas

1925. g. 19. aprilî Allaschu Wangaschu ev. luth. draudzê slehgto laulibu starp Josipu Bugaitischkis un Emiliju B., dzim. Brinkis schkir, uzleekot schkirtam wihram teesas izdewumus. 1918. g. 17. febr. Ruschanu rom. katoļu basnizâ noslehgto laulibu starp Konstantinu Pirogu un Waleriju Pirog, dzim. Grschibowsku schkir, atkaujot schkirtai seewai sauktees sawâ agrakajâ uzwahrdâ Grschibowska un atstahjot prahwneeka masgadigo meitinu Elenu mahtes audzinaschanâ. 1906. g. 13. aug. Rigas sw. Pawila basnizâ noslehgto laulibu starp Johanu Hilpertu un Augusti H., dzim. Weinberg al. Wanag nolemj schkirt, atstahjot prahwneeku nepilngadigo meitu Melitu, dzim. 1907. g. 11. apr. mahtes audzinaschanâ. 1911. g. 11. dez. (w. st.) Rigas sw. Jahna basnizâ slehgto laulibu starp Jahni Birsiti un Elisabeti B., schkirtu Masit, dzim. Bullen nolemj schkirt. Wihram peeschkir teesibas likumâ paredzetâ laikâ eesneegt pahrsuhdzibu. 1923. g. 6. sept. Bulgarijâ Sumenas sw. Nikolaja basnizâ slehgto laulibu starp Wladimiru Feodorowu un Eischeniju Feodorowu, dzim. Momis nolemj schkirt. Prasibas pahrejo daku atraida. 1910. g. 4. apr. (w. st) Rigâ, sw. Gertrudes basnizâ noslehgto laulibu starp Jahni Gaigalu un Karlinj G., dzim. Skrastin nolemj schkirt. Prahwneeku nepilngadigo meitu Elwiru Wilhelmini atstahj mahtes audzinaschanâ. 1913. g. Kreewijâ Omskas pareizticigo dzelszceļneeku basnizâ noslehgto laulibu starp Andreju Behrsinu un Antoniju B., dzim. Wesigin schkir. 1902. g. 13. okt. Rigas katoļu draudzes mahzitâja noslehgto laulibu starp Wikentiju Mikutschanu un Emiliju M. dzim. Seesis schkir. 1902. g. 1. sept. Behrsaunes pareizticigo draudzes basnizâ noslehgto laulibu starp Kirilu Poreesch un Aleksandru P., dzim. Makarowskis schkir, atstahjot prahwneeku behrnus: dehlu Wiktoru, dzim. 1908. g. mahtes un dehlu Walentinu, dzim. 1913. g. tehwa audzinaschanâ un kopschanâ.

Jauna grāmata:

FELSBERGS, prof. E., Grieķu vāzu gleznas. Mākslas izdevums uz krita papīra ar 153 ilustr. Ls 9.—

Agrāk iznācis:

FELSBERGS, prof. E., Akropole un Partenons. Mākslas izdevums uz krita papīra ar 8 tab. un 61 att. u. . . . . Ls 6.—

Abas grāmatas ir pirmās kas latv. publiku nopietnāk iepazīstina ar sengrieķu mākslu, šo visas Eiropas mākslas pamatu un rādīs nesasniedzamo ideālu

Akc. sab. VALTERS un RAPA

Greekija kahrteja kara apwehrſuma preekſchwakarâ

(„Pehdejâ Brihdî" telefonograma.)

Berliné, 2. junijâ. No Atenam ſino, ka tur tuwakâs deenâs gaidams kahrtejs kara apwehrſums. Ka ſtahwoklis ahrkahrtigi paaſinajees, redſams no ta, ka Weniſeloſs lizis preekſchâ pilſonu kara nowehrſchanas labad nodot jautajumu par konſtituziju tautas referendumam. Waldibas un republikaneeſchu aprindas ir pahrleezinatas, ka referendums dos uſwaru republikai, pehz kam Weniſeloſs buhs ar meeru balotetees par preſidentu. Tomehr militaro aprindu eeſpaids, kuri grib eewest Greekijâ monarkiju, ſtipri peeaug.

Zihnas ap iſſuhtameem komuniſteem Greekijâ.

(„Pehdejâ Brihdî" telegrama.)

LTA. Berliné, 2. junijâ. „Deutſche Allgemeine Zeitung" ſino no Atenam, ka Makedonijas kara gubernators iſſuhtijis no Salonikeem 16 kreewu komuniſtus. Pahrwedot tos uſ Pirejas oſtu, weetejee komuniſti uſbrukuſchi ſardſei un mehginajuſchi atſwabinat iſſuhtamos. Sardſei tomehr iſdewees atſiſt komuniſtu uſbrukumus. Pirejas oſtâ komuniſti noweetoti uſ padomju tuwakona noweſchanai uſ SPRS.

Uſ Karelli pilſehtas prefekta rihkojuma pamata aresteti un iſſuhtiti wehl 11 komuniſti. Pee ſcho komuniſtu pahrweſchanas, uſ tuwakona atkal iſzehluſees ſadurſme ſtarp kareiwjeem un greeku komuniſtu puhli. Bija jaiſſauz paſtiprinata kawalerijas patrula. Sadurſmê nonahweti wairaki zilweki.

Rumanijas karaka weſelibas ſtahwoklis atkal kritiſks.

(„Pehdejâ Brihdî" telefonograma.)

Berliné, 2. junijâ. No Bukareſtes telegrafê, ka karaka Ferdinanda weſelibas ſtahwoklis atkal kluwis kritiſkaks. Galma aprindâs paſtahwot nopeetnas baſchas par ſlimibas iſnahkumu.

Anna Pawlowa pee Danijas karaka.

(„Pehdejâ Brihdî" telefonograma.)

Berliné, 2. junijâ. No Kopenhagenas telegrafê, ka wakar Danijas karalis peenchmis priwatâ audienzê Annu Pawlowu, kuru apbalwojis ar danu medali par nopelneem mahkſlas lauka.

Zara wehſtules ſlepenâ ſkapî

LTA. Berliné, 1. junijâ. No Maſkawas ſino, ka bij. Kreewijas keiſara Nikolaja 2. darba iſtabâ Zarſkoje Selo pili atraſts kahds ſlepens ſkapis ar zaram rakſtitâm Anglijas karaka, Wahzijas keiſara Wilhelma 2. un Stolipina wehſtulem.

Tuwakas ſinas par Trozka uſſtahſchanos.

(„Pehdejâ Brihdî" ſinojums.)

Spreeſchot pehz laikraſtu ſinam, no wahzu komuniſtu partijas iſſlehgtee „renegati" Maſlows un Ruth Fiſcher iſdodot ſawu „informaziju biketenu", kuram paſtahwigi peegahdajot materialus SPRS opoſizijas wadoni. Tahdâ kahrtâ Trozkis un ziti informejuſchi ne tikai iſſlehgtos partijas beedrus, bet ari „pahrejoſchkiras eenaidneekus par komuniſtu partijas noſlehpumeem". Maſlowa grupa lehruſees pee prekomuniſtiſka deenas laikraſta iſdoſchanas un ſagatawojot zeku kominternam naidigas partijas un 4. internazionales nodibinaſchanai. Ar ſcho grupu apweenojuſchees Trozka peekriteji, un plenarſehdês Trozkis lizis preekſchâ atkal legaliſet Maſlowa grupu.

Trozkis pats iſteizees, ka kominterns wedot „apkaunojoſchu politiku". Kominternam Trozkis pahrmetis, ka ar Ķinas proletariatu tas rihkojees kâ bende. Wiſu SPRS politiku Trozkis rakſturojis kâ „nazionali konſervatiwu tuwredſibu". Trozkis atklahti paſinojis, ka zihniſchotees lihdſ galam un wiſadi zentees trauzêt plenarſehſchu darbibu, iſplatijis partijai naidigus materialus un zitadi mehginajis deſorganiſet partiju.

Tſchitſcherins uſ Poliju nebrauks.

(„Pehdejâ Brihdî" telegrama.)

Warſchawâ, 2. junijâ. Warſchawâ ſanemtas ſinas, ka Tſchitſcherins Polijâ neeeradiſchotees.

SPRS intereſejas, kahdu ſtahwokli eenems Polija.

(„Pehdejâ Brihdî" telegrama.)

Warſchawâ, 2. junijâ. Ahrleetu ministris Sakeſkis peenehma padomju ſuhtni Woikowu un kara agentu Mechonoſchinu, kuri ſarunâ ar ministri intereſejâs par poku waldibas atteezibam pret ſtarptautiſko ſtahwokli, ko radijis anglu—padomju konflikts. Ofiziali Saſeſka atbilde naw ſinama. „Glos Prawdi" raksta, ka Saſeſkis atgahdinajis Woikowam par Rigas lihguma iſpildiſchanas nepeezeeſchamibu, lai uſturetu labas atteezibas ſtarp Poliju un SPRS.

Leetawa nepahrtrauks ſakarus ar SPRS.

Berliné, 2. junijâ. Kahds no Berlines laikraſteem ſchodeen eeweetojis ſinojumu no Kaunas par Waldemaraſa kabineta lehmumu, iſſuhtit wiſus padomju agentus no Leetawas. Leetawas wehſtneeziba Berliné ſino laikraſtâ „Berliner Tageblatt", ka baumam par ſakaru pahrtraukſchanu ſtarp Leetawu un padomju Kreewiju neeſot pamata.

„Pamjat Lenina" komanda peebrauc ar badaſtreiku.

Maſkawâ, 31. maijâ. No Schanhajas telegrafê, ka pad. tuwakona „Pamjat Lenina" komanda — 47 zilweki, kas apzeetinati Nankinâ, atrodotees ſchaufmigos apſtahkłos. Apwainoteem nekas naw ſinots par apzeetinaſchanas eemeſleem, kadehl tee nolehmuſchi proteſtet peeteizot badaſtreiku.

Norwegu waldiba nodomajuſi par 10 proz. ſamaſinat eeredzu algas.

LTA. Berliné, 2. junijâ. Laikraſti ſino, ka norwegu waldiba nodomajuſi eeſneegt parlamentam likumprojektu par walſts eeredzu algu ſamaſinaſchanu par 10 proz. ſahkot ar 1928. gadu. Tahdâ kahrtâ paredſets eetaupit ap 20 miljonu kronu.

Tſchangkaiſcheka uſwaras

(„Pehdejâ Brihdî" telefonograma).

Berliné, 2. junijâ. Ķinas koreſpondenti ſneedſ Berlines laikraſteem ſihkas ſinas par iſſchkirosho kauju Honanas prowinzê. Kauja ſahkuſees 26. maijâ, pee kam ſeemelarmija pirmâ gahjuſi uſbrukumâ. Kaut gan zihnas wehl turpinas, tomehr uſwara, beſ ſchaubam, buhs deenwidneeku puſê, kas atrodas ſem Tſchangkaiſcheka wadibas.

Koreſpondenti no kaujas weetam ſino, ka ſchis eſot wiſleelakâs zihnas, kahdas pehdejos gados notikuſchas Ķinas robeſchâs. Tſchangtſolina karaſpehka gara ſtahwoklis ſtipri mainijees, un tagad jarehkinas ar to, ka wairakas ſeemelarmijas karaſpehku dakas pahrees deenwidneeku puſê.

Ķinas preſe Schanhajâ nopeetni baibas par ſeemelarmijas pilnigu kataſtrofu un domâ, ka Tſchangtſolinu atſtahdinâs no Seemeķkinas diktatora un wirſpawehlneeka amata. Wina weetâ laikam nahkſchot gen. Jangzutings, kurſch japanu aprindâs ir loti populars, un kuram japateizas par to, ka uſſtahjuſees ari Japana, kas wehl tikai 2 deenas atpakal bija ſtarpneeze ſtarp Seemeķeem un Deenwideem.

Ahrſemju diplomati atſtahj Pekinu.

(„Pehdejâ Brihdî" telefonograma.)

Berliné, 2. junijâ. Pehz ſinam no Berlines, ſakarâ ar Tſchangkaiſcheka uſbrukumu un Pekinas apdraudeto ſtahwokli, ahrſemju diplomatiſkais korpuſs tuwakâs deenâs atſtahs Pekinu. Wiſpirms no turenes aiſbrauks amerikanu diplomati, par ko Saweenoto Walſtu waldiba jau dewuſi rihkojumu. Amerikanu ſuhtneeziba no Pekinas pahrzelſees uſ Tjandſinu waj Schanhaju. Lihdſ ar ſuhtneezibu Pekinu atſtahs ari Amerikas pilſoni.

Argentina atgreeſchas Tautu Saweenibâ

LTA. Pariſé, 2. junijâ. Argentinas preſidents weenojees ar ahrleetu ministri oficiali likt preekſchâ parlamentam atjaunot Argentinas lihdſdarbibu Tautu Saweenibâ.

Wahzijas protests Klaipedas leetâ atlikts

LTA. Berliné, 2. junijâ. Wahzu laikraſti ſino, ka Leetawas waldiba eeſneeguſi notu Tautu Saweenibas ſekretariatam, kurâ paſino, ka newarês nemt dalibu Klaipehdas wahzu ſabeedriſko darbineeku protesta eeſneeguma apſpreeſchanâ Tautu Saweenibas padomes junija ſeſijâ, jo ſchis protests eſot Leetawas waldibai par wehlu peeſuhtits. Sakarâ ar to mineto jautajumu Tautu Saweenibas padomes junija ſeſijâ, zik paredſams, neapſpreedîs.

Puankarê grib eewest ſehrkozinu monopolu

LTA. Pariſé, 2. junijâ. Tautas weetneeku nams ſchodeen ſahk apſpreeſt waldibas iſſtrahdato ſehrkozinu monopola iſnomaſchanas projektu. To aiſſtahweja ministru preſidents Puankarê, aiſrahidams, ka projekta noluhks eſot iſmantot ſweedru ſehrkozinu treſta attihſtito techniku un atwehrt pretſchu ſehrkozinu fabrikam jaunus ahrſemju tirgus. Projekts dodot walſtij 34 miljonus franku ſlaidras peinas.

Komiſijas referents Schapdelens uſſtahjâs pret projektu. Sweedru treſta pedahwatâ droſchibas nauda faktiſki eſot aiſdewums, bet ja ſchahds aiſdewums Franzijai nepeezeeſchams, tad kadehl waldiba neuſſtahdot uſtizibas jautajumu. „Tadehl, ka wehl wairak nepeezeeſchams ir pajargat nazionalo koalizijas waldibu no kriſes", atbildeja Puankarê: „daſchi no maneem kolegeem waldibâ atſtahjuſchi man brihwas rokas un atbildibu aiſſtahwet projektu, atſihdami, ka, lai noweſtu lihdſ galam Franzijas finanſielâ ſtahwokla uſlaboſchanas darbu, wajadſigs uſturet waldibas weenibu".

Dorio wehl naw iſdots.

LTA. Pariſé, 2. junijâ. Tautas weetneeku namâ komiſija, kurai bija uſdots ſkatit zauri jautajumu par komunjſtu deputatu Waijana-Kutirjê (Waillant-Couturier) Diklo (Duclos), Klamami (Clamamus) un Dorio iſdoſchanu teeſai, noraidijuſi pirmo trihs deputatu iſdoſch., bet atteez. uſ Dorio nolehmuſi nogaidit paſcha apſuhdſetâ paſkaidrojumus. Japeeſihmê, ka komiſijâ, kuru tautas weetneeku nams eewehleja ar gadijuma wairakumu, wairak kâ puſe no lozekteem ir ſocialiſti un komuniſti.

F. Zeelens par Latwijas-Kreewijas ſaimneeziſko lihgumu

Muhſu ſchâs deenas numura pirmâ lapas puſê wiſpahrejos wilzeenos jau ſneegts lihgums, kura papildinajumu un notwehrtejumu ſneedſ ſaruna ar ahrleetu ministri F. Zeelenu.

„Sanemot kopâ lihguma un blakus protokola ſaimneeziſkos momentus, — ſaka ahrleetu ministrs, — waretu par teem teikt ſekoſcho:

Padomju Kreewijas walſts uſnemas peenahkumu pret Latwiju 5 gadu laikâ ikgadus eepirkt Latwijas raſchojumus par Ls 40.000.000 reſp. 15.000.000 ſelta rubkeem. Schee

paſuhtijumi ſadalas ſekoſchâ weidâ

ſelta rubkos: wagoni — 5.800.000, papirs — 2.400.000, wilnas dſijas — 1.200.000, ahdas — 1.200.000, kaſchokahdas — 500.000, zelulose — 500.000, laukſaimneezibas maſchinas — 500.000, welosipedi — 700.000, dſelſs — 850.000, drahtis — 400.000, trikotaſcha — 500.000, ſtikls — 250.000, linoleums — 100.000, kino peederumi — 50.000, krahſas — 40.000, adatas — 15.000, waſka drehbe — 20.000. Laukſaimneezibas raſchojumi ir paredſeti ſekoſchos apmehros: aholina ſehklas — par 650.000 ſelta rubkeem, ſugas lopi, ſirgi un putni — 200.000 ſelta rubkeem.

Padomju Kreewija dod Latwijas raſchojumeem

muitas nolaidumus

ſekoſchos apmehros: wagoni — 50 proz., drahtis iſſtrahdajumi, dſelſs, tehrauds un to iſſtrahdajumi, laukſaimneezibas maſchinas un instrumenti, trikotaſchas raſchojumi — 25 proz., adatas, ſiwju konſerwi — 20 proz.

Latwija no ſawas puſes

uſnemas peenahkumu

dot muitas paſeminajumus uſ ſekoſcheem Kreewijas raſchojumeem ſekoſchos apmehros: mineraluhdeni — 60 proz., ſahls, porzelans, auto un welo reepas — 50 proz., ſchahweti deenwidus augli (beſ ahboķeem un bumbeereem), reekſti, mandeles — 83⅓ proz., petroleja, benzins, elektromotori, elektriſkâs ſpuldſes, ſinepes — 25 proz., parfimerija, kweeſchi — 20 proz., zukurs, tabaka — 15 proz.

Schais ſaimneeziſkos momentos iſpauſchas ſewiſchkâ labwehliba, kuru weena walſts peeſchkir otrai pahri par wiſleelako labwehlibu.

Notwehrtejot ſchi lihguma ſaimneezisko noſihmi preekſch Latwijas, jakonſtatê, ka lihdſ ar Kreewijas paſuhtijumu realiſeſchanu muhſu ruhpneezibai ir

nodroſchinats eewehrojams un ſtabils tirgus 5 gadu laikâ.

To katrâ ſinâ ſajutis muhſu fabrikas, jo Kreewijas tirgus winam ir dabigi peemehrots.

Pee kreetwu paſuhtijumu liſtes ſaſtahdiſchanas mehs ſaſinâ ar muhſu ruhpneeku organiſaziju pahrſtahwjeem eſam uſnehmuſchi kreewu paſuhtijumu liſtê tikai tahdus raſchojumus, kurus waretu raſchot muhſu fabrikas tagadejos apſtahkłos, neeeguldot jaunus lihdſekłus kâ pamatkapitalu, fabriku jaunbuhwês, pahrbuhwês waj ari maſchinâs.

Tranſita ſtabiliſeſchana un proporzionala paleelinaſchana ikgadus ſinamos apmehros un Kreewijas pretſchu wirſiſchana wirſeenâ uſ muhſu oſtam dos noteiktus eenahkumus muhſu dſelſszeķeem un oſtam.

Kas atteezas uſ

Latwijas muitas nolaidumeem

uſ Kreewijas prezem, tad ſtingri ir nemtas wehrâ muhſu paſchu ruhpneezibas intereſes, un muitas paſeminajumi doti tikai uſ tahdeem raſchojumeem, kurus Latwijâ neraſcho waj ari paredſamâ nahkotnê neraſchos. No fiſkalâ weedokła raugotees, ſchee muitas paſeminajumi war neſt muhſu walſts kaſei ſinamus ſaudejumus, kuri waretu ſneegtees pee 2—2 un pus milj. latu gadâ. Bet walſts kaſe ſchos ſaudejumus atguhs atpakal zitadâ neteeſchâ zelâ — ar nod. uſ paleelinateem ruhpneez. raſchoſchanas eenahkumeem, uſ dſelſszeķu un oſtu eenahkumeem. Tahdâ zelâ ſchee fiſkalee ſaudejumi kompenſeſees ar ziteem walſts eenahkumeem.

Kaut ari ſchis lihgums neeenesis kahdu ahrkahrteju uſplaukumu muhſu ruhpneezibai wirſeenâ uſ preekſchkaza apmehreem, tomehr tas ſuhkâmi eenesis ſinamu dſihwibu muhſu ruhpneezibâ un lihdſ ar to ſtabiliſês muhſu wiſpahrejo tautſaimneezibu, kas tagad wiſpahreiâ ſaimneeziſkâ ſaſtrehguma momentâ buhs no loti leela ſwara.

Tagad ar leelu aktiwitati un energiju tiks wirſita uſ preekſchu ſaimneezifku lihgumu noſlehgſchana ar Poliju un Leetawu, kâ ari muitas unijas ſagatawoſchanas darbi ar Igauniju.

Waj ſchowakar waldibai buhs wairakums?

Schodeen Saeimas pehzpuſdeenas ſehdê iſſchkirſees waldibas liktens. Ministru-preſidents M. Skujeneeks kâ eekſchleetu ministrs dos atbildi uſ opoſizijas interpelaziju par noſeedſibu peeaugſchanu un eedſihwotaju meera apdraudeſchanu ſemê. Pehz atbildes ſagaida plaſchas un garas debates, pehz kuram no wenas puſes eeſneegs weenkahrſchu pahrejas formulu, bet no otras puſes, atrodot eekſchleetu ministra atbildi par neapmeerinoſchu, (kâ tas jau iſpaudâs agrakâs ſehdês), eeſneegs preekſchlikumu par neuſtizibas iſteikſchanu waldibai.

Koalizija ministru-preſidenta perſonâ, kâ to jau ſinojam „Pehdejâ Brihdî" nodrukatâ ſarunâ, iſteikuſees par nodroſchinatu wairakumu uſtizibas jautajumam. Mehs ari aiſrahdijam, ka koalizija ſchinî gadijumâ noteikti rehkinas ar ſocial-demokratu, maſineeku, progreſiwâ bloka, demokratiſkâ zentra un droſchâm tſchetram demokratiſko minoritatu bloka balſim. Pehdejo balſu droſchibu wehl wakar mums apſtiprinaja ministru-preſidents. Atteezibâ uſ ſchaubigeem deputateem Schpolanſki, Wilpiſchewſki un warbuht ari wehl Werſchbizki jautajums atklahts. Bet ari ſche paredſ, ka lihdſ ſehdei war notikt pahrmainas un ari pehdejee balſo par koaliziju.

Pee wiſa ta kriht ſwarâ daſchu labâs puſes deputatu balſoſchana par weenkahrſchu pahrejas formulu. Par tahdu balſoſchanu pehz muhſu informazijas, iſteikuſchâs namihpaſchneeku organiſazijas un teeſchi tâs, kuras dewuſchas Saeimas deputatus. No koalizijas puſes mums apſtiprina, ka ar mineteem deputateem ir weſtas noteiktas ſarunas un ſchinî gadijumâ eet runa par 2—3 deputateem. Ja nu teeſcham ſchîs warbuhtibas peepilditos, tad koalizijai ir droſchs wairakums un par waldibas kriſi newar buht runa.

Koalizijai nebuhtu wairakuma, ja par winu nebalſotu demokratiſko minoritatu bloks, bet ar tahdâ gadijumâ ſtahwokli war glahbt wahzu frakzijas labwehligâ neitralitate, uſ kahdu noteikti zer koalizija.

Namſaimneeki atrod, ka winu intereſes buhtu leelâ mehrâ nodroſchinatas pee kr. koalizijas ar winu pahrſtahwju lahdſdalibu Hipoteku bankas pahrwaldê. Sakarâ ar to eeſpehjama winu pahrſtahwju balſoſchona par weenkahrſchu pahrejas formulu. Eeſpehjams, ka balſoſchana notiks aiſklahti.

Pawalſtneezibas likums iſſludinats

Wakardeenas „Waldibas Wehſtneſcha" numurâ Walſts preſidents publizejis Saeimâ peenemtos pawalſtneezibas likuma groſijumus, kuri ſtahjas ſpehkâ 16. junijâ.

Wiſeem, kam teeſibas uſ ſchî likuma pamata automatiſki eeguht pawalſtneezibas teeſibas, lai dabutu Latwijas paſi, jaeſneedſ par to paſinojums eekſchleetu ministrijai lihdſ 1928. gada 1. februarim. Pawalſtneezibas teeſibas naw perſonam, kas iſwairijuſchâs no 1918., 1919. un 1920. g. Latwijas pagaidu waldibas iſſludinatâs mobiliſazijas.

Paredſeti ari gadijumi, kad Latwijas pawalſtneezibas teeſibas uſ luhgumu peeſchkir ministru kabinets.

Pehdejâ brihdî

3. junija Saeimas rihta ſehde.

Pee deenas kahrtibas pahrkahrtoſchanas wahrdu nem dep. biſkaps Ranzans un protestê pret 5. deenas kahrtibas punkta, t. i., pahrgroſijumi likumâ par laulibu, atlikſchanu uſ weenu no pehdejeem deenas kahrtibas punkteem, ko pee balſoſchanas kreiſais ſpahrns ari panahk. Pa deputata Ranzana runas laiku ſoz. dem. frakzija neſkopojâs ſtarpſauzeeneem un ſahlê ſazêk tahdu trokſni, ka publika bija jau eedomajuſees „leelâs deenas" ſahkſchanos.

Beſ debatem peenem likumu par laukſtrahdneeku dſihwokłeem 3. laſijumâ.

Pee papildinajumeem un pahrgroſijumeem par karawihru un walſts eeredzu penſijam iſzêkas deeſgan bahlas debates.

Schâsdeenas rihta ſehdes atmoſferâ notwehrojama ſteigſchanâs tikt ahtrak galâ ar deenas kahrtibu.

Ahrleetu ministris pahrleezinats, ka lihgumu ratifizês.

G. Wairaki Saeimas labo grupu pahrſtahwji iſteikuſchees, ka jaſchaubas par noſlehgtâ Latwijas-Kreewijas ſaimneeziſkâ lihguma ratifizeſchanu no Saeimas puſes.

Ahrleetu ministris par ſcho jautajumu muhſu lihdſſtrahdneekam iſteizâs, ka winſch neſchaubas par ſaimneeziſka lihguma ratifikaziju Saeimâ neatkarigi no ſeblahdeem politiſkeem momenteem.

Demokratiſkâ zentra Rigas nodaļas

pilnâ beedru ſapulzê wakar par politiſko ſtahwokli refereja J. Breiſchs, par waldibas darbibu E. Bitte. Par pilſehtas ſaimneezibu runaja pilſehtas waldes lozekle B. Pihpina kndſe. Debatês ſtarp zitu tika aiſrahdits, ka daſchi pilſehtas namſaimneeki eewehrojami ſahkuſchi paaugſtinat ihres, motiwedami ſchahdu rihzibu ar to, ittâ ſekoſchâ gadâ nekuſtamas mantas nodoklis buhtu paaugſtinats par 100 proz. ſalihdſinot ar eepreekſchejo gadu. Noſkaidrojâs, ka ar jauno likumu nekuſtamas mantas nodoklis ir gan paaugſtinats, bet tikai par 50 proz. Scho nodokli aprehkina no ihres naudam un ja tas iſleekâs daſcheem namſaimneekeem augſtaks par eepreekſchejâ gada nodokli par 100 proz., tad tas iſſlaidrojâs ar to, ka ſchee namſaimneeki 1926. gada ihres, ſalihdſinot ar 1924. gada ihrem ſtipri paaugſtinajuſchi, jo 1926. gada nodokli aprehkinaja no 1924. gada, bet 1927. gada nodokli no 1926. gada ihrem.

Paſchnahwiba.

Pagahjuſchâ nakti ſawâ dſihwokli L. Maſkawas eelâ 178 iſdarijis paſchnahwibu 50 g. w. P. Lilienfelds. Pehdejâ laikâ winſch beeſchi runajis par paſchnahwibu un, azimredſot, pehdejo iſdarijis noſpeeſtâ gara ſtahwokli.

Egipte nepeekahpſees.

(„Pehdejâ Brihdî" telefonograma).

Berliné, 2. junijâ. No Kairas ſino, ka Egiptes waldiba nepeekahpſees jautajumâ par angłu wirſpawehlneeka atſauſchanu no Egiptes, ar to ſakarâ ari tagad iſzehlees konflikts ſtarp Egipti un Angliju. Schodeen Kairâ notikuſchas leelas pretangłu demonſtrazijas. Kamehr Anglija aiſnemta par pehdejeem SPRS notikumeem, Egiptei iſdewigi iſmantot ſcho momentu.

Tomehr no Londonas telegrafê, ka ari Baldwins nolehmis nepeekahptees pret Egiptes waldibu. „Daily Mail" raksta, ka Anglija nekad neatdos Egipti. Wajadſibas gadijumâ Londonas kabinets pratis uſturet wajadſigo preſtiſchu Egiptê, un Baldwins nekahdâ gadijumâ nepeelaus, ka waſaku walſtis iſmanto paſlaban Anglijas ahrpolitikas ſareſchgijumus tai noluhtâ, lai maſinatu Anglijas eeſpaidu Austrumos.

Pahrlabojums.

Starp Latw. univerſitati beiguſcheem farmazijas kandidateem 1) Julijs Rumeunis un 2) Wiktors Spilters, kas naw pareiſi, jabuht: 1) Julijs Rumments un 2) Wiktors Schkilters.

Leetawa nepahrtrauks ſakarus ar SPRS.

Berliné, 2. junijâ. Kahds no Berlines laikraſteem ſchodeen eeweetojis ſinojumu no Kaunas par Waldemaraſa kabineta lehmumu, iſſuhtit wiſus padomju agentus no Leetawas. Leetawas wehſtneeziba Berliné ſino laikraſtâ „Berliner Tageblatt", ka baumam par ſakaru pahrtraukſchanu ſtarp Leetawu un padomju Kreewiju neeſot pamata.

„Pamjat Lenina" komanda peebrauc ar badaſtreiku.

Maſkawâ, 31. maijâ. No Schanhajas telegrafê, ka pad. tuwakona „Pamjat Lenina" komanda — 47 zilweki, kas apzeetinati Nankinâ, atrodotees ſchaufmigos apſtahkłos. Apwainoteem nekas naw ſinots par apzeetinaſchanas eemeſleem, kadehl tee nolehmuſchi protestet peeteizot badaſtreiku.

Norwegu waldiba nodomajuſi par 10 proz. ſamaſinat eeredzu algas.

LTA. Berliné, 2. junijâ. Laikraſti ſino, ka norwegu waldiba nodomajuſi eeſneegt parlamentam likumprojektu par walſts eeredzu algu ſamaſinaſchanu par 10 proz. ſahkot ar 1928. gadu. Tahdâ kahrtâ paredſets eetaupit ap 20 miljonu kronu.

Rigas Jūrmalas pilsētas simfoniskie koncerti
Edinburgas Kurmājā

Svētdien, 5. junijā, pulksten 8 vakarā
Sezonas atklāšanas koncerts
Programmā: Bethovena simfonija Nr. 8, uvertīra Leonore, Lista Tasso u. c.
Dirigents: Ģeneralmuzikas direktors **Pauls Šeinpflugs.**

Pirmdien, 6. junijā, pulksten 8 vakarā
SIMFONISKS KONCERTS
Programmā: Čaikovska V. simfonija, Mocarta, Vebera un citi darbi.
Ieeja Ls 1.50.

Otrdien, 7. junijā, pulksten 8 vakarā
tautas koncerts
Dirigents: **Jānis Medinš.**
Programmā: Griegs, Čaikovskis, Vagners, Rossini u. c.
Ieeja: Jūrmalā pieraksttiem 20 sant., bērniem 10 sant., pārējiem 60 sant.

Wehlas pirkt
feetuwes **pakpreſi, papſchkehres** un Imotipa **rindu greeſchamo aparatu.**
Ar peedahwajumeem greeſtees lihdſ 4 junijam „Atmodas" ſpeeſtuwê, Leelâ Meeſneeku eelâ Nr. 4, Rigâ.

Kosmetiſkais kabinets M. Prissman-Gutman
Brihwibas eelâ 18, dſ. 1. Tahlr. 26400, ikd. no 12-5
Ahdas un matu kopſchana ſejas, galwas un aku weenkahrſcho un elektriſka maſaſcha; twaika wannas; kompreſes); grims; nagu kopſchana; **matu krahſoſchana.**

Kahrtejee paplaſchinatee
biſchkop.-dahrſkopibas kurſi
no 12.—21. **junijam** notiks Wezbebru biſchkopibas-dahrſkopibas ſkolâ. Kurſiſteem telpas un kopgalds ſkolâ. Tuwâkas par kurſeem Latwijas Biſchkopibas Zentralbeedribâ, Rigâ, Latviſchleebſcha eelâ Nr. 27. Tahlrunis 2-6-5-4-9

Uſ preekſchâ ſtahwoſcheem ſwehtkeem
peedahwâ **glihtus damu, kungu un behrnu**
apawus
par mehrenâm zenom **apawu weikalâ**
„Progreſs" Marijas eelâ 6

Pirmos u. otros Wasaras ſwehtkos twaikoni noees
uſ **Wezahkeem** (beſ pabrieſchanâs) 8⁰⁰, 9, 9³⁰, 10, 11, 12, 13, 18⁴⁰, 19¹⁰;
no **Wezahkeem** (beſ pahrſeſchanâs) 7²⁰, 9⁴⁰, 10¹⁰, 17³⁰, 18, 18³⁰, 19³⁰, 20, 21;
uſ **Volderaiu**: 7, 9, 11, 14, 16, 18;
no **Volderajas**: 7, 9, 11³⁰, 14, 16³⁰, 18³⁰, 19³⁰;
uſ **Bulku muiſchu**: 9, 10, 16;
no **Bulku muiſchas**: 18, 19³⁰;
uſ **Bulkeem**: 10; no **Bulkeem**: 18³⁰;
uſ **Majoreem** un **Dubulteem** 9³⁰; no **Dubulteem** 18.
K. A/S. A. Augsburg. Tahlr. 20731

Daildſeedaſchana
A. Oſol-Petkewitſch
(waſaras kurſi). Balis noſtahdiſchana — ſagat. ſkolu Kiſerwatorijas u. t. t. Peet. no 4—7 w. **Kriſchjahna Barona eelâ Nr. 28, dſ. 4.**

Seme
7 puhrw. Rumpmuiſchas eelâ lihti pahrd., pr-eor. Tornu eelâ 4, eeeja no Jekaba eelas Rigas Rom Saw. Krahſ Aizd. Sab no pl 4—6 tahlr 92069

Pamatigas klaweeru ſtundas
pehz konſerwatorijas programmas **lehti** paſneedſ mahja un ahrpus mahjas, ari waſaro Marijas eelâ 52, dſ 6 no plſt 2—6. Turpat war ari **ſwingrinatees.**

4. Walmeeras kahjneeku pulks
ſarihko 6. un 7. junijâ ſch. g.
Salaspilî (Stopinos)
Leelu Waſarſwehtku balli
Deja bej pahrtraukuma!
Spehlês pulka orkeſtris
Tehlas galds Sahkums p. 18. beigas 5 rihtâ
Wilzeeni: no Rigas uſ Salaspili 8,30; 9,35; 10,10; 16,45; 18,50; 20,50; 23,25. No Salaspilî uſ Rigu 5,32; 7,09; 9,27; 10,17; 17,19; 21,25; 21,53
Jſrihkoj. komiſija.

SERGEJS VACHRAMEJEVS
Zalonu dejas
Rigâ, tālr. 8-8-8-5. Majoros, tālr. 57.

Nâves ziņa

Mûsu mîlais, neaizmirstamais darba biedrs

Kurts Jāņa d. Goltcs

miris 1. junijā š. g., pulksten 9 vakarā.

Viņa piemiņa vienmēr dzīvos mūsu sirdīs.

Rīgas notars Jānis Kreicbergs un kantora darbinieki.

Nazionalâ Latwijas Atwalinato Karawihru B-ba

sarihko **Otros Wasaras swehtkos**, 6. junijâ 1927. g.

isbraukumu sakumos uz Ogri

Programmâ:

1) Naz. Latw. Atwal. Karawihru B-bas Zentralâs Waldes „Ezergku" sekz. un „Ezergku Kora" sagaidschana, plk. 12.03 Ogres stazijâ.
2) Kopigs gabjeens ar karogu un mûsiku no Ogres staz. uz „B" laukumu.
3) **Konzerts.** Orkestra un kora preekschnesumi.
4) **Sporta preekschnesumi.**
5) **Deja** pee 2 orkestreem.

Leetainâ laikâ telpâs.

Loterefa-allegri. Mehrki schauschana. Tumsai eestahjotees plascha iluminazija. Ugunoschana. Bagatiga bufete.

Eeejas maksa: kungeem Ls 1.20, damam Ls 1.—, karawihreem, skolneekeem un beedriba- beedreem 60 s.

Lidzbrauzejeem no Rigas, turp un atpakal, eerehk. isrihkojumu Ls 3.— no pers. Lidzbrauzejeem japeeteizas lidz 4. junijam plkst. 8 wak. N. L. A. K. B. Waldemara eelâ 49 Rigâ.

Wilzeens atees no Rigas 6. junijâ plkst. 10

Kahrtejâ autosatiksme

Riga — Umurga

caur **Braslu** un **L. Straupi** sahkot ar 9. junija turpmak

no Rigas Blaumana eelâ pl. 5 p. p., no Umurgas plkst. 5 rihtâ.

Tuwakas ziņas, iuvtijumu peenemschana un eepreekschzja biletschu pahrdoschana autosatiksmes kantori, **Blaumana eelâ 5. Tahk. 2-7-3-3-6.**

Rigas maisneeku beedriba

atwehrta katru zeturtdeen no 7—8 wak.

Matisa eelâ 58, dz. 12. Tahlr. 5257,

Sekretars: **K. Lindbergs.**

Peegreeschanas mahksla

ir galwenais pamatdarbs apgehrbu ruhpneezibâ pehdejâ laikâ, lidzsigi z tu arodu atzihstibai, izweidojusees lidz eespehjamai pilnibai. Lai dotu eespehju katram tanî papildinatees, vajneedsu stundas **damu un kungu peegreeschanas mahksla** Rigâ Jekaba eelâ 30, dz. 2.

Karlis Berris.

Sākot ar 1. junīju š. g. dienas laikraksta **„Pēdējā Brīdī"**

izdalīšanu Jelgavā

esam nodevuši laikrakstu kantorim

„Laikraksts" Jelgavā, Lielā ielā Nr. 18

Turpat pieņem sludinājumus un parakstīšanos uz laikrakstu

S. A. Blechman un dēli

12 Grēcinieku ielā 12

Virskrekli
Kapzeķes
Trikotažas
Tīklu veļa
Kravates

Lietussargi

Cimdi
Zeķes
Crêpe de Chine **šalles**
Peldu kostimi
Peldu cepures

Preeksch juhrmalas

lehti peedahwâ leelâ izwehlê

elektriskâs galda lampas
(no Ls 9 — sahkot)
un karamâs
(no Ls 5 — sahkot)

„Dinamo" — Rigâ,

Elisabetes eelâ 55. Brihwibas eelas stubri Tahlr. 27368

Pahrdod

2 modernas osola ehdamist. iekahrtas

garantets darbs, sastahwoschas no: bufetes, puspatentgaldiņa, 6 krehsl., serwizgaldiņa un 2 postam., melna — 630 ls un brunči — 620 ls ar 1/4 daļu eemaksu, uz 6 mehneschi nomaksu, steidzigi pahrdodami Matisa eelâ 45, dz. 54.

Twaikonu satiksme Riga — Kekawa

darbdeenâs no **Rigas:** 10.30, 15, 19.
„ **Kekawas** 6 un sestdeenâs ari wehl 18
„ **Annuschkas:** 7, 12.45, 20.30, bet sestdeenâs 20.30 weetâ **18.30.**

swehtdeenâs un swehtku deenâs:
no **Rigas:** 9.30, 14, 20.15.
„ **Kekawas:** 11.45, 18.45.
„ **Annuschkas:** 7, 12.30, 19.15.

Par welti

ne, bet tikai Ls 5.— pahrdodod portiju damu kurpes Karlines eelâ 25, gumijas pretschu weikalâ.

Riga—Suschumuischa—Balteseri

Tikai swehtdeenâs un swehtku deenâs:
no **Rigas:** 9 no rihta.
„ **Aldareem:** 18 wakarâ.

Par 1/2 zenu

Amerikas kultiwatori

Nr. 29 — zukurbeetem Ls 34.—
Nr. 7—0 — dahrsojeem Ls 30.—
seneem . . . . . Ls 20.—
sehjmaschinas . . Ls 55.—

P. Mirkschs — Rigâ
Elisabetes eelâ Nr. 14-a

---

s/s „Kaija"

Wasarswehtku brauzeenu saraksts:

No Rigas sestdeen, 4. junijâ pl. 3 p. p. lidz Kirbischeem
„ Kirbischeem „ 4. „ „ 11 wak. „ Rigai
„ Rigas swehtd., 5. „ „ 8 rihtâ „ Ainascheem
„ Ainascheem otrd., 7. „ „ 8 „ „ Rigai

Kugu Alz.-Sab. „Kaija" Tahlr. 2-3-1-7-8, 2-3-12-5.

Motoziklets un welosipeds

loti lehti pahrdodami Elisabetes eelâ 85-a, peepr. no 5—8 w auglu tirgotawâ.

Auto

katru deenu no

Jelgawas uz Rigu

ateet plkst. 1/2 11

no Leelâs eelas Nr. 18.

Eeprieksch. peeteikschana veenemu laikraksta kant. „Laikraksts"

Auto

„Dodge" 5 weetigs 1926 g. modelis pilnâ kahrtibâ labâm reepem pahrdodams Apskatit Skolas eelâ 3-a „Zentralâ garaschâ".

Wasarneekeem!

Sausa malka, ar un bez peegahdaschanas dabujama Dubultu fabr. A/S. Berlins un Salitis **Dubultos,** Slokas eelâ 47 **Tahlr., Majori 24**

Aģentu mums naw

Dsihwokli

Izdodama mebeleta istaba

Majoros, Jaunâ eelâ 6.

Izdod. mebel. istaba

leela, garscha, ar balkonu u. eelas. Brihwibas eelâ Nr. 36, dz. 14.

Daschadi

Lihdzdalibneeku

ar Ls 5000 — meklejam uzdeves ofirnawu atsaumoschanai, war eerihkot ari koku apstrahdaschanu. Tuw. ziņas raksti R. Malschanam, Sahweenas Audzulos, z. Laudoni.

Jauns energisks zilweks wehlas kaudu nodarbosch. War strahdat tikai garigu kà ari fizisku darbu; ar meeru izbraukt. Peedahwaj. lutdz nodot sch. awises kant. jem Jauneklis Nr. 815.

Jauns uztiz. zilweks wehlas weetu skolnieka. Peed. lutdzu nodot sch. aw. kant jem Skahrnis Nr. 814.

Latvijas Neredzīgo Savienība rīko **5. un 6. junijā** pulksten 10 no rīta

Baložos pie Juglas

Ziedoņa svētkus

Autosatiksme no „Feniksa"
Spēlēs 2 pūtēju orķestri.
BUFETE.
Ieeja: kungiem 70 snt., damam, karaviņiem un skoln. 50 snt.

Pahrtrauzu ziņmeeku peenemschanu no 1. junija

Dr. A. Kurschinskis

Francijâ
Anglijâ
Vācijâ
Meksikâ
Kanadâ
Čekoslovakijâ
u. c. valstîs

ar lieliem panâkumiem demonstrê **„Gruzijas goskinoprom"** uzņēmuma jaunâko krievu grāvēju

„NATELLA — AUSTRUMU PĒRLE"

Senzacionela romantiska drama no drošsirdīgo Kaukaza cilšu dzīves, Maskavas dailes teatra artistu izpildījumā

Sākot ar 6 junīju

Kino „ASTORIJA" Elizabetes ielā Nr. 63

Kara buhwneezibas pahrwaldes

Rigas buhwju grupa, Rigâ, Zitadelê 24, izsludina 17. junijâ sch. g. plkst. 10 **jauktu galigu izsoli** uz sekoscheem darbeem:

1) Wezgulbenê, ehkas Nr. 11 pahrbuhwe par apm. Ls 8.600.—, 2) Wezgulbenê, ehkas Nr. 8 jumtu remonts par apm. Ls 4.570.—, 3) Wezgulbenê, ehkas Nr. 3 buhwes pab izschana par apm. Ls 1.500.—, 4) Alukšnê, uhdenswada eewikschanas darbi un strebeka katla remonts, par apm. Ls 1.500.—, 5) Rigâ, Zitadelê, ehka Nr. 11 pahrbuhwes darbi Ls 5.000.—, 6) Rigâ, Armijas speejstuwes pahrbuhwes darbi par apm. Ls 10.000.—, 7) Rigâ, Kara Skolas sehtas stabu pahrbuhwe, par apm. Ls 2.700.—.

Rakstiski peedahwajumi slehgtâs aploksnês ar usrakstu „uz izsoli 17. junijâ 1927. g. plkst. 10 uz . . . . . (minet atteezigâ punktâ usrahditos darbus)", kà ari lihgumi peedalitees mutiskâ izsolê, apmakšati ar atteezigu sihmognodokli, eesneedsami Rigas buhwju grupas kanzlejâ, Zitadelê 24, lihdz plkst. 9.30.

Pee peedalischanâs izsolê jaeemaksâ droschibas nauda 2 proz. apmehrâ no atteezigos punktos usrahditâm summam.

Izsolê tiks notureta atsewischki uz katrâ punktâ mineteem darbeem. Peedalotees izsolê uz wairakeem darbeem, usrahdita droschibas nauda jeb wehrtspapiros, saslanâ ar darbu peegahdes likumu 11. dalas 12. p., jaeemaksâ atteezigi no leelakâs izsludamo darbu summas, jo nenosolot weenâ punktâ minetos darbus, ta pati droschibas nauda war pahreet uz nahkoscho punktu.

Tuwaki noteikumi, kà darbu aprakšti, lihguma projekts, techniskee noteikumi un izsoles noteikumi war tikt apskatiti katru deenu Rigas buhwju grupas kanzlejâ no plkst. 9—15.

Jauns! **A/S TH. RIEGERT** Jauns!

Piena-rūgtā
piena-medus-riekstu
šokolade tafelitēs
dubult-vaniljes

Šokolades fabrika

Jauns! Jauns!

Zara Nikolajall

selta un sudraba rubinš, sihku naudu, kaparu, platinu, ordeņus, medaļas, vezas u. jaunas pastmarkas **pehrt**

Ed. Schneiders,

marku tirg. Brihwibas eelâ 34 tahlr. 30-39. Ilustrets schurn. **„Markas un Naudas"** 40 lant.

Widsemes Ahrrigas Ugunsdsehseju beedriba

sarihko

leelus dahrza atklahschanas swehtkus

Bikerneeku eelâ Nr. 22, beedribas namâ,

pirmos un otros wasaras swehtkos, 5. u. 6. junijâ, sahkums 2 deenâ.

Deja pee labas ragu mûsikas.

Bagatiga bufete ar atspirdsinoscheem dsehreeneem.
Lotereja-allegri, laimes aka un tml.

NB. Pirmos swehtkos, 5. junijâ pulksten 12 deenâ, beebreem eeraschanâs obligatorisku Lauku eelâ Nr. 3 pilnâ formâ.

Komandas preekschneeks.

Rīgas Centralās slimo kases dežurējošais ārsts

I., II. un III. Vasaras svētkos būs sastopams no plkst. 8 rītā līdz 9 vakarā

kases ambulancē

Karlīnas ielā № 1-a. Tālrunis 4-7-0-0

Valde.

Saeimas saimneezibas komisija usaicina:

1) firmas, kuras wehlētos uzņemtees Saeimas namam wajadzīgā lifta peegahdi, eesneegt savus preekschlikumus komisijai lidz sch. g. 14. junijam;
2) uzņēmejus, kuri wehlētos uzņemtees lifta schachtas izbuuwi, eesneegt savus preekschlikumus komisijai lidz sch. g. 14. junijam.

Ar noteikumeem, sihmejumeem un darba aprakstieem var eepazīties ikdienas no 9—12 pre Saeimas komendanta.

Šodien

bencina automata atvēršana

Bruņinieku ielā 21. Tālr. 9-8-6-8-9.

„Apekol"

Amerikaņu Petrolejas Kompanija Latvijā

V. Olava

komerzskolâ un pamatskolâ

jaunu skolenu peeteikschana darbdeenâs no plkst. 9—3 skolas kanzlejâ, Marijas eelâ Nr. 26

Uzņemschanas pahrbaudijumi 8. un 9. junijâ pulksten 9 rihtâ.

Vēži

katrā vairumā ar piesūtīšanu mājā dabujami

L. Biskapu ielā 4 (pie Doma lauk.). Tālr. 719

Vēžu eksporta S-ba „SEDA"

Kamerspēles

„Moulin-Rouge"

Šodien

grāveju programas

pēdējā diena.

Rīt jauna programa.

Damas!

Eseet atsauzigas un usrahdeet inteligentam jauneklim kautkur nodarboschanos, pee raksta darbeem. Peedahw. lutdz adr. sch. aw. kantori, „Junijam" Nr. 810.

Pieprasiet visur

Arzemes fabrikats

Dailes Teatris

Peektd., 3. junijâ, pl. 7.30 w.
Edenes dahrsâ
I. Wasaras sw. 5. junijâ, p. 2 d. strahdneeku izrahdê
Grafs Monte Kristo
Pikšten 7.30 wak.
Edenes dahrsâ
II. Wasaras sw. 6. junijâ, p. 2 d. strahdneeku izrahdê
Sešchi masi bundseneeki
Pikšten. 7.30 wak.
Karaleene Kosetua un nabagais
III. Wasaras sw. 7. jun., p. 2 d. strahdneeku izrahdê
Spaneeschu dejotaja
Pikšten. 7.30 wak.
Edenes dahrsâ
Biletes dabujamas.

Peldu sesona Rigas juhrmalâ sahkusees

Pirmais lehzeens uhdenî.

Lihdſ ar peldu ſeſonu ſahzees ari kahrtibas ſargu gruhtais darbs.

Lai gan maſ, tomehr jau peldas.

N. Mirzewas plaſtikas ſkolas jaunakâ grupa.

Preekſch peldeſchanâs teeſcham bailiga weeta.

Brokaſtis ſkolâ.

Rigas pilſ. 30. pamatſkolâ, pateizotees ſkolas padomes un pedagogu puhlem, noſtahdita preekſchſihmigi ſkolenu kopehdinaſchana — no apm. 400 ſkoleneem 100 dabû ſiltas brokaſtis par brihwu, pahrejee makſâ 16 ſant.

Uhtrupes

Daſchadu makſajumu peedſihſchanai atklahtâ wairakſolîſchanâ pahrdos.

4. junijâ. Plkſt. 10 deenâ Schkuhnu eelâ Nr. 13. Helenes Blumberg manufakt. prezes par Ls 8215.42. Plkſt. 10 deenâ Schkuhnu eelâ Nr. 13 pirmos torgos pahrdos Artura Reinwaldta manufakturas prezes kopſumâ nowehrtetas par Ls 13255.— Plkſt. 10 deenâ Tilta eelâ Nr. 12, dſ. 46, Sarkandaugawâ pahrdos Karla Kreitera daſchadas iſtabas leetas nowehrtetas par Ls 162.

KAKAO „Laima“

vieglî sagremojams dzêriens ietekcams kuņģa slimniekiem. Pieprasiet visur!

Uſwahrdu maina

N. Eekſchleetu ministris atkahwis groſit uſwahrdus un turpmak ſauktees: Hugo Pichlapam uſwahrdâ: „Zerinſch“; Anſim Beſhiſſim uſwahrdâ — "Kalninſch"; Antonam Borbalam — „Wetſchans“; Liſetai Rutenberg—„Feils“; Jahnim Roſchiſkim al. Groſchinſkim, wina ſeewai Alidai un dehlam Jahnim — „Groſchinſkis“; Marijai un Inai — Ernestinai Mauzellis —uſwahrdâ — „Silinſch“.

Preekſchſihmiga lauksaimneeka mahjâs

„Pehdejâ Brihdî“ lihdſſtrahdneeks weeſos pee Krimuldas "Suniſchu" mahju ſaimneeka.

* * *

Suniſchu mahjas peeder pee preekſchſihmigakâm weſſaimneezibam Krimuldas pagaſtâ. Brauzeens uſ ſcho weſſaimneezibu iſnahja tihri negaidits. Kad biju beidſis kahrtejos darbus redakſijâ, ſaſtapu „Suniſchu“ mahju ſaimneeku H. Leepinu. Sarunu eewadijâm par lauksaimneezibu un par tagadejo gruhto ſtahwokli. Leepinſch ſuhrojâs, ka pawaſara paſtahwigais leetus nodarijis uſ laukeem daudſ poſta. Sewiſchki gruhti eet ſehjumeem ſemakâs un ſlapjakâs weetâs. „Bet lai ar kahds ir bijis pawaſars,“ ſtahſta Leepinſch, „mana ſaimneeziba naw pahrak zeetuſi. Juhs jautaſat, kapehz tas tà. Atbilde deeſgan weegla. Redſat, mana ſaimneeziba peeder pee tàm, kuras uſſelſchanu ſekmeju **ar wiſeem agronomijas un techniskas lihdſekleem.** Apſkatot manu ſaimneezibu, juhs nemaſ neteikſat, kà tahda purwaina ſeme ar neiſplehſchanu ſuhnu un tſchakarneem, kahda ſawâ laikâ bija „Suniſchos“, war iſwehrſtees par pirmklaſigu, augligu ſemi.“

Saruna beidſàs ar to, ka apſolijos „Suniſchus“ apzeemot, lai redſetu, ko winu ſaimneeks ſaſneedſis.

„Suniſchu“ mahjas atrodas netahlu no „Ragankroga“ pee Engelharda muiſchas. Saimneeks mani no ſchoſejas nogreeſchotees lihdſ mahjam wadija newis pa zeku, bet ſmaididoms aizinaja eet labak pa purwu, lai nemaſ nebaidotees ſabriſt kahjas. Tas wairs tagad naw tahds purws, kahds bij tehwu tehwu laikâ, bet gan preekſchſihmiga pława ar ſkaiſtu, kuplu ſalu ſahli, kuru pławjam **trihs reiſes gadâ.** Ari tagad,

drihſi ween pehz Waſaras ſwehtkeem, wareſim pławt.“

Un teeſcham, kad ſahkàm briſt pa ſcho „purwu“, wareju pahrleezinatees, ka ſcheit ir ſtrahdajuſchas tſchaklas rokas, lai to kultiwetu un no nederiga ſemes gabala pahrwehrſtu par augſtakâ labuma ſemi. Turpat kalna nogahſê redſami wairaki grahwji. Tee domati, lai no wineem pluhſtoſcho uhdeni ſakrahtu un pa wadeem nowaditu augſchâ kalnâ ſaimneezibas wajadſibam. Kalnâ netahlu no mahjam eſam atkal purwâ. Te pateeſcham purws. Te ſtrahdà pee zelmu iſlauſchanas, bedru peelihdſinaſchanas ar ihſtu ſmilti u. t. t. „Redſat,“ ſaka ſaimneeks,

Jaunkultiwejamais purws Krimuldas „Suniſchos“.

„ari ſchis purws rudeni wairs nebuhs purws,

bet gan laba ſaimneezibas ſeme, jo ſemê jau eeliktas **drenaſchas truhbas, eerihkotas akas un iſrakti grahwji.** Es nodarbojos ar ſugu ſirgkopibu, kura ir weens no ſwarigakeem ſaimneezibas faktoreem. **Senak „Suniſchos“ baribas peetika tikko 2—3 ſirgeem,** bet tagad, kur eſmu pahrgahjis uſ ſemes kultiweſchanu, man baribas deeſgan preekſch **apm. 20 ſirgeem** un tikpat gowim un ziteem kuſtoneem.

Tàpat ir ari ar ziteem kuſtoneem. Mank kuſtoni,

wiſi ir ſugas lopi,

kuru tureſchana, kaut gan tee eegahdajotees iſmakſà daudſ dahrgak, dſihwê iſrahdas par daudſ lehtakeem un eenesigakeem.“

Diwi puiſchi iſwed no kuhts trihsgadigu Danijas waiſlas bulli „Lauri“. Bullis, kaut gan wehl jauns, ir teeſcham milſenis. Winſch ſawaldams weenigi ar dſelſs rinki nahſis. Loti leelas ir ari ſugas zuhkas, ſewiſchki eewehrojams diwgadigais waiſlas kuilis „Rekſis“, kurſch ſwer jau 2 birkawus. Preekſchſihmigi kopti ari ſirgi un gowis.

„Redſat,“ ſaka weſſaimneeks, „tas wiſs ſaſneegts ar labu gribu un darba energiju. Wiſas preekſchſihmigas ſaimneezibas Latwijâ par tahdàm iſwehrtuſchàs tikai pateizotees ſaimneeku darba mihleſtibai un nenogurſtoſcheem puhlineem.“

Atwados no laipnà nama tehwa, panemdams lihdſ labakàs atminas. J. A.

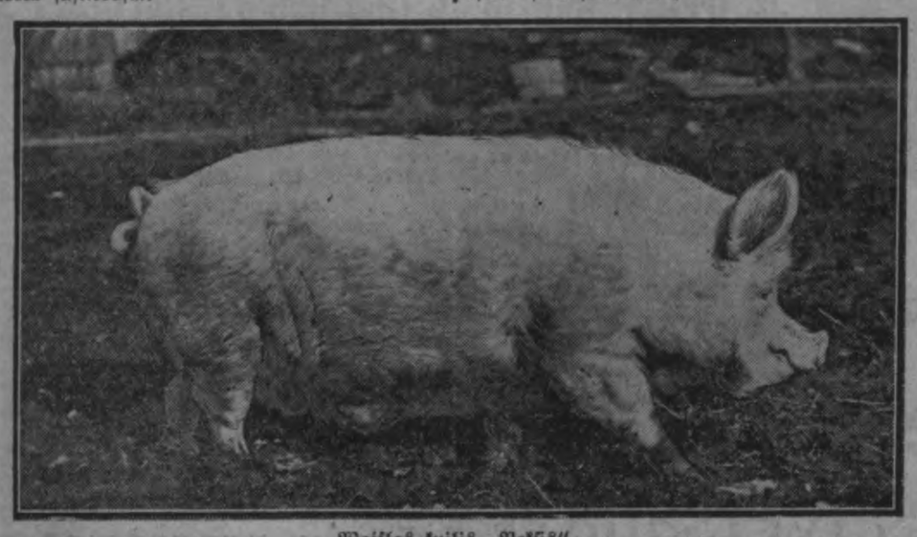

Waiſlas kuilis „Rekſis“.

Lietojat tikai labako apavu kremu „IMMALIN“ dabujams visur

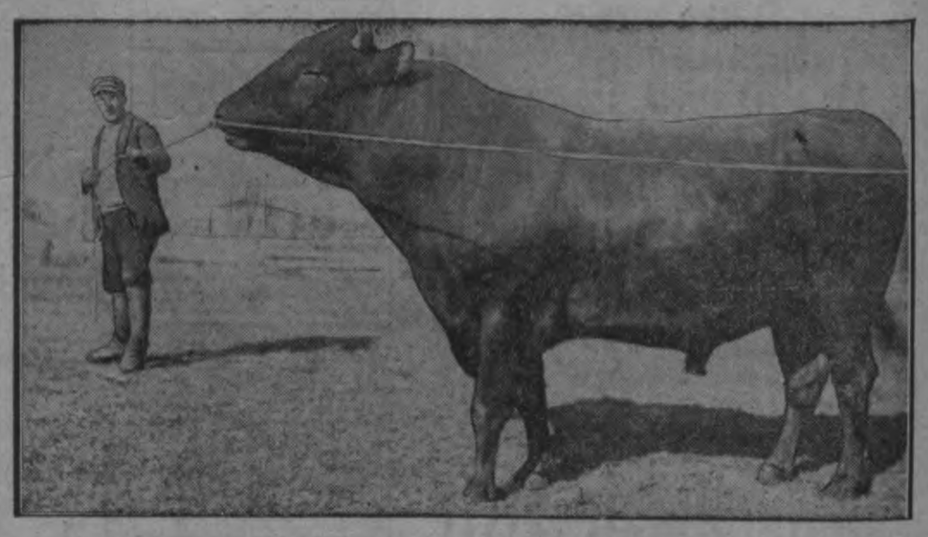

Danijas waiſlas bullis „Lauri“.

Mahkſla

Dailes teatrs. Peektdeen, 3. junijâ, plkſt. 7.30 wak., „Edenes dahrſs“. 1. Waſaraſſw. 5. junijâ, plkſt. 2 deenâ ſtrahdneek uiſrahdê pehdejo reiſi „Grafs Monte Kriſto“ un plkſt. 5.30 wak. „Edenes dahrſs“; 2. Waſaraſſw., 6. junijâ, plkſt. 2 deenâ, ſtrahdneeku iſrahdê „Seſchi maſi bundſineeki“ un plkſt. 7.30 wak. „Karaleene Kofetua un nabagais“; 3. Waſaraſſw., 7. junijâ, plkſt. 2 deenâ, ſtrahdneeku iſrahdê „Spaneeſchu dejotaja“ un plkſt. 7.30 wak. „Edenes dahrſs“; zeturtdeen, 9. junijâ, akteeru ſwehtkos uſwedîs pirmo reiſi joku ſpehli 4 zehleenos „Jahtneeku drudſis“.

Daudſewa. Daudſewas ſaweeſigâ beedriba 5. junijâ Tautas namâ iſrahdîs Aſpaſijas dramu „Ragana“. Leeſmas lomâ weeſoſees Nazionalâ teatra aktriſe Mirdſa Schmidtchene.

Konzerti.

Peektdeen, 3. junijâ, plkſt. 8 wakarâ, 1. populars konzerts Tornakalna parka „Arkadija“ muſikas eſtradê. Dirigents Broniſlaws Schulzs. Programâ: Griegs, Maſene, Liſts, Wagners u. z. Eeeja brihwa. Seſtdeen, 4. junijâ, un ſwehtdeen, 5. junijâ, plkſt. 8 wak., L. Wehrmana dahrſâ populari konzerti. Dirigents Broniſlaws Schulzs. Eeeja brihwa. Pirmdeen, 6. junijâ, plkſt. 8 wak., L. Wehrmana dahrſâ 1. ſimfoniſkais konzerts. Programâ: Bethowena 5. ſimfonija. Dirigents Broniſlaws Schulzs. Eeeja 30 ſant, ſehdweetas 50 ſant.

Skautu-gaidu kora pirmais konzerts notiks ſeſtdeen, plkſt. 7.30 wakarâ, Terbatas eelâ 15-17, peedalotees labakeem dſeedoneem no ſkautu un gaidu organiſazijam dirigenta Milſaraja wadibâ. Biletes wehl dabujamas ſkautu ſchtabâ, Skolas eelâ 1, kantinê, un Latw. gaidu zentr. organiſ. birojâ, Torna eelâ 4.

Latw. Muſiku beedribas pirmais brihwkonzerts notiks 8. junijâ L. Wehrmana dahrſâ.

Par dirigentu uſaizinats Aleksandrs Walle.

Muhſu ſchurnaliſtu brauzeens uſ Somiju.

Somijas ſchurnaliſtu ſaweenibas ſpezieli eezelta komiteja peeſuhtijuſi zaur muhſu Helſingforſas ſuhtneezibu. Latwju rakſtneeku un ſchurnaliſtu arodbeedribai eeluhgumu uſ Somiju. **Zekojuma laiks no 8. lihdſ 19. julijam un pawiſam no Latwijas aizinati deſmit ſchurnaliſti.** Scho laiku ſomi kolegi iſwehlejuſchees tapehz, ka ſchinî laikâ Somijas daba eſot wisſkaiſtakâ. Beſ Somijas galwaspilſehtas apſkatiſchanas paredſeti brauzeni pa wiſu Somiju. Starp ziku ſomu kolegi grib eepaſihſtinat weeſus ar **ſomu ſchurnaliſtu atpuhtas namu.** Wiſâ drihſumâ ſagaidama ari ſihkala programa.

Beſ Latwijas ſchurnaliſteem tani pat laikâ Somijâ weeſoſees ari Igaunijas un Leetawas ſchurnaliſti. Eeluhgumâ aiſrahdits, ka kaiminwaſtu kolegus ſomu ſchurnaliſti grib uſſkatit par ſaweem weeſeem jau no Reweles, pehz uſkahpſchanas uſ Somijas kuga, lihdſ winu aiſbraukſchanai no Helſingforſas oſtas 19. julijâ.

Latwju rakſtneeku un ſchurnaliſtu arodbeedriba kehruſees pee ekſkurſijas noorganiſeſchanas.

Dſimtsſarakſtu nodalâ iſſludinati 2. junijâ:

Students Teofils Dahrſinſch no Opekalna ar Emmu Draguns no Meiranu pag. Atſlehdſneeks Bernhards Breeſe no Salaspils pag. ar Bertu Schmidt no Rigas. Kurpneeks Ernſts Grende no Wezgulbenes ar Mariju Behrſin no Rinuſcheem. Skolotajs Alfreds Schagats no Maſſalazas. ar Mildu Schurin no Jaunpils. Eerednis Wladimirs Treimans no Rigas ar Nadeſchdu Swinzow, dſim. Danilow no Rigas. Prowiſors Zalels Gens no Terbatas ar Zernu Gens no Rigas. Atſlehdſneeks Teodors Behrſinſch no Rigas ar Emiliju Behrſin-Birſchuk no Bauſkas. Strahdneeks Jahnis Zelminſch no Sehjas pag. ar Leontinu Roſenberg no Krimuldas pag. Kantoriſts Eliefers Blumentals no Leepajas ar Miremu Heiman no Jaunjelgawas. Tirgotajs Peters Jekabſons no Umurgas dr. ar Mildu Leepu no Rigas. Strahdneeks Karlis Leepa no Ropaſcheem ar Almu Jekabſon no Umurgas. Strahdneeks Peters Peterſons no Mihlgrahwja ar Annu Liliental no Kalnzeema. Skolotajs Guſtaws Lukſtinſch no Mahlpils ar Emmu Kruhmin no Rigas. Muhrneeku meiſtars Eduards Schneiders no Gramſdas dr. ar Katrinu Iſche no Ugales dr. Karlis Fridrichſons no Swahrdes pag. ar Johannu Walter no Rigas. Strahdneeks Frizis Luhkins no Alojas ar Almu Uhder, paſê Uhdris no Wolereem. Students Wilfrids Matſchs no Gulbenes ar Leontinu Oſolin no Rigas. Grahmatweſcha palihgs Rudolfs Peebalgs no Rigas ar Olgu Waſſer no Rigas. Namihpaſchneeks Birgers Woldemars Sirens no Somijas ar Jidonu Schtein no Rigas. Darba iſdewejs Salmans Rabiners no Polozkas ar Sternu Rabiner no Rigas. Grahmatwedis Iſaks Waſermans no Jaunjelgawas ar Meriju Sperling no Rigas.

Atbildigais redaktors: Pawils Roſits.

Iſdewejs: Akziju ſabeedriba „Brihdis“.

Eeſpeeſts Akz. Sab. „Riti“ ſpeeſtuwê, Rigâ, Dſirnawu eelâ Nr. 57.