Nr. 159 Zeturtdeen, 19. jullijâ 1928. g. Numurs maksà 10 sant.

Plaschakais rihta laikraksts

Pehdejâ Brihdî

Parakstischanos peenem wisos pasta kantoros

Redakzija, Rigâ, Dsirnawu eelà 57, tahlr. 2-2-0-7-2.
Galw. red.: Pawils Rosits — tahlrunis 2-8-1-6-2
Redaktors: Arwids Awots — tahlrunis 2-6-1-4-2

Kantoris, Rigâ, Brihwibas eelà Nr. 13
Sandeka kga grahm. weik. Pasta kastite 1067
Sludin. nodala: Dsirnawu eelà 57, tahlr. 2-7-1-4-2

Ekspedizija: Dsirnawu eelà Nr. 57. Tahlrunis 2-3-4-1-2
Tekoschi rehkini: Latwijas Bankà Nr. 2747. Sawstarp. Kreditbeedribà „Isstahde" Nr. 67, Pastà N. 1217
Sludinajumu maksa: Tekstà Ls 1.20. Slud. dakà firmu un ispreezu Ls 0.32. Pahrejee slud. Ls 0 24. Darba meklètajeem un peedahw. Ls 0.08. **Ahrsemju slud.:** Tekstà 10 sam. zenti. Slud. dakà 4 sam. zenti par 1 mm + 5% sl. nod.

„Pehdejâ Brihdî" aboneschanas maksa
Ar peesuhtischanu:

Uz 1 mehnesi	Ls 2.50
„ 3 mehneschem	„ 6.50
„ 6 „	„ 12.—
„ 1 gadu	„ 22.—
Uz ahrsemem: uz 1 mehnesi	„ 4.—

Kà atklahs 9. Wispasaules olimpiadi Amsterdamâ?

Uz Wispasaules olimpiadi Amsterdamâ jau tagad sahk eerastees no wisàm peezàm pasaules malam labakee sportisti, lai peedalitos olimpiskàs spehlès un par godu sawai walstij sazenstos pehz uswaras laureem sportà.

Gods atklaht scho pehz skaita dewito olimpiadi peekritis Holandes prinzim Heinricham, jo karaleene, sem kuras protektoriata norit 9. olimpiade, patlaban atrodas ahrsemès. Swiniga atklahschana nolikta uz 28. juliju un tai paredseta sekoscha kahrtiba:

Starptautiskàs olimpiskàs komitejas preekschsehdetajs grafs Baillet Latours un 9. olimpiades organisazijas komitejas preekschsehdetajs barons Dr. A. Schimmelpenninck van der Oye sagaida prinzi Heinrichu un stahda winam preekschà sawus kolegus. Pehz tam winu un personas, kuru pawadibà tas eeradees, abu komiteju lozekli nowed lihdz goda tribinei. Te winu apsveiz ar walsts himnu, kam seko olimp. spehku dalibneeku defileschana gar goda tribini. Katras walsts grupas preekschgalà teek nesti walsts karogs un standarts, uz kura apsihmets walsts nosaukums. Walstis defilè alfabetiskà kahrtibà un winà nem dalibu tikai spehku dalibneeki, kuri obligatoriski tehrpti sporta kostimos. Pehz tam, kad katras walsts dalibneeku grupa apgahjusi apkahrt laukumam, ta noweetojas aiz sawa standarta laukuma widû, pagreeschot karogu pret goda tribini. Starptautiskà un organisazijas komitejas nostahjas pusloka pretî goda tribinei, kurai tuwojas organisazijas komitejas preekschsehdetajs un notur ihsu usrunu, kuru nobeidzot luhdz prinzi atklaht olimpiskàs spehles.

Pehdejais peezelas un saka: „Pasludinu no Holandes olimpiskàs spehles, kuras modernà laikmetà sweht 9. olimpiade, par atklahtàm."

Tuhlin pehz tam atskan tauru skanas, schaurj leelgabali un zentralà mastà uswijas olimpiskais karogs; teek palaisti baloschi, katram no teem ap kaklu schaura saite ar weenas walsts krahsam. Tam seko kora ispildita kantate. Ja gadijeenà buhs paredsets garigs akts, tad tas notiks schinî brihdî. Kantatei waj aktam seko dalibneeku swehrasts. Weens no holandeeschu sportisteem ar karogu tuwojas goda tribinei. Pahrejo walstu karogu nesèji nostahjas ap winu pusloka, tak weetà, kur agrak atrodàs komiteja. Tad skalà balsî nodod sekoscho swehrastu, pee kam wisi pahrejee spehku dalibneeki pazel labàs rokas un tam peeweenojas: „Mègs swehram, ka spehlès peesakamees, kà lojali lihdzensoni, spehku noteikumus zeemsim un kà brunineeki winàs dalibu nemt wehlamees muhsu walstim un sportam par godu."

Pehz swehrasta karodsneeki eenem agrakàs weetas. Kori atkal uzsahk dseedat un dalibneeki pretejà wirseenà marschedami atstahj stadionu. Lihdz ar to atklahschanas svinibas nobeigtas un maraton tornî eedegas „olimpiskà uguns".

Atklahschanas svinibàs notiks ari pirmà Holandes olimpiskàs komitejas preekschsehdetaja nelaika barona van Tuylle godinaschana. Nelaikim Holandê peeder leeli nopelni sporta isweidoschanà, pabalstischanà un ari 9. olimpiades sarihkoschanà, jo pateizotees wina energijai un sporta mihlestibai, Holande godam weikusi winai ustizeto atbildibu. No nelaika war nemt peemehru wisu walstu olimpisko komiteju waditaji, nemaz nerunajot par Latwiju, kuras sporta waditajeem sewischki buhtu jaseko schi wihra preekschsihmei.

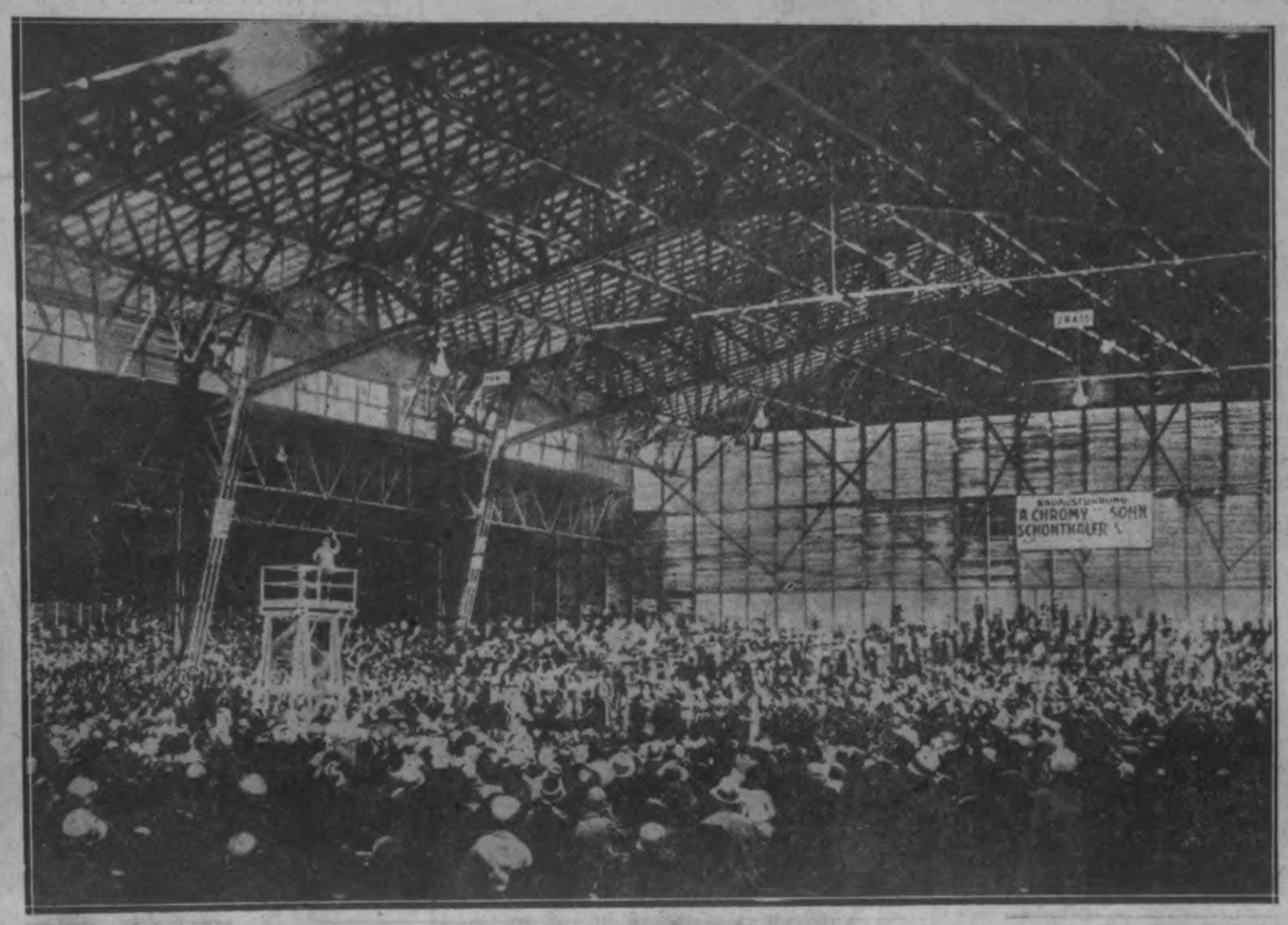

Leelaka par muhsu Esplanadi

Milsigà Wines dseedaschanas sahle 35,000 dseedatajeem un 50,000 klausitajeem.

Latwji bijuschi kungi sawâ semê jau aiswehsturiskos laikos

Peemineklu waldes usdewumà patlaban archaologa **F. Jakobsona wadibà,** noteek aissardsibas rakumi lahdà muhsu aiswehstures pehtneekeem labi pasihstamà senkapu laukà, Rigas tuwumà.

Kapu kalninsch atrodas 12 kilometrus no Rigas, Bauskas schosejas malà, Katlakalna pagastà, Plawneekkalna Jekaba Skultes mahjâs.

Kapi kalninà kluwuschi sinami gadus 30 atpakal, kad kalninà grahbtas smiltis. Toreis atradumi nonahkuschi Doma musejà un 1901. g. pawasari tur isdarijis israkumus eewehrojamais wahzu pehtneeks Antons Buchholzs.

Pagahjuscho gadu, smiltis grahbjot, atkal atrastas senleetas. Kahds rosigs senatnes draugs atradumus nogahdaja peemineklu waldê. Atradumi rahdija, ka agrakee rakumi kapu lauku naw issmehluschi.

Lihdzschinejeem atradumeem ir bijusi leela nosihme muhsu aiswehstures noskaidroschanai. Wini pirmee noteikti isschkihra lahdu swarigu jautajumu: **kas dsihwojis muhsu semê pirms 6.—7. gadu simtenos pehz Kristus dz.** Antons Buchholzs pirmais wareja spreest, ka tee bijuschi waronigee **semgaleeschi,** kuri tai laikà buhs mahjojuschi ari Daugawas lejgalà.

Lihdz tam laikam likàs, ka muhsu semê ir starpbrihdis no 5. lihdz 8. g. simtenim, kurà muhsu seme ir neapdsihwota. Eewehrojot spehzigos germanu eespaidus pirmos tschetros gadu simt. pehz Kr. dz., bija raduschàs maldigas domas, ka ari muhsu semê tai laikà buhtu dsihwojuschas lahdas germanu (wahzu) ziltis. Leelà tautu staigaschanas laikmetà ari muhsu semes ziltis buhtu aisplubduschas uz deenwideem, dodamàs lihdzi teem germaneem, kas peeklâ gadu simteni eelaroja un sagrahwa Romas walsti. Plawneekkalna atradumi pirmee rahdija, ka schahdas domas ir maldigas. **Muhsu semes eedsihwotaji 5.—7. g. simteni mahjojuschi turpat, kur winu sentschi pirmos tschetros gadu simtenos.** Tee naw bijuschi germani, bet radineeki Semgales eedsihwotajeem daschus gadu simtenus wehlak. Antons Buchholzs spreeda, ka tee bijuschi semgaleeschi. Tàs ir waldoschàs domas wehl tagad.

Plawneekkalna atradumi rahdija wehl otru swarigu parahdibu. Winà gulditàs ziltis ir bijuschas sakaros ar tahlàm semem. Kahdas rotas adatas galwa isgreznota ar rakstu (ornamentu) kas atkahrtojas Rihtprusijà un deenwidu Kreewijà. Sakaros ar Rihtprusiju, kur toreis mahjojuschi latweescheem radneezigee senpruschi, peerahda ari diwas jaktas.

Aiswehstures pehtneekeem schahdi tahli sakari koti swarigi. Ar winu palihdsibu nosaka muhsu senleetu wezumu, jo deenwidu tautas daudz agrak par mums sahkuschas atstaht rakstiskus dokumentus. Tur senleetu wezumu beeschaki palihdz noteikt kapos atrodamàs naudas.

Kas janoskaidro starptautiskai gada teesai par Malmgrena tragediju un Nobiles wainu?

(„Pehdejâ Brihdî" telegrama.)

Kopenhagenâ, 18. jullijâ. Polarpehtneeks Peters Frenschens laikrakstà „Politiken" issakas, ka Nobiles leetà wajadsiga starptautiska goda teesa. No polarpehtneezibas weedokla Dr. Malmgrens bijis pehrtigakais ekspedizijas lozeklis. Nobiles nesaidrais paskaidrojums par notikumeem nometnê leekotees netizams. Ja Malmgrens no Nobiles buhtu schkihrees draudsigi, neesot saprotams, kapehz Nobile laidis projam zilweku ar salaustu roku un bez eerotscheem leelakàs breesmàs. Nobile pats issakotees, ka Malmgrens runajis par paschnahwibu. **Starptautiskà goda teesa jaeezel, ne lai sodîtu, bet lai noskaidrotu. Noskaidrojami sekoschi jautajumi: 1) waj „Italia" bija peemehrota polaru lidojumam, 2) waj Nobiles rihziba pehz katastrofas ir newainojama, peem. komandas atstahschana uz ledus, 3) waj Nobile naw palihgekspediziju ar saweem neskaidreem un pretrunigeem sinojumeem eedsinis breesmàs?**

Malmgrens — weens no tragiskakeem tagadnes waroneem.

(„Pehdejâ Brihdî" telegrama.)

Stokholmâ, 18. jullijâ. Slawenais sweedru zelotajs Swens Hedins weltijis izjustu nekrologu Malmgrenam, usswerot tragiski bojâ gahjuschâ sinatneeka leelos nopelnus. Hedins raksta:

„Es apwilktu Malmgrena sahrku sehru karogeem, nonestu to ledajnos laukos un sem wehtras aureem gulditu to sweedru kara kugî. Ja schis sahrks nonahks Sweedrijâ, sweedru tautai ar skumjam un pateizibu buhs jaatsihst, no kahda warona ta atwadas uz muhscheem."

Sweedru laikraksti turpina sihwu kampanu pret Malmgrena beedreem. Kaut gan gruhti esot siltâ saulê kritiset to, kas noteekot wistahlakos seemelos, tomehr jaatsihst, ka draudsibas juhtam jabuht wisur dsihwàm. Bet ja sahkot aismirst draudsibas peenahkumus, tad to newarot islihdsinat ne plaschakais lepnàs tautas schests, ne ari awanturistiskà swehtità kusta nolikschanas zeremonija kara peeteikschanas peeminas deenà.

Majors P. W. Scharrov,
1928. g. olimpisko spehku wizepresidents, organisazijas komitejas wizepreekschsehdetajs un Buhwnodalas waditajs.

Palihdsibas sneegschanâ pluhdos zeetuscheem konstatetas nelikumibas

(„Pehdejâ Brihdî" telefonograma.)

Jelgawâ, 18. jullijâ. Jelgawas aprinka pluhdu breesmu nowehrschanai komisija konstatejusi, ka Teteles pag. zaur aprinka waldi issneegtà spehkbariba naw sadalita samehrâ ar lopu skaitu un nodarîteem saudejumeem.

Pag. waldes lozeklim Wihtinam, kura saimneeziba atrodas augstâ weetâ, issneegts daudz wairak spehkbaribas kà saimneezibam uz Leelupes krasta, kas pluhdos neeziham uz Leelupes krasta, kas pluhdos daudz wairak zeetuschas. Wispahr Teteles pagasts no pluhdeem zeetis daudz. Seena plauja jau sahkas. Noplautais un gubinàs samestais seens tumschi peleka krahsâ, stipri put un lopbaribai pilnigi nederigs. Semturi seenu mehginaschot laists zaur kukmaschinu un schahdâ kahrtâ zerot to istihrit no putekleem.

Maraton tornis, kura galotnê olimpisko spehku atklahschanas deenà, 28. jullijà, aizdedsinàs „Olimpisko uguni".

Netihràs sahles nopluschana nesokas, bet darbs jaweiz, lai pagubtu isaugt otrà sahle. Pagasta walde naw ari sastahdijusi srakstu, kam isseegta lopbariba.

Swehtes pag. eedsihwotaji suhdsas, ka pee plawu un tihrumu appludinaschanas esot wainiga Jelgawas pilsehtas Swehtes upê eerikotà sluhscha. Weetejais uhdens lihmenis stipri atkarigs ari no Terwetes upes padsikinaschanas.

Gluhdas pag. preekschsehdetaja Wihtola jaunsaimneeziba pag. waldes sarakstos atsihmeta par stipri zeetuschu, kaut gan daudzas semak atrodoschàs saimneezibas zeetuschas wairak. Smiltneeku mahju ihpaschneeks suhdsejees komisijai, ka winam neesot sneegta palihdsiba. Apstahkkus pahrbaudot, komisija suhdsibu atsina par nepamatotu, jo Smiltneeka saimneeziba samehrâ zeetusi maz.

Pagastu paschwaldibam un semtureem truhkst lihdsekku

(„Pehdejâ Brihdî" telefonograma.)

Jelgawâ, 18. jullijâ. Kalnzeema pagastâ pluhdos zeetuschi leels prozents laukaimneeku, tamdehk ar nodokku eekasischanu neweizas. Sakarâ ar to pagasta paschwaldiba nonahkusi maksaschans gruhtibàs, jo truhkst lihdsekku tekoscho isdewumu segschanai. Pag. walde luhgusi Jelgawas aprinka waldi issneegt 6000 latu aisdewumu nespehjneeku usturescha nai un zitu maksajumu kahrtoschanai. Walgundes pag. wairums saimneezibu koti masas un lopu ismitinaschanai semturi nomà plawas, bet schogad tàs apnestas ar dukku kahrtu un paredsams leels lopbaribas truhkums. Zeetuschee luhguschi aprinka waldi issneegt aisdewumu jaunu plawu nomaschanai. Aprinka walde abus luhgumus atbalstijusi un nosuhtijusi semkopibas ministrijai.

Walsts presidenta weesoschanàs 4. Walmeeras kahjneeku pulka nometnê

(Skat. ilustrazijas 8. lapp.).

Walsts Presidents treschdeen, 18. jullijà, garam brauzot, apmekleja karaspehka nometni Stopinos. Presidentu pawadija ari wina meita.

Presidents eebrauza ar auto nometnê plkst. 11,30 un isbrauza plkst. 12,10 min. Winu sagaidija 4. Walmeeras k. p. komandeers, pulkw. Klawinsch ar augstakeem wirseekeem. Presidents apsklatija nometnes wirtuwi, weikalu, peldetawu, instruktoru rotas telpas un teltis.

Leelà katastrofa ar Maskawas-Rigas pasascheeru wilzeenu

17. jullijà, kà no Maskawas eebraukuschee pasascheeri sino, notikusi ar teescho Maskawas-Rigas pasascheeru wilzeenu leela dselszeku katastrofa pee „Bolschewiki" stazijas (agrak „Nowo-Jerusalimsk"). Wairaki wagoni, wilzeenam ejot pilnà sparà islekuschi no sleedem un nogahzuschees no augsta dselszeku dambja, grahwi. **Katastrofà eewainoti ari wairaki pasascheeri un dselszeku kalpotaji.** Starp pasascheereem izsehlusees breesmiga panika. Wairaki pasascheeri islekuschi no ejoscha wilzeena pa logeem un nolekuschi no platformam. Maskawas-Rigas wilzeena pasascheeri peenahza Rigà wakar ar wairak kà 8 stundu nokaweschanos. O.

Dr. A. barons Schimmelpenninks van der Oye,
1928. g. olimpisko spehku presidents, organizazijas komitejas un Holandes Olimpiskàs komitejas preekschsehdetajs.

Pad. Kreewijas armijâ walda aiswehsturiska kahrtiba

(„Pehdejâ Brihdî" telegrama.)

Berlinê, 18. jullijà. „DAZ" Maskawas korespondents telegrafiski atreferê bij. Kerenska kabineta kara ministra gen. Werchowska rakstu. Werchowskis, kursch tagad eenem atbildigu postenî sarkanà armijà, laikrakstà „Isswestija" atklahj kampanu par reformu sarkanà armijà. Winsch aisrahda uz tanku un automobiku truhkumu armijà. Padomju arbilerija wehl arween **kulas uz preekschu sirgeem.** Nahkotnes karà noteizoschà loma buhschot technikai, newis kareiwju moraliskàm ihpaschibam. Tapehz wajagot motorizet sarkano armiju un pazelt to modernàs kara technikas augstumos.

Komunistiskâs internazionales 9. kongress

Maskawâ swinigi atklahts 6. komunistiskâs internazionales kongress, kurâ nem dalibu delegati no komunistiskâm partijam wisâ pasaulê. Kongress schoreis eeguhst sewischku swaru tadehk, ka tam jaapspreesch wesela rinda grosijumu komunistiskâs partijas programâ; scheem grosijumeem pa dakai ir prinzipiels raksturs. Ar plaschu atklahschanas runu usstahjâs kominterna preekschsehdetajs Bucharins, kursch norahdija uf rewoluzionarâs kustibas peeaugschanu wisâ pasaulê. Pehz tam kongress ishwehleja sawu presidiju, kurâ starp zitu eegahja Stalins, Molotows, Manuilskis u. z. kreewu komunistiskâs partijas beedri, kuri neeenem nekahdus oficialus amatus padomju waldibas beenestâ; presidijâ tahlak eewehleja weselu rindu ahrsemju komunistisko partiju pahrstahwjus ar Klaru Zetkin, Telmanu un Morfiju preekschgalâ. Kad kongresâ eeradâs Stalins, wisi kongresa dalibneeki peezehlâs kahjâs un tam farihkoja wehtrainas owazijas, nodseedot „Internazionali". Kongress pehz tam peenehma manifestu „starptautiskam proletariatam", kurâ usaizina to zihnitees pret fasischmu, kas esot weens no komunisma galweneem eenaidneekeem. LTA.

Šnikvalda apavi

Izturigi un gliti, katram par fabrikas cenam.

Sihmejot karikaturu, noschauj presidentu

LTA. Nujorkâ, 18. julijâ. No Meksikas telegrafê, ka sina par presidenta Obregona noslepkawoschanu issaukusi wisâ walstî leelu ustraukumu un dsikas sehras. Kâ tagad noskaidrojees slepkawa Eskapulario, pehz profesijas laikrakstu karikaturists, bij isprasijis restoranâ no Obregona atlauju sihmet wina karikaturu un orkestra troksni raidijis uf winu 5 rewolwera schahweenus.

Obregons mira automobilî zeltâ uf sawu dsihwokli. Presidents Kalless eeradâs notikuma weetâ pehz atentata un pats noprotinaja slepkawu, kursch atteizâs dot jebkahdus paskaidrojumus par noseeguma motiweem un lihdsfinatajeem. Wisâs swarigakâs ehkâs pilsehtâ oweetots karaspehks. Teatri, kafejnizas un kinoteatri slehgti. Eeewesta stingra zensura. Karaspehkam dots rihkojums turetees kasarmâs gatawibâ, lai iszelotees nemeereem waretu tos tuhlin apspeest. Isdaritas ari pahrmainas polizijâ, atlaischot wisus neustizamos elementus.

Oficialais amerikanu radio sino, ka presidents Kalless esot nolehmis nemot wehrâ sawa nesen eewehletâ pehznahzeja pehkschno nahwi pagaidam wehl palikt amatâ. Kâ dsird, jauna presidenta eewehleschana nekahdâ sinâ newarês notikt pirms 1. dezembra.

Huans Eskapulario — Obregona slepkawa.

Par Meksikas presidenta Obregona noslepkawoschanu sanemtas no Meksikas sekoschas tuwakas sinas: Atentats notika wakar pehzpusdeenâ, kad presidents Obregons patlaban atradâs kahdâ banketâ. Slepkawa isschahwa as presidentu 5 rewolwera schahweenus taisni tai brihdî, kad spehleja orkestris, kadehl tos neweens nedsirdeja un klahtesoschee tikai eeraudsija presidentu peepeschi sabruhkam uf sawa krehsla. Publika gribeja slepkawu uf weetas nolintschot, bet to aiskaweja polizijas presidents. Arestetais slepkawa ir 20 gadus wezs jaunekklis Huans Eskapulario. Eeewadita stingra ismekleschana, lai noskaidrotu, waj slepkawiba isdarita uf Eskapulario pascha iniziativi jeb kahdas plaschakas saswehrnee-

Vienkârši rîtâ, pusdienâ un vakarâ muti krietni skalot ar mutes ûdeni „ODOL" un zobus ar to sukât, tad elpa bûs arvienu smaršojoša un mute bez puvumiem, kas ir nepieciešamais priekšnoteikums skaistiem un veseliem zobiem.

ku organisazijas usdewumâ. Kâ dsird, slepkawas noteesaschana sagaidama daschâs stundâs. LTA.

Anglijai wairs naw draudsibas lihguma ar Meksiku.

LTA. Londonâ, 18. julijâ. Anglijas ahrleetu ministrija sino, ka 30. junijâ galigi notezejis 1888. gadâ noslehgtais draudsibas un schkibrejteesas lihgums ar Meksiku, kursch bij usteikts 1925. gada 22. dezembrî.

Amerika jau gaida „Zepelinu".

LTA. Waschingtonâ, 18. julijâ. Pehz sinam no amerikanu flotes ministrijas flotes gaisa stazija Lekhersta (Lakehurst), Nudscherijas schtatâ, kâ ari zitâm stazijâm dots rihkojums sagatawotees jaunâ wahzu gaisskuga „Graf Zeppelin" sanemschanai, kursch nahkoschâs nedelâs startês lidojumam uf Ameriku.

Kreewijas kweschu eepirkumi Kanadâ.

LTA. Londonâ, 18. julijâ. Padomju waldiba nesen eepirkusi Kanadâ 8 miljonus buschelu kweschu. Eepirkto labibu julija beigâs iswedîs no Montrealas ostas uf Padomju Kreewiju.

Melons Scherburgâ.

LTA. Parisê, 18. julijâ. Schodeen sagaida Scherburgâ eerodamees Saweenoto Walstu finansu ministri Mellonu. No Scherburgas winsch dosees tahlak uf Parisi.

Soli besdarba masinaschanai Anglijâ

LTA. Londonâ, 18. julijâ. Apakschnams wakar peenehma treschâ lasijumâ ar 326 pret 128 balsim likumu par paschwaldibu nonokleem. Jaunais likums peeschkir eewehrojamus atweeglojumus nodokļu sinâ produktiweem ruhpneezibas usnehmumeem. Tautas labklahjibas ministrs sawâ beigu runâ paskaidroja, ka jaunais likums, zerams, atweeglošot nodokļu nastu ari ziteem ruhpneezibas usnehmumeem un tahdâ kahrtâ masinaschot besdarbibu Anglijâ.

Makdonalds paleek angļu strahdneeku wadonis.

LTA. Londonâ, 18. julijâ. Ramsejs Makdonalds no jauna eewehlets par angļu strahdneeku partijas preekschsehdetaju.

Pahrmainas Tschekoslowakijas waldibâ.

LTA. Pragâ, 18. julijâ. Tscheku laikraksti sino, ka finansu ministrs Englischs tuwakâ deenâs eesneegschot ministru presidentam atluhgumos sakarâ ar konfliktu, kahds winam izsehlees ar agrareeschu partiju jautajumâ par labibas muitu paseminaschanu. Englischa weetâ, kursch neepeeder ne pee weenas partijas, bet bij eestahjees waldibâ kâ leetpratejs, laikam tiks eezelts lihdsjinejais finansu ministrijas departamenta direktors Wlaseks.

Ugunsgrehks Budapeschtas dselszeļu pahrwaldê.

LTA. Budapeschtâ, 18. julijâ. Budapeschtâ schoriht plkst. pus 5 izsehlâs ugunsgrehks Ungarijas walsts dselszeļu pahrwaldes ehkâ. Lihds pusdeenai uguni wehl nebij isdewees eerobeschot.

Oliweretto

Ko dara tautas darbineeki?

Satiku Alfredu Amtmani-Breediti. „Ko? Rigâ? Tahdâ jaukâ laikâ?" Atbildes weetâ, klusuzeesdams, Breeditis parahda sawas rokas. Teesa, labakas atbildes newajag, tuhlin redsi, ka rokas naw dihkâ stahwejuschas, bet nopeetni zihnijuschâs un zeetuschas darba frontê. Zihnas, kâ sinams, norisinas Intschukalnâ, kur Breedischam ir saws kaktinsch, saws stuhritis semes un kur winam, tâ sakot, plezu pee pleza schiwerejas ar sawâm jubilejas wistam Ella Jakobsone. Breedischam pascham ari esot diwi seeweeschu kahrtas putni, bet gaila gan neweena. Gruhta dsihwe — wistam, es domaju. Breedischam pascham klahjas labi.

Tornakalnâ ar semkopibu un dahrskopibu nodarbojas Nazionalâs operas reschisors Melnikows, kura pihpe ir tikpat raksturiga Operas un winas apkahrtnes ainawai, kâ Petera basnizas tornis wisai Rigas panoramai. Lahgeem winsch wehl parahdas Romas pagrabâ, dser alu, ehd Kamamberas seeru un deklamê paschsazeretus dsejolus. Latwijas apstahkkos winsch eeaudsis kâ runkulis mihkitâ dahrsâ.

Otrs tornakalneetis, mahkslas wehsturneeks Jahnis Dombrowskis, pahrgahjis uf aktiwu glesneezibu: krahso sawu mahju. Wismaz solijâs krahsot. Ko dara treschais tornakalneetis, Antons Austrinsch, par to LTA neka nesino, un tas ari buhs eemesls, kadehl Telegrafa agenturas direktoru Richardu Behrsinu „Latwis" gr „Brihwo Semi" ik deenas sauz pee atbildibas. Kapehz naw atrasts Amundsens? Kâ pawadija nakti generalis Primo de Rivera? Kurâ upê makschkerê Jaunsudrabinsch?

Par Jahni Jaunsudrabinu waru sinot LTA weetâ, ka dsejneeks, kopâ ar glesnotaju un makschkerneeku patlaban atrodas Plawinâs. Tikko no wina atgreesees Jahnis Grihns, kas Plawinâs peedalijees spiningoschanas ekspedizijâ, bet — newaru, deemschehl, noslehpt nepatihkamo pateesibu, naw isspiningojis neweenas sws. Toteesu atwedis trihsdesmit wehschu, kas, pasihstot wina fenomenalâs wehschu twarstischanas spehjas, ir neezigs zihpars.

Adolfs Erss Melluschos audsê semenes. Weendeen satika mani Krischjahna Barona eelâ un laipni usaizinaja pee sewis: „Atbrauz, ko tu kliunsti pa Rigu, apehdisi Melluschos pahri semenu." Labs zilweks.

Ludwigs Schanteklers, te parahdas Rigâ, te pasuhd, bet futbola sazihkstes nelaisch garam neweenas. Sazihkstês winsch ustrauzas, smejas un raud, dsihwo lihdsi ar sirdi un dwehseli, pehz sazihkstem raksta par korneeem un goleem smukus dsejolus un drukâ „Pehdejâ Brihdî". Loti darbigs un daudspusigs zilweks.

Futbola teorijâ (Schanteekleram naw swescha ari praktika) eewehrojamus panahkumus ir sasneedsis ari Arkurs Behrsinsch, kas teatra schurnalam „Akteeris" sazerejis rakstu par ossaideem Ari noswehrtais teatra direktors kahjbumbas metschos atraisa dsihwu temperamentu. Direkzijas pilnwaras nu isbeiguschâs wisai Nazionalâ teatra trijotnei un Behrsinsch ir aisbrauzis uf Eskalneekeem. Kur tee atrodas, es neteikschu. Ja pateikschu — zeenijamo darbineeku neliks meerâ deputazijas, kas luhgs winu ari uf preekschu palikt direktora, pareisak — diktatora amatâ (ar nahkamo sesonu Nazionalo teatri wadîs weena pati musolinisska griba). Bet uf direktora posteni jau wairakas reises ir pretendejis dsejneeks Karlis Jekabsons.

Jelgawâ dseesnu swehtkos meermihligi satikâs (sehdeja gan katrs sawâ malâ) abi Rakstneeku un schurnalistu arodbeedribas preekschsehdetaji: bijuschais — nozirstâ un nogahstâ Egle, un jaunais — doktors Bihlmanis. Rudolfs Egle schalza lihgsmâ rahmumâ: nu tik isplehtischot saru rakstneezibas debesis, nebuhschot wairs jasargâ Siguldas pils, kas taisotees eebrukt Gaujas grawâ. Doktors bij domigs, laikam, labi nesinaja, kaz winsch kuru reisi ir: ahrleetu ministrijas preses nodaļas schefs waj rakstneeku presidents. „Waj nu wisi dsejneeki naw eerindoti Ekselenzes Balascha gaitneekos?" interesejâs kahds dseesmineeks. Waj sinamâ datumâ, newaresim eerastees Waldemara eelâ pehz algas?"

Otrais degradetais teatra direktors, Arweds Schwabe, ir galigi eestidsis Konwersazijas Wahrdnizas muhscha meschos. Nakti pamostotees un isbailês swanot tahkrunt sawam kimijas lihdsstrahdneekam: „Kahda ir bensaldehida formula? Un waj schis schkidrums pateesi osch pehz mandelem?" Nupat wahrdnizas 9. burtnizâ paskaidrots, ka „bekot" nosihmê „sehnot". Kas to buhtu domajis! Dsihwokliz Gertrudes eelâ, wahrdnizas residenze Barona eelâ un wasarniza Edinburgâ, ir punkti, ar kureem saista sawu deenu linijas schis enziklopedists, kas darbojas ar Amerikâ isgudrotâ elektriskâ zilweka neatlaidibu.

Taisnibu sakot, wasarâ strahdat war tikai mechaniskais amerikanu metala dschentlmens. Nedabu ne pukes eeost, ne sahlê pawahkatees, schkaudi un raudi pa putekleem.

Oliweretto.

Aktiwo nazionalistu laikraksts

„Dsimtâ Seme"

isnahzis schodeen

Koalizijas apspreedê nolemts atlaist meschu dep. direktoru K. Melderi. K. Melderis aisbrauzis atwakinajumâ.

Ministru presidents P. Juraschewskis (pee meschu departamenta): „Uh—u! uh—u! Melder, Melder, nahz ahrâ!" Cibis'a karik.

J. Sudrabkalns

Katoli nedrihkst lasit d'Annunzio

Romas pahwesta oficialais wehstnesis (Acta Apostolicae Sedis) ir pasinojis, ka Augstakâ Kongregozija aisleegusi tizigajeem katoleem lasit Gabrieles d'Annunzio darbus, kuru isdoschanai Italijas waldiba pagahjuschâ gadâ nodibinaja sewischku institutu. Swehtâ Krehsla sibeni jau otru resi leesmo pahr itaļu dsejneeka galwu, jau 1911. g. 8. maijâ kardinali lika lahsteem liht pahr d'Annunzio grahmatam. Schowasar, 27. junijâ, swehtee zilweki sazerejuschi jaunu dekretu, kurâ nosoda darbus, kas raditi pehz 1911. g. un kas aisskar „tizibu un katoliskâs basnizas morali".

Laiku pa laikam pahwests sakustas apustuliskâ krehslâ un issteepj roku pret samaitato pasauli, kas aisween kahrak atwer sawas azis un ausis, luhpas un dwehseli jauno laiku baudam un mahzibam. Wehl leela ir Kristus weetneeka wara semes wirsû, wehl sposchi spulgo katedrales, tomehr bullam, enziklikam un dekreteem, kas nahk no Watikana kanzelejas, ne katru reisi rodas zeretee panahkumi. Dihwainâ kahrtâ Romas basniza beeschi saduras ar laudim, kuru labeedriskâ darbiba politiskee usskati un mehrki ichkeetas saskanam ar religijas noluhkeem. Tâ tas notika pagahjuschâ gadâ ar frantschu rojalistu galweno laikrakstu „Action Fraisaise", kas sawâ konserwatiwâ, morali un tradizijas aisstahwoschâ garâ leekas esam radneezigs Romas garidsneeku pasaulei. Frantschu monarkistu wadoni muhschudeen ir usswehruschi, ka tee sajuht zeenu pret katolisko religiju un basnizu. Tatschu Watikana politika ir weenmehr bijusi tahdredsiga. Ta aisnirsa ahtri pahrestibas, kahdas basnizai nodarija 30 gadus atpakal walsts, ta meklê meeru un sapraschanos, no jauna zeredama uf konkordatu. Un taisni „Action Fransaise" lideri Scharls Morrafs un Leons Dodê ir laudis, kas nepawisam nedomâ par meeru un sapraschanos, bet gan sludina nesaudsigu zihnu. Un tâ nu Morrafs, kas pats atgahdinaja presê, ka Pijs Desmitais winam diwas reises suhtijis sawu swehtibu sazidams, „e un bel defensor della fede" (kreetns tizibas aisstahwis), Pija Weenpadsmitâ dekretâ palika par ateistu. Kas buhs paglabajis pagahjuschâ gada awischu isgreesumus, tas winu kaudsê atradîs ari wairaku simtu rindu garo wehstijumu, ko publizeja Frazijas kardinali, arkibiskapi un biskapi. Garidsneeku galwas teiza, ka „Action Fransaise" peekriteji pamet bilnigâ nowahrtâ daschas katoliskâs morales swehtigakâs ihpaschibas: lehnprahtibu, schehlsirdibu, mehrenibu, meermihlibu — pasemibas apustuliško mahzibu.

Franzijas kardinalu un biskapu usskaititâs ipaschibas („douceur, charité, modération etc.) nepawisam, protams, newar rakstiurot ari Fiumes eekarotaju, Monte Newoso herzogu, Musolini draugu d'Annunzio. Gan winsch ir zehlaks par kahdu zitu, patlaban wisai daudsinatu Musolini draugu, leelo waroni Nobili, kas isdewigâ brihdî pirmais pasteidsâs glahbt sawu dsihwibu, pamesdams beedrus ledus tukinesî, bet wisadus tratschus un aferas mihl, posas, schestus un frases deewina, kadehl arî solijees apdsejot polaro generali. Trihs posetaji spogula preekschâ, kas aismirst, ka wehsture winu tehlus un kustibas war parahdit pawisam zitâ ustwerê.

Frantschu monarkistu, itaļu faschistu un Romas basnizas atteezibas ir interesanta weela politiskam pehtneekam. Tâs ir sareschgitakas, nekâ waretu isliktees pirmâ ozu usmeteenâ, tur janem wehrâ atteezibas pret laizigo waru, Italijas politiku. Leela nosihme peeschkirama ari nazionalam jautajumam, kur katoļu garidsneeki beeschi ween naw weenprahtigi ar laizigeem ministreem un diplomateem. Tas muhs war masak intereset, par to nerunâ ari pahwesta jaunais dekrets — tas wehrschas pret „Nahwes uswaras" un „Baudas" autora kaitigo garu.

Lehnprahtigâ, gudri-newainigâ basniza (ewangelija tschuhska un balodis) lahgeem wehl ariweenu paleek kareiwiga, ecclesia militans. Waj winas lahsti sasneedz mehrki? Jaunlaiku peedsihwojumi saka: reti. Swehtee tehwi, „Action Fransaise" lasitajus atsakas peenemt pee swehtâ wakarina, pat apglabat, bet jaunee frantschu aristokrati spihtedami nemas pahrdot aisleegto laikrakstu uf basnizu trepem. D'Annunzio meerigs un smaidoschs dsihwos sawâ Witorialâ, teiksmaini gresnajâ mihtnê, kahdu winu mums rahda fotografijas, un sanems no sawa jaunâ kopoto rakstu isdeweja Mondadori wehstules, ka aisleegums pawairojis lasitaju skaitu. „Baudas" lasischana ir salda, sewischki wehl aisleegtas. Brihwais zilweka prahts par to tikai preezajees. Jo estetiskâ maneerismâ, pahrblihwetâ leekwahrdibâ un erotiskâ wakibâ neispauschas gluschi wiss d'Annunzio. Ir winam lapas, pat daschi darbi, kas pahrdsihwos Italijas skaļakos politiskos aktus un, sinams, pirmâ kahrtâ jau pascha d'Annunzio kara gahjeenus, lidojumus un manifestus. Aristokratiskais estets pateesibâ war buht lepns, jo Swehtâ Tehwa asleegto grahmatu saraksts (Index librorum prohibitorum), wismaz puse no wina, saka kezeri, ir pasaules rakstneezibas wehrtigako darbu katalogs.

J. Sudrabkalns.

Kâ Parise sanehma godalgoto Franzijas jaunawu

Skaistuma karaleene atgreeschas dsimtenê. — No kautras meitenes par damu. — Automobilî uf Parisi. — Wezaku pawadibâ apmeklê redakzijas.

1928. gada Franzijas jaunawa, Raimonda Allen, kura internazionalâs sazihkstês Galwestonâ eeguwa otro skaistuma godalgu — par „skaistako pasaules seeweeti" atsina Tschikago preekschstahwji, — schinis deenâs atgreesâs Parisê. Winu sanehma kâ uswaretaju un zildinaja kâ jau karaleeni. Hawrâ winu sagaidija wesela fotografu, filmu operatoru un schurnalistu armija, kuri wisi gribeja redset skaistuma karaleenes atgreeschanos dsimtenê. Raimonda Allen to saprata un preeksch katra winai bija laipns smaids un daschi labi wahrdi. Taisni brihnischki bija redset, kâ jaunâ meitene zelojumâ uf Jauno Pasauli un skaistuma konkurenzes zihnâ bija pahrwehrtusees. Pirms diweem mehneschem Raimonda wehl bija 16 gadus weza kautra meitene, kura sawu preeku par isweheschanu Franzijâ Galwestonas sazensibam isteiza pawisam behrnischkigâ kahrtâ, ustraukta weenâ gabalâ plahpaja un katru bija ar meeru apkampt un noskuhpstit. Tagad turpretim no kuga nokahpa jau dama, kura paschapsinigi tuwojâs lauschu puhlim, gaiditajus apbalwoja ar droschu skatu un apsweikumus atnehma leelmanigi. Tikpat zehlâ gaitâ wina tad dewâs uf automobili, kursch to jau gaidija, lai brauktu uf Parisi. Franzijas jaunawa tatschu newareja braukt uf Franzijas galwas pilsehtu dselszela wilzeenâ, kâ to daritu weenkahrscha mirstigâ.

Parisê wiss bija sagatawots zeenigai karaleenes sanemschanai un atteezigai reklamai. Jau laikus laudis pulzejâs weenkopus, lai apsweiktu sawu skaistuma karaleeni. Atkal wesels bars fotografu un schurnalistu, bet teem peebeedrojâs wehl wairaki polizisti, kuru usdewums usturet kahrtibu. Raimonda Allen eeradâs taisni plkst. 4.30. Schkelmigi smaididama wina iskahpa no automobila, gahja lehnam, katru soli un katru kustibu apswehrdama. Raimondas Allen pirmais usdewums bija apmeklet wairakas redakzijas. Sawu wezaku pawadibâ Raimonda wispirms dewâs uf „Paris-Midi" redakziju. Ari scheit uf eelas winu sagaidija leels lauschu puhlis, kursch usgawileja Raimondai. Redakzijâ winai bija farihkota oficiala sanemschana, pee kam tika isteikti daudsi komplimenti. Franzijas jaunawa wisu to usklausijâs schkelmigi smaididama, it kâ ta wisus schos zildinajumus jau buhtu sen dsirdejusi. Tad wina eerakstija sawu wahrdu redakzijas „selta grahmatâ." Pehz tam wina pastahstija par saweem eespaideem un pahrdsihwojumeem Amerikâ.

„Es ar sawu Amerikas brauzeenu esmu loti apmeerinata," saka Raimonda Allen. „Tur bija skaisti. Es par to neskumstu, ka sazensibâs eeguwu tikai otro weetu. Pirmo godalgu tatschu wini nekahdâ sinâ nepeespreestu eiropeetei. Jau nedelu pirms galigo resultatu pasludinaschanas wisi sinaja stahstit, ka par „skaistako seeweeti pasaulê" atsihschot Tschikagas skaistuma karaleeni. Es newaru par panahkumem schehlotees. Esmu sanehmusi wairakus filmu peedahwajumus, bet es neweenu no wineem tuhlit newareju peenemt, jo gribeju wispirms atgreestees Parisê. Nahkotne pati man rahdîs, kas jadara. Wispahrigi, Amerika mani usnehma loti sirsnigi."

Tad Raimonda Allen mahtes un tehwa pawadibâ atstahja redakziju, graziosi eekahpa sawâ auto un dewâs uf nahkoscho redakziju.

Pawils Rosits

Zeplis

Romans

(116. turpinajums)

„Zepka" akzionaru sapulzê wiss gahja kâ norunats. Zeplim usbruka wisi, sahkot ar Nagaini un beidsot ar Dsikupeeti, kas ari nenozeetâs nenorahdijis, ka Zepka saimneekoschana bijusi weeglprahtiga, jo bes wajadsibas eesahktas zelt strahdneeku pilis, kas aprihschot plaschus lihdsekkus. Tahda gresniba warejusi pilnigi ispalikt, jo strahdneekeem dsihwokku netruhkstot apkahrtejâs mahjâs. Bes tam ari pagaidu barakâs esot tihri laba dsihwe. Ko strahdneeka zilwekam wairak wajagot! Wisu energiju esot wajadsejis peegreest keegeku raschoschanai un eksportam. Strahdneeku pilis warot zelt tad, kad nesinot kur naudu likt. Kaut gan wisi akzionari bij noskanoti pret Zepli, tomehr pret Dsikupeescha pehdejeem wahrdeem usstahjâs Saeimas deputats Klawinsch un aisrahdija, ka strahdneeku stahwokla uslaboschanai newajagot schehlot lihdsekku, jo newarot katschu strahdneekus tikai werdsinat un issukt. Lai strahdneeki dsihwojot zilwezigos apstahkkos, tad neweenam nebuhschot kauns atsihtees, ka winsch ir schî usnehmuma lihdsihpaschneeks. Klawinsch bij sataisijees uz garu runu, bet deputats Osis winam aisrahdija, ka te neesot Saeima un runa ejot newis par walsts, bet par paschu personigo naudu. Wisas tahdas labeerihzibas samasinot tikai diwidendes. Klawinsch eeklausijâs, apklusa un pirmoreiz no wisas sirds peekrita Osim. Ar sawu naudu teeschâm tâ newar spêleteees, kâ ar walsts naudu.

Zeplis kâ negribot mehginaja taisnotees un aprahdija, ko wisu winsch weizis un kâ nostiprinajis usnehmuma stahwokli. Bet wina runa neweenu nepahrleezinaja, jo Zeplis pats tai netizeja. Tadehl wispahrejais noskanojums kâ bijis ari palika pret Zepli. Zihrulis ištabas stuhri sehdeja pawisam sabosees un zentâs neweenu neaiskaitinat, jo ikweenam no klahtesoscheem nahkoschâs Saeimas wehleschanâs bija wismaz weena balss. Aiskaitinats zilweks nekad par mani nebalsos un warbuht wina balss taisni isschkir mana mandata lifteni. Tagad labak masak runat, bet wairak ispraschnat un wisu wehlamo wiseem apsolit. Tâ Zihrulis darija ari mihtinos. Winsch sanahkuschos wispirms ispraschnaja, ko tee no walsts un waldibas wehletos. Kad wisi sawus wehlejumus bij steikuschi, tad Zihrulis tos sawilka kopâ un dedsigos wahrdos diwkahrschoja waj pat trihskahrschoja. Tahdam panehmeenam bij leeliski panahkumi un laudis no sapulzes aisgahja apmeerinati, itkâ tee wisu prasito jau buhtu dabujuschi. Bes tam ir

Weniselosam seeweete sakodusi roku. „Monarkistu atentats"

(„Pehdejā Brihdī" telegrama.)

Berlinē, 18. julijā. No Atenam telegrafē, ka brihdī, kad Weniselošs sawā agitazijas brauzeenā pa Greekiju gribejis Korintā kahpt runataju tribinē, winam peenahkusi seeweete un luhgusi atkauju noskuhpstit wina roku. Weniselošs sneedsis winai roku, bet seeweete to stipri sakodusi. Uz Weniselosa wehleschanos seeweete atswabinata. Greeku politiskās aprindas domā, ka schis sawadais „atentats" uz greeku republikaneeschu wadoni bijis rojalistu organisets. Monarkistiskā prese sino, ka eedsihwotaji Weniselosu wisur sanemot naidigi, republikaniskee laikraksti turpretim stahsta, ka wina brauzeens pa prowinzi esot ihsts triumfs.

Pehz Tautu saweenibas sesijas Weniselošs domā apmeklet Parisi, Londonu un Romu.

Schausmigā katastrofa notikusi launprahtibas dehl.

Berlinē, 18. julijā. No Minchenes sino, ka schausmigā dselszelu katastrofā stazijā nojauschama launprahtiba. Uz aisdomu pamata aresteti 3 dselszela strahdneeki. Izmekleschana turpinas.

Sweedrijai austrumos ir ari politiski plani?

(„Pehdejā Brihdī" speziallsinojums.)

Berlinē, 18. julijā. „Vossische Zeitung" Rigas korespondents sneedz interesantu apskatu par sweedru politikas jauno orientaziju. Korespondents konstatē, ka pehz ilgaka weenaldsibas perioda pehdejā laikā Sweedrijas skati wehrschotees uz austrumeem. Ar wairakeem sakteem Sweedrija jau peerahdijusi sawu interesi pret Austrumeiropu. Sweedru karala weesoschanās Somijā, Kopenhagenā un Oslo leezinot par skandinaweeschu orienteschanos uz austrumeem.

Tahlak korespondents aizrahda, ka Sweedrija atteezibā uz Latwiju pehdejā laikā leelu wehribu peegreeschot ekonomikeem jautajumeem. Korespondents ir pahrleezinats, ka aiz sehrkozinu tresta lihguma slehpjas ari **Sweedrijas austrumu politiskee plani.** Jaatsihst, ka schee plani pirmām kahrtam ir ekonomiski-politiski. Sweedrija meklē tirgu kā saweem gataweem fabrikateem, tā ari jehlweelam. Un Baltijas walstis ir wistuwākās, kurās truhkst jehlweelu un pusfabrikatu. Ar sehrkozinu trestu Latwijā Sweedrija nodibinajusi stipras ekonomiskas posizijas pee paschas Kreewijas wahrteem.

Jaunā Tanscheras lihguma prinzipi.

LTA. Parisē, 18. julijā. „Matin" sneedz sihkakas sinas par **jauno Tanscheras lihgumu, kas noslehgts starp Franziju, Spaniju, Angliju un Italiju.** Lihgumā paredseti daudzi jauni pahrwaldes noteikumi, bet bez tam tas wehl satur sekoschus Tanscheras statuta grozijumus: Starptautiskās schandarmerijas wirspawehlneeziba tiks nodota kahdam augstakam Spanijas wirsneekam, kuram tiks peekomandets frantschu wirsneeks. Bez tam tiks radits jauns polizijas inspektora postenis, kuru ari eenems spaneetis ar frantschu wirsneeku kā palihgu. Italija waldibai tiks dota wehl weena weeta pilsētas domē, tā kā winai tur tagad buhs trihs pahrstahwji. Bez pastahwoscheem frantschu, angļu un spanu wizepresidenteem Tanscheras pilsētas domē tiks eezelts wehl zeturtais, italeetis. Italija bez tam wehl dabū teesibu eezelt pahrwaldneeka weetas ispildītaju un weenu teesneši pee starptautiskās teesas. Italijas flote wajadsibas gadijumā peedalisees kopeji ar zitām signatarwalstu flotem eerotschu kontrabandas apkaroschanā.

Tautu Saweenibas padomes sesijas sahkums 30. augustā.

LTA. Schenewā, 18. julijā. Tautu Saweenibas padomes 51. kahrtejā sesija sahksees 30. augustā.

Wahzijā ispostiti wihna dahrsi.

LTA. Berlinē, 18. julijā. Nakti uz otrdeenu Deenwidsalzi peemeklejis nikts pehrkons negaiss, nodarot wihna dahrseem leelus saudejumus.

Noslehpumains wahzu polizijas komisara arests.

LTA. Berlinē, 18. julijā. Zweibrikenā, Falzē wakar frantschu schandarmerija aresteusi wahzu polizijas wirskomisaru Vaueru un to slehgtā automobilī aizweduschi Landauas wirseenā. Par apzeetinaschanas eemesleem wehl nekas naw sinams.

Kinoteatris katedralē Maskawā.

LTA. Maskawā, 18. julijā. Slaweno Aleksandra Newska katedrali Maskawā nolemts pahrwehrst par kinoteatri.

Pilsonisko organisaziju konferenze Latgalē

Swētdeen, 22. julijā nolikta Rezeknē wisu Latgales pilsonisko grupu konferenze, kuras mērķis panākt apweenoschanos kopejā saraksta nahkamās Saeimas wehleschanās un izstrādāt kopeju wehleschanu platformu.

Konferenzē peedalīschotees wisas tās pilsonīskās grupas, kuras pagahjuschās wehleschanās gahjuschas Latgalē ar saweem atsewischkeem saraksteem, kā ari Latgales aktiwee nazionalisti.

Kejā ar balkeem.

Steeds isdewis izwest balkus no Ehrglu mescha uz Madonas staziju. Wakarā izrahdijees, ka truhkst 20 balku.

Wedejs Salinsch wisus balkus aizwedis sawās mahjās, bet wakarā wehl aizbrauzis pee Steeda un sanehmis naudu par weschanu.

Kad noseegums atklahts, S. seewa samaksajusi saudejumus, bet pats Salinsch aizgahjis pee otra wedeja Bebrsina, tam peedahwajis 2 pudus ausu, lai leezinot, ka S. wisus balkus aizwedis stazijā. Salinam tagad jaatbild teesā par divām leetam — balku sahdsibu un mehgināschanu peerunat teesā leezinat nepateesibu. Leeta nodota Madonas meerteesnesim. Ms.

Latwju skolotajs — sarkanarmijas generalis

Daugulu pag. Sprehstinu skolā no 1915.—1917. g. bija par skolotaju rentneeka dehls Karlis Duhnis. Winam gan nebija diploma inspektors to eelika weetā skolotaju truhkuma dehl, jo leelako daļu jauno salokschnu eesauza karā.

Darbigais tehws rentedams weensirga semi, saulainas deenas neredseja. Dsihwoja sihki, kā pa deedsinu, un ari tad tikko dabuja galus kopā. Sawu weenigo dehlu tomehr wadija Walmeeras pilsētas skolā, lai no ta isnahktu „leels wihrs."

Apdahwinatais dehls sahkumā mahzijās zihtigi. Tad tam sagrosija galwu revoluzionāras idejas, atsala no skolas, „bumtojās" pret skolotajeem un nodewās isdsihwei.

„Gudro" dehlu issweeda no skolas glahsites zilaschanas un mihlas dehku dehl. Gatawojās tautskolotaja eksamenam, bet iskrita zaurī.

Ilgaku laiku usturejās pee wezakeem, ar semes darbu maz pinkedamees: tik smalkam kundsinam tas nepasot. Kaisligi nodewās medibu preekeem, isbradadams sawa tehwa sehjumus. Kad gadijās kahda artawa — nodsehra un notrumpoja.

Sprehstinu skolā mitinajās kahds pusdusis kreewu ofizeeru, kuri nosita laiku trumpojot. Orgijās peedalijās ari K. Duhnis. D. apspehleja kreewinus lihdz reklam un dewa teem „schehlastibas maisi", jo ismisuschee trumpmani taisijās kahrtees nost.

Kerenska waldibai krihtot waru sagrahba leelinieki. K. Duhnis tika „isbihdits" par Daugulu pag. preekschneeku. Izpatikdams saweem draugeem, winsch ar teem pagastā isrekwiseja lopus, atstahjot tikai 1—2 wohrgās gotinas ikweenā saimneezibā, ikkā te buhtu „uguns linija".

Leelako daļu lopu tepat noteesaja kreewini ar sawām bruhtem, prahws skaits nosprahga badā. Nekwisekajeem nahza nauda kā pa reni, — „bruhtes" eetehrpa sibdā un seltā...

Nepeedsihwojuscho, nenoswehrto K. Duhni komunistiskās idejas drihz aizrahwa sarkanarmijā. Winsch aizwilka lihdz labu daļu jauneklu, kas pasuduschi bez wehsts.

Pa tam sche waldija Menzu mahjas wakineeks Silinsch, wehlakais legendarais Walmeeras aprinka milizijas preekschmeeks. Bez teesas spreeduma tas, eelawijees zeetumā, noschahwa sawu saimneeku Augustu Baumani, neraugotees ka tas 1905. g. rewoluzionārs Tāpat uz wina mahjeenu tika noslepkawots Madeeschanu mahjas saimneeks Karlis Adamsons, ari 1905. g. zihnitajs. Buhdams feldschers, firmgalwis masturigos ahrsteja bez maksas, daudzus pat paehdinaja un apgehrba. Tee paschi winu apsuhdseja „tribunalim".

70. g. wezo keisaru mahjas saimneeku Peteri Wilderi ilgi spihdsinaja zeetumā, beidzot atswabinaja pret 10.000 zara rublu leelu „kontribuziju". Tāpat no wairakeem ziteem saimneekeem izplehsa kreetnu „dseramnaudu". Uz melnās tafeles bija atsihmets ari pag. darbwedis Eduards Strasdinsch.

K. Duhnim bija leela wara. Atbrauzis no Kreewijas sche zeemotees, winsch izglahba no nahwes E. Strasdinu, tāpat wairakus saimneekus.

Daschi bijuschee sarkanarmijas kareiwji stahsta, ka 1919. g. pawasarī, atswabinot Latwiju no leelinieku juhga, wirsneeks K. Duhnis ar sawu rotu usspridsinajis Gaujas tiltu pee Walmeeras.

Zitkahrt sapnainais, naiwais lauku puisis K. Duhnis tagad ir sarkanarmijas generalis, Apprezejis kreewu muischneeka meitu.

„Generalis" dsihwo Kreewijas deenwidos, omata darischanās ikdeenas zilpodams pa Kaukasu un Krimu.

„Generalis" raksta pasinām, ka ari legendarais Walmeeras aprinka preekschneeks Eduards Osolinsch (agrakais „Wiknas sellis" Daugulu Kahrlischa dsirnawās), kursch apstiprinaja daudzos nahwes sodus, un ari ziti kahdreisejee Walmeeras waros wihri Padomijā esot siltās weetās.

Pehdejā laikā latwju dschwihri tapuschi tramigi: kreewi "isehdot" no weetas. Zaurkrituschee taisas atgreestees Latwijā, jo Padomijā sobi wadīt jakarot. Mrs.

Kā strahdā asprahtigs slepenpolizists

Skalais skandals Londonas Haidparkā, kura galwenās personas bija stenotipiste Irena Salwasch un trihs detektiwbiroja darbineeki, sazehla Angliiā leelu trokšni, sewischki tas sakams par Londonas detektiwu metodem. Pat Londonas polizijas naidneekeem bija japeekriht, ka detektiwu korpusam ir genialas galwas un ka taisni Londona ir Scherloka Holmsa ihstā dsimtene. Sewischku eewehribu ispelnijās kriminaleerednis Kings, kursch nesen atpakaļ ahrkahrtigi weikli noskaidroja kahda nepasihstama paschnahwneeka personibu. Leetas apstahkli schahdi:

„Imperial" weesnīzā nonahwejees kahds 50 gadus wezs zilweks, kuru weesnīzā tureja par amerikani. Weesnīzā winsch bija eeradees agri no rihta, noihrejis istabu, bet nepeerakstijees weesu grahmatā, ne ari usdewis kahdus datus par sawu personibu. Daschas stundas winsch usturejees istabā un wakarā apkalpotajs, dsirdedams schahweena trokšni, eegahjis wina istabā un atradis to beigtu. Tuhlit eeradās polizija un kriminaleeredni noskaidroja, ka sweschneeks ruhpigi isnihzinajis wisu, kas waretu nodot wina wahrdu un personibu.

Sawus dokumentus winsch bija eebahsis krahsnī, aplehjis ar petroleju un aisdedsinajis. No uswalka bija isgreests firmas sihmogs, pee kuras eegahdats uswalks.

Slepenpolizistam Kingam usdewa noskaidrot mihklainā paschnahwneeka wahrdu. Winsch ismekleja wispirms paschnahwneeka weku, bet ari no tās wisi monogrami bija isgreesti. Tikai weenā mutautiņā Kings eewehroja neezigas monograma atleekas, ko bija saudsejuschas neasās schkehres. No monograma atleekam wareja spreest, ka tur bijis burts N waj M. Ar stipru paleelinamo glahsi Kings ispehtijis krahsnī sadegušcho papiru atleekas. Schis darba bijis sewischki gruhts, bet schoreiz Kingam palihdsejusi wina asprahtiba. Winsch atradis mazu, apdegušchu aplokšnes gabalinu, uz kura atlikuschees burti t un diwu I augschejā daļa. Un kahda zita gabalina winsch atradis wisu J. Kings lahwis waļu fantasijai. Winsch peenehmis, ka ar J. sahkas paschnahwneeka preekschwahrds un peenehmis, ka tas ir Johns, (beeschak sastopamais anglu wahrds). No uswahrda winam kaut zik droschaki bijuschi 4 burti: M, ar kuru bez schaubam, sabzees uswahrds, jo tas bijis leelais burts, diwi I beigās un beidzot neskaidrs t widu wahrda. No scheem burteem un nepeezeeschameem patskaneem Kings sakombinejis 25 daschadus wahrdus. No teem diwdesmit bijuschi loti dihwaini un atmesti. No pahrejeem peezeem wisparastaks bijis Mitschells, un detektiws usstahdijis hipotesi, ka paschnahwneeks sauzās Johns Mitschells. Kad nahkoschā deenā schis wahrds publizets laikrakstos, polizijā eeradusees slimneeku kopeja Etele Mitschell un sinojusi, ka pirms daschām nedēļām sagaidijusi eeradamees Londonā sawu brahli no Amerikas. Wina parahdija wehstuli, kuru brahlis raksta, ka Amerikā bankrotejis un Londonā gribot usņemt jaunu dsihwi. Kad winai parahdija lihki, tā uz weetas pasina sawu brahli. Kings dabujis usslawu.

Sabile — winas ruhpes un wajadsibas

(„Pehdejā Brihdī" lihdzstrahdneeka saruna ar Sabiles pilsētas galwu J. Saldneeku)

Sabile atrodas jaukā weetā, Abawas eelejā. Brauzot no Kuldigas puses, pilsētina ar neleelām mahjinam un saleem dahrseem no kalna pahrredsama kā uz delnas.

Sabile pilsētas teesibas eeguwa lihdz ar Latwijas nodibinaschanos. Eedsihwotaju skaits sneedzas pee 3000; no teem zeturtā daļa schihdu. Eedsihwotaju galwenā nodarboschanās amatneeziba. Leela daļa nodarbinata ahrpus pilsētas — laukstaimneezibā.

Lihdz ar galigo robeschu nospraušchanu, pilsētai peeweenota Sabiles muischa ar 130 apbuhwes gabaleem. Pilsētas paschwaldibai peeschkirti 20 apbuhwes gabali.

Pilsētas saimneezīskais stahwoklis deesgan gruhts, jo wisi eenahkumi sastahdas gandrihz weenigi no nodokleem. Pirms 4 gadeem pilsēta gan izbuhweja elektrisko zentrali un eerihkoja apgaismoschanas tihklu, bet wehlak isnomaja to priwatusnehmejam, kursch tagad strahwu apgahdā loti nekahrtigi. Wakaros strahwu dod tikai lihdz plkst. 11, bet beeschi ween maschinas sabojajas un strahwa uz ilgaku laiku pahrtraukta. Lai minētos truhkumus nowehrstu, pilsēta ar nahkoscho gadu nodomajusi uzsahkt jaunas elektriskās zentrales buhwi. Daschi preekschdarbi jau eewaditi.

Pilsētas paschwaldība gahdā par labeerihzibam, zik to atlauj budschets. Wajadsibas tomehr ir loti leelas, bet lihdzekļu maz. Daudz lihdzekļu prasa nespehjneeku usturēschana. Uz katreem 7 darba spēhjigeem eedsihwotajeem pilsētā ir weens nespēhjneeks.

Pagahjuschā gadā pilsēta uzsehla pamatskolas ēku. Ar nahkoscho mahzibas gadu latweeschu un schihdu pamatskolas apweenos weenā ēkā un lihdzschinejās schihdu skolas telpās eerihkos nespēhjneeku patwerēmi, kuros pilsētai lihdz schim wehl nebija.

Pilsēta pamazam weiz ceļu brugeschanas darbus. Pēhdejos pahra gados wisās ceļās eerihkoti muhra tiltiņi lihdzschinejo koka tiltiņu weetā.

Daudz lihdzekļu prasa ari zeku laboschana. Ar robeschu paplaschinaschanu, pilsētas robeschās eetilpst 4 leelzeļi, no kureem katrs pilsētai jalabo ap 1,5 kilometru garumā.

Pilsētai wehl arween sahpigi sajuhtams bibliotekas truhkums.

Nepeezeeschama ari lopkautuwe; atteezigi projekti jau isstrādāti un apstiprināti, truhkst tikai lihdzekļu buhwdarbu uzsahkschanai.

Pilsētā leelakais ruhpneezibas uznehmums ir sehrkozinu fabrika „Stars", kurā nodarbinati apm. 100 strahdneeki. Nodarbinatos galwenā kahrtā seeweetes. Pilsēta loti daudz zeestu, ja gadijumā fabriku slehgtu. Pehz fabrikas administrazijas isteizeeneem, ta pag. gadā zeetusi ap 4 milj. rubļu saudejumu.

Sabile atrodas 13 klm. no Stendes stazijas, ar kureeni eerihkota ehrta auto satiksme. Satiksmes jautajums buhs galigi nokahrtots, kad isbuhwēs Stendes — Sabiles schoseju. Minētās schosejas buhwei dāla akmeņu gan sawesta, bet pahrejee darbi naw wehl uzsahkti. Paschlaik walsts buhwē pee pilsētas tiltu pahr Abawas upi.

Sabeedriskā dsihwe Sabilē paklusa. Jaunās domes wehleschanas notika februarī. Domē pahrstāwarā kreisais spahrns. No sahkuma atsewischko grupu starpā pilsētas domē atteezibas bija loti asas. Pēhdejā laikā gan asumi izsuhd un pilsētas paschwaldība nododas intensiwakam produktiwam darbam.

E. P.

Dama melnā

Garai-Arweja romans

(25. turpinajums)

Rosenbergs stahweja pee Moora rakstamgalda. Winsch nebija alkohola draugs. Leelakais, ja kahdreiz peelehja konjaku pee sawas melnās kafijas. Winam duhrās azīs Irenas gihmetne, kas stahweja uz galda. Winsch panehma to rokā un apskatija ar leelu interesi. Te peepeschi winam uzgruhdās muschas swars:

„Welns ar lauku, ta jau ir skaista kreeweete! Es jau jums teizu, ka Moors ir eemihlejees! Juhs man negribejat to tizet."

„Nerunā mulkibas!" Arbito eesmehjās. „Es pasihstu Mooru. Tad drihzak es noriju smilsču maisu!"

„Arbito melo!" eesauzās muskulainais negeris Dusimijs. „Masters ir eemihlejees. Es prasit awansu. Moors nenoraidīt, kā katru mehnesi, Masters man solija: „Dschimmi, es newaram dot awansus! Zuhkas suns, ko tu darit ar tik daudz naudu? Bet tik mihli man to pasazit meistars, tik mihli!"

Aizkustinajumā winsch izrahwa Karolam scherija pudeli no rokam un istukschoja to melodiskeem guldseeneem. Tad winsch treeza pudeli pret kaminu, lai apglabatu to tumschā kapā, un wina saplihsa ar elles trokšni, bet pēhdejee pileeni usschlakšteja kā asinis.

Koridorī atskaneja durwju wirināschanās.

„Moors nāk!"

Un peepeschi bokseri guleja uz grihdas, lai winsch bij lepnis palizis. Bet buhtibā Dsikupeetis bij tas pats bailigais un sihkās pekras alkstoschais preekschkara eerēhdnis. Deesin' waj kāds no wisas leelās Latwijas eerēdnu armijas tā drebeja par sawu weetu kā Dsikupeetis. Tagadejais augstais amats tam schkita kā brihnumains sapnis, no kura tatschu reiz wajadzēs atmostees. Dsikupeetis nejutās kā bankas direktors, bet zentās tikai direktoru tehlot, jo tā darija gandrihz wisi augstos amatos sēhdoschee. Tadēhk ari Dsikupeetim jo sewischki sāpēja Zepļa ironiskā peezīme par Dawi un Mikeli. Labāk buhtu, ja sarunas notwirsitos uz zitu puši.

Pawils Rosits.

(Turpmāk wēhl).

weens aizsnēga lihdz deputata Zihruļa portreju ar otrā pusē uzskaititeem darbeem, kurus deputats Saeimā weizis. Schee uzskaitījumi katram nowadam bij zitādi un ja winus wisus saliktu kopā, tad izsnahktu, kā Zihrulis weens pats weizis wisus Saeimā padaritos darbus. Pahrejee deputati winu darbu tikai kawejuschi.

Ja nebuhtu scho pahrejo deputatu bijis, tad Zihrulis buhtu weizis tahdus darbus, ka Saeima uz ilgaku laiku nemaz nebuhtu wajadzīga, jo winai gluschi weenkahrschi nebuhtu ko darit.

Pehz ilgām un nosodoschām runām „Zepļa" akzionari stahjās pee wehleschanam. Zepļi neweens wairs waldē neuzstahdija, bet gan Sausō, Nagaini un Luhsi. Par direktoru rihkotaju wisi klahtesoschee akzionari weenbalsigi eewehleja Edmuntu Sausō, jo ari Zeplis par winu bij nodewis sawas daudzās balsis. Waldes locekļiks Luhsis dabuja deesgan daudz balsu, bet Nagainis tikai ar mokām eetika waldē. Par to Zeplis pasobojās, ka Nagainis esot eewehlets lihdz ar nageem. Bet Nagainis winam atzirta, labāki lihdz ar nageem, nekā nemaz netikt eekšā. Tahda balsoschana pilnigi noslehpa zapulzei Zepļa pateeso akziju krahjumu un wiņeem palika eespaids, ka Sausais un Nagainis ir eegumuschi bankrotejuschā Martina Suscha akzijas. Ka Zeplis wineem buhtu pahrdewis sawas akzijas, tas neweenam prahtā neeenahza. Deputatus Osi, Zihruli un Klawinu neweens waldē neuzstahdija tapēhz, ka drihz bija Saeimas wehleschanas un kas wareja sinat, waj tos wairs eewehl. Ja wini neteek Saeimā, tad ari „Zepļa" waldē teem naw weetas. Tas leeku reizi peerahdija, ka deputats wehleschanu preekschwakarā ir pilnigi newehrtigs.

Wehleschanu izsnahkumam noskaidrojotees wairums akzionaru aizmuka, lai newajadzētu sarunatees ar izbalsoto Zepli. Tee bija mazdušīgee, kas izwairas no atklahtas zihnas un sawam pretineekam aizween uzbruhk no paslehptuwes apgalwodami, ka wini naw wainigi. Zeplis winus pawadija ar ironisku smihnu, jo schee noschēhlojamee aizbēhdzēji nemaz nesinaja, ka eedomatais upuris pats wisu tā eekahrtojis, lai winsch kristu par upuri. Daschi akzionari tomēhr palika lihdz beigām un starp teem bija ari Dsikupeetis. Winam pirms aizeeschanas wēhl ar Zepli bij daschi jautajumi noskaidrojami. Nogaidījis izdewigu brihdi winsch wainigi tuwojās Zeplim un eesāka:

„Laidīsim ari jaunos pee darba, lai parahda, ko wini war. Jauna flota jau aizween tihrak flaukot. Buhs jums ari meerigak. Deesgan esat skrehjuschi un mozijuschees."

„Es nu gan wēhl noguris nejuhtos, ka jaatpuhschas. Bet ja jau akzionaru kungi to atsihst, tad zits nekas neatliks, kā wajadzēs ween puhstees. Kāds welns manī dsina ar jums wiseem sapihtees, waj es newareju weens pats zelt zepli? Naudas man netruhka, tad es sinatu par ko skrehju! Tagad esmu kāhdam puikam sagatawojis siltu weetiņu. Ta man buhs mahziba wisam muhscham." — Zeplis ilikās aizwainots, jo juta, ka Nagainis winu launā uzwaras preekā nowehro. Lai jau winsch kāhdu laiziņu gawilē. Redzēsim, ko winsch teiks, kad keegeļi atkal pahrwehrtīsees mahlos?

„Par tahdeem neekeem, Zepļa kungs, jums naw ko ustraukteeš. Neweena weeta naw muhschiga. Ari manī weenā jaukā deenā war padsiht no bankas un nosēhdinat weetā kāhdu Jahni waj Mikeli. Un kam es wareschu tad suhdzetees? Partiju andele nepasihst schēhlastibas.

„Banku tatschu juhs nenodibinajāt, tadēhk jums weena alga, kas sēhd winas preekschgalā — Dawis waj Mikelis! Bet „Zeplis" bija mana ideja un es winu izweidoju. Es neka neteiku, ja manā weetā nahktu peedsihwojis un sapratīgs wihrs. Bet juhs nostāhdat preekschgalā nepeedsihwojuschu jaunekli, kuru war apkrāpt katrs kam ween drusku apkehribas. Winsch eebrauks purwā un „Zepli" izputinās drihz ween. Ka tik akzionaru kungeem paschēem wēhlak naw ruhgti janoschēhlo." — Zeplis sihmigi noteiza. Dsikupeetis palika usmanigs, jo winu aizskāhra Zepļa teizeens, ka bankas preekschgalā war buht Dawis waj Mikelis. Winsch tatschu ari bija Dawis un waj Zeplis tikai naw domajis to salihdzinat ar Mikeli Nagaina. Nē, ta buhtu par daudz leela beskauniba no Zepļa puses. Labāk jau pee laika raisītees no tāhdas pahroschanas wakā.

„Es jau ari nebiju Sausā peekritejs, bet ko lai dara?"

„Ko tur nu wairs war darit! Juhs nebijāt Sausā peekritejs, bet padewatees Nagainu Mikela pawadai un eesēhdinajāt winu šnotu siltā weetā." — Zeplis runaja tik pahrleezinoschi un ar tāhdu saschutumu, ka negribot bij jatiz wina wahrdu pateesigumam. Bet ja Dsikupeetis spēhtu eeraudzīt tos preeka welninus, kas lēhkaja Zeplim ap azīm, tad winsch pahrleezinatos, zik Zeplis loti preezajas par wiņu notikuscho. Tomēhr Dsikupeetis preeksch kara, tāpat kā wairums muhsu finansistu, bij bijis tikai sihks bankas eerednitis, kas sapnojis tikai par neezigeem algas paaugstinajumeem un tadēhk zilwekeem nekad nebij drihzstejis azīs eeskatitees. Schī parascha winam bija ari wēhl tagad uzglabajusees, kaut gan tas bij izdēhwets par apbrihnojamu finansistu un ari pats gandrihz schim usslawam notizejis. Ahreji skatotees pee Dsikupeescha bij peepildijees launakais tschigana nowēhlejums un winsch bij lepnis palizis. Bet buhtibā Dsikupeetis bij tas pats bailigais un sihkās pekras alkstoschais preekschkara eerēhdnis. Deesin' waj kāds no wisas leelās Latwijas eerēdnu armijas tā drebeja par sawu weetu kā Dsikupeetis. Tagadejais augstais amats tam schkita kā brihnumains sapnis, no kura tatschu reiz wajadzēs atmostees. Dsikupeetis nejutās kā bankas direktors, bet zentās tikai direktoru tehlot, jo tā darija gandrihz wisi augstos amatos sēhdoschee. Tadēhk ari Dsikupeetim jo sewischki sāpēja Zepļa ironiskā peezīme par Dawi un Mikeli. Labāk buhtu, ja sarunas notwirsitos uz zitu puši.

Pawils Rosits.

(Turpmāk wēhl).

scho Rudina kundzes parahdischanos un luhdza suhtni, palihdzet atrast knaņa ihsto mantineezi.

„Kungi, mans pasaules usskats ir diametrali pretejs juhsejam," laipni, bet notcikti atbildeja suhtnis. „Pehz manām domām knaņa Karzowa likumigais mantineeks ir walsts, par kuras pahrstahwi man ir tas gods buht. Eju wēhl tahlak un apgalwoju, ka schee 75.000 dolaru ir eegulbti nelikumigā zelā. Kreewu semmeeki un pilsoni gadu simtenu werdzibā sastrahdaja schis bagatibas. Scho semneeku un pilsoņu pehznahzeji ir knaņa Karzowa likumigee mantineeki."

„Nestrihdesimees par pasaules usskateem," pahrtrauza winu Egholms, „mehs atkaujamees eewehrot juhsu laiku. Tās walsts likumi, kurā mehs dsihwojam, dibinas uz zitadeem pasaules usskateem."

„Par noschēhloschanu," teiza diplomats, wismaz pagaidam. Bet juhs sapratīsit, ka no momenta, kur juhsu walsts apstrihd manai semei teesibas uz scho naudu, man gar to naw nekahdas intereses. Pehz manas ustweres leeta grozas ap ihpaschumu, kas nosagts kreewu tautai, un juhs newarat no manis prasit, lai es atbalstitu scho sahdsibu sawai tautai."

Eestahjās klusums. Likās, ka Dr. Golins scho sarunu usskata par izbeigtu.

„Kā buhtu, ja mēhs padomju republikai peesolitu sinamu prozentu no Danijas bankā deponētās summas? Warbūt tad juhsu walstij buhtu kāhda interese apleezinat, ka mana kliente ir likumigā mantineeze."

„Kāhdu sumu juhs peesolitu padomju republikai?"

„Trescho daļu no wisa mantojuma," Moors pasteidzās atbildēt. Kad Dr. Egholms paskatijās uz winu izbrihnejees, tad paskaidroja: „Es runaschu ar prinzesi Karzowu, wina, droschi ween, buhs meerā.

Dr. Golins kautko atsihmeja. „Juhs sinat, kur schī dama atrodas? Zik man sinams, dota pawēhle winu apzeetinat?"

„Tapēhz jau mēhs greesamees pee jums," teiza Moors. „Kā juhs skatatees uz muhsu preekschlikumu?"

„Man naw eebilduma zelt scho leetu preekschā ahrleetu tautas komisariatam."

„Waj mēhs newaretu tuhlit kopīgi uzmest sihguma planu, kuru mana kliente grib noslēgt ar Kreewiju?" jautaja Egholms.

Swanija telefons. Suhtnis panehma klausamo trubinu un ilgaku laiku sarunajās kreewu waļodā.

(Turpmāk wēhl).

Schaušmigâ Minchenes dzelzszeļa katastrofa.
Svētdienas vakarâ Mičenes galvenâ stacijâ notika smaga dzelzszeļa katastrofa. Peepešči tika nobremzēts sporta vilcients un tam uzdrāzâs ķēkojošais vilcients. Pirmâ vilcienа pēdejie vagoni uzgruhdâs virsû pahrejeem un aizdegâs. Katastrofâ 10 personas nogalinātas, 17 vairâk vai mazâk ievainotas.

Vēl vienu polarpētnieks pret Nobili...
Pazīstamais Grenlandes pētnieks, dānis Peters Frenčens Nobiles ekspedīciju nosauzis par tumšâko punktu arktisko apgabalu pētīšanas vēsturē. Usnēmumâ Frenčena ģimetne.

Vācu sportiste Šuman - Essen uzstādījusi jaunu rekordu šķēpa mešanâ.
Disseldorfas sacīkstēs Šuman-Essen uzstādīja jaunu rekordu šķēpa mešanâ — 37,85 mtr.

Weesos pee Walgundes klostera muhkenem

Klostera dievnams un preeschu parks. Tahlumâ saimniecības ēkas.

Apm. 12 klm. no Jelgavas, Slokas virzienâ, Leelupes labajâ krastâ, jaukâ priedulajâ, atrodas Sv. Trijadības Sergeja pareizticīgo klosteris.

Redakcijas uzdevumâ sēhžos tvaikoni, lai apmeklētu Walgundes klosteri pēc divsēļes meera ilgstošâs muhkenes.

Drīz ween tvaikonis peestāj pee klostera peestātnes un kopīgi ar redakcijas fotografu soļojam pa taisno ceļu uz pusotra klm. atstato klosteri.

Ceejot beesajâ priedulajâ, jau redzami klostera muhri ar augsto keegeļu šogu.

Izbrīnamies, ka vārti atvērti, un drīz esam pahrkāpuši klostera sleegšņi. Atklājas jauka dabas aina.

Glīti uzkopti zeļini leezina, ka klostera eemītnieki ir ne tik ween labi dabas mīlētāji, bet ari tīkami saimnieki. Pretim mirdz saulumi, seedi un saulē apspīdētas glītās klostera ēkas. Starp glīti uzkoptajām kareiwju kapu kopinam melnâ muhkenes tērpâ rikšojas slaida, jau labi gados sieviete un sveicēnus sanem ar laipnu smaidu un muhž nowed pee wezakâs mahsas, kaz paschlaik nodarbojas ķēķī ap pavardu.

Ta izrādās pareizticīga latviete un uz muhsu lūgumu laipni stāsta, ka klosteri 1892. gadâ dibinājuschas mahsas Katrina un Natālija Mansurovas. Klosterim peederejuschi leeli semes gabali Kalnzeemâ un zitur, bet, izvedot agrarreformu, seme atsavināta un atstāts tikai neleels dārzs un purvains semes gabals. Sākumâ klosteri dzīvojuschas 60—70 muhkenes, bet paschlaik tikai 6. Ēkas kara laikâ nopostītas, atjaunota tikai daļa. Tās izņēmuši tas vasarneekeem, kas skaistâ apvidus dēļ šeit eerodas daudz. Saimneezību vada un apstrādâ paschas muhkenes un tâ gūst lībdzekļus eksistenzei. Ir ari 4 labas slauzamas govis un 1 sirgs.

„Vecās tradīcijas pilnīgi izsudušas",

— turpina stāstu laipnâ nama māte, — „ikdienas un ruhpes klostera garīgo puši nomāc un tuvina laicīgai dzīvei."

Lūdzu pastāstīt par ikdienas gaitām.

„Zēlamees plkst. 6 rītâ, pēc kam līdz plkst. 7 noturam dievkalpojumu. Agrāk bija ari saws mācītājs, bet tagad garīgo ceremoniju vadam paschas. Pēc brokasta strādājam lauku un saimniecības darbus. Pa retam brauzam uz Jelgavu eepirktees produktus. 12 pusdienas un pēc vakarinam dievkalpojums. 10 ejam gulet, lai otrâ rītâ ar Dieva palīdzību turpinātu to paschu."

Uzņemschanas kārtība klosterī.

Jēzus apskaidrošanas klosteri uzņem tikai pareizticīgas sievietes, kas vēlas atsaucīties no laicīgās dzīves, nodotees Dieva lūgšchanam un labdarīgeem darbeem. Līdz 40. dzīvības gadam klosterī muhkenes kārtâ neweenu neuzņem, bet pārbauda, vai uzdevumu varēs pildīt. Muhkenes uz vēlēschanos var ari klosterī atstāt un atgreestees laicīgâ dzīvē. Klostera pārzināschana atrodas „igumenijas" Jevgenijas rokās, kas dzīvo Rigas pareizticīgo klosterī.

Vārdus muhkenes neizpausch

un muhsu lūgumu atļaut nofotografēt noraida, jo fotografēschana esot laicīga lieta, bet daschus skatus tomēr atļauj uzņemt, ko ari fotografs izdara.

Klostera pagalmâ atrodas vāzu un krēsu kareiwju kapi. Krēsu kapu kopinas muhkenes glīti uzkopuschas. Uz vāzu kopinam glīti zementa krusti ar gada datumu un krituschâ vārdu. Vēl apskatam vasarnīcu rajonu un klostera ēkas. Tad atvadamees un eespaidos dalotees, dodamees mājup. **Pavlo.**

Jēzus Apskaidrošanas klostera vārti.

Tukschi augļu dārzi Seemeļvidzemê

Pavasarī augļu koki bija pilni ziedeem, ābolīši kirschi un pluhmes. Likās, ka būs bagats augļu gads. Bet ziedi izmirka lietû, nedabūdami apaugļotees. Retos dārzos aizmetušees āboli, tee paschi nobrist, jo eeprinajuschees parasīti. Tapat tukschi pluhmju un kirschu koki, redz weenigi „zauro ziedu" kārpas. Ari jāņogu, upeņu un ceļmeņu masak kâ zitus gadus, to ziedi apsala. Turpretim meschu ogu buhs papilnam. **Mrs.**

Dārza aka.

Kuhduma pag. pēcsaimnieku sabiedriba ārzemēs 100 gadus vecā Daibes muischas labības schkuhni par pieņemtāku. Ēka atrodas koti augstâ vietâ, pārī meschu galeem. Jau pēdējā rudenī ceļgaļa rakt artēsisku aku pieņemtāvai un nesīn kad tiks galâ. Zaļrokas zauri kalnam, līdz apkārtejo plavu lībmenim, tad tik war zināt, ka atradīs uhdeni. Sākumâ scho darbu tureja par neeku, domājot ka ar 400—500 ls paveiks. Tagad aprēķināts, ka akas izrakschana izmaksāschot masakais 5000—6000 ls. Sabiedriba nonāhkusi grūtâ stāvoklī, jo jau ēku zēlot ieteisīti leeli parādi. Pieņemtāva šen gatava, bet akas dēļ stāv dīkâ. **Mrs.**

Pretlikumiga semes pieschķirschana.

Zēļu pilsētas domes konstatēja, ka Jānim Dambergam, Heinricham Jurevizam, Karlim Leepinam un ari pilsētas domnieekam Jānim Schmitam pieschķirti vairāki valsts semes fonda objekti, ko likums noliedz. Tādēļ uzdeva valdei gādāt, lai pretlikumīgi pieschķirto semi atņemtu un izsludinot, lai pieteizas ziņi, kam vēl semes nav un kas vēlas to eegūt.

Automobiļu svētīschana Parīzē sv. Kristapa dienâ.
Sv. Kristapa dienâ Parīzes garīdzneeki svētīja automobiļus, kaz tani dienâ sapludha galīvas pilsētâ no visām Franzijas malām. Sv. Kristapu franču automobilisti uzskata par savu sargpatronu.

Kas vēl to cedrošchinas?
Skaistâ Paramount filmu svaigsne Bebe Daniels Kalifornijas peldu kurortâ.

Kad uz kartim paspēlē, meklē glābiņu policijā

Jānis Drabiņš ar Peteri Grīnblatu bijuschi labi draugi un norunajuschi vakaru pavadīt Romas pagrabâ. Pēc pamatīgas eemeschanas aizgājuschi „Parka" weesnīcā paspēlēt kartis uz „aziti". Abi spēlejuschi tik ilgi, kamēr viņa Grīnblata nauda pazūdusi Drabiņa kabatâ. G. paspēlejis vairāk kâ 160 latus.

Starp vēzeem draugeem izcēlees strīdus. Grīnblats teicis, kâ spēlejis tikai pa jokam un pieprasījis paspēlēto naudu atpakaļ, bet Drabiņš teicis: „Kas paspēlēts, tas paspēlēts." Grīnblats sūdzēs policijai, ka Drabiņš viņu apspēlējis. Sastādīts protokols un abi spēlmaņi nodoti tiesâ. Lietu skatīja zauri 13. eezīrkņa meerteesnesis.

Spriedums: Drabiņu sodīt ar 50 ls vai 2 nedēļām, bet Grīnblatu ar 20 ls, vai 4 dienām arestâ. **Ms.**

Masgadejo meerteesnesis

vakar notureja pirmo sēdi, kurâ skatīja zauri tikai mantoschanas un maksātnespēschanas lietas, kuras ari nodotas masgadejo, respa. 16. eez. meerteesnesim. Schodien sāks skatīt zauri daschas masgadejo lietas. Schādu lietu pagaidām vēl maz ienāhzis. Masgadejo meerteesnesča sēdēschu sāļe un kanzleja atrodas meerteesas namâ paschâ apakschâ pa kreisi. **Ms.**

Kildojas ar vīru un simulē paschnāvību.

Jelgavâ, Emilija Ernstsons, dzīv. Snīķes krogâ, sakildojusies ar savu civilvīru un, simulēdama paschnāvības mēģinājumu, ieēlēkusi Lēlupē. E. izglābta un nodota piederīgo uzraudzībā.

Katru likumu var apeet ar likumu.
Valkenbergâ, Holandē, weesnīcneekeem un tirgotajeem noliegts likt krēsluz un solīnus uz ielām. Te kāhdam weesnīcneekam radusies ideja, piestiprināt tos pee mājas sienas, daschas zollas virs trotuara, ko vīnam neweens nevar aizsiegt.

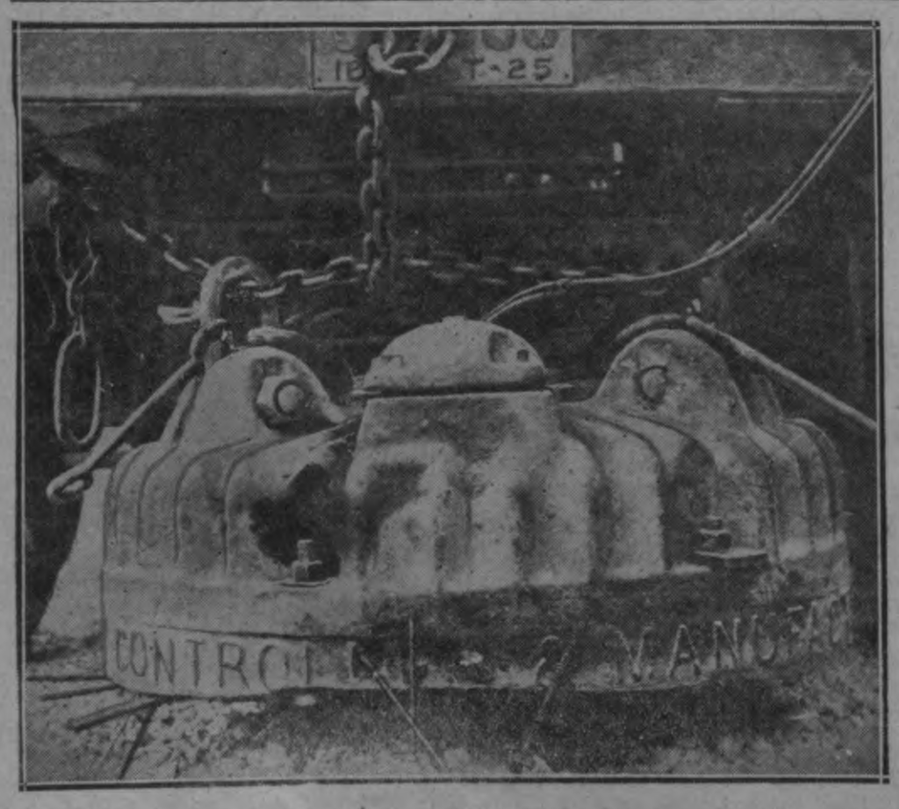

Magneto auto ieelpilsētās.
Smagais elektromagnets ujlaža no ceļa naglas un zitus dzelžu gabaļus.

Tā kāhjas iebīdet —

Mahzatees uzvestees pieklājīgi un daiti, — un tā neklāhjas.

„Bergs schaufees ar Stapranu un Dseni reisê“

Ko Peters Dsenis un Arweds Bergs stahsta par sawu konfliktu

Dep. Arwedz Bergs.

Wakardeenas „Latwi“ eespeests aſs pret pasihstamo realgimnasijas direktoru P. Dseni wehrsts rakſts, kurâ eet runa par P. Dsena pagahtni. Rakſtâ aisrahdits, ka Dsenis tagad ar leelu troksni dibinot kahdu jaunu politisku partiju, „Tautas apweenibu“, bet ka lihdſ schim winsch sawu swezi esot turejis sem puhra sinamu eemeslu dehl. Ehnu metot uſ Dseni wina darbiba 1905. gadâ. Tas tihkojis eeguht Teodora Seiferta weetu, tikt par Olaines draudses skolotaju, kapehz inſzenejis pret Seifertu rewoluzionaru teesu. Bet kad rewoluzija bijusi paspehleta, tad winsch steidsees pee meschkunga un mahzitaja un luhdsis suhtit karaspehku rewoluzijas apspeeschanai. To P. Dsenis pats par sewi noleezinajis un schî wina apleeziba atstahstita apsuhdsibas rakstâ, kapehz ari winsch pats pee teesas nemaſ neesot saukts.

Kad „Pehdejâ Brihdî“ redakzija greesâs pee P. Dsena pehz paskaidrojumeem, P. Dsenis usrahdija kahdu apleezibu, issneegtu no Olaines pagastu waldes 1922. gadâ, kurâ rakstits, ka Dsenis sawu skolas pahrsina weetu Olainê bijis speests atstaht rewoluzionaràs darbibas dehl. Bes tam P. Dsenis wehl usdod 5 leezineekus, starp ziteem aktrisi Liliju Schtengeli, kuri wareschot teikt to paschu.

P. Dsenis tahlak paskaidroja, ka wakar winsch greesees pee Arweda Berga ar isaizinajumu uſ diwkauju. Winsch gan esot meermihligs zilweks un Meera draudses lozeklis un labpraht neleetojot eerotischus, bet tà kà Bergu sargajot deputata imunitate, tad teesâ suhdset winu neesot nosihmes.

Arweds Berga kungs esot loti ustrauzees un teizis, ka tahda neeka dehl winsch gan uſ diwkauju neeeschot. „Zapeesihmè“, saka Dsenis, ka Bergs kategoriski atteizas dot man wahrdu sawâ laikrakstâ un atsaukt apwainojumus pret mani, kurus es atradu par mistifikaziju. Domaju, ka Berga naids pret mani isskaidrosees ar to, ka stahwu jaunas politiskas partijas—„Tautas apweenibas“ preekschgalâ.

Pehz pusdeenas es satiku Bergu uſ eelas, aribeju winu panahkt un peespeest dot sew gandarijumu, bet Bergs iswairijàs no manis un steigschus dewàs projam.“

Arweds Bergs, jautats par scho inzidentu, paskaidroja, ka datus par P. Dseni neesot ineeguschi nekahdi politiki, bet gan paidagogi, un winsch pats esot rakstu redigejis, asumus mihkstinot. P. Dsenis winam loti nikni usbruzis un winsch tam eeteizis eenemt glahsi zukuruhdens un braukt lehnak.

Winsch buhtu labpraht peenehmis P. Dsena isaizinajumu uſ diwkauju, ja Dsenis buhtu ar wajadsigo zeenibu suhtijis pee wina sawus sekundantus. Tagad dep. A. Bergs usskatot, ka P. Dsenis esot tikpat nopeetni nemams, kà Sergejs Staprans. „Latwi“ A. Bergs rakstischot, ka schaujchotees ar abeem diweem reisê.

Wakar wakarâ, kad redakzija augschejàs sinas jau bij eewahkusi, dep. A. Berga kungs muhs informeja, ka **tikai tagad**, ap plkst. pus 8, dir. P. Dsenis solijees pee wina suhtit sekundantus, bet Bergs mineto preekschlikumu, kà nokawejuschos, noraidijis. Tad P. Dsenis sazijis, ka „atstahjschot sew brihwas rokas“. Uſ to A. Bergs atbildejis, ka Dsenis warot sew atstaht ari „brihwas kahjas“.

No wisa rakstitâ skaidrs, ka „dschentlmeniska“ norehkinaschanàs starp deputata un direktora kungu, laikam, wairs nenotiks. Ja P. Dsenis dep. Bergam usbruktu uſ eelas, tad pehdejais sola aisstahwetees ar tahdeem paſcheem lihdſekleem.

Realgimnasijas direktors P. Dsenis.

Mahras esera apkahrtnes skaistakàs wasarnizas. Insch. Stakles wasarniza (pag. gadâ uszelta) un doz. insch. Tormana wasarniza, kuru paschlaik isbuhwè.

L.K.B. korakoncerti

Ceturtdien, 19. junijâ **„Arkadijas“ dârzâ.**
Sestdien, 21. junijâ **L. Vêrmaņa dârzâ.**
Solists, operu dziedatajs J. LINDBERGS.
Dirigents: K. PŪKIS
Sâkums plkst. 8 vak. Ieeja brîva. Sêdv. 30 sant.
L. K. B. valde

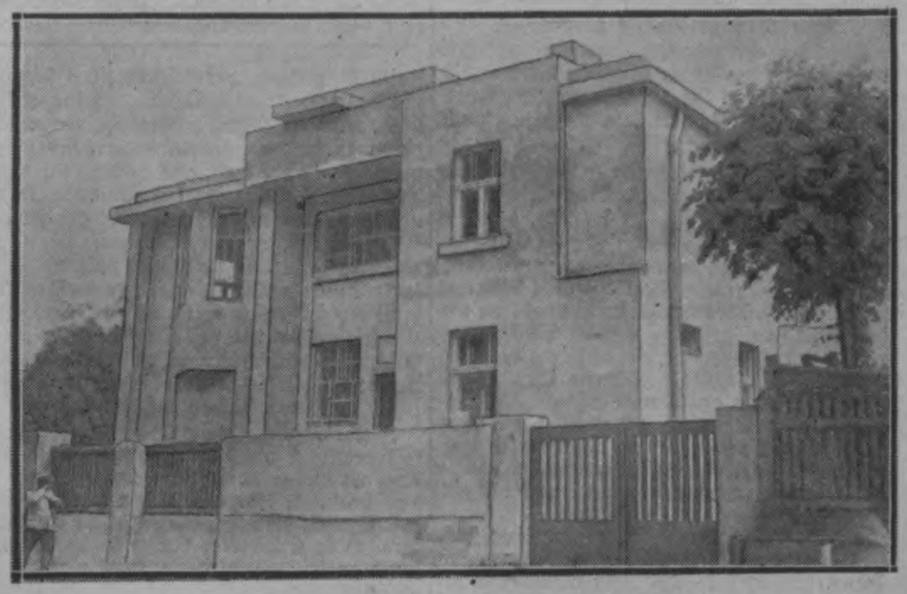

Mahras esera apkahrtnes skaistakàs wasarnizas.
Saeimas dep. R. Bihlmana wasarniza m. Nometnu eelâ 2.

Schodeen Resetnê sahkas Leelà speegu prahwa

Antons Rudsitis - Rudseischs. | Timofejs Sinizens. | Hermans Barons. | Polikarps Bondarewskis. | Wladislaws Nimwids - Mizkewitschs. | Silwesters Buliga. | Roberts Schkarps. | Kornelijs Kornilowitschs. | Ignats Barkans. | Pawils Sesekows - Sudnows.

Schodeen, 19. julijâ, Resetnê eesahkas leelà speegu prahwa pret 28 personam.

Teesai nodoti sekoschi apsuhdsetee: Pawils Wesjolows 29 g. w., Iwans Golubzows 27 g., Fridrichs Golubzows 33 g., Polikarps Bondarewskis 39 g., Roberts Schkapars 48 g., Kornelijs Kornilowitschs 34 g., Emilija Schmidt 31 g., Antons Barkans 33 g., Hermans Barons 27 g., Roberts Mikalewskis 40 g., Staniſlaws Trofimowitschs 25 g., Peters Godkewskis 42 g., Iwans Wituschkins 36 g., Michails Kusnezows 52 g., Semjons Wekschins 34 g., Dominikts Traschtschonoks 36 g., Iwans Sadorskis 40 g., Anna Mintschonok 25 g. Wasilijs Kriwoschejews 33 g., Iwans Juschkewitschs 33 g., Wladislaws Mizkewitschs 31 g., Wazlaws Makukewitschs 29 g., Julijs Osols 35 g., Ignats Barkans 30 g., Antons Rudsits 37 g., Timofejs Sinizins 25 g., Silwestrs Buligo 35 g. w. un Adams Jakuschs 26 g. w. 26 personas atrodas apzeetinajumâ.

Apsuhdsetee ir gan robeschsargi, gan peerobeschas joslas eedsihwotaji. Ari tee sneeguschi pad. Kreewijai sinas par muhsu karaspehku, robeschsargeem, robeschapsardsibu u. t. t.

Robeschsargu postenu preekschneeki Kornelijs Kornilowitschs, Hermans Barons un Wladislaws Nimroid-Mirkewitschs prahwâ ir galwenee apsuhdsetee. Daschadi slepeni dokumenti teem bija peeeetami wairak, kà pahrejeem 7 roreschsargeem.

Leelineeki sinaja ne tikai robeschsargu slepeno sarakstischanàs schifru, robeschsargu telefona tihkla eekahrtu, bet sinaja pat, zik un kurâ weetâ ir kahdi robeschsargi un winu slaitu.

Wairaki apsuhdsetee par daschadeem nosegumeem no teesas jau agrak soditi. Daschi apsuhdsetee peeder pee komunistu partijas un bija tikuschi komandeti uſ Latwiju kà speegi.

Pee kahda speega atrasti wairaki simts tuhkstoschi rbl, bet wispahr leelineeki bijuschi deesgan skopi. Starp apsuhdseteem ir wairakas personas, kuras bija jau agraki aisdomigas Latwijas eestahdem un tapehz issuhtitas no peerobeschas joslas.

Leelâ speegu prahwâ issaukti 30 prokuraturas un 26 apsuhdseto leezineeki. Leetas saturs sakopots 6 beesos sehjumos. Bes mineteem 3 robeschsargu preekschneekeem teesâ jaatbild sekoscheem robeschsargeem: Sinizinam, Schkaparam, Ignatam un Antonam Barkaneem, Bondarewskim, Rudsitim un Buligai. Pahrejee ir priwatpersonas. No teem Wesjolows, Juschko un Masulewitschs nobeiguschi 6 kl. gimnasiju, Osols ir students, Godkewskis meschsargs, Wekschins — tirgotajs. Abi pehdejee nobeiguschi pilsehtas skolu. Juschko un Fr. Golubzows ir schoferi, pahrejee semkopji. Wehl atsihmejams, ka Kornilowitschs — postena preekschneeks ir Latwijas armijas atw. wirsleitnants. Postenu preekschneeks Mizkewitschs — reserwes leitnants, beidsis Schitomiras praporschtschiku skolu. Mikalowskis un Sadowskis ir wagonu pawaditaji Riga—Maskawa.

Speegeem bija daschadas palamas, sem kuràm tee nosuhtija sinas pad. Kreewijas agenteem. No daschadàm palamam sinamas sekoschas: Smelij, Rabotschij, Bratez, Kislij, Komarow, Sofeed u. z.

Starp apsuhdseteem ir ari diwas seeweetes: Emilija Schmidt (palama „Etna“) un Anna Mintschonok. Pehdejai bija palama „Tschernowa“. Polikarps Bondarewskis ir Ludsas apr. bij. preekschneeka palihga Antona Bondarewska brahlens. Juschko usturejàs pee sawa brahla, katolu garidsneeka. Nikitina peewestos sarakstos sihmejas pee 50 nodeweju, bet daschi pahrbehguschi uſ pad. Kreewiju; pret ziteem leeta peerahdijumu truhkuma dehl isbeigta.

Apsuhdsetos aisstahw Budowskis, Rubuls un Muzeneeks no Daugawpils un Schagars no Reseknes. 10 robeschsargus apsuhdſ uſ sodu lik. 51. un 111. p. 3 pkt. pamata, bet pahrejos uſ 51. un 111. p. pamata. Bes tam wiseem apsuhdseteem peemehroti 1919 g. noteikumi par kara stahwokli. Apsuhdsetos apwaino, ka tee stahjuschees sakaros ar pad. Kreewijas GPU agenteem, palihdsejuschi teem wahkt slepenas sinas par armiju, robeschapsardsibu, aissargeem u. t. t. un paschi sneeguschi schis sinas tschekas agenteem, apdraudot tahdejadi Latwijas ahrejo droschibu. Wisas schis leetas eerosinatajs bija Nikitins, kas pahrbehdsa no Sebeschas ar slepeneem speegu sarakstеem un atmaskoja Latwijas nodewejus.

Kreewu widusskolas sahle Resetnê, kur kara teesas sesija notur sehdes.

Semgales firgi armijai nederigi

Jelgawâ, 18. julijâ. Wakar Jelgawâ notika firgu peenemschana armijas wajadsibam. Peenemschanas komisija no atwesteem 40 firgeem par derigeem atsina tikai 2. Komisija aisrahda, ka Semgales lauksaimneeki maſ kuhpejotees par firgu islasi un sugas iskopschanu.

Newaldami dausonas.

Pagahjuschàs swehtdeenas sakumballes huliganus un meerigu zilweku peekahwejus Murjani, pirmdeenas wakarâ weetejee Intschukalna un Sehjas pagasta polizijas kahrtibneeki noweda droschâ apsardsibâ uſ Siguldu, kur tos patureja apzeetinajumâ lihdſ otrdeenas rihtam. Peewakarê lauschki atgreesuschees Murjani, kur sarihkojuschi jaunu sawstarpeju islauschanos.

Nr.

Kandawâ wehl ir ordena pilsdaims, kursch ratsurigs ar wezo pulwertorni ar 2 metru beesàm seenam.

Wahzu kareiwju peemineklis klostera pagalmâ. Pee peemineekla zementa krusti.
(Skat. tekstu 4. lapp.).

Spreedums „masâ“ speegu prahwâ

Wakar ap plkst. 2 deenâ pehz ihsa apsuhdseto pehdejâ wahrda, „masâ“ speegu prahwâ pasludinaja spreedumu. Apsuhdsetos Nikolaju Orlowu, Aleksandru Tutschu un Olgu Puschkarewu teesa atsihst par wainigeem. Nik. Orlowam un Aleksandram Tutscham peespreeda 16 gadus spaidu darbus ar wisu teesibu sandeschanu, bet Olgai Puschkarewai 5 gadus spaidu darbos.

Apsuhdseto Iwanu Orlowu teesa attaisnoja un winu atswabinàs, tikliihdſ noskaidros, waj winsch naw eemaisits kahdâ zitâ leetâ.

Osollalns pee Kandawas, no kureenes atklahjas jauks skats uſ Abawas leju, pahri stazijas zeetam. Abawa te peenahk wisturwaĩ

Rigas ſinas

Finanſu ministrija strahdâ pee jauna apdroſchinaſchanas likuma.

Finanſu ministrija paſchlaik strahdâ pee jauna apdroſchinaſchanas likuma, kurſch regulês finanſu ministrijas apdroſchinaſchanas nodalas un privato apdroſchinaſchanas beedribu (uguns, dſihwibas u. t. t.) darbibu.

Tirdſneezibas lihgums ar Kanadu ſtahjees ſpehkâ.

No Kanadas eeſtahdem ſanemts paſiņojums, ka lihgums ſtahjees ſpehkâ 14. julijâ.

Muitas eenahkumi.

Muitas eenahk. par 3 pehd. mehn. dewuſchi pahrſneegumu reſp. budſcheta pekſnu 8,4 milj. Ls apmehrâ.

Par budſcheta eetaupijumeem

wakar runaja finanſu ministrijas departamenta direktora apſpreedê. Atſewiſchkî departamenta waditaji ſneedſa ſinojumus, kur un kahdâ weidâ eeſpejami eetaupijumi un kahdi joti buhtu ſperami, lai atweetotu tos eenahkumus, kuri budſchetâ paredſeti, bet, ſakarâ ar raduſchamees ſaimneezîſkeem apſtahkleem, neeenahks.

Linu premiju iſmakſa turpinajas.

Linu monopola nodala turpina noſuhtit pagaſtu paſchwaldibam ſumas linu premiju iſmakſam. Lihdſ ſchim 273 pagaſtu paſchwaldibam noſuhtiti 1,5 milj. Ls premiju iſmakſam linu paſchotajeem.

Kâ ſaprotams Gentes komerzteeſas ſpreedums Latwijas waldibas linu leetâ?

Kâ ſinams, Gentes komerzteeſa, apſkatot Latwijas waldibas ſuhdſibu par Gentê aiſſtureto linu partiju, atſina ſewi par nekompetentu ſcho jautajumu iſlemt. Tapehz Latwijas waldibas eeſtahdes ſagaidija, ka atzels no teeſas uſlikto areſtu un leetas iſſchkirſchana nahks Latwijas teeſâs, jo lini ir Latwijas waldibas ihpaſchums. Tomehr iſrahdas, ka linu partija no areſta naw atſwabinata. Tagad finanſu ministrija peeprofitjuſi no Gentes komerzteeſas ſpreeduma noraſtu lihdſ ar ta un ſekojoſchâs rihzibas motiwaziju. Reiſê ar to finanſu ministrija domâ eewadit leetas pahrſuhdſibu Gentes ziwilteeſâ.

Starptautiſkâ dſelſzeļu konwenzija ſtahſees ſpehkâ no 1. oktobra. Bernê peenemta jauna, ſtarptautiſka dſelſzeļu konwenzija pasaſcheeru un bagaſchas pahrwadaſchanai uſ wiſeem Eiropas dſelſzeļeem (ari Latwijas) ſtahſees ſpehkâ no 1. oktobra.

Kreewu peenſaimneeki weeſos pee muhſejeem.

Nupat eebraukuſchi no Maſkawas „Maſlozentr" peenſaimneeku ſabeedribu inſtruktori, ſkaitâ 21 perſona, peenſaimneezibas ſpeziali-ſtes Dobroſelſkajas wadibâ. Wakar ekſkurſanti apſkatija Latw. peenſaimn. zentr. ſaw. peena zentroli un ziteem ſaweenibas uzņehmumeem, kâ ari eepaſinâs ar darbibu paſchâ ſaweenibâ. Ekſkurſanti iſteikuſchees, ka wini uſſkata muhſu peenſaimneekus par ſaweem labakeem ſkolotajeem peenſaimneezibâ, no kureem warot wairak mahzitees nekâ no Danijas peenſaimneekeem. Beſ tam wehl ekſkurſanti eepaſihſees ar kahdu no muhſu preekſchſihmigakâm ſaimneezibam un ſibrauks ari uſ Smiltenes peenſaimneezibas ſkolu. —rs.

Ari pret Kalleſa ſnotu gatawota ſlepkawiba. Berga baſaru neapkihlâs.

Wakardeenas „Sozial.." rakſta, itkâ kreditori praſiſchot apkihlat A. Berga mantojuma daļu no Berga baſara, lai nodroſchinatu ſawas praſibas. Dep. A. Bergs mums paſkaidro, ka wina daļa no baſara iſdalita jau pirms kara, tâ ka Scharlotes Berga kundſes mantojums peekritis tikai wina trim mahſam un brahlim.

Schaubigas perſonas japrojam eeplukſt Latwijâ.

Gandrihſ katru deenu eerodas Latwijâ wairakas ſchaubigas perſonas no SPRS, kuri pahrnahkuſchi ſlepeni robeſchu daſchadâs weetâs, naktis. Leelakâ daļa uſdodas par politiſkeem emigranteem. Ir aiſdomas, ka daļa no teem ir GPU ageti. Tahdus ari pehz nopratinaſchanas noſuhta atpakaļ uſ pad. Kreewiju. D.

Cezeltas apgabalu wehleſchanu komiſijas.

Zentralâ wehleſchanu komitejа ſawâ wakardeenas ſehdê noſihmeja wehleſchanu apgabalu komiſiju ſaſtahwu un peenehma atteezigu inſtrukziju, kurâ noteikts, ſaſtanâ ar Saeimas lehmumu, ka par katru kandidatu ſarakſtu nemama 1000 Ls droſchibas nauda. Kandidatu ſarakſtu drukaſchanu weenâ apgabalâ nodeva Armijas ſpeeſtuwei, bet pahrejos tiſchetros — kahdai privatai firmai weenai paſchai. —rs.

Latwijas twaikonis ſadurſmê ſabojajis kugi un nogremdejis welkoni.

Danzigas oſtas kanâlâ Latwijas twaikonis „Biruta" ſadnhràs ar angļu twaikoni „Kolpino". „Biruta" uſſkrehja uſ „Kolpino" ar tahdu ſpehku, ka eelauſa tam ſahnos wirs uhdens lihmena ar 1 un pus lihd: 2 metru garu plaiſu. Pehz tam „Biruta" tanî pat eeſkrehjeenâ uſdrahſâs wirſû kahdam oſtas welkonim. Pehdejais daſchos azumirkſos nogrima; ka perſonalu tomehr iſdewâs iſglahbt. Dihwaini ir ari tas, ka tiklab uſ „Birutas", kâ uſ „Kolpino" atradâs lotſchi. Leetâ eewadita iſmekleſchana. Lta.

Lidmaſchinu ſchoreiſ wada lidotajs Sergejews.

Lewenſchteins aiſbehdſis kopâ ar otra miljonara meitu?

(„Pehdejâ Brihdî" telegrama.)

Briſelê, 18. julijâ. Senſazionelai Lewenſchteina leetai nahk klaht wehl intereſants laikrakſtu ſinojums, itkâ **Lewentſcheins behdſis kopâ ar Deenwidſlawijas miljonara Milowana Riſtitſcha meitu.**

Abas Riſtitſcha meitas ſtudejuſchas. Wezakâ ſaſimuſi un eeweetota ſanatorijâ, kur kahdu laiku ahrſtejees ari Lewenſchteins. Te wini eepaſinuſchees un eemihlejuſchees.

Pehz iſweſeloſchanâs Lewenſchteins dewees uſ Biarizu. Wina aiſbraukſchanas deenâ Riſtitſcha jaunkundſe ar beedreni paſtaigajuſchâs ſanatorijas dahrſâ. Beedrene uſ laiziņu eegahjuſi ſawâ iſtabâ, bet kad atgreeſuſees, R. jaunk., dahrſâ wairs nebijis. Schis apſtahklis lizees dihwains tapehz, ka ſanatorijas dahrſam wiſapkahrt augſta ſehta, bet pa wahrteem neweens naw iſgahjis. Polizijai naw iſdewees neko konkretu noſkaidrot.

Likwidetas akziju ſabeedribas

Jau pahrdota manta un ſawu darbibu likwidejuſchas ſekoſchu Kreewijas akziju ſabeedribu likwidazijas komiſijas: Wiſpahrejâ elektriſkâ ſabeedriba (Unions), Maļzews, Daugawpils uhdenswads, Kreewu—Aſijas banka, Kreewu kugneezibas-tirdſneezibas ſabeedriba, Schliſelburgas pulweru fabrika, Treugolniks, brahli Nobels, Maſits, Stremutkins u. ž.

No zitâm bij. Kreewijas akz. ſabeedribam weena daļa naw wehl pilnigi likwidetas, jo wiſu mantu wehl naw iſdewees pahrdot. Tahdas ir ſab. „Kautſchuks", „Okeans", Wolgas-Kamas komerzbanka un Petervils, Wilnas, Tulas, Donas un Maſkawas ſemes bankas, kuràm gan naw mantas, bet eekaſejamas naudas praſibas no ſemneekeem un bijmuiſchneekeem.

Nowehrteti ari wiſi apdroſchinaſchanas beedribas „Schiſu" ihpaſchumi — par 492.000 Ls, apd. beedr. „Roſſija" par 1,6 milj. Ls, bet ſcheem ihpaſchumeem wehl naw raduſchees pirzeji.

Nogruhdis ſeeweeti no trepem.

Saſtahdits protokols pret Jahni Bindſchi no Scharlotes eelas 48, kurſch nogruhdis no trepem Matildi Aboltin, kas krihtot eewainota galwâ un rokâ.

— Sauz pee atbildibas Wihtoru Kaskewitſchu no Tilta eelas 12 par turpat dſihwojoſchâ Altona Baltruka peekauſchanu.

W. Olawa komerzſkola un pamatſkola, Rigâ, Marijas eelâ 26. Jaunus ſkolenu uſnems wiſâs klaſês; 1. komerzklaſê uſnem ſkolenus, kas beiguſchi pamatſkolu. Lihdſſchinejeem ſkoleneem jaregiſtrejas lihdſ 25. auguſtam. Julija mehneſi ſkolas kanzleja atwehrta treſchdeenâs no plkſt. 10 lihdſ 15.

Latwijas **behrnu palihdſibas ſaweenibas** Melluſchu waſaras **koloniją** pirmâ mainâ atrodoſchees behrni iſbrauks uſ mahjam peektdeen, 20. julijâ un eeradiſees Rigâ plkſt. 4,16 p. p. Saweeniba luhdſ tos wezakus, kureem behrni atſtahj Melluſchu koloniju, ſagaidit behrnus minetâ laikâ Rigâ, Juhrmalas dſelſzeļa ſtazijâ.

Latwijas Kulturas beedribas kora koncerti zeturtdeen, 19. julijâ „Arkadijas" dahrſâ, ſeſtdeen, 21. julijâ L. Wehrmana dahrſâ. Soliſts J. Lindbergs. Dirigents K. Puhkis.

Rigas ſimfoniſkais orkeſtrs.

Zeturtdeen, 19. julijâ, plkſt. 8 wakarâ L. Wehrmana dahrſâ populars koncerts. Dirigents: Jekabs Wihtolinſch. Programâ: Wagners, Biſê u. z. Ceeja brihwa. Sehdweetâs 30 ſant.

Peektdeen, 20. julijâ, plkſt. 8 wakarâ L. Wehrmana dahrſâ franſchu komponiſtu wakars.

Kahdi kori nepeedaliſees jaunatnes ſwehtkos.

Sakarâ ar iſplatitâm baumam, ja jaunatnes ſwehtkos peedaliſchotees wiſi Rigas kori. Latwju dſeedataju koru dirigentu beedribas walde ſino, ka wezakee Rigas kori koncertâ nepeedaliſees.

Dſelſzeļneeku beedriba

ſarihko ſch. g. 21. julijâ ekſkurſiju lihdſ Plawiņas ſtazijai un no turienes ar laiwam pa Daugawu lihdſ Kokneſei.

Iſbraukſchana no Rigas 21. julijâ, plkſt. 0,14 ar w. Nr. 6, atpakaļ no Kokneſes ar w. Nr. 9, plkſt. 17,05, waj w. Nr. 1, plkſt. 20,24.

Peeteikſchanâs un ſuwakas ſinas dſelſzeļneeku beedribâ, Merkela eelâ Nr. 7, dſ. 1. Tahlrunis 20260.

Kas lihdſ ſchim darits Amundſena atraſchanai

LTA. Pariſê, 18. julijâ. Franzijas juhrleetu ministrija publizejuſi plaſchaku ſinojumu par to, kas lihdſ ſchim darits franſchu hidroplana „Latham" un ta waditaju Gilbo un Amundſena atraſchanai. Sinojumâ ſtarp zitu teikts, ka franſchu admirals Hers, kuram Franzijas waldiba bij uſtizejuſi „Latham" glahbſchanas darbu wadibu, tuhlin pehz ſawas eeraſchanâs Ledus juhrâ ſtahjees ſakaros ar Norwegijas admiralitati. Wiſi ekſpedizijas darbi tika iſweſti uſ to datu pamata, kas eeguhti no pirmawoteem. **Weſela wirkne nelabwehligu apſtahklu wainiga pee tam, kadehl lihdſ ſchim wehl naw iſdewees atraſt kaut kahdas pehdas no Amundſena lidmaſchinas.** Pehz tam, kad bij pamatigi iſpehtits wehja wirſeens, kahds kopſch 18. junija („Latham" paſuſchanas deenas) bij peeturejees apgabalâ ſtarp Seemeknorwegiju un Schpizbergenu, admirals Hers dewa rihkojumu ſahkumâ iſpehtit minetâ apgabala reetumu daļu, jo bij raduſchâs aiſdomas, ka nelabwehligo wehju dehl „Latham" bij nehmuſi wirſeenu uſ ſcho rajonu un zeetuſi ſcheit awariju. Schi plaſchâ apgabala pahrmekleſchanâ peedalijâs franſchu kreiſers „Strasbourg" un glahbſchanas twaikoni „Hobby", „Michael Sors" Tordon Skjeld" kâ ari walſtiwju kehraju kugis „Heijmlaord". Neſkatotees uſ to, ka mineto apgabalu wairakkahrt pahrmekleja, nekahdas pehdas no paſuduſcheem lidotajeem atraſt neiſdewâs. Mekleſchanas darbus pehz tam koncentreja rajonâ ſtarp Jan—Majenas ſalu un 75 ſeemeļplatuma gradu. Beſ reſultateem wehlak tſchetras reiſes pahrmeklets ari apgabals ſtarp Schpizbergenas ſeemeļkraſti un 74. gr. ſeemeļu platuma. Lihdſ ſchim „Latham" glahbſchanas ekſpedizijâ nehmuſchi dalibu 13 twaikoni un 13 lidmaſchinas, nerehkinot kreiſera „Strasbourg" diwas lidmaſchinas.

„Maligina" hidroplans meklê Amundſenu.

LTA. Maſkawâ, 18. julijâ. „Maligins" wakar atkal ſahzis wirſitees uſ preekſchu, eeturedams kurſu uſ Schpizbergenas deenwidauſtrumeem. Ledlauſis ar leeldm gruhtibam dragâ beſâs ledusmaſas. „Maligina" hidroplans iſdara jaunus iſlukkoſchanas lidojumus, meklejot pehz Amundſena.

Iſſches leeta kara wirſteeſâ

Z. Kara teeſa bij. armijas komandeera ſchtaba operatiwâs dalas wirſleitn. Iſſchem peeſpreeda 6 mehn. wirſſardſê. Ar kara teeſas ſpreedumu wirſleitn. Iſſche neapmeerinajâs un zaur ſawu aiſſtahwi kara wirſteeſai eeſneedſa kaſazijas ſuhdſibu.

Kara wirſteeſa uſ 19. juliju nolikuſi rihzibas ſehdi, kurâ leetu zaurſlatîs. No ſehdes lehmuma atklaſees kara teeſas ſpreeduma apſtiprinaſchana waj atzelſchana. Spreeduma atzelſchanas gadijumâ leeta nahks par jaunu kara teeſâ, jaunâ teeſneſchu ſaſtahwâ.

Schuhpibas apkaroſch. kuratori grib, lai wineem lauj kratit dſihwoklus

Ko wakar lehma pilſehtas walde

Schuhpibas apkaroſchanas kuratori bija luhguſchi pilſehtas waldi paruhpetees, lai wineem peeſchkirtu teeſibas iſdarit kratiſchanas dſihwoklos, meklejot pehz reibinoſcheem dſehreneem. Jautajumu pahrrunaja pilſehtas walde ſawâ wakardeenas ſehdê un nolehma atlaut ſchuhpibas apkaroſchanas kuratoreem greeſtees ar luhgumu pee apgabalteeſas, lai teem peeſchkirtu teeſibas iſdarit kratiſchanas priwatos dſihwoklos.

Nolehma pahrdehwet Saſulaukâ Blihdenes eelu par Predaines eelu, Anninmuiſchâ weenu Sergeja eelu par Edinburgas eelu, otru — par Dubultu eelu. Nordekos — Emmas eelu par Lilijas eelu un weenu jaunu eelu Tornkalnâ pee Schmita ekas fabrikas par Armidſtedta eelu.

Atlauj ſkautu organiſazijai iſkahrt plakatus par „Jamboree" Raina un Brihwibas bulwaros.

Uſſod buhwnodalai iſſtrahdat projektu, kahdam jabuht telpam kinoteatros, kuros iſpilda diwertiſmentus.

Nolemj ſlehgt publikai pilſehtas mahkſlas muſeju no 1. ſeptembra lihdſ 1. oktobrim, jo telpas wajadſigas ſweedru mahkſl. iſſtahdei, kura notiks no 1. oktobra lihdſ 1. novembrim un walſts 10 gadu jubilejas iſſtahdei no 1. novembra lihdſ 1. janwarim. Nolemj turpmak maksat Nazionalâs operas adminiſtratiwam personalam algu 12 mehneſchus gadâ. Lihdſ ſchim tee ſanehma tikai par 11 mehneſcheem. Tâ kâ Daugawmalas augku tirgû atbrihwojuſchâs 7 weetas, tâ nolemj uſaizinat uſ tâm peeteiktees jaunus nomneekus.

Atlauj Sahliſcham uſturet auto ſatiksmi 2 reiſes nedelâ ſtarp Rigu — Ainaſcheem waj Ruhjeenu, nemot 13 Ls no perſonas par brauzeenu weenâ wirſeenâ. Schuhpibas apkaroſchanas komiſija bija eeſneegusi pilſehtas waldei preekſchlikumu atlaut turpmak tirgotees ar reibinoſcheem dſehreneem beedribu, klubu un iſrihkojumu bufetês tikai lihdſ plkſt. 10 wakarâ. Pehz garakâm pahrrunam preekſchlikumu noraidija. Kahds Wold. Holweijs luhdſ atlaut atwehrt zelojumu biroju chrſemju turiſtu grupu organiſeſchanai un wadiſchanai pa Latwiju. Luhgumu nodewa tirdſneezibas nodalas atſauksmei. —rs.

Apsērejuši zobi

saboja skaistu seju. Pretiga mutes smaka atbaidoša. Šie skaistuma defekti pamatigi noveršami bieži jau pec pirmas patīkamās, atspirdzinoši garšojošas **Chlorodont** zobupastas lietošanas. Zobi pieņem pec tam brinišķu zilonkaula spīdumu, ari sānu dalas, ja reizē ar to lieto speciali konstruetas **Chlorodont zobubirstes** ar izrobotu saru griezumu. Pretigo mutes smaku, kurai par cēloni ir pustošas ēdienu paliekas zobu starpās, caur to pilnigi noverš. Izmēginiet vispirms ar vienu tubiņu 70 sant. Chlorodont Zobubirstes damam Ls. 1.70 (mīkstie sari), kungiem Ls. 1.70 (cietie sari). Istas tikai zili-zalā originaliesaiņojumā ar uzrakstu **„Chlorodont"**. Dabujamas visur.

Sports

Schodeen RFK — LSB.

Schowakar Latwijas Sporta beedribas laukumâ, Waldemara eelâ 65/67, ſaſtapſees draudſibas ſpehlê RFK un LSB wirsligas futbola komandas. Sazihkſtes ſahkums plkſt. 19.

Riht „Riga Wanderers" — „Olimpija".

Rihtwakar „Riga Wanderers" ſporta laukumâ, Strehlneeku dahrſâ, noritês weena no ſaiſtoſchakâm paſchu mahju futbola ſazihkſtem. Salajâ laukumâ ſchoreiſ ſaſtapſees diwas no ſpehzigakâm Latwijas futbola weenibam — „Riga Wanderers" un meiſtarkomanda „Olimpija". Schi zihna domata kâ rewanſchs un wina buhs ſpehjiga ſaiſtit wiſu muhſu futbola ſporta zeenitaju eewehribu. Kâ ſinams, abu ſcho komandu pirmâ ſaſtapſchanâs Leepajâ beidſâs ar „Olimpijas" uſwaru 4:1. Tajâ laikâ „Riga Wanderers" pirmo reiſi mehrojâs ſpehkeem ar wirsligas weenibu. Paſchlaik „Riga Wanderers" komanda pehz wairakâm zihnam ar ſpehzigâm ahrſemju weenibam ir labâ formâ un ſazihkſtês ar ahrſemneekeem ta uſrahdija ſawas ſpehjas. Beidſot jaatſihmê, ka „Olimpija" egradiſees ſawâ ſpehzigakâ ſaſtahwâ, jo deenu wehlak winas ſpehletajeem buhs jaſpehlê walſts reprezentejoſchâ komandâ, kura pirmdeen iſbrauks uſ Igauniju. Ari „Riga Wanderers" ſchak zihnâ uſſtahda ſawu wiſlabako ſaſtahwu. Lai nu kâ, bet abu ſcho komandu zihna paredſama wiſai ſaiſtoſcha. Intereſantâ ſazihkſte ſahkſees plkſt. 19.

„Nemſeti" ſpehlês Rigâ 30. un 31. julijâ.

Rigas futbola klubs noſlehdſis lihgumu ar ſlawenâs ungaru profeſionalâs futbola komandas „Nemſeti" (Budapeſchta) pahrſtahwi, noturet divas ſazihkſtes Rigâ 30. un 31. julijâ. Ar ſawu ſkaiſto ſpehli „Nemſeti" mums ir paſihſtama jau no pag. gada, kad ta uſwareja Rigâ „Olimpija" 9:0 un RFK 5:3. Schogad „Nemſeti" komanda eſot wehl ſpehzigaka kâ pag. gadâ.

Malme — Danziga 5:2.

Pilſehtu ſazihkſte futbolâ ſtarp Danzigas un Malmes reprezentejoſchâm komandam noriteja Danzigâ un beidſâs ar ſweedru uſwaru 5:2 (2:0).

Futbols Leetawâ.

Leetawas walſts komanda nepilnâ ſaſtahwâ weeſojuſees Klaipedâ un ſaudejuſi weetejai „Spielvereinigung" 0:4, bet uſwarejuſi K. S. Z. 1:0.

Ritenbraukſchanas rekords Leetawâ.

Leetawas preekſcholimpiades kontroliſazihkſtês ritenbraukſchanâ 155 klm. distanzê uſwareja jaunâ Leetawas rekorda laikâ Anolika — 5 ſt. 58 min. 17 ſek., 2) Murnaiks, 3) Gedminas.

Apſpreede par ahrſemju informazijas uſlaboſchanu

17. julijâ notika Latwijas telegrafa agenturâ apſpreede ar laikrakſtu redakziju pahrſtahwjeem. Latwijas telegrafa agenturas direktors refereja par telegrafa agenturas materialo ſtahwokli, winas darbibu un nahkotnes iſredſem. Pehz tam notika domu apmaina daſchados jautajumos ſtarp telegrafa agenturas wadibu un preſes pahrſtahwjeem. Lai atſpehkotu atklahtibâ parahdijuſchos pahrmetumus, itkâ telegrafa agentura nepeeteekoſchi labi noſtahdita, telegrafa agenturas direkzija ſneedſa pahrſlatu par winas darbibu.

„Letas" redakzij. iſdewumi gadâ kopâ ir Ls 150.000. Scheem iſdew. preti eenehm.: no laikrakſteem — Ls 53.000, radiofons — Ls 6,000, daſchadi (ETA, ELTA, PAT) — Ls 5000, kopâ Ls 64,000. Defizits laikrakſteem par labu — Ls 86,000. Sabalanſejot iſdewumu un eenahkumu poſtenuz, redſams, ka laikrakſti ſedſ druku wairak par treſcho daļu no teeſcheem redakzijas iſdewumeem, pee kam neſegti paleek Ls 86,000, kuru ſegſchanai iſleeto komerzdaļas tihro peļņu (eenahkumi no Ekonomiſkâs nodalas, weikaleem un kioſkeem). Algas telegrafa agenturas redakzijâ naw leelas, tâs ſnahrſtas ſtarp Ls 240 lihdſ Ls 400 mehneſi, pee kam nodarbinati 5 redaktori, 2 ſtenografiſti, 3 maſchinrakſtitajas un neleels kanzlejas ſchtats. Redakzija atwehrta no plkſt. 6 rihtâ lihdſ plkſt. 3 naktî, iſņemot ahrkahrtejos gadijumus, kad redakzija ſtrahdâ nepahrtraukti wiſu naktî. Jakonſtatê, ka redaktoru darba deenas garums pahrſneedſ uſ 50 proz. walſts un komunalo darbineeku darba deenu, pee kam algas, ſalihdſinot ar preſes darbineeku algam, naw leelas.

Waj ſinu peegahdaſchana noſtahdita razionali? Latwijas telegrafa agentura noſlehguſi lihgumus jau 1921. gadâ ar leelakâm paſaules agenturam — Reiteru, Hawaſu un Wolfu, un zaur to atrodas lihguma atteezibâs ar 29 agenturam Wakareiropâ, Kreewijâ un Ameriklâ. Katrâ walſti weena agentura ſkaitas par „Letas" korespondentu un „Leta" — par ſcho telegrafa agenturu korespondentu. Wajrumâ ſcho agenturu ſkaitas pee „maſâm agenturam", kuras darbojas ar aprobeſchoteem lihdſekleem, tadehl ſchis telegrafa agenturas kopigi ar zentralâm telegrafa agenturam — Reiteru, Hawaſu un Wolfu jau 1924. gadâ noorganiſeja radiozirkulardeenestu ar zentreem Londonâ, Pariſê un Berlinê, kâ ari Schenewâ. Tautu Saweenibas ſeſiju laikâ. Radio-informaziju, kuru uſtwer wiſas telegrafa agenturas, raida nepahrtraukti gandrihſ 24 ſtundas, pee kam „Leta" uſtwer politiſku informaziju tekoſchi it pehz daſchâm deſmit minutem 43 reiſes deenâ, ekonomiſko informaziju (birſchu kurſus) 18 reiſes deenâ, — kopâ ar 60 reiſes deenâ. Pee informazijas peegahdaſchanas panahkta wiſleelakâ taupiba. Saprotams, pee tagadejâm preſes praſibam ſchi informazija naw peeteekoſcha, bet telegrafa agenturas rihzibâ naw leelaku lihdſekku, jo ta no walſts pabalſtu neſaņem.

Warbuht, waretu patwairot eenahkumus no komerzoperazijam?

Pee ſchi jautajuma japeeſihmê, ka tirdſneezibâ ar rakſtamleetam un grahmatam patlaban walda depreſija un tendenze uſ pelnas prozentu pamaſinaſchanos, eewehrojot ar prezem pahrpludinato tirgu ſchai branſchâ. „Leta" lihdſ pehdejam laikam gan eeguwuſi normalu pelnas prozentu, bet nemot wehrâ ſinamu opoſiziju ſabeedribâ pret walſtî uſnehmumeem, kas iſſauz daſchos gadijumos pat ſabotaſchu, jarehkinas ar gruhtibam.

Daſchi preſes pahrſtahwji uſſtahdija jautajumu, waj nebuhtu wehlams grahmatu weikalus likwidet, atſtahjot tikai „Letas" pahrſtinâ dſelſzeļu kioſkus, kuru pahreeſchana priwatu uſnehmeju rokâs nebuhtu wehlama.

„Letas" direkzija paſkaidroja, ka ſchahdas domas iſteikuſchi ari daſchi politiſki un ſabeedriſki darbineeki un „Letas" wadiba ſcho jautajumu apſpreeduſi, nemot wehrâ, ka ſabeedriba, galwenâ kahrtâ tirdſneezibas aprindas, praſa walſts uſnehmumu likwideſchanu, lai tee nekonkuretu ar priwatuſnehmumeem. Ja ſchi tendenze walſtî ſaimneezîſkâ politikâ nemtu wirſroku, tad „Letai" par ſawu grahmatu un rakſtamleetu weikalu warbuhteju likwideſchanu buhtu japahrdomâ, un taš buhtu jadara jau laikus, jo, lai iſdaritu likwidaziju beſ ſaudejumeem, tas praſitu gaduš. Tahdâ gadijumâ weikalos eegulditais kapitals un no ſchi kapitala paredſamâ pelna buhtu „Letas" budſchetâ jaijdala; eenahkumu weetâ no weikaleem buhtu janahk pabalſta ſumam no walſts budſcheta, bet teloſchee eenahkumi no weikala likwideſchanas buhtu jaeemaksâ walſtî eenahkumoš.

Preſes pahrſtahwju aiſrahdijums, ka gadijumoš, kad tirdſneezibâ walda depreſija, ari „Letas" komerzialee eenahkumi waretu ſamaſinateeš un atſaukteeš uſ redakziju darbibu, ir pareiſš: ar ſchahdu eenahkumu ſamaſinaſchanos jarehkinas patlaban wiſai tirdſneezibas paſaulei ſalarâ ar pluhdu nodariteem poſtijumeem. „Leta" paredſ, ka winaš eenahkumi tekoſchâ gadâ waretu buht maſaki, nekâ paredſets budſchetâ, tadehl wina jau laikus domajuſi par iſdewumu poſtenu ſaſchaurinaſchanu, likwidejot ſawu Berlines pahrſtahwneezibu. Preſes pahrſtahwji atſina, ka no komerzialâ un budſcheta weedokla ſchahdš „Letas" ſolis buhtu pareiſš, bet, nemot wehrâ, ka zaur „Letas" Berlines poſtena likwideſchanu „Letaš" informazija koti daudſ ſaudetu, ſchis ſolis pehz buhtibas buhtu janoſchehlo jo wairak tadehl, ka telegrafa agenturaš korespondents A. Smilga eeguwis Berlinê labu ſtahwokli; winu zeena plaſchâs aprindas kâ labu darbineeku un perſonu; wina informazija ir labi pahrdomata, droſcha un ſpezifiſki peemehrota latwju preſes wajadſibam. Buhtu wehlams, atraſt lihdſekluš telegr. agenturas eenahkumu pawairoſchanai, lai nebuhtu jaliikwidê Berlines poſtenis un lai paplaſchinatu informaziju kaiminu walſtîm, ko patlaban par iſſmekloſchu newaretu ſauki, — ſewiſchki truhziga ir informazija no Warſchawaš.

Apſpreedê beidſot aiſrahdija, ka buhtu taiſnigi, ja Rigas radiofons, kurſch iſleeto ſawai jaunako ſinu ſneegſchanai preſes informaziju, atlihdſinatu par to preſei. Preſe iſdod milſigas ſumas par ſinu reportaſchu, bet radiofons to iſleeto beſ atlihdſibas, neſkatotees uſ to, ka nem no ſaweem abonenteem maksu. Buhtu wehlams, lai radiofons maksatu „Letai" ſinamu ſumu mehneſi, kâ kompenſaziju par preſes ſinu iſleetoſchanu, un „Leta", ſaſinâ ar laikrakſtu redakzijam, iſleetotu ſcho ſumu kaut Berlines poſtena patureſchanai un informazijas paplaſchinaſchanai no kaiminu walſtim.

Preſes pahrſtahwji iſteiza wehleſchanos, lai pee „Letas" nahkoſchâ budſcheta zaurſlatiſchanas walſts nahktu wairak preti preſes wajadſibam un atraſtu ſumaš „Letas" lihdſekku paleelinaſchanai.

Beidſot „Letas" wadiba luhdſa aiſrahdit zaur preſi, ka wina, ſekojot agrako gadu peemehram, ſawos kioſkos pahrdoſchanâ nepeenemš wehleſchanu agitaziju literaturu, kas nekahdu pelnu nedod, apgruhtina kioſku darbibu un war eewilkt wehleſchanu zihnâ kioſku perſonalu.

Wines „Hertha" — Reweles „Sport" 6 : 0.

Rigâ paſihſtamâ Wines profeſionalâ futbola komanda „Hertha" pirmâ ſpehlê ſagentâs ar Igauniias meiſtarkomandu „Sport". Sazihkſte noriteja leelajâ Reweles ſtadionâ. Koti daudſ ſkatitaju klahtbuhtnê un beidſâs ar „Hertha" uſwaru 6 : 0 (3 : 0). Sazihkſtê igaunu zentra puſſargam Wilbergam ſtipri eewainota kahja un tas noweſts uſ ſlimnizu

Jauns Karlſones rekords lodes gruhſchanâ.

LSB internâs weeglatletikas ſazihkſtês Elfrida Karlſone uſſtahdija jaunu Latwijas rekordu lodes gruhſchanâ — 10,47 mtr.

Pelzera paſaules rekords fiſts.

Pariſê franſchu widejo distantſchu ſkrehjejs S. Martins noſkrehjis 800 mtr. distanzi 1 min. 50,6 ſek. Schahdâ lahrtâ pahrſpehdams wahzeeſcha Dr. Pelzera paſaules rekordu par 1 ſek.

Reweles futbola komanda

weeſodamâs Jelgatwâ uſwareja pirmo Jelgatwas ſporta beedribu ar 3 : 0.

Jauni ſeeweeſchu paſaules rekordi.

Stenfordbridſchas ſazihkſtês japaneete Hitomi noſkrehjuſi 220 jardu distanzi jauna paſaules rekorda laikâ — 25,8 ſek. Schkehpa meſchanâ Hitomi ſaſneegusi 35,54 mtr.

Tahklehtſchanâ angleete Hun ſaſneedſa 5,68 mtr., pahrſpehdama lihdſſchinejo paſaules rekordu par 8 zm.

Deenwidafrikaneete Klerk uſſtahdijuſi jaunu paſaules rekordu 100 mtr. barjera ſkrehjeenâ — 13,8 ſek.

Senſazionels Wines „Hertha" ſaudejums Rewelê.

Wakar wakarâ Rewelê ſaſtapâs mums paſihſtamâ Wines profeſionelâ futbola komanda „Hertha" ar Rejweles „Kalew". Sazihkſte dewa ſenſagionelu ſaudejumu „Hertha" 2 : 4 (0 : 1). Pirmâ puſlaikâ „Kalews" eeguwa wahrtus no ſiuhra ſiteena ar Reſtana ſchahweenu. Otrâ puſlaikâ „Kalews" eeſita wineeſcheem wehl 3 wahrtus. Wiſuš tos eeſita Maurerz. Sazihkſti wadija Tſchutſchelows (Witjaſ) un tas otrâ puſlaikâ noraidija 2 wineeſchus no laukuma par rupju ſpehli.

„Hakoah" — „Amateers" 4 : 2 (1 : 2).

Wakarejâ ſazihkſte ſtarp ſchihdu „Hakoah" un „Amateers" futbola komandam dewa pawiſam negaiditu reſultatu. Pirmais puſlaiks beidſâs 2 : 1 ſchihdeem par labu. Amateerim pirmâ puſlaikâ ſpehleja tikai 3 un otrâ 7 wirsligas ſpehli.

Lai gan otrâ puſlaikâ „Amateers" ſaivu komandu paſtiprinaja, tad tomehr ſchihdi, ſpehledami ar wehju, nehma pahrſwaru un tee uſrahdija labu ſaſpehli un ſkaiſtu kombinaziju. Pirmais reſultats teem energiju wehl pawairoja un lihdſ ſpehles beigam tee eſita „Amateerim" 3 wahrtus. Sazihkſte beidſâs tahdâ lahrtâ ar „Hakoah" uſwaru 4 : 2.

„Riga Wanderers" — Agenskalna wingrotaju beedriba 11 : 0.

Wakar wakarâ Strehlneeku dahrſa ſporta laukumâ ſaſtapâs ofizialâ meiſtarturnirâ B klaſes komandaš „Riga Wanderers" un Agenskalna ſporta beedriba. Saprotams, agenskalneeſchus newareja uſſlatit par nopeetneem pretineekeem „Riga Wanderers" un ſlatitajuš weenigi intereſeja, kahdu reſultatu ſpehle dos. Sagaidija ari eeſiſto wahrtu rekorda ſkaitu. Schoreiſ gan „Riga Wanderers" eeguhtaiš wahrtu rekorda ſkaitš — 22 pret „Nihiš", netika pahrſneegts un bija jaapmeerinajas no ſchi rekorda ar 50 proz.

Agenskalna weeniba pilnigi newar iſturet „Riga Wanderers" tempu un kombinaziju. Spehle norit gandrihſ wiſu laiku pee paſcheem agenskalneeſchu wahrteem un ſchahweens ſeko ſchahweenam. Tâ, pirmâ puſlaikâ agenskalneeſchu wahrti kriht 5 reiſes. No ſcheem wahrteem 4 eeguwa Weinbergs weens pats, kas ſpehleja puſlabâ uſbruzeja lomâ.

Ari otrâ puſlaikâ ſpehle negroſas un agenskalneeſchi pahri zentram gandrihſ nemaſ neteek. Lihdſ ſpehles beigam wehl kriht agenskalneeſchu wahrti 6 reiſes un tâ beidſaš ar noſpeedoſchu „Riga Wanderers" uſwaru 11 : 0 (5 : 0).

„Riga Wanderers" ſaſtahwâ ſpehleja: Jurgens — Sandbergs, Sihmaniš — Marſchiš, Stanſchiks, Neibergs — Abrams, Weinbergs, Andrejews, W. Plade.

Riga Vanderers-Olimpija

Futbola sacīkste

Piektdien, 20. julijā, „Riga Vanderers“ laukumā, Strēlneeku dārzā. Sākums pulksten 7 vakarā.

Ieejas cenas stipri pazeminatas.

Sieviete

dūņu kompresu liceja

ar praksi Ķemeros vaj citā kurortā, priekš izbraukšanas uz dziedniecibu

Daugavpilī

vajadziga. Pieteikties: Jelgavas šos. Nr. 2, tālr. 33225.

Wasarniza

no 3 istabam un werandas isihrejama **Bulduros** Stirnas ragâ 15-a, 10 minutes gahjeenâ no Bukku staztijas. Turpat isdod ari atsewischkas istabas

---

Jaunjelgawas pilsehtas komerzskola

(widusskola sehneem un meitenem).

Jaunus skolenus usnem 1., 2. un 3. klasê. **Bez pahrbaudijuma** 1. klasê usnem pamatskolu beigušchos, bet 2. un 3. klasê **zitu widusšk. att. kl. beig.** Skolas nauda 40 Ls, bet jaunjelgawn. 35 Ls puesgadâ.

Truhzigeem un zentigeem skolas nauda war tikt pasemināta waj pat atlaista.

Peeteikschanâs un tuwakas sinas **ikdeenas** skolas kanzlejâ. Usnemschanas noteikumus issuhta ari pa pastu.

Direktors.

Wasarnizu ihpaschneeku un eemihtneeku

eewehribai!

Ar glihtâm, isturigâm un lehtâm mebelêm Juhs eekahrtojeet sawas wasarnizas, pirkdami **mebelês** uz **nomaksu** lihdz **15 mehnescheem**, bez prozentu peekaitschanas,

P. ALPERA mebeju weikalos

Tahlr. {31997 **Kr. Barona eelâ 50** / 28251 **Terbatas eelâ 40**} Gertrudes. eelas stuhri.

Sewischki leelâ krahjumâ: metalgultas, matratschi, kuschetes, galdi, krehsli, skapji u. t. t., tâ puleeretî, tâ balti lakoti no wisstaisakâ, islasita un isturiga materiala teeschi paschu darbnizâs izgatawotas.

Wisi pasuhtijumi teek ispildîti akurati un noteikti

Schoseju un semeszeku 1. rajona inscheneers

Rigâ, Lahtschplehscha eelâ Nr. 24, dz. 8,

sch. g. 25 julijâ, plkst. 10, isdos **jauktâ issolê** masakprasitajeem Rigas - Daugawpils 2. schk. zeka ischoseschanu no km. 18,040 lihdz km. 19,040.

Droschibas nauda Ls 750.—

Tuwakas sinas kanzlejâ katru deenu parastâ darba laikâ. 2 3555

Sezonas atlikumu izpārdošana

no 16.—30. julijam.

Šveices etamins
musturets, 100 cm. plats, **Ls 2.05 metrā. Rbj. 73 aršinā.**

Šveices etamins
ar bordi, 120 cm. plats, **Ls 2.80 metrā. Rbj. 100 aršinā.**

Franču muselins
80 cm. plats, **90 sant. metrā. Rbj. 32 aršinā.**

Čechoslov. popelins
ar bordi, 120 cm. plats, **Ls 4.20 metrā. Rbj. 149 aršinā.**

K. Ozoliņš

Audeju ielā № 14.

TUALETE PIRMS PELDEŠANĀS

Nepietiek ietērpties elegantā peldu kostimā lai droši varetu iziet zem skatieniem. Nekad sievietes āda nebūs nevainojama, ja viņa neatsvabinasies no saviem liekiem matiem un pūkam, kuri nomāc visspilgtako ādu. No ta ir nepārprotams, ka katrai elegantai ir jatakizejas.

Jūsu peldu kabinē momentu pirms iziešanas pielietojiet drusku „TAKY“, šo smaržojošo kremu, kurš lietojams tādā pašā veidā, kādā tas nāk no tūbas, uzgaidat 3 līdz 5 minutes, noslaukat ar valganu drēbi un jūs būsat sajūsminati redzot visus Jūsu liekos matiņus izzūdam atstājot ādu baltu un gludu.

Tūkstošiem sievietes griežas katru dienu pie „TAKY“. Ekonomisks, nekaitīgs, tūbā neiekalstošs, „TAKY“ matus izšķīdina, kuri beidzot bieži pavisam izzūd. Izmēģinat pat šodien šo brīnišķo atklājumu un nekad Jūs vairs negriezisaties pie citiem līdzekļiem.

Nota. „TAKY“ dabuj. visos attiecigos veikalos. Cena par tūbu Ls 4.—. Ja Jūs ar „TAKY“ nebūsat apmierināti, tad varesat saņemt savu naudu atpakaļ.

Galvenā pārstāvība: Waldemar G. HERZBERG & Co, Rigā, Skolas ielā 14.

Autosatiksmi

Riga — Limbaži kārtigi ikdienas un

Riga — Straupe — Rozula

ikdienas, izņemot svētdienas

No Blaumaņa ielas № 5.

Uztur ar jaunām mašinam pēc sekoša saraksta:
uz Limbažiem plkst. 4 p. p., no Limbažiem 4 rītā
uz Rozulu „ 5 p. p., no Rozulas 5 „

Tuvakas ziņas un iepriekš. biļešu pārdošana sabiedr. kantorī

Blaumaņa ielā № 5, tālr. 27336.

Tālr. 27055 **F.T.D. FOXTROTLINIE** Tālr. 27055

Ikvakaros

kabarē un deja

piedaloties

Ali Mölde | Merij Alevskaja
Mäsas Jakovlev | M. Delton

u. c.

Schoseju un semeszeku departamenta 2. rajona inscheneers

isdos 1928. g. 30. julijā plkst. 11 sawā kanzlejā Jelgawā, pilī,

rakstiskā un mutiskā

issolê

masakprasitajeem sekoschus darbus:

1) Tilta remonta darbus pahr Platones upi, uz Jelgawas — Bauskas schosejas, pee Rudsu kroga. Nodroschinajums Ls 135.—
2) Zeku islaboschanas un 3 dselsbetona zaurteku buhwes darbus uz walsts meschu rehkina labojameem zeka gabaleem Wezmokû, Sehmes un Dsirzeema pagastos. Nodroschinajums Ls 100.—
3) 3 dselsbetona zaurteku buhwi uz walsts pahrsinâ ejoscheem Tukuma — Jelgawas, Tukuma — Sehmes un Tukuma — Milskalnes zeku gabaleem. Nodroschinajums Ls 25.—
4) 2 dselsbetonu zaurteku buhwi uz walsts meschu rehkina labojamâ zeka gabala Bahrbeles pagastâ. Nodroschinajuus Ls 15.—
5) Abguldes — Bukaischu zeka nolihdsinaschanas un granteschanas darbus no km. 0,00 lihdz km. 2,00.

Schis darbs tiks likts uz solischanu pa dalam 4 weenibâs un pehz tam wisâ daudzumâ.

Weetejeem semtureem jaeemaksâ eepreeksch issoles sahkschanâs nodroschinajums katrai weenibai Ls 65.— un wisam darbu daudzumam Ls 260.— Pee lihguma parakstischanas nodroschinajums papildinams lihdz 5% no nosolitâ darba wehrtibas.

Pahrejeem issoles dalibneekeem jaeemaksâ eepreeksch issoles sahkschanâs nodroschinajums katrai weenibai Ls 130.— wisam darba daudzumam Ls 520.— un pee lihguma slehgschanas nodroschinajums paleelinams lihdz 20% no nosolitâ darba wehrtibas.

Tuwakas sinas 2. rajona inscheneera kanzlejâ Jelgawâ, pilî, darbdeenâs parastâ darba laikâ.

2. 3733.

Schoseju un semes zeku departaments

issludina uz sch. g. 1. augustu plkst. 11 sawâs gelpâs, Gogoļa eelâ Nr. 3,

jauktas (mutiskas un rakstiskas)

issoles

sekoscheem darbeem:

1) Widsemes schosejas kapitalais remonts uz km 80,000 lihdz 84,000.
Nodroschinajums Ls 2200.—
2) Kokneses — Wezbebru schosejas kapitalais remonts uz km. 5.100 lihdz 9.320.
Nodroschinajums Ls 2.400.—.
3) Rigas — Skaistkalnes schosejas semes darbi no km. 51,554 lihdz 55.400.
Nodroschinajums Ls 6500.—
4) Rigas — Kekawas schosejas kapitalais remonts uz km 6.295 lihdz 9.500.
Nodroschinajums Ls 5500.—
5) Zesvaines staziias peewedschosejas un bruga kapitalais remonts no km. 1.104 lihdz 2.481.
Nodroschinajums Ls 950.—
6) Madonas — Lasdonas — Schwahna krogus bruga un schosejas jaunbuhwe.
Nodroschinajums Ls 3000.—

Tuwakas sinas un paskaidrojumi dep-tâ, ist. 467, parastâ darba laikâ. 2. 3739.

Kara buhwneez. pahrw. Rigas buhwju grupa

issludina uz 27. juliju 1928. g.

jauktu issoli.

1) plkst. 10 uz eekschejo remontu darbeem Kara skolâ, Rigâ par sumu Ls 3.824,68;
2) plkst. 11 uz kasarmes ehkas atjaunoschanas darbeem Mangalsalâ par sumu Ls 26.710,63;
3) plkst. 12,30 uz sirgu staļļa paplaschinaschanas darbeem Alukšnê par sumu Ls 2.276,62, un
4) plkst. 13,30 uz hidrantu usstahdischanas darbeem Rigâ, Rumpmuischas eelâ Nr. 28, par sumu Ls 1.067,66.

Apmaksati ar 40 sant. šihmoznodewu pasinojumi par peedalischanos mutiskâ issolê un rakstiski peedahwajumi slehgtâs aploksnês ar usrakstu: 1) „Uz remonta darbu issoli Kara skolâ“, 2) „Uz atjaunoschanas darbu issoli Mangalsalâ“, 3) „Uz sirgu staļļa paplaschinaschanas darbu issoli Alukšnê“ un 4) „Uz hidrantu usstahdischanas darbu issoli Rigâ“, eesneedsami Kara buhwneezibas pahrwaldes Rigas buhwju grupai waj issoles deenâ issoles komisijai lihdz 1928. g. 27. julijam atteezigi plkst. 10, 11, 12,30 un plkst. 13,30.

Issoles dalibneekeem lihdz issoles sahkumam jaesneedz pahrwaldei eepreekscheja droschiba uz 1. p. mineteem darbeem Ls 350.—, uz 2. p. — Ls 2.500.—, 3. p. — Ls 200.— un 4. p. — Ls 100.—

Droschiba tiks peenemta: a) naudâ, b) walsts waj walsts garantetos wehrtspapiros, c) Latwijas bankas garantijâs. Ar issoles, techniskeem un lihguma noteikumeem, darba maksas aprehkineem un šihmejumeem war eevaslitees Kara buhwneezibas pahrwaldes Rigas buhwju grupâ Zitadelê 24, katru darbdeenu no plkst. 9—15 (sestdeenâs no plkst. 9—13). 2 3630

Zementa dakstinus

aku grodus un zementa keegelus ishrauzu uz weetas pagatawot. Peeprasit zaur **Rengi Seedugrawâ K. Rubeus.**

Putnu suns

2½ g. wezs, skaista auguma (ahbolains), labas sugas, ar loti smalku oschu, pahrdod. peeprasit Rigâ, Stabu eelâ Nr. 14., dz. 1-a. A. R.

Kahpostu stahdi

dabujami Brihwibas eelâ Nr. 149-a, dahrsneezibâ.

Grahmatas

(isd. Grahm. Dr.) jaunas no Nr. 1.—24. à 70 sant. Karlines eelâ 2-a, rakstamleetu weikalâ.

Grunts

pahrdodama peepr. Waltermuischas prosp. Nr. 4.

Pahrdodams

ehdamgalds, kumode, gultas glesnas un dasch. preekschm Waldemara eelâ 57/59, dz. 19.

Dselszelu wirswaldes materialu apgahde

issludina

rakstiskas issoles:

28. julijâ 1928. g. uz papiru, daschadu, pehz saraksta.

28. julijâ 1928. g. uz papi, bikeschu, 20000 lokstes.

Issoku sahkums plkst. 11 no rihta. Dalibneekeem jaeemaksâ 5 proz. droschibas naudas no peedahwajumu wehrtibas. Tuwakas sinas isstneedz dselszelu wirswaldê, Gogoļa eelâ Nr. 3, ist. 103.

2. 3593.

Udens dziedniecibas iestāde

Tālrunis Majori Nr. 88. **Edinburga II.** Tālrunis Majori Nr. 88.

(bij. Dr. Maksimoviča)

Jūras siltās, ogļskābās, skābekļa u. c. medicīniskas vannas. Šarko dušas un citas ūdensdziedniecibas metodes. Gaismas dziedniecība.

MASAŽAS.

Dubļu kompreses. Vispārigās un vietejās kompreses.

(Ķemeru dubļi.)

Vannu telpas ar centralo apkurinašanu.

Dr. M. Fišmans.

Kosmetiskais kabinets

Marie Prissman-Gutman

Ādas un matu kopšana

Vasarā: Edinburgā II., Robežu ielā 3, tālr. 272.
Rigā: Brivibas ielā Nr. 18, dz 1, tālrunis 264.00

Rigas Jūrmalas Pilsētas simfon. koncerti

Dirigenta **O. Karla** vadibā.
Koncertmeist.: **A. Arnits.**

Ceturtdien, 19. jul., pl. 8 vak.
EDINBURGAS KURMAJA

V. simf. koncerts

Zolists **Pauls Berkovics** (čello)
Programā: Bethovena simf. Nr. 1, Popera svita „Meža“ Musaigskis u. c.
Ieeja 50 sant.

Piektdien, 20. jul., pl. 7 vak.
MELLUŽU PARKĀ

Tautas koncerts

Svētdien, 22. jul., pl. 7 vak.
BULDURU VIESNICAS DARZĀ

Tautas koncerts

Ieeja jūrmalā pierakstītiem 20 sant., pārejiem 50 sant.

Valentina Bohny

KORSETES

tagad atrodas

Aspazijas bulvarī 4, part. 1.
Tālrunis 20259.

Saņemti Parizes jaunumi:

Korsetes speciali pilnigām damam
Korsetes dejotājiem
Kazaku — korsetes bez stiebriem
Korsetes „Kleopatra“ bez stiebriem
Korsetes damām grūtniecības stāvokli
Korsetes pēc ārstu priekšraksta
Krūšu turētājs „Bezdeliga“
Krūšu turētājs „L'amour“
Krūšu turētājs „Silvia“

Latvju jaunatne!

Jaunibā lietderigi pavaditas stundas bagati atmaksajas tālākā dzīvē.

Iegādajaties „VADONIS FRANČU VALODĀ“ (iznākušas I., II, un III. daļa), kas daža laba dzīvē ienesīs daudz patīkamu brīžu, jo iemācities franču valodu ir cēls mērķis un ar „Vad. fr. val.“ palīdzibu šī mērķa sasniegšana visiem iespējama. Piepr. pie autora Rigā, Veru ielā 3, dz. 9, Valtera & Rapas u. c. grām. veikalos

---

Dsihwokli

Dsihwokli

no 3—4 istabam meklê zentra rajonâ. Ar meeru maksat remonta naudu. Of. nod. sch awises kantorî sem Nr. 1718

Labi mebl. istabas ari uz deenam isd. Kurmanowa eelâ Nr. 28, dz. 9.

Wajadsigs

4-5 ist. dsihwoklis

ne augstak par 1 trepi. Isdara ari remontu un maksâ ihri par gadu uz preekschu. Peeb. „Pehd. Brihdî“ kantî sem P. L. A. Tahlr. 22264

Pahrdod

Bruga akmeni

lehti **pahrdodami** Eliasa eelâ Nr. 20, tahlr. 29068, plkst. 3 pehz pusdeenas.

Walsts presidents A. Walmeeras kahjneeku pul ka komandeera, pulkv. Klawiņa un augstako wirsneeku pawadibâ apsfata karaspehka nometni.

Jaunatnes dseesmu swehtku plakats.

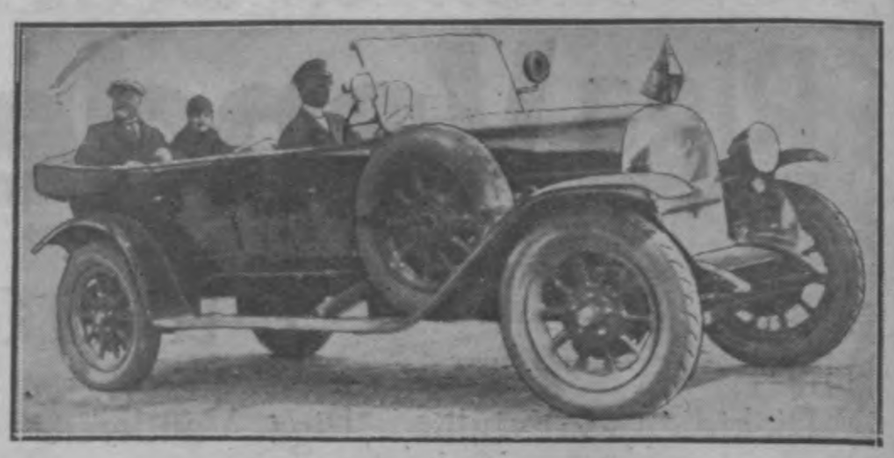

Walsts presidents atwadas no karawihreem.

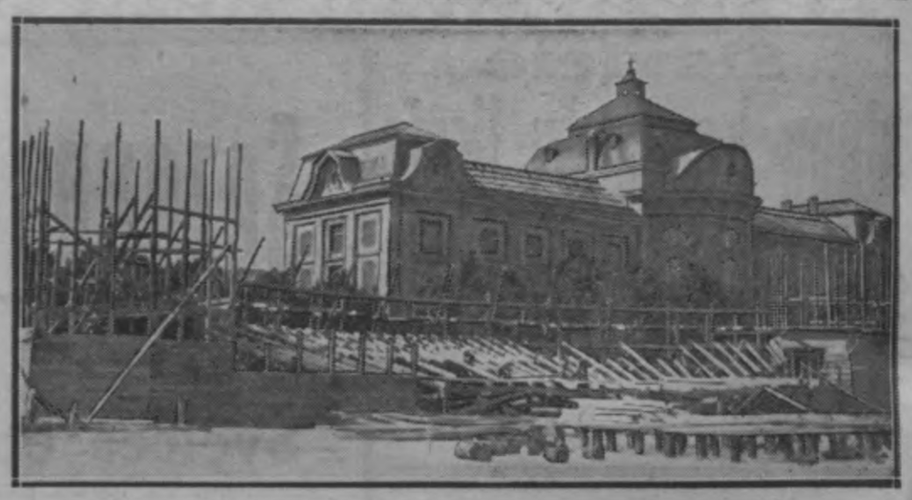

Jaunatnes dseesmu swehtku jaunzelamâ estrade Esplanadê.

Mahkslas un sinatnes kronika

Pestimisks spreedums par moderno glesneezibu

Pasihstamais frantschu rakstneeks Kamils Moklers eewehrojis laikrakstâ „Comoedia" rakstu, kurâ wisai pesimistiski issakas par modernàs, sewischki frantschu, glesneezibas tagadni. Moklers raksta:

„Kurp eet glesneeziba? Bes schaubam, wina eet tur, kurp tirgotaji to wed, jo wina gandrihs pilnigi atteikusees no paschkritikas, un aismirsusi daikuma un gaumes prasibas. Komerzialàs reklamas peeleetoschana mahkslâ ir raksturigakâ schî gada simtena pirmâ zeturkschna peesihme. Spekulazija un tirgotaji tur sawâ warâ glesnotajus tà, kà wirwe tur pakahrto.

Luhk, ko nosihmê buht „neatkarigeem".

Mahkslâ walda pahrprodukzija, tahdâ laikmetâ, kad neweens negrib neko lehnam mahzitees un negrib palikt nabags un neatsihts, jo idealisms un sajusma ir miruschi. No modernàs glesneezibas wirseeneem, weena grupa slikti atkahrto Sezanu, Gogenu un Wan Gogu, bet otree masak peeder mahkslai, kà psichiatrijai.

Tomehr, ari absurdam ir sawas razionelàs robeschas. Kahdâ deenâ wiss beigsees ar reebumu, ahrprahtigeem smeekleem un sabrukumu, un atkal atdzims frantschu mahkslas skola, weseliga un dsihwes spehjiga. Talants atkal eeguhs sawas teesibas. Nedrihkstam saudet tizibu frantschu tautas genijam."

Kà atwehsinat tropisko semju klimatu.

Diwi frantschu sinatneeki, Klods un Buschero atraduschi kahdu elektriskàs energijas raschoschanas metodi, isleetojot temperaturas starpibu starp tropisko semju uhdeni augschejeem un dsikajeem slahneem.

Kà schîs metodes sezinajums isreet projekts, ismantot tropisko semju uhdeni apakschejos slahņus klimata atswehsinaschanai. Ar to buhtu eewehrojami uslaboti kà dsihwes tà raschoschanas apstahkli ap ekwatoru.

Isgudrotajs Klods nesen atgreesees no Hawanas, kur eerihkojis elektrisko spehkstaziju pehz sawas metodes. Schî spehkstazija pagaidam spehj dot tikai 12.00 kilowatu.

Tomehr, stazija issmek no jubras dibena 100,000 kb. mtr. uhdens stundâ, pee kam uhdenim ir 4 gr. temperatura, tas buhtu tas pats, itkâ fabrika produzetu 6 milj. klgr. ledus stundâ, jeb 120.00 tonnu ledus 12 stundu laikâ!

Tik milsigs aukstuma daudzums, protams, atstahs eespaidu uz weetejo klimatu. Schis klimats, kà sinams, ir karsts un mitrs, aukstums sabeesê uhdens twaikus gaisâ un zaur to atmosfera kluhst weseligaka un wairak peemehrota semkopibai.

Tà kà Hawanâ naw ogku, lihdz schim salâ produzeja termisko elektribu. Kloda fabrikas elektriskâ energija atweetos scho termisko elektribu, lihdz ar to dodot jaunus eetaupijumus semei.

Pols Reinals

sawu „Nesinamâ kareiwja kapu" sanehmis atpakal no Frantschu komedijas, pahrtrauzot schîs lugas israhdes.

Prowinze

Negrib maksat uslikta sodu.

Par nolaidibâm pee zeku laboschanas Laschu pagasta waldei uslikts naudas sods — 200 ls. Pagasta padome nolehmusi paschehlot soditos un samaksat sodu no pagasta lihdzekleem. Ilukstes aprinka walde lehmumu neapstiprinaja, bet peeprasa sihkakus paskaidrojumus, jo kas wainigs, tam jazeesch sods pascham un ja kahds buhtu sodits newainigs, tad jamekle ta attaisnoschana.

Aistureti tirdsineeku apsadzeji.

Limbaschu gada tirgus deenâ Katwaru pagdsihw. Annai Freimanis kahds wihreetis no kabatas iswilzis sudraba naudas maku ar naudu. Saglis aisturets un israhdijees par Igaunijas Walkâ dsihwojoschu igauni Karli Susi. Tàpat Jelgawâ dsihw. tirgotajeem Isralowitscham un Rabinowitscham us tirg. laukuma nosagtas wairakas pahras seku un bikses. Ar sagtàm mantam aisturets Skultes pag. dsihw. Eduards Klawinsch un nodots meerteesnescha rihzibâ. —a.

Peenahktas drehbju sagles.

Swehtzeema pag. Lahzu muischâ dsihw. Jahnim Zeikam no dsihwokla issagti wihreeschu apgehrbi, wela, sudraba kabatas pulkstens un Ls 50 nauda un mahjas kalponei Paulinei Libsbergs daschadas drehbes par Ls 89. Daka nosagto drehbju atrasta Witrupes pag. Mihrinu mahjâ pee Paulines Jansones. Bes tam pee Jansones atrastas Witrupes mahjâ dzhw. Annai Wiks janwara mehnesî no mahjas sehtas issagtâ wela.

Ainaschu pag. Meluzu mahjâ dsihw. Alidai Kahrklinsch rijâ no ahrdeem nosagti schahweschanai isliktee swahrki. Sahdsibâ peenahkta turpat dsihw. Emilija Wikumsons. —a.

Peedseras alu un pehz tam kaujas diwâs „frontês".

Warklanu pagasta Pekana mahjâs Sarani sarihkojuschi weesibas ar pamatigu eedserschanu. Paschdarinatais alus bijis tik stiprs, ka drihz ween weesi apdulluschi un sahkuschi swaiditees ar jehlàm olam. Schahds joks dascheem nepatizis un aptaschkitee laiduschi darbâ krehslus un traukus. Weesi sadalijuschees diwâs „frontês" un kauschanàs notikusi lihdz asinim. Trihs brahli Leepneeki aisskrehjuschi uz mahjam pehz schautenem un weesibâs eeraduschees ar tàm. Weens ari isschahwis, bet schahweens neweena nekehris. Leepneeki atbrunoti. Wiswairak zeetuschi weesibu sarihkotaji Sarani. Tee eesuhdsejuschi Leepneekus teesâ. Wakar 11. eez. meerteesnesis nopratinoja leezineekus

Ms.

Trazis ar spoku Zehsu wahzu kapsehtâ

notizis schinis deenâs. Ap pulkst. pus 12 telefona strahdneeks R. Kirschners gahjis ar sawu beedri uz darbu. Pret wahzu kapsehtu abus gahjejus saistijusi sawada aina: Netahku no kapsehtas walna aiz kahda sema kapa krusta stahwejis balts tehls-spoks. Uz baltâ mehteła wirz kruhtim bijis isschuhts melns krusts. Garamejot K. ussauzis: „Spokim, ko nu tu te mahschojees! Eesim labak pastaigatees."

Bet spoks neka neatbildejis. Abi gahjeji nospreeduschi pahrleezinatees par to, kas slehpjas sem baltâ mehteła: wihreetis waj seeweete. Ja spoks buhschot wihreetis, tad K. teizees to kreetni pahrmahzit. Gahjeji tuwojuschees spokam, kursch wisu laiku meerigi stahwejis. Bet tad pehkschni tas sahzis negantâ ahtrumâ skreet kapu sarga mahjinas wirseenâ. K. naw warejis sekot tumsâ pa nepasihstameem, maseem zelineem. Jadomâ, ka spoks ir tas pats, kas pahris gadus atpakal redsets schinî paschâ kapsehtâ. —D.

Kuldigas meistara nosaukumu futbolâ uz 1928. gadu eeguwa Kuldigas Latweeschu Jaunatnes beedribas komanda. Meistara nosaukumu Jaunatnes beedribas komanda jau eeguhst wairakus gadus no weetas. Tahlak minetai komandai jasazenschas ar zitpilsehtu komandam-uswaretajâm pehz Augschkursemes futbola meistara nosaukuma. —s.

Ugunsgrehks.

Wakar sibens eespehris Kokneses pagasta Upmanu mahju kuhti. Ehkas nodeguschas lihdz pamateem. Sadedsis inwentars, labiba, gowz un 5 aitas. Saudejumi Ls 1000. Mahjas peeder Jahnim Silmanim un ir apdroschinatas.

— Mehrdseenas pag. Scholaju zeemâ iszehlees ugunsgrehks, pee kam J. Kalwenam nodeguschas dsihwojamâ ehka, kuhts, klehts un ratniza. Saudejumi Ls 10,000.

Sirga sahdsiba.

Drizanu pag. Lisdiku sahdschâ Konstantinam Lisdikam nosagts sirgs un kamanas. Nosagtais atrasts pee Olimpija Semjonowa Burkawas pag. Israhdas, ka Semjonowz sagtâs mantas eemainijis no tschigana W. Gurska, kursch plaschâ apkahrtnê pasihstams kà pirmklasigs saglis. Mantas atdotas zeetuscham.

— Sarkanmuischas pag. Tetschu mahjâs no Wentspilz - Piltenes leelzeła malâ esoschâ aploka nosagts Kristam Swanam sirgs, 14 g. w., 300 latu wehrtibâ.

Latgaleescha paschnahwiba.

Warklanu pag. Puschtischas sahdschâ pakahrees pee koka sara zilpâ Peteris Schruzkis, dsimis 1898. gadâ, kursch jau gadu atpakal gribejis isdarit paschnahwibu. Eemesls, — dserschana un nesatiziba gimenê.

Nelaime buhwdarbos.

Widrischos Augusts Seiberlinsch strahdajot pee buhwes darbeem Widrischu muischâ nokrita no jaunbuhwes hendelem, usskrita uz apakschâ esoschâs tukschas zementa muzas un wahrigi sasitees.

Nekaiwejoschi uz nelaimes weetu issauza no Limbascheem ahrstu Dr. Keseli, kursch konstateja, ka eelaustas tschetras ribas.

Skolotaju kursus latweeschu waldâ atklahja wakar 1. walsts widusskolâ. Widû lektors prof. Bleje, Dobulis, doz. L. Behrsinsch un Kahrklinsch.

Noschaujas, lai iswairitos no soda

X. Schinis deenâs Semgales artilerijas pulka karawihru saimê notikusi draušmiga paschnahwiba. Noschahwees pulka kareiwis Woldemars Radins aiz bailem no soda. Kareiwis Radins kahdâ deenâ patwarigi atstahjis pulku. Kad ziti kareiwji pamanijuschi, ka Radins wairakas deenas naw pulkâ, sinojuschi preekschneezibai. Nogaidot daschas deenas uz Radina atgreeschanos, pulka komandeers greesees pee polizijas un aissargeem, meklet Radinu un nogahdat pulkâ. Radins ari atrasts, bet polizijai rokâs naw labprahtigi dewees. Kad redsejis, ka no polizijas rokam newarès isbehgt, ar „Mausera" sistemas rewolweri eeschahwis sew lodi kruhtis. Radins pazelts ar wahjâm dsihwibas sihmem, pehz kam drihsi nomiris.

J. Stelmachera behrnu dahrsis (un pirmskola)

teek atwehrts ar scho mahz. gadu. B. D. progr. sastahdita pehz jaunakeem eeksch. un ahrsemes sasneeg. schai nosarê. Mahzibas eetilpst matemat., walodas, sihmesch., weidosch., musikas, etikas un estet. elementi, daschâda weida rokdarbi, ritmoplast., organisun brihwas rotaksas, apkahrtnes mahz., dseedasch., stahstischana un sirdsisglihtiba (behrnu laba rakst. ihpaschibu: godiguma, labsirdibas, patstahwibas, satizibas, atklahtibas, weenkahrschibas, droschsirdibas, peeklahjibas, prezisitates, tihribas, kahrtibas, peenahkuma un atbildibas sajuhtas u. t. t. iskopschana). Wisâ darb. B. D. eewehrojot behrnu teekimes un interesi, zentiees dot eespehju usrahdit un iskopt behrna dabâ atrodoschâs individuallas wehrtibas un spehjas, attihstit behrnos aktiwitati, aspraht. un atjautibu, usmanibu un atminu, ritma, dsirdes, priekschstata, azumehra, formas un simetrijas isjuhtu un salihdz. un kombinesch. spehjas. B. D. palihdsês behrneem katrâ notikumâ isschkirt kas labs, kas slikts, kas dailsch un kas neglihts dsihwê, dabâ un winu rihzibâ, mahzis tos issargatees no ikuhdam, kà ari modinâs behrnos mihlestibu pret wezak., dsimteni un tautu. B. D. wadiba sekos behrnu audsinasch. probl. tahkatrisinasch. un pastahwigi papildinâs B. D. progr. pahrbaud. jauninajumeem kopigi ar wezaku padomi, lai darbs B. D. buhtu par behrna nahkamâs dsihwes atslehgu, par wina nahk. personibas pamatu, kur behrni meerigi war realiset sawu jauno dsihwi — rotalu, samehrigi attihstitees katrs sawâ ihpatnejâ garâ fisiski, tikumiski un garigi, kur tee waretu justees brihwi, weegli un preezigi un atrastu zeku uz zilweku schî wahrda ihstâ nosihmê. Mahz. sahksies 3. sept. un notiks ikd. no pus 10 lihdz pus 2 d. (sadal. 6 pusstund.). Usnems sehnus un meitenes no 3—10 gad. wezus wisâs 3 grupâs (jaun. un wezak. behrnu dahrsâ un pirmskolâ). Katrâ grupâ mahzisies 1 gadu. Peeteiktees B. D. birojâ Rigâ, Merkela eelâ 21, dz. 1 pirmd., treschd. un peektd. un pehrsâs deenâs Juhrmalâ, Bulduros, Widus prosp. 60, no 4—5 p. p.

Adama Ores peeminas deenu

22. julijâ sarihko Latwijas tautas konserwatorija Massalazê. Swinibas eewadîs garigs konzerts basnizâ, pehz kura weetejâ kapsehtâ atklahs A. Ores peeminas plahksni. Wakarâ sawesigâs beedribas telpâs notiks laizigs konzerts. Swehtkos peedalas ari waldibas un Saeimas pahrstahwji. Weetejâ sabeedriba tschakli poschas uz scheem sawa gara darbineeka peeminas swehtkeem.

Zilweki eespeeschas laiu un putnu walstibâ.
Berlines aerodromâ uz jumta walda rosiga un interesanta dsihwe, kas peeejama ne tikai gaisa kugu pasascheereem, bet ari pahrejai publikai.

Eiropeiska japaneete.

Abawas peeteka Amula pee Kalnmuischas.

Atbildigais redaktors: Nawils Rosits. Eespeests Akz. Sab. „Riti" spestuwê, Rigâ, Dsirnawu eelâ Nr. 57. Isdeweis: Akziju Sabeedriba „Brihdis".