Nr. 200 Treschdeen, 2. nowembri 1927. g. Numurs maksà 6 sant.

Isnahk darbdeenâs pehzpusdeenâ

Pehdejâ Brihdî

Parakstischanos peenem wisos pasta kantoros

Redakzija, Rigà, Dsirnawu eelà 57, tahlr. 2-3-4-1-2
Galw. red.: Pawils Rosits — tahlrunis 2-8-1-6-2
Redaktors: Arwids Awots — tahlrunis 2-6-1-4-2
Tekoschi rehkini: Latwijas Bankà Nr. 2747. Sawstarp. Kreditbeedribà „Isstahde" Nr. 67. Pastà Nr. 1217

Kantoris, Rigà, Brihwibas eelà Nr. 15
Tahlrunis 2-2-0-7-2. Pasta kastite 1067
Sludin. nodala: Dsirnawu eelà 57, tahlr. 2-7-1-4-2

Sludinajumu maksa: Tekstà Ls 1.20. Slud. dotà firmu un ispreezu Ls 0.32. Pahrejee slud. Ls 0.24. Darba meklejeem un peedalw. Ls 0.08. Ahrsemju slud: Tekstà 10 am. zenti. Slud. dotà 4 am. zenti par 1 mm + 5% jl. nod.

Aboneschanas maksa:

Ar peesuhtischanu:	Bez peesuhtischanas:	Uz ahrsemem:
uz 1 mehn. Ls 2.—	uz 1 mehn. Ls 1.70	uz 1 mehn. Ls 2.80
„ 3 „ „ 5.70	„ 3 „ „ 4.80	„ 3 „ „ 7.70
„ 6 „ „ 10.80	„ 6 „ „ 9.—	„ 6 „ „ 15.—
„ 9 „ „ 15.30	„ 9 „ „ 12.60	„ 9 „ „ 21.60
„ 1 gadu „ 20.—	„ 1 gadu „ 17.—	„ 1 gadu „ 28.50

Priwatàs un publiskàs intereses sabeedriskâ darbâ

Demokratiskàs walsts eekahrtas raksturigakà pasihme ir ta, ka wisi walsts eedsihwotaji, pareisaki teikt, eedsihwotaju attihstitakee slahni un grupas ņem dsihwu, aktiwu dalibu walsts politiskà un saimneeziskà dsihwê. Politiskà pilsonu lihdsdarbiba walsts dsihwê ispauschas legalu politisku partiju programas realiseschanà zaur parlamentu un pahrwaldes organeem. Par zik kahda eedsihwotaju grupa israhda politiskàs darbibas aktiwitati, par tik ta ari tuwojas sawu politisko idealu un mehrku sasneegschanai.

Bet schai politiskai darbibai nepeezeeschams stabils pamats, winas spehkus stiprinoschs substrakts — materiali, lihdsekli. Katra politika maksà naudu un dahrgu naudu. Schì nauda ir jaeegubst, jarod awoti, kas to waretu dot. Tamdehk lihdstekus politiskai darbibai neisbehgami eet ari saimneeziskà darbiba, kuras mehrkis un usdewums ir gatawot un usturet politiskai darbibai nepeezeeschamo materialo basi.

Tà tad ir tihri dabiski, ka lihdsâs politiskàm partijam darbojas ari scho partiju idealus un mehrkus atbalstoschàs saimneeziskàs organisazijas. Bet scho saimneeziko organisaziju darbibai jabuht tihrai no uzkrausibas teeksmem un subjektiwà materialà egoisma.

Protams, ka tas nawa weegli panahkams. Atsewischkas personas laba griba un skaisti wahrdi te neko nelihds, jo muhsu uz privatihpaschuma dibinatà sabeedriskà eekahrta pati par sewi, kà tahda, slehpj sewi noseedsiga instinkta dihgli, kursch eeperinajees atsewischkos indiwidos dod sabeedribai tos noseedsigos subjektus, kas isleeto katru gadijumu, lai uz zitu rehkina weegli eedsihwotos mantà. Mums ar juridiskàm un konwenzionalàm normam walsts un sabeedriskà dsihwê jarada tahds stahwoklis un darbibas kahrtiba, pee kureem schee noseedsigee subjekti newaretu sawas eerauschanas teeksmes realiset.

Walsts eestahschu un resoru darbibai tomehr ir sinamas noteiktas regulejoschas normas, lai gan wehl truhzigas un nepilnigas, ar atsewischku kontroles organu, kas seko walsts darbineeku pareisai un leetderigai rihzibai. Sabeedriskam darbam, eestahdem un organisazijam, wisumà nemot, nawa ne tahdu normu, ne kontroles organu, kas schai darbibai waretu peeteekoschi aktiwi un leetderigi sekot. Ja ar sinamu pamatojumu war apstrihdet striktu regulejoschu normu nepeezeeschamibu tais organisazijàs, kuras rihkojas tikai ar saweem pascheem privateem lihdsekleem ween un kuru mehrkis ir tihri privatàs intereses, tad pawisam zitads stahwoklis un buhtiba ir tanis privatàs saimneeziskàs organisazijàs, kuras sawàs darbibas programàs eetwer daku walsts darba un rihkojas ar no walsts waj paschwaldibam sanemtàm naudas pabalsta sumam.

Scho organisaziju deenestà atrodas ne masums kwalifizetu techniko darbineeku. Scheit jau mehs newaram runat par tihri privatu sabeedrisku darbu un interesi. Minetàm organisazijam un winu darbibai ir neapstrihdama publiska nosihme par tik, par zik tàs rihkojas ar walsts, paschwaldibas waj sabeedriskeem lihdsekleem un par zik leela walstiska un sabeedriska nosihme peekriht no organisazijam weizamam darbam.

Wehrojot muhsu saimneeziko organisaziju darbibu, redsam, ka tàs gandrihs wisus sawai darbibai **nepeezeeschamos lihdsekkus prasa no** walsts daschadu pabalstu weidà; pretendè uz neaprobeschotu rihzibu ar schìm walsts pabalsta sumam un winu rihzibà nodoteem techniskeem darbineekeem; prasa sew wisas teesibas, kahdas tik ir eespehjams eedomatees, **bet saistitees ar sinamàm normam, garanteeem panahkumeem pret walsti un sabeedribu negribsak wajadsigas, kà kurà katrà walsts eestahdê.** Muhsu walsts neilgo gadu darbibas resultati ar pasihstamàm panamam, dod wehrtigu brihdinajumu, ka tas turpinatees newar. Ustiziba laba leeta, bet tai peeschkirams koti eerobeschots apjoms. Kur teek leetoti walsts, waj sabeedriski lihdsekli, **tur jarnnà ne kaisai ustizibai, bet stingrai un razionali noorganisetai kontrolei.**

Cand. jur. K. Mnukewizs.

Schì nenormalais stahwoklis kultiwê „eerauschanas" sistemai labwehligu atmosferu. Katram sabeedriskam darbam, bet sewischki ar walsts lihdsekleem iswedamam sabeedrisk. darbam, **striktas regulejoschas normas ir ne ma-**

Schinî numurâ 10 lappuses

Wenezeete naktî

Mahkslineeka Kosta sihmejums.

Ko somu laikraksti raksta par Latwijas-SPRS lihgumu

Konserwatiwàs apweenibas organs „Iltalehti" eewadraksta pahrmet tagadejai **politikai kreewu orientaziju.** Sozialdemokratiskàs waldibas isturechanàs esot leelà mehrà uskrihtoscha; pee tirdsneezibas lihguma slehgschanas neesot konsultetas saimneeziskàs aprindas. Ilgu laiku ari neesot pasinots lihguma saturs. Tas tikai nesen esot pasinots pa dalai; paleekot wehl noslehpumi. Raksta autors **usskata lihgumu preeksch Latwijas par loti neisdewigu.** Nowehrtejot to no spezifiskà Somijas redses weedokla, esot japrasa: kahdi motiwi peespeeda Latwijas waldibu slehgt scho lihgumu? Ta esot, laikam, **griba ispatikt Kreewijai.**

Konserwatiwais „Uusi Suomi" sem wirsraksta „Latwijas pawirsischanàs uz austrumeem" issakas:

„Kamehr Latwijas tagadejà sozialdemokratiskà waldiba ir pee stuhres, schìs walsts politikai peemiht sawada nerwositate, kas atschkiras no agrakeem apdomigeem Latwijas soleem, kureem bij labi resultati. **Sewischki tagadejais Latwijas ahrlietu ministrs sahzis eet pa jauneem zeleem un it ihpaschi Latwijas kaimineem tas usstahdijis prasibas, negreeschot pee tam wehribu uz lihgumeem.**

Tomehr **naw eemesla druhmi skatitees uz neatkarigàs Latwijas nahkotni, kaut gan leetas, ka ar to ir eespehjams weeglprahtigi spehletees.**

Progresistu organs „Helsingin Sanomat": „**Austrumu orientazija Latwijà uswarejusi — wismaz pagaidam un atsewischkà gadijumà. Kà sinams, speedeens pretejà wirseenà darits ne tikai no Igaunijas, bet ari no Anglijas un Tschekoslowakijas puses.**

Igaunija wairakkahrt taisijusi Latwijas waldibai preekschlikumus un no sawas puses isteikusi domas, ka Latwijas — **Kreewijas tirdsneezibas lihgums waretu, ja ne pawisam padarit neeespehjamu, tad wismaz apgruhtinat nodomatàs Latwijas — Igaunijas muitas unijas realisaziju.** Sarunas par scho jautajumu pehdejos mehneschos bijuschas pahrtrauktas, un tagad notikusi Latwijas — Kreewijas tirdsneezibas lihguma ratifikazija nekahdà sinà **neleek paredset, ka sarunas no jauna tiks ussahktas un nowestas pee laimiga gala.**

Latwijas — Kreewijas tirdsneezibas lihguma spehkà stahschanàs bez tam droschi **padaris wehsakas Latwijas atteezibas ar daschàm Wakareiropas walstim,** wispirms ar Angliju, un pamasinàs Latwijas eespehjamibas dabut finansielus kreditus ahrsemju tirgos.

Sweedru organs „Swenska Pressen" rakstu: „Teek apgalwots, ka uz Latwijas Saeimas lozekleem esot isdarits stiprs speedeens schai leetà. Wahzu deputati esot sanehmuschi aisrahdijumus no Wahzijas suhtna Rigà, kahds **Padomijas schihdu rabins esot apstrahdajis Saeimas schihdu lozekkus, kamehr padomju Kreewija pate ar leeleem pasuhtijumeem Latwijas fabrikàs un ar awansu ismaksaschanu skanoschà walutà taisijusi propagandu lihgumam.** Tahda weida informazijas jausnem ar usmanibu un **gruhti tizet apgalwojumam, ka minoritatu pahrstahwji buhtu balsojuschi par lihgumu aiz launas gribas un eenaida pret Latwijas walsti.** Ja turpretim israhdas par pareisu, ka padomju Kreewija taisijusi leeluz pasuhtijumus, peenemot, ka lihgums tik peenemts, un ka ta pa dalai tos samaksajusi eepreeksch, tad war saprast, ka ta bij efektiwa propaganda.

Leetawà suhdsas par to, ka Leetawas — Kreewijas tirdsneezibas lihgums naw dewis tos labumus, kurus no wina gaidija un ka it ihpaschi leelee pasuhtijumi, kurus gaidija, naw nahkuschi.

Lihguma peekriteji pastrihpojuschi leelos ekonomiskos labumus, kurus tas dos Latwijai. Newar ari noleegt, ka uz papira schis lihgums isskatas deesgan wilinoschs. Zitas walstis, kuras ar wisleelakàm zeribam ussahka pretschu apmainu ar padomju Kreewiju, ahtri peedsihwojuschas wilschanos."

Padomju Kreewija sahks darbotees Tautu Saweenibâ

LTA. Parisê, 1. nowembrî. Frantschu kreisà spahrna laikraksti silti apsweiz Padomju Kreewijas lehmumu peedalitees Tautu Saweenibas atbrunoschanàs preekschkonferenzê un usswer, ka Maskawas tuwinaschanàs Schenewai katrà sinà jaatsihstot par meera elementu. Labà spahrna laikraksti turpretim issakas loti skeptiski. „Journal" raksta, ka Franzija warot nonahkt loti kluhmigà situazijà starp leelwalstim, no kuràm weena (Wahzija) pastahwigi prasa meera lihgumu rewideschanu, bet otra (Krteewija) sludina pastahwoschàs „kapitalistiskàs" eekahrtas gahschanu wisà pasaulê.

Ari anglu liberalà prese apsweiz padomju waldibas lehmumu.

Tschikagas bisskaps aisstahw sehngalwinas un ihsos swahrkus

LTA. Parisê, 1. nowembrî. Tschikagas bisskaps, kà „Newyork Herald" sino, issauzis sensaziju Saweenoto Walstu damu pasaulê, usstahdamees kahdà sprediki pret teem, kas nosoda seewescha ihso swahrku un „sehna galwinu" modi. Schi mode esot weseliga un ari loti praktiska.

Sensazionelas sinas par albanu suhtna noslepkawoschanu

LTA. Pragà, 1. nowembrî. Pragas laikraksti sneedz sensazionelus atklahjumus par albanu suhtna Pragà Zena Begas slepkawibu. Ismekleschanà noskaidrots, ka slepkawa, kas, kà sinams, eebrauza no Italijas, Winê tizees ar weetejo albanu konsulu Sarati — pasihstamo atentata organisetaju 1925. gadà pret tagadejà Albanijas diktatora Achmeta Sogu pretineeku, torcisejo finansu ministri Gorakutschi. Minetam Sarati esot bijis ari usdots slepeni eemaisit nogalinatà suhtna papiros wairakus kompromitejoschus dokumentus. Ismekleschana turpinas.

Paaugstinata diskontlikme

LTA. Oslà, 1. nowembrî. Norwegijas walsts banka paaugstinajusi diskontmehru no 4 ar pus uz 5 proz. gadà.

Waj Polijà sagaidama parlamenta atlaischana?

LTA. Warschawà, 1. nowembrî. Polijas finansu ministrs wakar eesneedsis parlamentam jaunà walsts budscheta projektu. Salihdsinot ar eepreekschejo budscheta gadu, Polijas walsts isdewumi peeaug par 237 milj. slotu; no schìs sumas **70 miljonus prasis jaunà aisnehmuma prozentu un amortisazijas maksajumi.**

Seima un senata aprindàs aisrahda, ka jauno budschetu waldiba esot isstrahdajusi pahrak wispahrejos wilzeenos — bez sumu sadalischanas sihkkos postenos. Sakarà ar to paredz jaunu konfliktu starp waldibu un parlamentu. Laikraksts „ABC" pat sagaida **parlamenta atlaischanu.**

Klaipedas seimelis darbojas

LTA. Kaunà, 1. nowembrî. Pehz ilgaka pahrtraukuma uz 3. **nowembri sasaukta atkal Klaipedas seimela sehde.** Kà sinams, seimela darbibu paralisseja wahzu wairakuma usstahdità prasiba, ka wispirms janodibinot jaunà apgabala direktorija. Sarunas starp Klaipedas gubernatoru un seimela pahrstahwjeem schinî leetà wehl naw dewuschas nekahdu resultatu.

Milsigàs iru swejneeku flotes katastrofas upuri

LTA. Londonà, 1. nowembrî. Pehdejàs sinas par iru swejneeku flotes katastrofu Galwejas un Maijo peekrastes uhdenos wehsta, ka **dabujuschi galu wismaz 50 swejneeki.** Zeetuscho swejneeku sahdschu eedsihwotaji sawu garidsneeku wadibà wehl turpina meklet peekrastê juhras isskalotos slihkonus. Wairakàs sahdschàs tehwi un dehli kopà gahjuschi bojà un Inniskenas zeemà no 27 gimenem naw neweenas, kas nebuhtu saudejusi weenu waj daschus no saweem lozekleem. **Irijas brihwwalsts waldiba spehrusi sokus palihdsibas sneegschanai zeetuscheem.**

Leelbritanijas peekrastê Flitwudas pilsehta, kuru wehtras laikà pahrpluhdinaja juhra, **wakar wisu deenu joprojam bija pilnigi atgreesta no ahrpasaules. Kopsch peektdeenas rakts neweens wilzeens, tramwaja wagons waj automobils naw warejis sasneegt Flitwudu, waj no tureenes isskluht. Ari telefona un telegrafa satiksme pahrtraukta, jo juhra sabojajusi semuhdens kabelus.**

Behrni rotalàs usspehruschi gaisâ 4 benzina reserwuarus

LTA. Nujorkà, 1. nowembrî. Kahdà Nujorkas preekschpilsehtà behrni, rotaladamees ar ugunsschanas peederumeem, **issaukuschi 4 benzina reserwuaru eksplosiju.** Ugunsgrehks draudejis pahreet ari wehl uz ziteem reserwuareem un tikai daudsu ugunsdsehseju komandu kopigàm puhlem isdewees breesmas nowehrst. **Nodeguschas ari trihs ehkas.**

Sazelschanàs Meksikâ naw

LTA. Meksikà, 1. nowembrî. **Meksikas waldiba oficiali atsauz ahrsemju presê isplatitàs sinas par jaunu sazelschanàs kustibas uzlecsmojumu Meksikà. Fakts esot weenigi tas, ka daschos walsts nowados joprojam klihst apkahrt atsewischki dumpineeku pulzini. Waldibas stahwokli apdraudet tee nekahdà sinà newarot. Dumpineekeem peeslehjuschos karawihru skaitz wisu pahr esot neezigs.**

Wahzijâ nahwes sods netiks atzelts

(„Pehdejâ Brihdî" telefonograma.)

Berlinê, 1. nowembrî. Schodeen nolikłâ reichstaga juridiskâs komisijas sehdê, kurai galigi jaisschkir jautajums, waj jaunajâ Wahzijas kriminalkodeksâ sodu skaitâ atstaht nahwes sodu, soz. dem. Dr. Pauls Lewi nahza klajâ ar sensazionalu atklahjumu par lihds schim neweenam nesinamu gadijumu, kad Wahzijas **teesa noteesajusi uz nahwi kahdu seeweeti, kura wehlak israhdijusees newainiga.** Reflektotees uz soz. demokratu energisko zihnu pret nahwes sodeem, jautajumu tomehr, laikam, isschkirs par labu nahwes soda atstahschanai: noskaidrojees, ka no komisijas 30 lozekleem 18 balsos par nahwes sodu.

Diwreis noteesats uz nahwi.

(„Pehdejâ Brihdî" telefonograma.)

Berlinê, 1. nowembrî. No Hawanas telegrafê par kahdu dihwainu gadijumu, kas notizis, teesajot uz elektrisko krehsla kahdu laupitaju. **Pehz tam, kad tas nonemts no krehsla un ahrsts konstatejis nahwi, „mironis" sahzis israhdit dsihwibas pasihmes un pat peezehlees no sawas weetas.** Sargi tuhlit metuschees tam twirsû, bet **teem bijuši jaistur deesgan sihwa zihna, eekams isdewees noteesato otrreiz nosehdinat uz elektrisko krehsla un sodit pa otram lahgam.** Wisa nahwes soda operazija ilgusi 22 minutes.

Kustiba pret ahrejeem aisnehmumeem Wahzijâ.

LTA. Berlinê, 1. nowembrî. Wahzijas ahrleetu ministrs Stresemans wakar tureja runu Dresdenes tirgotaju konferenzê. Winsch aisrahdija, ka **jauni Wahzijas aisnehmumi ahrsemês esot attaisnojami tikai tad, ja eeguhtos lihdsekłus pilnigi welti produktiwaem kapitala eguldijumeem.** Tahlak ministrs usstahjâs pret „swehtku sehrgu", kas patlaban esot pahrnehmuši Wahziju.

Ri Berlinê.

LTA. Berlinê, 1. nowembrî. Schoriht Berlinê eeradâs sem Japanas pahrwaldibas atrodoschais Korejas waldineeks Ri kopâ ar kundsi un plaschu switu. Stazijâ to **sagaidija Japanas wehstneeks un Wahzijas ahrleetu ministrijas pahrstahwji.**

Dr. fon Pritwizs — Wahzijas wehstneeks Waschingtonâ.

LTA. Berlinê, 1. nowembrî. Pehz laikraksstu sinam **par jauno wahzu wehstneeku Waschingtonâ israndsits lihdschinejais Romas wehstneezibas padomneeks Dr. fon Pritwizs.**

Ungarijas ministrs apmehtats akmeneem.

LTA. Berlinê, 1. nowembrî. No Budapeschtas sino, ka Erschekwaz sahdschâ 20 jauni semneeki **usbrukuschi Ungarijas eekschleetu ministra bedrim Schtranijawsktim, apmehtajot wina automobili ar akmeneem.** Wizeministrs nopeetni eewainots jejâ un atwests slimnizâ asinim nopluhdis.

Grâmatu draugu ievêribai!

Vêl nedaudz eksempl. dabujami ar 50% rab

PORUKU JÂŅA KOPOTI RAKSTI

A. Golta grâm. apgâdn. Rigâ, Kr. Barona ielâ 20/22

A/S. „Latvijas Eksports-Imports Golts & b-dri" veikalâ

Jauni eelu satikſmes reguleschanas noteikumi

Pehdejâ laikâ stipri attihstijusees satikſmes kustiba Rigas eelâs. Katru deenu noteek daudſ nelaimes gadijumu, kureem par upuri kriht ne tikai eelas gahjeji, bet ari satikſmes lihdſekli. Daudſas reises nelaimes gadijumam par eemeſlu ir ne tikai neuſmaniba, bet weenkahrſchi satikſmes noteikumu neeewehroſchana uz muhſu pilſehtas eelam.

Schinis deenâs **Rigas prefektura isdod ihſus noteikumus satikſmes reguleschanai, kuru mehrkis nowehrſt nelaimes gadijumus.**

Katram eelas gahjejam jaſin ſekoſchi weenkahrſchi noteikumi: **kahjneekam weenmehr jaeet pa eelas labo puſi.** Dodot zeku pretimnahzejam, weenmehr japagreeſchas uz labo puſi. Uz trotuareem nedrikſt ſtahwet puhli jeb grupâ. Pahrejot eelu kahjneekam jabuht weenmehr uſmanigam un wiſa ſawa uſmaniba jawehrſch tikai uz to. Ja kahjneekam pretim waj no ſahneem brauz automobils, waj pajuhgs, tahdâ gadijeenâ labaki apſtahtees un nogaidit kamehr tas aiſbrauz garam, bet neſkraidit uſtraukumâ turp un atpakaļ.

Swarigakais noteikums **pee eelas pahrejas — weenmehr eet taiſnâ linijâ uz trotuara puſi, bet ne eeſahnus.** Noejot no trotuara, kahjneekam weenmehr japaſlatas uz kreiſo puſi, tâ ka breeſmas war tikai draudet weenmehr no tâs puſes. Noejot lihds eelas widum, japaſlatas atkal uz labo puſi, tâ ka brauzejus war gaidit tikai no tâs puſes.

Nekad nedrikſt lekt no ejoſcha tramvaja, lai nepakluptu un krihtot ſewi neeewainotu. Ari **garambrauzoſchs automobils tahdâ gadijeenâ weegli war uſbraukt wirſû.** Tâpat ari nedrikſt dſihtees pakaļ ejoſcham tramvajam. Eetaupot daſchas minutes zilweks riſkê ar ſawu dſihwibu.

Ejot pa **kaku eelu newajag aiſmirſt, ka ſcheit automobiļu kuſtiba atkauta tikai no Walnu eelas Daugawmalas wirſeenâ un tâ tad kahjneekam breeſmas war draudet tikai no tâs puſes.** Turpretim Grehzineeku un Audeju eelâ brauzejeem atkauts braukt tikai no Daugawmalas puſes. Sewiſchki jabuht uſmanigam pahrejot eelu ſeetweetem un behrneem. Pilſoneem jaeegaumê, ka polizijas kahrtibneeks nekad teem neatteikſees sneegt paſkaidrojumus pee eelas pahreeſchanas, uz kuras kuſtiba loti dſihwa

Sukuburs

Kautkas traks!

Wehtras un negaiſi. — Kâ lai no ſehklinas iſaug ſtahds? — 49 waj 50? — Bekeri iſeet uz eelas. — Waj mehs eksportesim ſiltas bulkas? — Eelahps uz zauruma. — Kameelis naw deegs. — Jaunakee ſaſneegumi drehbnee zibâ un medizinâ. — Waj pahrgreestu nabas ſaiti war ſaſeet? — Neſehjat wehju!

Kautkas traks! — tas ir weenigais wirsraksts, ko es wareju likt ſawam feletonam.

Teeſcham — kautkas traks!

Wehtras un negaiſi, beſ apſtahjas, beſ mitas. Weens wehtras ſignals wehl naw nolaists, kad otrs jau augſchâ. Un tâ tas wiſur. Neween uz juhras, bet ari eelâs un bulwaros.

Wehtras un negaiſi wiſâ dſihwê un dſihwes kwintesenzê—politikâ. Weena interpelazija wehl naw zaurſkatita, kad eeſneedſ jau otru, bet treſchai wahz parakſtus.

Wehtras un wehji. Te nordoſts, te ſüdweſts. Zik daudſi leeli wihri ſchajâs deenâs paleek ſmeekligi, dſihdamees pakaļ ſaweem katlineem un zilindreem!

Nu, ſakat paſchi, kâ lai tahdâ laikâ domâ par ſehklam un ſehſchanu? Bet kahda runaſchana iſnahk beſ domaſchanas, to mehs jau dſirdejâm.

Mans preekſchâkums: nahkamâ Saeimas ſehdê wiſeem deputateem iſdalit broſchuru „Kâ no ſehklinas iſaug ſtahds?" Un wehl — apzereſchanai — lihdſibu no ſwehteem rakſteem par ſehjeju.

Un katrs tuhlin redſês, zik kluhmigi jau ſenlaikus eet ar ſehklam. Zita kriht uz akmeneem, zitu apehd putni... Un ari ta, kas paleek kabatâ, tak newar neſt nekahdus leelos augļus. Daudſ, ja 4 proz. mehneſi.

Un ſehklas fonda jautajums ar to, man ſchkeet, buhtu iſſmelts neween faktiſki (kas jau notizis fakts), bet ari formeli. Un to leetu wareku iſbeigt. Beſ ſihleſchanas ar zipareem — 49 waj 50?

Bet kautkas gluſchi traks ir ar bekereem. Čee ſaſauz protesta ſapulzes un taiſas iſeet uz eelas. Gatawojas ſtreikam. Un tas nu naw joks. Tagad wini praſa tautas nobalſoſchanu par ſiltâm bulkam rihtos.

Bet waj juhs nejuhtat, ka te aug jauni draudi ratifizetajam tirdſneezibas lihgumam. Drihſ wini praſis ſawu daļu kreewu paſuhtijumos. Siltu bulku eksports uz SPRS! Un tam ir pamats pehz deklarazijas par 7 ſtundu darba deenu winpus robeſchai.

Bet ko tad ſazis ziti? Peemehram, kurpneeki. No teem jau bija dſirdama kâ kurneſchana — apawus kreewi negribot eepirkt.

Un drehbneekmeiſtari? Man nupat bija ſaruna ar weenu no wineem.

Winſch ſehdeja uz galda un wehra deegu adatâ. Winam preekſchâ bija manas zauras bikſas.

„Kameelis naw deegs, bet tak iſeet zauri adatas azij . . . Ar mokam, ſinams. Tâpat ar to tirdſneezibas lihgumu. Tas ir tikpat kâ eelahps tahdâ paſchkidrâ weetâ . . . Tas zaurums jums, kungs, no galwas darba un ſehdeſchanas. Un deesgan mehs wiſi eſam ſehdejuſchi un gaidijuſchi — zauras bikſas padeldejuſchi. Tahds eelahps tagad ir makten weetâ. Tikai—neapdedſinateees! — gludeklis wehl karſts... Ja mehs tos eelahpus nemſim no tâm paſchâm bikſâm, tad iſnahks kâ paſakâ ar Trischkas mehteli. Uz kredita, kungs, newar . . ."

Padomju Kreewijas un Latwijas robeſchapſardſiba militariſejama.

N. Wakar eekſchleetu ministrijâ ſanahza **kahrtejâ robeſchapſardſibas reorganizacijas ſehde, kura galigâ weidâ peenehma, ka robeſchapſardſiba uz pad. Kreewijas robeſchas militariſejama.** Finanſu ministrijas pahrſtahwis aiſrahdija, ka ministrija buhtu ar meeru aſignet leelakas ſumas, kas wajadſigas **robeſchu droſchakai apſardſibai.** Pehz ilgakâm debatem komiſija peenehma trihs daſchadus projektus, kurus zels preekſchâ finanſu ministrijai.

Komiſijai tuwakâs deenâs jaiſſtrahdâ aprehkini un jaeeſneedſ finanſu ministrijai, kura tos wirſis likumigâ kahrtâ ministru kabinetâ.

Es aiſgahju no wina atjaunotâs bikſâs uſſahkt jaunu dſihwi.

Redſat, ko eeſpehj jaunee ſaſneegumi drehbneezibâ. Kaut tâpat bijts ar tirdſneezibas lihgumu!

Medizina, ſpezieli kirurgija ir ſamehrâ atpakaļpalikuſi ſinatne. Bet ari tur tagad noteek trakas leetas.

Gatawojas demonſtret pahrgreestâs nabas ſaites atkalſaſeeſchanu. Kautkas traks!

Gaidiſim 4. nowembri. Tad redſeſchot, ar ko ir ſaſeets Ulmanis, ar ko Blodneeks.

Bet waldiba peepuhſch waigus un aptura wehju, lai nebuhtu japkauj wehtra.

Jo, nedod Deews, ja nahkamâ ſehdê atkal nogahſchas radio antena — kas wehtras laikâ wiſs newar gaditees! — tad ir jauns peeprasijums kâ likts:

Waj waldibai ir ſinams, ka atkal plosas wehtra ar 10—11 balles leelu ſtiprumu . . . Un kahdus ſolus wina domâ ſpert zeetuſcho radioſaku aiſſardſibas labâ.

Apturat elpu! Neſehjat wehju, lai naw japkauj wehtra.

Tas ir mans pehdejais padoms ſchais trakos laikos. Sukuburs.

Katram, ari mazumâ, par fabr. cenam

dabu ami **T. ŠNIKVALDA apavi**

Mar.as ielâ 9 — Tirgoņu ielâ 22

»Pēdējā Brīdī«

rīta izdevums

plk. 6 rītā

sākot ar svētdienu

6. novembrī

2 reizes dienā

Pēcpusdienās

sākot ar pirmdienu

7. novembrī

»Pieci santimi«

»Pēdējā Brīdī«

vakara izdevums.

Adolfs Erfs

Krituschee

Ar ſkumjam ſekojam mehs tumſcham rehgam:
Uz elli ehnains zelſch tam aiſlokas;
No launâ liktena ſcheit welti behgam,
Kad ſejâs eſihmets jau mahtes meeſâs tas.

Schis ſihmes dihwainâs es eeraudſiju,
Pehz ſmaida ſpoguli reif ſawa mekledams:
Starp krituſcheem tad pirmo reiſi biju,
Kur azis iſmiſums ikweenam ſaſkatams.

Zits zitu paſinâm ſchai dſihru nakti —
Pilns ſchauſmu raudſijâs pahr glahſi katrs ſkats,
Jo baigu nojautu bij pilni kakti:
Ikweenam ſataiſits tur nahwes moku rats.

Gan glahſes ſaplehſâm pirms Winu ſweizâm,
Kurſch ſtiklos ſakrupa kâ ſmihnâ atwirgts kehms.
Uz muhſchu arbeewas zits zitam teizâm,
Nakts kluſums iſſchkihra muhs wiſus dſiſch un mehms.

Bet kas jau notizis — waj groſams bija?
Kad wakars peenahza, Winſch atkal luhkojâs
Uz mums no debeſim un pawadija
Lihdſ burwim waidoſchâm, kas lehni aiſwehrâs.

Tur ſewi apzeram ſchis ſawas mokas
Un tizet netizam, ka buhs tâm kahdreiz gals:
Gan ſpoſchu bikeri zek ilgu rokas,
Bet aiſpihdumam tur jau gataws dunčſcha ſpals.

Kad wahrdos neihſtos no ſewis behgam,
Tatâs ſiņus gaiſchumu mums bahlâs ſejâs met.
Tur ſkumji ſekojam mehs tumſcham rehgam,
Kur gaiſmas krituſcheem wairs muhſcham neredſet.

Adolfs Erfs.

Dioneo

Aiſleegta luga par Napoleonu

Ko laikraksts ſazija par karaleeni Wiktoriju. — Dſimuma jautajums uz ſkatuwes. — Interese pret Napoleonu. — Katrs zilweks — ſawedejs.

(No „Pehdejâ Brihdî" paſtahwigâ Londonas korespondenta).

Kas uſmanigi ſeko anglu literaturai un ſabeedriſkai dſihwei, buhs dſirdejis par jauno lugu, kuras dehl tagad iſzehlees afs konflikts starp teatra direkziju un zenſuru.

Anglu rakſtneeks, laidams klajâ grahmatu, ir brihwaks, nekâ wina kolegi zitâs ſemês. Naw filoſofiſku, ſoziologiſku, waj religioſu jautajumu, kurus anglu rakſtneeks newaretu apſpreeſt teeſchi. Ja tikai winſch teeſchi neuſaizina uz ſazelſchanos un ſlepkawibam, tas war graut gadu ſimtenos nodibinajuſchos kultu un ar wiſaſako kritiku apdraudet karalu walſtis.

„Pehz ſawâm ſpehjam un ſapraſchanas karaleenei Wiktorijai pateeſibâ wajadſeja ſtahwet pee welas ballas. Liktenis winu bija noſehdinajis uz trona. Kaut wina iſpilditu jel tos weenkahrſchos peenahkumus, ko no winas praſa un par kureem ta ſanem tik augſtu atalgojumu". Tâ kahdreiz rakſtija „Raynold's Newspaper". Schis maſais zitats mums rahda, kahda brihwiba ir anglu rakſtneekam.

Bet ja publizists, waj ſinatneeks ir pilnigi brihwi, tad to paſchu nekahdâ ſinâ newar teikt par anglu dramaturgu, **kuram paſtahwigi iſnahk ſadurſmes ar teatra zenſoru waj „karala laſitaju", kâ ofiziali ſauzas inſpektors.** Teatra zenſors aiſleedſa israhdit Ibſena „Spokus" un Bernharda Schowa — "Uorren kundſes profeſija". Schi luga uſrakſtita jau 35 gadus atpakaļ, tad pat ari eeſpeeſta. Wiſâs zitâs ſemês ta israhdita, bet Anglijâ to atlahwa tikai pehz kara.

Teatra zenſors neatlahwa israhdit ari ſpehzigo un wiſai dramatiſko Grenwila Barkera lugu „Saudejums". Lugu aiſleedſa israhdit ne tadehl, ka tajâ darbojas ministri un tank nepareiſâ gaiſmâ attehlota kabineta ſehde, bet tadehl, ka energiſkais un apdahwinatais dramas waronis Trebls padodas azumirkligam kahrdinajumam ſeeweetes klahtbuhtnê. Dramas tahlakâ darbiba un tragiſkais atriſinajums pamatojas un ſchis azumirkligâs aiſrauſchanâs ſekam.

Jaſaka, ka angli lihdſ pehdejam laikam drihſak noleedſoſchi iſturejuſchees pret to, lai uz ſkatuwes apſpreeſtu ſozialus jautajumus (kâ iſnehmums minams tikai Bernars Schows un pa daļai Galſourts). Wiſpahr angli domâ, ka ſchee jautajumi jaiſtirſâ grahmatâs, laikrakſtos, parlamentâ, bet newis uz ſkatuwes, kur tos war attehlot nepareiſi. Anglu zenſors naw pret ſozialeem jautajumeem, ja tee noſtahditi tik aſi, kâ Golſuorta ſozialiſtiſkâs dramâs — „Taiſniba" waj „Streiki".

„Karala laſitajs" dramaturgeem ſaka: „Kungi, apſpreeſcheet, kahdus jautajumus gribedami, eſeet radikali, ſozialiſti, waj pat anarkiſti, man tur naw nekas pretim. Tikai luhdſami, nepeeſkaratees „dſimuma jautajumam" un wiſam tam, kas ſchahdâ, waj tahdâ kahrtâ uz to ſihmejas". Wiſas iſrahdei (bet ne drukâ) aiſleegtâs lugas peedereja taiſni pee ſchîs kategorijas.

Pehz kara teatra zenſura „uſlabojâs" un uz ſkatuwes parahdijâs tahdas lugas, kas ilgi bija aiſleegtas, to ſkaitâ „Spoki", „Uorren kundſes profeſija" u. z....„Karalas laſitaju" pahrnem ſchauſmas, kad tas ſarunajas ar ſchurnaliſteem par tagadejo teatri, bet winſch neuſdroſchinas lugas aiſleegt. Tomehr ſchad un tad winam uſnahk bardſibas periodi, un tad iſzelas aſi konflikti, kâ peem., tagad.

Konflikts iſzehlees... Napoleona dehl. Par ſcho waldneeku, kâ wiſeem ſinams, pehdejâ laikâ parahdijuſchees wairâki wehſturiſki pehtijumi, romani un lugas. Nekur zitur wiſâ paſaulê Napoleona nowehrtejums naw tik populars, kâ Anglijâ. Peewedſchu tikai daſchus peemehrus.

1801. gadâ, kad noſkehdſa pirmo meetu ar Franzîju, Londonâ pahr lordmera pili pazehlâs uſrakſts — „Bonaparts — paſaules glahbejs". Pehz diweem gadeem lordmers iſlaida proklamaziju, kurâ minetas ſchahdas ſekas no Bonaparta eebrukuma Anglijâ: „Wiſpahriga laupiſchana; wiſu redſamako zilweku iſnihzinaſchana wiſâs partijâs; wiſu ſchkiru ſeeweeſchu iſwaroſchana; behrnu nogalinaſchana; ruhpneezibas iſpoſtiſchana; wiſu ſtrahdneeku truhkums; bads ar wiſâm bada ſchauſmam; deſpotiſma triumfs; anglu iſſuhtiſchana uz tahlâm ſemem". Proklamazija beidſâs ſekoſchi: „Angli, gatawojatees uz pretoſchanos!"

Neſeno paſaules glahbeju tagad ſauza par tiranu, breeſmoni, ſlepkawu un welna kalpu. „Napoleonu peeminês ari tad, kad Parife jau gulês drupâs", paregoja fers Artſchibalds Aliſons. „Napoleona darbi dſihwos ilgak kâ Panteona welwes: wiſi atzeras Makedonijas Aleksandru, kautgan wina kapa weetu neſina neweens". „Milſigâs Napoleona uſwaras leezina par zilweka pahrdabigu ſpehku, bet beſ ihſti leela zilweka paſihmem," ſaka Stuarts Gleki. „Napoleona wahrds lihdſ paſaules galam eedweſmês epiſkos rakſtneekus," teiza fers Dſchons Sims. No otras puſes, Karleils ſawâ grahmatâ „Waroni un waronu deewinaſchana" iſdſehſch Napoleona ſlawas oreolu. Pehz wehſturneeka domam, Napoleons nemaſ naw waronis, kâ peem. Kromwels.

Un luhk tagad Anglijâ, kâ ari zitur no jauna rodas intereſe par Napoleonu un wina dihwaino likteni. Tagad angleem neinteresê warona kara gahjeni, ne tas ka wina dehl bojâ aiſgahjuſchas gandrihſ divi miljoni zilweku dſihwibas. Angleem patlaban intereſê Napoleona mihlas dehkas. Taiſni uz ſchî pamata tagad radees konflikts ſtarp teatra direkziju un „karala laſitaju". Laſitajeem droſchi ween buhs ſinams, ka Napoleona mihlas dehkas tikpat labi iſpehtitas, kâ wina uſwaras pee Jenas, Wagramas, waj Austerlizas.

Man preekſchâ jaunais pehtijums: Napoleons un wina draudſene". Stahſta, ka Napoleons ſawos kara gahjeenos wiſur wadajis ſew lihdſ „Werteru", ko beeſchi laſijis. Gete, ſawâs wehſtulês, ſtahſtidams par ſatikſchanos ar Napoleonu 1808. g., ar wahji apſlehptu lepnumu rakſta, ka waldneeks runajis ar winu par „Werteru". Tomehr Napoleona paſcha romani ir ahrkahrtigi primitiwi un loti maſ atgahdina „Jaunâ Wertera zeeſchanas".

Leelâ kara wadona mihlas dehkas leelako daļu pahrak „kareiwiſkas". Seeweetei, kas bij eepatikuſees Napoleonam ar kahdu eewehrojamu generali aiſſuhtija uſaizinajumu waj pawehli eerasties uz ſatikſchanos. Un ar to „romans" bij iſſmelts.

Pariſeeſcheem ſchahdi kareiwju romani loti patikâs. Nemſchu peem. tikai maſu epiſodi no tikko peeminetâs grahmatas „Napoleons un wina draudſene". „Wiſa Pariſe ſinaja, ka mademoiſelle Schorſch (eewehrojamâ aktriſe) apmekleja S. Klu, kur ta eeraudſija pee ſawâm kahjam paſaules uſwaretaju. Daſchas deenas pehz ſchîs ſatikſchanâs Napoleons apmekleja teatri, kur israhdija traqediju „Zinna". Tikko m-elle Schorſch ſawâ lomâ iſrunaja wahrdus: „Ja ſawaldſinaju Zinnu, tad ſawaldſinaſchu ari daudſus zitus", teatri atſkaneja ſtipri aplauſi. Wiſu azis wehrſâs uz pirmâ konſula loſchu, jo Napoleonam, kâ likâs, tahda uſmaniba bij loti pa prahtam."

Kâ leekas, katrâ zilwekâ ſlehpjas ne tikai akmens laikmeta meſchonis, kâ to apgalwo Froids, bet ari mihletajs — ſawedejs waj ſawedeja.

Tagad par lugu, kuras dehl iſzehlees konflikts. Schî luga ſauzas „Elbas herzogeene". Lugas autors Aubry Hopwoods, azimredſot, tikai pahrſtrahdajis ſkatuwei frantſchu ſtahſtu. Darbiba noriſinas uz Elbas ſalas, taiſni pirms Napoleona behgſchanas. Gahſtais waldneeks, ſchkeet, ſameerinajees ar ſawu likteni un nolehmis lihdſ muhſcha galam palikt par maſâs ſalinas waldneeku.

Napoleonam ſahzees jauns romans. Winſch eeraudſijis ſkaiſto Eliſu, Elbas ſalas leelakâ tirgotaja ſeewu. Schis tirgotajs ir pirmais bagatneeks uz ſalinas un pilſonu gwardes preekſchneeks, kuram jaruhpejas par to, lai iſſuhtitais waldneeks neaiſbehgtu. Napoleons, kâ parafti, welti netehrê laiku uſmanibas parahdiſchanâ patihkamai ſkaiſtulei, bet noſuhta tai „pawehli" ar ſawu ſekretaru gen. Kambronu. Eliſai wakarâ jaeerodas Napoleona pilt, jabuht pret waldneeku laipnai un japaleek pee wina lihdſ rihtam. Par ſchahdu ſeewas laipnibu winas wihrs, kâ atalgojumu dabûs Elbas herzoga tituli. Skaiſtâ Eliſa kluhſt par herzogeeni.

Kundſei jaiſturas wihriſchkigi pret neiſbehgamo, ſwinigi paſino generalis-ſawedejs

Skaiſtâ Eliſa beſ ilgas kaweſchanâs dod ſawu peekriſchanu. Plkſt. 8 wakarâ winu nogahdâ pilt, pee kam pats apſardſibas preekſchneeks, t. i. ſkaiſtules wihrs, kâ to wina peenahkums praſa, noſtahjas ſem waldneeka gulamiſtabas logeem, lai ſargatu Napoleona un.. ſawas ſeewas meeru. Godkahrigajam tirgotajam herzoga titulis ir loti wilinoſchs. Zena par to winam neiſleekas wiſai augſta, jo weenâ naktî ſeewai gabals nenokritis. Un galu galâ ſatikſchanâs jau ari nenoteek ar weenkahrſchu mirſtigo, kaut ari gahſtu.

Skaiſtâ Eliſa lihdſ rihtam dreb ſawa peeluhdſeja gulamiſtabâ. Napoleons uz ſatikſchanos naw eeradees. No rihta noſtuidrojas, ka winſch no Elbas aiſbehdſis. Romans iſgudrots tikai tadehl, lai peemahnitu pilſonu ſardſi.

Tahda ir luga, kurai zenſors kategoriſki atſakas dot atlauju.

Londonâ.

Dioneo.

Jahnis Wainowſkis

Tahlâs ugunis

Stahſts.

(Beigas)

„Jaunas ilgu pilnas azis no lauku un meſchu meera pilnâ kluſuma weras tahlumâ, kur ſauzoſchas kwehlo pilſehtu ugunis . . . Tahlâs ugunis. Atraitnes dehls. Tad etaps numur otrais. Schîs jaunâs azis jau zaur okuliſta brillem — beeſee folianti ſaehd wiſgaiſchako redſi — no behnimu iſtabam raugas ſwaigſnês, pahri druhſmainam puhſim un eelu dſeeſtoſchâs ugunis, kas ſauz uz jauneem ſapņu kraſteem . . ."

Gluhds proteſtejoſchi ſakuſtejâs.

„Peedod, ka es tâ — maſleet ſaweem wahrdeem. Bet tâ tak apmehram tas bija, waj ne? Ja, un tahlee kraſti ar ſawâm ugunim kâ wiſoſcha fata morgana tikai ſauz un wilina, netwerami atkahpdamees. Bet tuwee dſihwes kraſti turpat azu preekſchâ peeſehrê un aiſ-

K. Ulmanis parego Kulturas fonda „isputeschanu", ja tas dos pabalstus Strahdneeku teatrim

Wakar sanahza pirmâ Kulturas fonda domes sehde schinî sesijâ. Prezedalijâs isglihtibas ministrs J. Rainis, deputati — R. Dukurs, K. Dehkens, H. Kaupinsch, E. Morizs, Kr. Eliass, Jes. Trafuns, Dr. G. Reinhards, O. Nonahzs, arkibiskaps J. Pommers, M. Nuroks, biskaps J. Ranzans, K. Ulmanis un A. Breedis. Sehdi wadija prezeksschsehdetajs Dr. P. Kalninsch. Sehde sahkâs deesgan meermihligi.

Bes eebildumeem sadala Kulturas fonda grahmatas un peeschkir sumas biblioteku turpinaschanai un pabalstus skolam. **Debates iszelas apspreeschot pabalstus teatreem.** Prowintschu teatreem peespreesch pusi no masâs domes preekschâ liktâm sumam, pee kam otru pusi nolemj sadalit zitadi. Bes eebildumeem peeschkir pabalstus teatreem Rigâ, sinatnu beedribam un kulturas beedribam Rigâ. Bisk. Pommers leek preekschâ peeschkirt pabalstu kreewu tautas teatrim, ko atleek. Leelakas pahrrunas iszelas apspreeschot jautajumu par pabalstu peeschkirschanu grahmatu isdoschanai un arkiwu pehtischanai Latwijas leetâs. Pehz garakâm debatem tomehr masâs domes preekschâ likto projektu apstiprina.

Sewischki asas debates iszelas, runajot par pabalstu peeschkirschanu strahdneeku teatrim un strahdneeku widusskolai no reserwes fonda sumam. **Dep. Ulmanis uz wisnoteiktako usstahjas pret schahda pabalsta peeschkirschanu strahdneeku teatrim.** Nerunadams prett pret pabalsta peeschkirschanu strahdneeku widusskolai, winsch uz noteiktako pastrihpo, ka

neatsihst sewischku strahdneeku teatri par wajadsigu un par atbalstamu.

Ja ministru kabinets esot sawâ laikâ peespreedis minetam strahdneeku teatrim 10 tuhkst. Ls, tâ ka tagad prasit wehl no Kulturas fonda, esot wairak kâ nekautrigi. „Kungi," winsch saka, „dodami pabalstus schahdeem „strahdneeku teatreem", juhs Kulturas fondu isputinaat! Bes tam ar schahdu rihzibu juhs dodeet Kulturas fonda pretineekeem asakos eerotschus rokâ, ar kureem tee ar leelâm sekmem apkaros Kulturas fondu un panahks wina likwideschanu". Ulmanim peeweenojas ari dep. **Reinhards,** kursch bes tam ari usstahjâs pret strahdneeku widusskolu, aprahdidams, ka soz.-dem. apsinigi kultiwejot schkiru naidu, un gribot radit kaut kahdu tur sewischku, ihpatneju „strahdneeku kulturu". Tahdâ pat garâ issakas ari dep. **A. Breedis. Balsojot tomehr paredsetos pabalstus strahdneeku teatrim un widusskolai ar soz. dem. balsim peenem, par ko usbudinajas dep. Reinhards un luhdsa protokolet, kas balsojuschi par un kas pret.**

Pahrunajot studentu stipendiju sadalischanu, masâ dome leek preekschâ **luhgt uniwersitates padomi sadalit Kulturas fonda sumas, kahdas paredsetas sinatnu augstskolu audsekņu pabalsteem, pee kam stipendiatu un noraidito luhgumu saraksts peesuhtit Kulturas fonda domei apstiprinaschanai.** To peenem ar peesihmi, ka pehdejos saraksts apstiprina masâ dome, lai netrauzetu pabalstu ismaksu. Isglihtibas ministrs J. Rainis leek preekschâ domei apstiprinat ministri bes portfeļa J. Pabehrsu par lozekli stipendiju komisijâ, kura sadala pabalstus Latgales studenteem. Nahkoscho sehdi noleek uz 28. nowembri.

Beidsot sahkusees muitoschanas nebuhschanu nowehrschana

Wakar sewischka starpresoru komisija, kurai ministru kabinets bija usdewis isstrahdat **preekschlikumus par muitas un pasu formalitatu weenkahrschoschanu teeschâ satikmê ar ahrsemem,** sneedsa savu sinojumu ministru kabinetam. Refereja ministru kabineta eezeltais padomes preekschsehdetajs, **finansu wizeministrs J. Bokalders.** Komisija atradusi, ka muitas un pasu kontrole buhtu apweenojama kâ laika tâ weetas sinâ no abu walstu puses un tapehz komisijai usdotz schini jautajumâ stahtees sakarâ **ar Leetawas un Igaunijas eestahdem.** Bagaschas wagonos jaeerihko atsewischkas nodalas weetejâs un teeschâs satikšmes suhtijumeem. Atteezibâ uz paschu satikšmi atsina, ka ta paahtrinama. Muitas kontroles punktu darbineeku sastahws uslabojams, pee kam punktu pahrsineem resp. rewidenteem bes weetejâm walodam japrot weena no sweschwalodam anglu waj frantschu un protams atteezibâ **pret pasaschkeercem japrot eeturet korektibas un laipnibas taktu.** Sastahwu uslaboschana ir saistita ar atalgojuma uslaboschanu muitas darbineekeem.

Sabeedrifkeem darbeem.

Ministru kabinets wakar atwehleja karabuhwneezibas pahrtwaldei besdarbneeku nodarbinaschanai pee daschadeem buhw- un remontdarbeem 29.000 latu.

Laukšaimneezibas ataschejs Schweizê, Austrijâ un Tschekoslowakijâ.

Lihdsschinejâ lauksaimneezibas atascheja Wahzijâ agronoma Seltina darba lauks ar wakardeenas ministru kabineta lehmumu paplaschinats ar Schweizi, Austriju un Tschekoslowakiju.

Kâ speegs ar gimeni pahrbrauzis pahr robeschu Kreewijâ

Kahds bijis robeschsargs mums raksta:

Plaschâs speegu organisazijas atklahschana uz Latwijas-Kreewijas robeschas sawiknojusi wisu sabeedribu. Un ne bes pamata, jo ta kahrtiba, kahda lihdz schim pastahweja uz robeschas, nekahdâ sinâ **negaranteja ne walsts, ne ari paschu robeschsargu personigo droschibu.** Kâ bijuscham robeschsargam man wisi schee apstahkli koti labi pasihstami un tamdehl droschi waru apgalwot, ka laikrakstu sinas nebuht naw pahrspihletas. Sinu neskaitamus gadijumus, **kur sargi sarihkojot dsihras saweem teescheem preekschneekeem, isdabujuschi paaugstinajumus,** waj ari panahkuschi sew newehlamu personu atlaischanu. **Karschu spehle, schuhposchana** parastas parahdibas. Neweenreis ween apstaigadams robeschu, redseju, ka daschos postenos lihdz nesamanai apdsehruschees ne tikai wisi sargi, bet ari paschi postenu preekschneeki. Schahdos gadijumos **robescha, protams, palika pilnigi neapsargata.** Waj tad wehl jabrihnas, ka pad. Kreewijas robeschsargeem bij sinams katra muhsu robeschsarga wahrds un postenu sastahws? Newar buht schaubu, ka robeschsargu starpâ lihdz schim ir bijuschi daudzi speegi. Peemehram Augschpils rajonâ, kurâ sawâ laikâ deeneju ari es, bija diwi usraugi, par kuru politisko pahrleezibu, leekas, neschaubijâs neweens. Schee zilweki bija eekluwuschi robeschsargos **zaur augstâm protekzijam un winu aismugure bija stipra, kâ Kinas muhris.** Preekschneezibas azis tee baudija pilnu ustizibu. Tee bija usraugs **Bnikis** un postena preekschneeks **Bebris.** Abi minetee robeschsargi beeschi satikâs ar kreewu augstakeem robeschsargeem un **neweenam nebija noslehpums, ka wini kreeweem sneedz swarigas sinas.** Preekschneeziba, kurai par to ne weenreis ween tika sinots, leetu noklusseja un nelikâs ne sinot. Beidsot kahdâ jaukâ deenâ, kad wisa augstakâ preekschneeziba jautri dsihroja, **wez. usraugs Bnikis meerigâ garâ sakrahwa sawas mantas wesumâ un kopâ ar wisu gimeni pahrbrauza pahr robeschu Kreewijâ.** Otrs — usraugs Bebris beidsot tomehr „eekrita" un tagad sehsch zeetumâ. Wisinteresantakais tomehr tas, ka **Bnika pahrbehgschanas leeta tika pilnigi noklusseta.** Schee naw weenigee gadijumi.

Ja robeschapsardsiba buhtu bijusi kautzik kahrtigak nostahdita un ja preekschneeziba nebuhtu uz wisu skatijusees zaur pirksteem, speegu organisazija buhtu likwideta jau sen atpakaļ.

Gribetos tizet, ka robeschapsardsibu tagad, pehz wisa notikuschâ teescham pahrweidos un uslabos, paaugstinot neezigâs robeschsargu algas un peegreeschot leelaku wehribu robeschsargu sastahwam.

Bij. robeschsargs.

Garlaiziba buhs Tew swescha,

ja lasisi ik wakarus

„Pehdejâ Brihdî" pehzpusdeenas isdewumu

„Peezi santimi"

kurâ atradisi wisjaunako informaziju par wiseem deenas notikumeem, saistoschus romanus un stahstus un wisdaschadako lasamo weetu.

Par 5 santimi

Tu buhsi ikdeenas apgahdats ar interesantako lasamo materialu wisam wakaram.

Kâ Walkas latweeschi eet uz Igauniju eedsert

Ar peesihmju grahmatinu Walkas pahrejas punktâ.

R. Jau peezi gadi pagahjuschi kopsch anglu plkw. Tallenta schkihreju komisija uz generalkartes nowilka lihkumaino liniju, **kurai bija schkirt Walkas latweeschus no Walkas igauneem.** Robescha nosprausta, eerihkoti pahrejas punkti un muitneeki azigi seko robeschpahrgahjejeem, kam aisdomigi tuklas kabatas. Senâs formalitates tagad atmestas un eekluht Igaunijâ tagad weegli.

Weesoschanâs kaiminu pawalstneeku mahjâs ir parasta leeta, bet eebrauzeji wehl schobaltu deenu apbrihno sarkan-baltos un meln-balt-silos „schlagbomus", kas sadala pilsehtas namu jumtus. **Sestdeenâs un swehtdeenâs, kad pee mums sewischki rosigi darbojas kuratori, pee mineteem „schlagbomeem" redsamas „swehtzekotaju" rindas.** Minetâs deenâs simteem ahrsemneeku steidsas uz Igaunijas Walkas „Sedu", kur netrauzeti war pee bufetes eebaudit glahsi A le Coque alus un igaunu schnabischa. Igauni par scheem „swehtzekineeku" pluhdeem berfê rokâs, jo Igaunijas Walkâ minetâs deenâs eepluhst desmiteem tuhkstoschu muhsu walutas, **kuru mehs seedojam schuhpibas apkaroschanas likumam. Neuemsimees aisstahwet krodsineekus, bet atsihmesim tikai paschu walzeneeschu wahrdus, ka muhsu tirgotaji buhtu ar meeru tirgotees diwas reises nedelâ, lai paturetu latweeschu rokâs to, kas aizpluhst sestdeenâs un swehtdeenâs uz Igauniju.** Jasaka, ka tahdos apstahklos, kâ dsihwo walzeneeschi, pazehluschâs nopeetnas balsis par to, ka Walkas dalitâ pilsehtâ waldibai buhtu kas jadara, lai paglahbtu to miljonu aizpluhschanu, kas tagad Walkas pahrejas punktâ ir parasta parahdiba.

Eerihkota dsertuwe.

Pee Tirsas pagasta „Ahscha" dsirnawam nesen tika atwehrts Waiwara 2. schk. traktеers, kas tagad sek pilnos seedos. Traktеera plaukschanu weizina tas apstahklis, ka **tur ari pret produkteem issneedz degwihnu.**

„Pastmeisters" peesawinajees 1000 Ls, pehz kam mehginajis aisschmaukt uz padomju Kreewiju

Linawas pasta palihga nodakas preekschneeks (Jaunlatgales apr.), Sergejs Ponomarews, kursch bija peesawinajees un pa dakai istehrejis ap 1000 Ls walsts naudas, mehginaja aismukt schinis deenâs uz SPRS. Par Ponomarewa eeraschanos Jaunlatgales meestâ, no kureenes tas gribeja turpinat zeku uz pad. Kreewiju, bija dabujusi sinat weetejâ policija, kura to aresteja. Areschtschanas brihdî Ponomarews eedsehra kahdu gifti, pee kam bes samanas sakima polizistu rokâs. Paschnahwneeku nogahdaja weetejâ ambulanzê un wina dsihwibu zer glahbt. Ir aisdomas, ka P. ari ir eemaisits SPRS speegu leetâ. Uz notikuma weetu isbrauza ismekleschanas teesnesis un pasta- telegrafa wirswaldes rewidents.

D.

Chlorodont zobu pasta

Balti zobi padara katru seju izteiksmīgu un skaistu. Biezi caur vienreizeju trišanu ar lieliski atsvaidzinošo **Chlorodont** zobu pastu zobi kļūst mirdzoši balti un iegūst brīnišķīgu ziloņkaulu spožumu. Īsts tikai zilizajā originaliepakojumā. Dabūjams visur. 1/1 tūbiņa Ls 1.20, 1/2 — Ls —.70

„500!"

Schana de la Hira romans.

(20. turpinajums)

aug duhkstim, smuhdschu smuhdscheem. Eet deenas un gadi, bet laiks ir apstahjees. Schkeet, nowezo schkiras, tautas un wisa zilweze. Kahds meegainums, kahda mantrausiga drebeschana par labo tradiziju un siltâs kulturas kaschokeem! Kahdas aptaukotas sirdis, atroseti muskuli un mihkstschauligas kaprisas mahgas!"

Dolens aisrahwees nemeerigi sokoja pa istabu, pawisam kâ aismirsis sawu weesi, kâ runadamees pats ar sewi.

„Bet tad tahlo ugunu weetâ kahds usrauj sehrkozinu, weenu, otru, treschu... Ugunsgrehks! Sadeg kaschoki un meegainais meers. Un zik laimigs ir zilweks, kad lihdz ar kaschokeem sadeg ar wina sihkâs ruhpes par teem lihdz ar wisâm kodem un ruhsu. Laimigs, ka winsch war eetihtees kaut zaurâ lupatu segâ!"

„Tu tâ domâ?" negribot eejautajâs Gluhds. „Bet waj ari paschi zilweki nesadeg lihdz? Un pajautâ apdeguscheem, zik tee laimigi par sawu zauro lupatu segu."

„Lai. Tas neko nepeerahda. Labak sadegt, nekâ pusmiruscheem gaisu saindet. Bet waj tas naw deewa zeenigs skats, wistihrakâ jaunradischana, — redset, kâ jaunais laika temps leek skreet un tezet wiseem scheem tisleem un kropkeem. Kâ aismirst sawu aisdusu aptaukotâs sirdis! Un par ko? Kaut par weenu klaipu bruhnas rupjas maises.

Kulturas wehrtibu bojâ eja? Warbuht. Sewras porzelans, gobeleni un 1001 nakts — kahjauteem uz krahmu tirgus... Jauno barbaru gahjeens, pehz kura seme paleek kaila un ispostita. Gruweschi un drupas. Labi. Bet jauno atsinu krasti? Jauno isjuhtu ugunis, kas pahrblahsmo dsihwi — kaut pirmatneju instinktu weidâ. Atjaunoschanâs bes Woronowa. Un kahdos grandiosos apmehros!"

„Bet waj juhsu jaunee krasti sawukahrt neaissehrê un neaisaug, jaunâs atsinas neisschuhst konserwetu dogmu netikumos, waj atkal nesahkas ta pati aptaukoschanâs?" eejautajâs Gluhds. „Leelais ugunsgrehks... Bet ja no apdeguschâm skrandam sahk atkal aust un lipinat kâ sirnekla tihklu to paschu wezo watetas peetizibas segu? Tu tam tizi, ka ta isnahks weenlihdz beesa un silta, wisu semes lodi apsedsoscha? Un ja ari, tad tomehr..."

„Naw apdroschinaschanas beedribu pret jauneem apwehrsumeem, tâpat kâ pret semes trihzem", eemeta starpâ Dolens. „Tad atkal war sahkt no gala. Galwenais — dsihwâ dsihwe, isjuhtu intensiwitate. Peemehram, tu pats. Nu, atsihstees, waj schonakt tawa sapnainâ pasiwitate nenodrebeja nesinamâ preekschâ?

Nesaschaudsâs duhre zihnas traukumê? Druszin dsihwaks tak tu biji kkuwis, itkâ usmodees, waj ne? Sawu kailo dsihwibu juti bes kahdas metafisikas..." Winsch nedabuja nobeigt, ne tam atbildet.

Schai brihdî pee durwim peedausija.

Dolens peezehlâs un isgahja, bet drihz atkal atgreesâs.

„Jau galâ", winsch teiza pawisam zitâ ikdeenischki garlaikotâ balsî.

„Ekskursija galâ, tagad guhsteknu apmaina. Juhsu brunotais arjergards aiseet un sauz ari tewi. Bet es gan eeteiktu tew masleet zitu marschrutu — uz pilsehtas uguneem. Es isdoschu tew apleezibu — atkauju."

Winsch ahtri usrakstija sihmogotu papiru un pasneedza to Gluhdam. Tas automatiski sanehma un pat nepateizâs.

Wini isgahja laukâ.

„Wisa pasaule ir schonakt diwâs dakâs. Weena — jums, otra muhsejâ," un Dolens ar plaschu schestu pret nakšnigâm debesim teescham itkâ sadalija wisu isplatijumu. „Juhsejee aiseet turp, mehs uz otru pusi."

„Bet rihtu?" — Gluhdam uz luhpam bija jautajums, bet winsch to neisteiza.

Bija skairds bes wahrdeem, ka schis zilweks te blakus rihtdeenu skaita par sawu, wisu un nedalitu.

„Uz redseschanos!"

„Sweiks!..."

„Wini paspeeda weens okram roku un isschkihrâs.

Aiz muhreem uz klaja lauka Gluhdu sanehma wehjsch. Dsestrs un swaidsinoschs. Augschâ mirdseja tahlas un sposchas swaigsnes.

Apskatijees Gluhds redseja, ka pilsehtas ugunis paleek winam aiz muguras, bet winsch pats eet kluusejoschu beedru widû, kas to itkâ aisdomigi eeslehdz no wisâm pusem. Kâ kahdu sweschneeku.

Bet waj winsch tahds ari nebij? pastbeja ahtra doma un atkal isgaisa.

Wehl gabalu gahjis, winsch juta, ka paleek ziteem eepakaļ. Masleet apstahjâs un eeklausijâs: tagad wairs dsirdeja tikai ahtrus steidsigus sokus, kas arween attahlinajâs.

Winsch wehlreiz atskatijâs uz pilsehtas ugunim, tad uz otru pusi, kur aisgahja ziti. Nu wairs nedsirdeja neko.

Pasaule diwâs dakâs, pusneapsinigi eedomaja winsch. Bet swaigsnes?

Winsch noskatija weenu no tâm, kas mirgoja neaugstu pahr apwahrkšni un sahka eet tâs wirseenâ. Tas neweda ne uz pilsehtu, ne ari turp, kur aisgahja ziti.

Schis zelsch bija kâ robeschlinija starp diwâm pasaulem. Uz kartem neeesihmets zelsch, par kuru nesin, kurp winsch aiswedis — warbuht uz kahdo trescho, jaunu pasauli.

Augschâ kâ tahlas ugunis mirdseja swaigsnes.

Jahnis Wainowskis.

„500!"

Schana de la Hira romans.

(20. turpinajums)

Ehdeeni mainijâs automatiski. Porzijas bija leelas un labi sagatawotas, ne ar ko neatschkirdamâs no diwdesmitâ gadu simtena ehdeeneem. Pahrokastojuschi, zelotaji panehma dahrgos sainischus un atgreesâs istabâ Nr. 101.

Pehz azumirkla pee durwim klauweja un uz sleekšņa parahdijâs pawadonis.

„Pulkstens astoni. Waj jums nepatiktu iseet pilsehtâ?"

„Ja, mehs eesim tuhlit. Kâ juhs sauz?"

„Berâ", atbildeja zilweks silajâ litwrejâ.

„Labi, Berâ, juhs pasuhtijât mums wadoni pa pilsehtas nomalem?"

„Ja, winsch gaida pee gaisa laukumina".

„Labi! Winsch kopâ ar mums nahks lihdz antikwaram, bet pehz tam aiswedis Kleweso kungu uz preekschpilsehtu un palihdsês tam noihret wasarnizu, bet mehs dosimees pee policijas preekschneeka."

„Klausos. Patwehlesit padot diwus paschlidotajus?"

„Ja."

„Luhdsu sekoseet man."

Berâ isgahja.

Koridori winsch seenâ attwehra masas durwtinas un sauza:

„Diwus paschlidotajus, diwas un tschetras weetas!"

Wisi tschetri zelotaji lihdz ar wadoni nostahjâs uz pahrbihdamâ tepika. D'Albanjaks un Forklijs ruhpigi tureja dahrgos sainus ar desmit tuhkstoscheem diwdesmitâ gadu simtena luidoru.

Scheem 200.000 frankeem tagad wajadseja buht daudz dahrgakeem, jo nominalai selta wehrtibai nahza klaht tas apstahklis, ka nauda bija koti weza. Bes tam Padujas policisti stahstija, ka selta ruhdas semes wirsû jau sen issihkuschas un senlaiku klanoschâs naudas weetâ stahjuschâs kreditbiketes — tahdu bagatu un warenu kompaniju akzijas, kas sagrahbuschas sawâs rokâs wisu jaunâs pasaules raschoschanu. Schis akzijas garanteja walsts un winu weeniba lihdzinajâs agrakeem 5 frankeem.

Zelotaji tahdâ kahrtâ zereja par sawu krahjumu dabut kreetnu sumiņu.

Gaisa laukuminâ Berâ teem stahdija preekschâ preekschpilsehtas pawadoni:

„Mans beedrs Zeloni."

Zelotajus gaidija 2 paschlidotaji, kas pilnigi lihdzinajâs Padujas polizijas paschlidotajeem, tikai bes magneteem un saules bedsinatajeem.

Letizija un Zeloni eesehdâs diwweetigâ lidmaschinâ, pahrejee tschetrweetigâ.

„Uz Metalurgijas kompanijas 30. biroju!" Berâ pawehleja lidotajam.

Pagahtnes zilweki nebrihnijâs. No Padujas polizistu nostahsteem wini sinaja, ka wisa raschoschanas monopolija peedereja peezeem wareneem tresteem: „Sinatnu un mahksla kompanijai", „Semkopibas un ruhpneezibas kompanijai", „Satikšmes zelu kompanijai", „Metalurgijas kompanijai" un „Tirdsneezibas kompanijai". Schee milsigee tresti ussuhga wisu privattirdsneezibu un privatihpaschumus; privattirgotaji un privatihpaschneeki gluschi weenkahrschi palika par trestu akzionareem.

No paschlidotajeem pagahtnes zilweki wehrigi apluhkoja Parisi. Pilsehtas ahrejais isskats bija stipri pahrmainijees, tomehr Senu, Elisejas laukus, Triumfa arku, Parises Deewmahtes Katedrali wehl wareja pasiht. Skursteni, jumti un aisewischki nami mijâs un jauzâs ar weenadeem diwdesmit stahwu nameem ar terasem jumtu weetâ. Diwdesmitâ gadusimtena duhmi un smakas nebija sajuhtami. Gaiss tihrs, pa eelam kustejâs tikai gahjeji — neweena automobila, waj pajuhga. Pahr pilsehtu lidinajâs desmiteem tuhkstoschi paschlidotaju. Monmartras kalna wirsotnê pazehlâs leela balta ehka, kuras sasadi rotaja seltiitz usrakstis: „Metalurgijas kompanija"; katram stahtwam bija sawa terase, numureta sileem skaitkeem. Paschlidotaji nolaidâs uz terases Nr. 30.

Pehz peezâm minutem d'Albanjaks, Letizija, Forklijs un Fultons sehdeja leelâ ehrtâ istabâ pee galda, no kura peezehlâs sirms, gludi noskuwees un ihsi apzirpees zilweks un teiza:

„Esmu antikwarâs nodalas direktors. Ar ko waru pakalpot, kungi?"

D'Albanjaks attwehra sawu pazinu un isbehra uz galda peezus tuhkstoschus mirdsoschu luidoru.

„Oho!" pahrsteigts eesauzâs direktors. „Kas tad tas? pagaideet! Ja, es nemaldos! Luidori! Diw . . . diwdesmitâ gadu simtena luidori! Un ari dewinpadsmitâ! Oho!"

Winsch usmeta d'Albanjakam aisdomigu un stingru skatu, sarauza usazis un sakneeba luhpas.

„Zik te ir schahdas naudas?"

„Peezi tuhkstoschi, kungs, un peezi tuhkstoschi kâ sainitî."

„Desmit tuhkstoschi! Oh!"

Direktors tikai ar mokam waldija ustraukumu, kuwa bahls un nerwosi slapinaja ar mehli pehkschni iskaltuschâs luhpas.

„Ihsti?" Naw wiltoti? Newar buht? Luidori usglabajuschees tikai musejos. Un pat muhsu, wisbagatakâ, winu ir tikai diwi simti!"

Winsch apzilaja naudas, swehra tâs uz delnas, lika tuwak pee azim, koda sobeem. Pehz tam winsch apsehdâs un eegrima domâs.

„Juhs gribat wisu to pahrdot?" winsch beidsot jautaja.

„Ja," meerigi atbildeja d'Albanjaks.

„Tas peeder jums tschetreem?"

„Ja, mums tschetreem."

„Kâ juhs tikat pee wineem?"

„Mehs tos atradâm juhrâ."

„Juhrâ? Kahdâ juhrâ?"

„Adriatijas. Semuhdens medibâs mehs usdubramees uz uhdenssahlem apauguschu tehrauda kasti. Tani mehs atradâm otru kasti, no koka, bet winâ schos diwus sainus."

Direktors dsiki nosarka.

Wina azis eedegâs, balss pahrgahja tschukstoschanâ, it kâ winsch baiditos, ka kahds nenoklausas.

„Kungi, juhs sinat, ka wiss, kas atrodas juhru, upju un eseru dibenos, peeder „Satikšmes kompanijai"?

„Sinam," stingri atbildeja d'Albanjaks, kautgan pirmo reis par to dsirdeja.

„Es pirkschu juhsu krahjumu. Es to pirkschu muhsu musejam. Bet tas sazels leelu trazi, kad pehz pahris mehnescheem es tos eerakstischu katalogâ un isstahdischu. Teikschu, ka nauda atrasta israkumos, kurus „Metalurgijas kompanija" isdara Pireneju kalnos. Juhs neko nesakat un nenododeet mani. Wiss, kas atrodas semê, peeder „Metalurgijas kompanijai".

Winsch apkluša, pasmaidija, un peemeedsis azis turpinaja:

„Juhs dartjât koti labi, ka greesatees pee manis. Ja jums buhtu eenahzis prahtâ greestees pee „Satikšmes zelu kompanijas," wini gluschi weenkahrschi pret neezigu atalgojumu jums krahjumu atnemtu."

„Es sinu," eesmehjâs d'Albanjaks, „un es ari sinu, zik sirsnigi juhs ruhpejatees par sawa musejа slatwu. Tapehz domaju, ka juhs neatteikšatees mums samaksat peenahzigo wehrtibu."

„Kungs, es waretu ar jums strihdetees un kauletees!" weikalneezisti atbildeja direktors. „Es jums waretu teikt: „Dodu jums tikdaudz. Ja negribat, greeschatees pee satikšmes zelu kompanijas. Ta jums dos daudz masak, waj ari nedos nemaz. Tas ir winas ihpaschums un naw winai jaatpehrk. Winai ir pilnigas teesibas jums to atnemt!" Luk tâ es jums waretu sazit, kungs! Bet es neteikschu to. Nemaz negribu jums slehpt, ka juhsu atradums mani besgala eepreezina, un es gribu to eegahdatees muhsu musejam. Kahdreiz 10.000 luidoru maksaja 200 000 franku, jeb muhsu naudâ 100.000 florinus. Neweenu florinu wairak, waj masak."

(Turpmak wehl.).

Schans de la Hirs.

Latweeschu dseesmu kulturas manifestazija Pragâ

(No „Pehdejâ Brihdî" Pragas korespondenta)

Latwju schurnalisti tscheku schurnalistu widû.

pehz pusdeenam, kuras deewa par godu latwju schurnalisteem Tschekoslowakijas ahrleetu ministrijas informazijas nodaļas direktors Gajeks. Usnehmumâ: Latwijas ahrleetu min. preses nodaļas waditajs Dr. A. Bihlmanis (1), tscheku schurnalistu saweenibas preekschsehdetajs sen. Bichls (2), Latwijas gen. konsuls Pragâ Krasts (3), dirigents Reiters (4), „Pehdejâ Brihdî" Pragas korespondents J. Pauls (5) u. z.

T. Reitera koris Smetanas sahlê Pragâ dod konzertu.
Usnehmums isdarits no Smetanas sahles lo schas konzerta programas pirmâs daļas laikâ.

25. oktobris Pragâ iswehrtâs par leelu latweeschu deenu. Bes pahrspihlejuma jasaka, ka ar Reitera kora eeraschanos Latwijai usmanibu weltija ne tikai musikalâ un kulturelâ Praga, bet ari politiskâ.

Tiklab stazijâ un weesnizâs, kur peenehma latweeschu schurnalistus, kâ ari Smetanas sahles fojê telpâs muhsu korespondentam bijusi isdewiba steigâ sarunatees ar wairakeem redsameem Tschekoslowakijas saheedribas pahrstahwjeem, kas **wisi kâ weenâ balsî usswehruschi Reitera kora weesoschanâs leelo nosihmi turpmako tscheku-latweeschu atteezibu nostiprinaschanâ ne tikai kulturas, bet ari politikas laukâ.**

Pragâ gaidija Rigas weesus un ruhpigi gatawojâs tos usnemt. Latweeschu leelâs deenas sagatawoschanai Pragâ bija nodibinata speziala komiteja Latwijas un latwju tautas drauga prof. Subatija wadibâ. **Leelu darbu kora konzertu sagatawoschanâ Tschekoslowakijâ darijis Latwijas generalkonsulats.** Tschekoslowakijas kori, sewischki „Krischkowska" koris, kas weesojâs Rigâ, gribeja weesmihlibu atmaksat ar weesmihlibu. Reitera kori gaidija ari Tschekoslowakijas dselsszelneeki, kas no Rigas atweduschi sew lihdz wislabakâs atminas par Latwiju.

Tahdâ kahrtâ wehl pirms Rigas weesu eeraschanâs Pragâ, wineem Tschekoslowakijâ jau bija sawi draugi preekschâ. Pehz brauzeena tscheku draugu skaits pawairoseeš daudzkahrtigi, jo tahdi panahkumi, kâ Reitera korim Pragâ, ir retî..

Mans kolegis E. Ramats, kursch eeradâs Pragâ lihdz ar Reitera kori, „Pehdejâ Brihdî" lasitajus eepasihstinaja ar brauzeena un kora usnemschanas leetischko pusi. Es puhleschos attehlot wispahrejo Pragas eedsihwotaju eespaidu schai eewehrojamâ latweeschu mahkslas deenâ.

Neparasti sirsnigi un tuws kontakts starp tschekeem un latweescheem nodibinajâs jau agri no rihta 25. oktobrî, kad Wilsona stazijas 1. klases sahlê pus 8 rihta tscheki apsweiza eeraduschos weesus, kad atskaneja „Krischkowska" kora pirmee wahrdi, dirigenta Hilmera wadibâ, kursch nehma wisdsihwako dalibu Reitera kora sagaidischanâ.

Schî dsila sirsniba neatstahja weesus wisu deenu, pat ofizialajâs peenemschanâs, kâ peemehram, pusdeenâs, kuras rihkoja Tschekoslowakijas ahrleetu ministrijas informazijas nodaļas direktors J. Gajeks par godu latweeschu schurnalisteem.

Schak meelastî Tschekoslowakijas prese eepasinâs un draudsigeem rokas speedeeneem apmainijâs ar Latwijas preses pahrstahwjeem. Draudsibu jo zeeschaki nostiprinaja ilgakâs sarunâs un domu ismainâs.

Galwenais Latwijas deenai Pragâ, protams, bija konzerts Smetanas sahlê, pilsehtas namâ. Schî skaistâ konzertu sahlê pilnigâ apgaismojumâ atstahja sewischki labu eespaidu. Jau pati par sewi ween schî sahle ar sawu architekturu, leelisko estradi un masiwâm loscham ir brihnischkiga. Labaku weetu Reitera korim Pragâ atrast newareja..

Sewischki leelisku sahle isskatijâs wakarâ, kad konzertâ bija klaht ministrs Dr. E. Beneschs, wina pal. ministrs Dr. K. Krofta, generalkonsuls Krasts un wairaki eewehrojami Tschekoslowakijas politisko un saheedrisko aprindu pahrstahwji.

Taisni plkst. 8 wakarâ Reitera koris nerimstoscheem aplauseem sagaidits usnahk us estrades. Tas bija apsweikums un reisê ar to korim awanss, ko Pragas publika dod wisai reti, bet ko ari schai wakarâ koris pahrpahrim atmaksaja. Jau pehz tschekoslowaku himnas, brihnischkigi isteiksmigi, skanigi un ar jauku dikziju atskaneja Reitera kora pateizibas aplausi, kas bija wehl stipraki par kora apsweikschanas aplauseem.

Eekarot Pragu naw tik weegli. Dseesmu kultura Pragâ stahw loti augsti, koru scheit daudz un starp teem tahdi, kâ slawenee Morawijas un Pragas skolotaju kori, kas atsihti wisâ pasaulê. Us Reitera kora Pragas konzertu, bez daschadeem simts wezeem latweeschu tautas draugeem, bija eeraduschees wairak kâ tuhkstots Pragas dseesmu zeenitaji, kas nowehrteja Reitera kori weenkahrschi kâ weenu no teem koreem, kas konzertê us Pragas estrades. Schee klausitaji nebija atnahkuschi lai parahditu korim kahdu laipnibu. Tee bija parastee Pragas konzertu apmekletaji, labi dseesmu pasineji un stingri kritiki. Un kad pehz katras nodseedatâs dseesmas T. Reitera energiskâ roka pehdejo reisi pazehlâs, es tihscham pahrlaidu azis sahlei, lai no klausitaju sejam wehrotu domas par kori. Neredseju nesajuhsminatus skatus, neredseju publikâ neweenu, kas neaplaudetu un neweheletos atkahrtojumu.

Sewischkus panahkumus latwju dseedoni guwa ar latweeschu tautas dseesmam. Wehl pehz konzerta beigam, pehz neskaitameem bis publika ilgi neisklihda, bet stahweja pee estrades un turpinaja issaukt Reiteru.

Starpbrihschos, kad dalas eespaidos, klausitaji ik brihdi atkahrtoja „wiborne" (leelisku), usswehra latweeschu tautas musikas wijigumu un sirsnibu, loti glaimojoschi atsauzâs par Reitera kora wokaleem sasneegumeem, par ta disziplinu, skanigumu u. t. t.

Garam ejot man isdewâs pahrmainit daschus wahrdus ar pasihstamo tscheku tautas dseesmu pasineju un slawu dseesmu krahsejuju Ludw. Kubu, kursch lihdz schim nebija dsirdejis latweeschu dseesmu. Winsch par to isteizâs loti atsinigi un loti nopreezajâs, kâ atnahzis us latweeschu konzertu.

Reitera koris eekaroja Pragu. Un wina uswara ir stipra!

Wakarâ Winograda nazionalâ namâ, banketâ, kur sapulzejâs Tschekoslowakijas mahkslineeku aprindu pahrstahwji un kur bija daudz latweeschu draugu no wisâm tscheku saheedribas aprindam, Reiteru un wina kori no jauna nebeidza juhsmigi zildinat.

Tikai plkst. 3 naktî noguru chee uswaretaji atgreesâs „Schweiglas kolegijâ", kur tee dewâs pee meera.

Noguruschi, bet apmeerinati par saweem panahkumeem.

Pragâ, 26. oktobrî, 1927.

J. Pauls.

Peezi Santîmi

5 Santîmi 1927

„Pehdejâ Brihdî"

wakara isdewums.

Wisleelakais lihdsstrahdneeku skaits

ir laikrakstam „Pehdejâ Brihdî". „Pehdejâ Brihdî" apweenojuschees muhsu spehjigakee publizisti, sinatneeki, rakstneeki, mahkslineeki, kritiki, sportisti un speziālisti wisâs nosarês. „Pehdejâ Brihdî" arween wairak paplaschinas un kuplak isweido sawu saturu „Pehdejâ Brihdî" rihzibâ ir **plaschs spezialkorespondentu tihkls** eekschsemê un wisos galwenos Wakareiropas zentros, kamdehl redakzijâ peenahkoscho informaziju beeschi nemas naw eespehjams eetilpinat weenâ laikrakstâ.

Lasitaju skaitam pawairojotees, „Pehdejâ Brihdî" isdeweji nolehmuschi

isdot diwus laikraksta isdewumus weenâ deenâ.

Turpmak „Pehdejâ Brihdî" sneegs informaziju par wisjaunakeem notikumeem un

isnahks agri no rihta,

bet „Pehdejâ Brihdî" wakara isdewums saukses

„Peezi santimi"

Lihdsstrahdneeku skaitam tuwakâs deenâs wehl paplaschinotees, „Pehdejâ Brihdî" rihta isdewumâ buhs eespehjams sneegt plaschakas nodaļas par **politiku, mahkslu, prowinzes pilsehtu un lauku dsihwi** un **lauksaimneezibu.** Joprojam „Pehdejâ Brihdî" eeweetos plaschu informaziju ar ilustrazijam par **eepreekschejâs deenas notikumeem, kura tagad nonahks lasitaju rokâs pus deenu ahtrak.**

„Pehdejâ Brihdî" rihta isdewums sneegs jau agri no rihta issmelošchu informaziju par eepreekschejâ wakara un nakts notikumeem Saeimâ un waldibâ, daschadâs eestahdês, teatros, Rigâ un prowinzê. „Pehdejâ Brihdî" **rihta isdewuma zena buhs tahda pati, kâ pahrejeem rihta laikraksteem,** bet informazijas, ilustraziju un satura bagatibas sinâ

„Pehdejâ Brihdî" rihta isdewums buhs weenigais plaschakais wakareiropejiska stila laikraksts.

Turpretim „Pehdejâ Brihdî" wakara isdewums buhs

wislehtakais laikraksts Latwijâ,

jo maksâs tikai **5 santimi** par numuru. „Peezi santimi" sneegs galwenâ kahrtâ

informaziju par tekoschâs deenas un wakara notikumeem un saistoschu lasamweelu,

bez tam daschadus konkursus, sazensibas usdewumus u. t. t. Lihdz ar to „Pehdejâ Brihdî" buhs **nepahrspehjams informazijas ahtruma sinâ.**

Pirmais „Pehdejâ Brihdî" rihta numurs isnahks swehtdeen, **6. nowembrî,** bet pirmais „Peezi santimi" numurs pirmdeen, **7. nowembrî**

Luhdsam lasitajus sekot aisrahdijumeem.

Perseete — schachmatiste.
Londonâ, Wait-hollâ notika schacha spehle, kurâ starp zitu peedalijâs perseete, madam Mursa. Spehjigâ schachmatiste nokluwa finalâ un uswareja ar 210,5 punkteem, pee kam maksimalais punktu skaits bija 297,5.

Kâ zehla beedribas namus 40 gadus atpakal

Lejaszeema labdaribas beedribas 40 gadu jubileja.

Swehtdeen, 20. oktobrî, Lejaszeema labdaribas beedriba swineja 40 gadu pastahweschanas swehtkus. Schee retee swetki bij radijuschi leelu interesi kâ Lejaszeemâ, tâ ari tahlakâs apkahrtnes eedsihwotajos. Swehtku weesi jau agri pehzpusdeenâ pildija plaschо beedribas sahli.

Swehtku weesu widû wehl redsam sirmo beedribas dibinataju Jekabu Stabulneeku, wairakus beedrus no beedribas darbibas pirmeem gadeem, starp teem sirmo beedribas godabeedri Behrsinu, kursch „Pehdejâ Brihdî" lihdsstrahdneekam pastahsta sekoschus interesantus momentus no beedribas darbibas pirmeem gadeem:

„Esmu seedojis Lejaszeema labdaribas beedribai sawas jaunibas gaischakos brihschus. Biju pirmais, kas sahka spehlet teatri Lejaszeemâ. Toreis tehloju galweno lomu lugâ „Mikus". Nebij nekahdu dekoraziju. No suhnam pagatawojâm flintis, mescha weetâ sanesjâm leelus kokus. Un seeweetes ... toreis sirds ween pukšteja, kad us skatuwes kahdai peespeedos klaht.

Beedribas namu usbuhwejâm no kolektiwa kapitala. Pirmais beedribas nams nodega. Pehz neilga laika usbuhwejâm jaunu.

Sahkums nebij postahwigu telpu teatra spehleschanai. Nadâs doma zelt pascheem sawu beedribas namu. Dascheem schî ideja likâs neiswedama, bet pateizotes daschu lejaszeemeeschu energiskam un neatlaidigam darbam drihz jau likâm pamatus beedribas namam. Naudu isbuhwei aisdewa Stabulneeks un Magasinsch. Daudzi beedri seedoja materialus un darba spehku. Pehz 5 gadeem beedribu peemekleja pirmais nelaimes gadijums. Nodega jaunzeltais beedribas nams. Tas nedewa eemeslu beedreem pagurt. Ar kolektiweem lihdzekleem lehrames pee nodegušchâ beedribas nama atjaunoschanas. To ari drihz weizâm un usbuhwejâm tagadejo beedribas namu. Waru teikt, ka dibinatajos, tâ ari mana laika beedros waldija leela satiziba, **sadarbiba un zeriba, kas pahrwarejusi daschadas dsihwes wehtras un juku laikus."**

Swinibas sahkâs plkst. 5 pehz pusdeenas ar swinigu aktu, kuru ar ihsu usrunu eewadija Lejaszeema labdaribas beedribas preekschneeks, usaizinot par Latwiju spehzigu, daiku un nazionalu nodseedat „Deews, swehti Latwiju!"

Walsts himnu nodseedaja weetejais koris dirigenta A. Muzeneeka wadibâ. Seko apsweikumi. Pirmais beedribai ussauza augstas laimes Lejaszeema peensaimneezibas saheedribas wahrdâ A. Baltinsch. Tad runâ laikraksta „Pehdejâ Brihdî" redakzijas pahrstahwis Wl. Schuminsch, Latwijas pretalkohola beedribas Lejaszeema nodaļas pahrstahwis skolotajs Knape, Lejaszeema otrâs pakahpes pamatskolas skolotaja J. Osole, Lejaszeema wanagu pahrstahwis W. Sarkis, Lejaszeema pagasta paschwaldibas pahrstahwis Upatneeks un Latwijas Kulturas Weizinaschanas beedribas Gulbenes nodaļas pahrstahwis. Beidzot wehl runaja pirmais beedribas dibinatajs sirmais Stabulneeks, aizinadams wisas tagadejâs beedribas pulzetees ap „mahmulu". Rakstiskus apsweikumus bij arsuhtijuschi: isglihtibas ministrs J. Rainis un d. z.

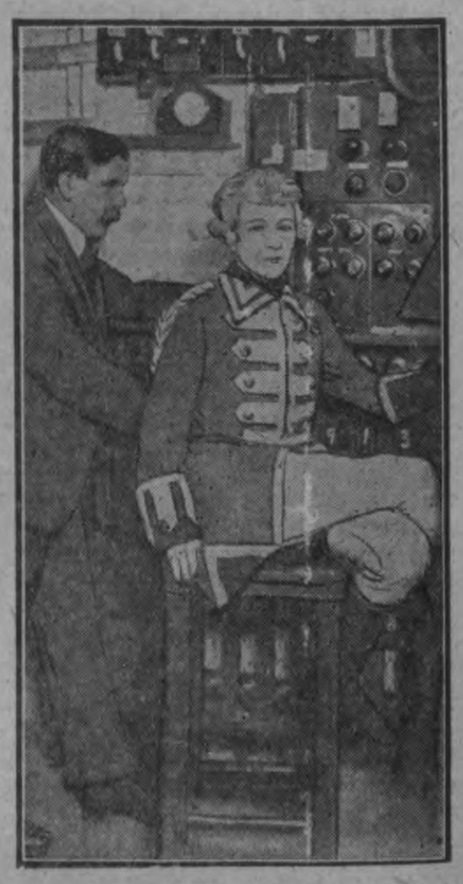

Seeweete reschisors.
Miss Gwained Wernon, kura wadija lugas „Pawils 1." reschiju. Lugu usweda M. Komisarschewska trupa Londonas galma teatri. Miss Wernon usnemta korneta Gardanowa lomâ, kuru wina ispildija.

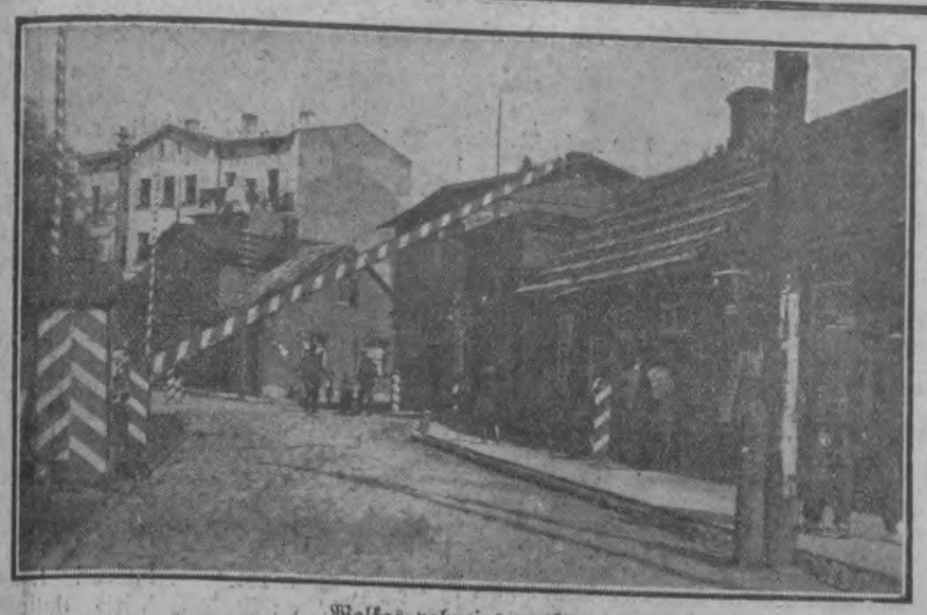

Walkas pahrejas punkts.
Par scho schauro trotuaru swehtdeenâs aisplukst uf Zgauniju latweeschu miljoni.
(Sk. tekstu 3. lapp.)

Teodors Reiters par sawu zelojumu

Par saweem eespaideem Tschekoslowakijâ dirigents **Teodors Reiters** muhsu lihdstrahdneekam latpni pastaidro:

„Zaur kultureleem sakareem ar zitâm tautam mehs wiswairak mahzamees pasiht sawus truhkumus un ari pareisi nowehrtet sawas labâs puses.

Nahkot sakarâ ar tautu, kahda ir tscheki, tikai redsam, zik daudz mehs stahwam eepakaš tibri ahrejâ organizasijâ un disziplinâ, kâ ari wispahrejos kulturas un mahkslas sasneegumos. Tscheku tauta augdama tik tuwu blakus leelajâm Eiropas kulturas tautam, punsawinajusees winu gadu simtenos raditâs wehrtibas, pee tam nemaz nesaudejot no sawâm nacionalâm ihpatnibam un paschu raditâm gara mantam.

Wini nem no zitâm tautam, kas teem noderigs, bet wisaugstak zeena sawu tautu, sawu semi un sawus garigos wadonus.

Pateescham brihnischka ir tscheku tauta! Tahdai war buht tikai gaischa nahkotne.

Kas atteezas uf muhsu sagaidischanu un usnemschanu, tad jaatsihstas, ka sastapâm neparedsêtu weesmihlibu un dsilu sirsnibu. Pastahwiga usruna: mihlee brahli, mahsas un draugi, muhs aisturtinaja lihdz asaram un tâs mehs redsejâm mirdsam ari winu azis.

Nonahkot pee robeschas mums likâs, ka muhs apkampj un wada kahda mihla, sirsniga roka.

Nauda

naw jaglabâ mahjâ. Nauda jatur droschibâ. Noguldat naudu Wislatwijas Laukssaimneeku Krahj-Aisdewu Sabeedribâ **„Selta Lats" Rigâ, Kalku eelâ 12 un Tukumâ, Tirgus laukumâ, 9.** Maksâ labas prozentes un ismaksâ bez usteikschanas. Isnêedz aisdewumus pret obligazijam un labibu. Sabeedribas garantiju kapitals pahrsnêedz 3 kahrtigi sabeedribas saistibas kopsumu.

Rute Elder Parisê. Amerikanu okeana lidotaja Rute Elder eerados no Barselonas ar sawu pawadoni Haldermani Parisê, kur to sagaidija ar leelu sajuhsmu.

P. Sehja — suhtnis Româ

Jau ilgaku laiku pehz suhtna Schumana aiseeschanas uf Parisi **Romas suhtna weeta bija wakanta.** Ap schis weetas kandidaturu wisu scho gadu diplomatiskâs un politiskâs aprindâs stipri daudz runaja par daschadâm kombinazijâm, saistitâm ar schi wakantâ postena aisweetoschanu. Starp zitu mineja, ka scho weetu peedahwaschot bijuscham suhtnim, kâ Româ tâ Parisê, Dr. M. Walteram. Tagad nu beidsot schis jautajums isschkirts. Ministru kabinets leek preekschâ par suhtni Româ eecelt **P. Sehju.**

Par wisu tika gahdats — par ehrtibam wagonos, par meeru un atpuhtu pirms konzerta un pat uf to muhs aisweda autobusos, lai nepeepuhletos pirms usstahschanâs.

Un paschâ konzertâ, — kahda usmaniba, kâ katrai dseesmai sekoja pehz tulkoteem teksteem, un lai gan wini klausijas muhsu dseesmâs pirmo reisi, tomehr **apbrihnojami pareisi nowehrteja gan paschas dseesmas par sewi, gan preekschnesumu.** Pehz katras konzerta dalas tikâm uf rokam tureti: desmiteem winu waldibas, mahklas, sinatnes un wisdaschadako organizasiju pahrstahwji nahza un zildinaja muhsu dseesmas tahdâ mehrâ, kahdâ nemaz nebijâm pelnijuschi. Neaismirstamas mums paliks deenas, kâ Pragâ, tâ Pilsenê. Neaismirstami tee laudis, kuri muhs no rihta lihdz wakaram wadija pa seltaino Pragu un pa skaisto semi.

Pateescham, schoreiz truhkst wahrdu, lai isteiktu tâs pateizibas juhtas, ko juhtam wisi pret ahrleetu ministri **Beneschu,** prof. **Suhatiju, Krischkowska** kori ar wina wadoni Hilmeru un preekschneeku Zersowski, Pragas un Pilsenes pilsehtam, tscheku dzelzszeltneekeem ar Kutscherowa kundzi, Bernaschkowu jkdzi un Raisslu preekschgalâ, kâ ari muhsu generalkonsulu Krastu ar kundzi."

Poku prese atsauzas par Reitera kori sirsnigi.

LTA. Warschawâ, 1. now. **Poku preses atsauksmes par Reitera kora konzertu Warschawâ loti zildinoschas.** „Kurjer Poranny" raksta, ka par **latwju kori newarot rakstit bez entusiasma.** Uskrihtot neween balsu daiskaniba un kora disziplina, bet ari neparasti augstais mahkslinecziskais interpretazijas lihmenis. Netikai dirigents Reiters, bet katrs kora dalibneeks esot ihsts mahkslinieks. **Wisâm nodseedatâm latwju komponistu dseesmam esot saws mahkslinecziskais stils, kas nekur nenowirsotees ne archaismâ, nedz wahzu „Liedertafel" banalitatês. Wiss esot tihra mahksla un winas deewinaschana.** Kora dalibneeki esot mahkslinieki ar augsti iskoptu dinamikas kulturu.

4. starptautiskâ aeronawigazijas kongresa atklahschana Româ, Kampidoljo pils leelâ sahlê. Widû, wirsneeka formâ, italu prinzis Potenziola. Latwju delegazija dibenâ pa kreisi.
(Sk. tekstu 6. lapp.)

Waldibas krises peektdeen wehl nebuhs

Jau pagahjuschâs peektdeenas sehdê bija jas stahwoklis, kura ar sawâm balsîm nepabalsta skaidrs, ka **nobalsoschana par sehklas fonda interpelazîju nebuhtu radijusi waldibas krisi, jo tai bija wairakums, kaut ari mazs.** Sinamas domstarpibas bija par weena koalizijas kreewu deputata balsoschanu un par wahzu frakzijas istureschanos. Ta sawa preekschstahwja runâ atsihmeja waldibas atbildi par neapmeerinoschu, **bet tajâ paschâ laikâ deklareja ustizibu tagadejâs waldibas wadibai.** Pehz muhsu informazijas **stahwoklis lihdz peektdeenai nekahdâ sinâ nemainijees par sliktu waldibai.** Minoritatei (schihdu un kreewu) deputatu starpâ walda weenprahtiba. Noska drojees ari wahzu frakzijas jas stahwoklis, kura ar sawâm balsîm nepabalsta ne weenu ne otru pusi, bet paliks neitrala.

Jaunu grupu peewilschanâ koalizijâ ari lihdz peektdeenai nekahdas pahrmainas naw sagaidamas. Noteiktas konkretas sarunas ar demokratisko centru un massemneeku bloku sahkses tikai pehz peektdeenas nobalsoschanas. Krisigo latgaleeschu peeweenoschanâs massemneeku blokam lihdz schim naw notikusi.

Semkopibas ministra Mitula liktenis, kâ dsirdams, isschkirts un winsch tuwakâ nahkotnê demisionês.

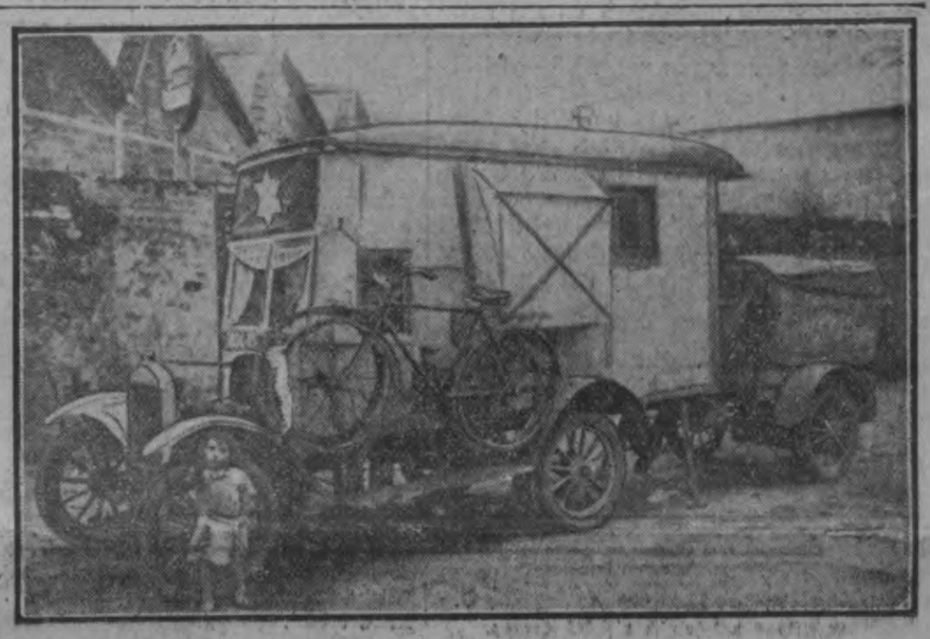

Modernee tschiganu rati.
Pagahjuschi tee laiki, kad noleesejis sirgelis waj nabaga ehselis wilka tschigana ratus. Tagad schis romantikas weetâ stahjees automobilis.

Amerikas seewischkigais „Pauls Waitmens".
Usnehmumâ redsama amerikanu dschesbenda karaleene Elsi Tile, kura patlaban usstahjâs Winê, un winas impresario. Tiles kundze dirigê lahdu dschesbenda kapeli, kurâ spêlê 18 gerles.

Nerwosa gaidischana Maskawâ

(No „Pehdejâ Brihdî" Maskawas korespondenta.)

Lihguma apspreeschanas deenu Saeimâ Maskawâ gaidija sewischki nerwosi. Sewischki asâ pehdejo deenu kampana pret lihgumu presê, kâ ari inzidents uf Kreewijas — Latwijas robeschas — wiss tas nerunaja par labu ratifizeschanai. **Un padomju sabeedriba, kâ ari ahrlietu un tirdsneezibas komisariati stipri schaubijâs, waj pee tahdas konjunkturas waldiba warês dabut wairakumu.**

Azimredsot tamdehl, lai jau laikâ sagatawotu padomju instanzes uf warbuhteju lihguma zaurkrischanu waj nodoschanu atpakal Saeimas komisijâs — TASS'a Rigas korespondents bij nosuhtijis uf Maskawu telegramu par „latweeschu reakzionarâs preses ismisuscheem usbrukumeem waldibai un lihgumam."

Muhsu Latwijas un tirdsneezibas preekschstahwneeziba wisu deenu gaidija sinas no Rigas. Naktî bij peenahkuschas sinas, ka apspreede atlikta. Domaja, ka lihguma ratifizeschana naw notikusi.

Nahkoschâ deenâ padomju laikrakstos neparahdijâs **neweena rindina par lihgumu,** isnemot tikai karikaturu „Iswestijâ", kurâ bija attehlota meitene (Latwija), kurai draud huligans (Anglija).

Treschdeen plkst. 12 un daschâs minutês sanehmu no TASS'a telegrafisku pasinojumu, ka **lihgums ratifizets.** Pehz daschâm minutem muhsu suhtnis Osols sanehma telegramu, kurâ scho sinojumu apstiprinaja. Suhtnim Osolam, kâ noskaidroju, personigi buhtu bijis loti nepatihkami, ja atbilde no Rigas buhtu negatiwa. Wina stahwoklis Maskawâ pehz wisa trokschna, sakarâ ar Latwijas tirdsneezibas delegazijas brauzeenu uf Maskawu, bij loti nedroschs.

„Iswestija" nodrukaja eewadrakstu: „Lihgums apstiprinats". Pahrejos laikrakstos eeweetotas tikai telegramas. Wisi rihta laikraksti wahza materialu par muhsu walsts ekonomisko attihstibu 1927. gada pehdejâ zeturksnî un sewischki par Latwijas eksportu un transitu pehdejâ laikâ.

Walsts ofizialâs eestahdes nekahdu sewischku preeku neisteiza. Kreewijas — Persijas lihgumu Maskawâ sanehma daudz juhsmigak. Kad Kreewija isdarîs pirmos pasuhtijumus, tad warês spreest par to, kâ padomju waldiba skatas uf tirdsneezibas lihgumu un zik winsch ir isdewigs Latwijai. P.

45 gadi apteekara darbâ

Lejaszeems. Prowisors Peteris Behrsinsch atstatiseez 6. nowembri sch. g. uf 45 gadu darbu farmazijas laukâ. Nesskatotees uf saweem 62 gadeem, jubilars wehl spirgts un nem dsihwu dalibu weetejâ sabeedriskâ dsihwê. B. pasihstams wisâ aplahrtnê kâ pateesîs, ispalihdsigs un sirsnigs zilweks un kahrtigs sawa amata pilditajs. P. Behrsinsch dsimis 1865. g. 2. aprilli Smiltenes pagasta Kaizês. Pehz Trikates draudzes skolas beigschanas apmeklejis Walmeeras aprinka skolu un wehlak nolizis abiturijas eksamenu. Maskawas universitates farmazijas nodaku P. Behrsinsch beidzis 1893. g. un, atgreezees dsimtenê, dabujis Palsmanes apteekas pahrwaldneeka weetu. Wehlak pirzis pats Raunâ apteeku, bet 1904. g. pahrnahzis uf Lejaszeemu, kur winam tagad peeder labi nostahdita apteeka.

Nowehlam jubilaram wina atbildigajâ darbâ wislabakâs sekmes.

Nobela premiju 1926. gadâ eeguwis slawenais profesors J. Fibigers par saweem wehsta klimibas pehtijumeem. Nobela premiju par 1927. gadu Wines universitate peeschkihrusi prof. Juliusam Wagner-Jaureggam par paralises dzeedinaschanu ar malarija injekzijas palihdzibu.

Skautu waditaji noleek uf Walsts presidenta Tschakstes kapa seedus.
No kreisâs: wrssskm. Woits, z. p. lozeklis; wrssskm. Sarinsch, waditaju goda teesas preekschsehdetajs; skm. Radsinsch, wilzenu inspektors; generalis Goppers, skautu preekschsehdetajs; wrssskm. Lapinsch, Maleenes nowadu dents; wrssskm. Dsirkalis, skautu preekschneeks; wrssskm. Lapinsch, Maleenes nowadu inspektors.

Prowisors Peteris Behrsinsch
atstatas schinis deenâs uf 45 gadu darbibu apteekâ.

Belgijas ahrlietu ministra Wanderweldes laulibas.
Belgijas ahrlietu ministrs Wanderwelde ap prez ahrsti Bekman jaunkundzi. Wanderwelde is 62, bet wina seewa 38 gadus weza.

Rigas siņas

Diplomatiskâ kronika.

Wakar ahrleetu ministri F. Zeelenu apmekleja Italijas suhtnis A. Stranieri un Kreewijas suhtnis J. Lorenzs.

Dselsszeļa konferenzes dalibneeki apmeklês ari Leepaju.

Eiropas-Asijas dselsszeļu konferenzes dalibneeki schonedeļ apmeklês ari Leepaju, **kur tee eepasihsees ar ostas un ds.-zeļa mesgla eekahrtu.** Paredsams, ka no Rigas konferenzes dalibneeki isbrauks zeturtdeen. Bes tam winus weenu deenu eepasihstinâs ar Rigas Juhrmalu. Konferenzê wehl naw eeraduschees Italijas un Austrijas pahrstahwji, tos sagaida schinis deenâs. Aiswakar eeradâs wehl diwi SPRS dselsszeļu pahrstahwji. Lihds schim noturetas 2 plenarsehdes. Darbojas 3 komisijas: tarifa, norehkinaschanâs un wilzeenu sarakstu saskanoschanas. Priwatâs Walmeeras un Aisputes schaursleeschu dselsszeļu waldes sarihkoja konferenzes dalibneekeem pirmdeen meelastu Schwarza restoranâ. O.

4. Starptautiskais psichotechnikas kongress.

4. Starpt. psichotechnikas kongress notika schogad Parisê, no 10.—15. oktobrim, Palais Royal telpâs. Peedalijâs apm. 120 delegati no 26 walstim. No Latwijas peedalijâs Rigas pilsl. Jaunatnes pehtischanas instituta direktors **Dr. Möllers** un psichotechnikas nodalas waditajs **R. Drillis.** Kongresâ tika nolasiti referati par psichotechnikas metodikkeem jautajumeem, peemehrotu steahdneeku islasi, zilweka darba pehtischanu un razionalisaziju, transportstrahdneeku islasi, aroda iswehles padoma sneegschanu, aroda sinatnisku apmahzibu, garigâ darba higienu un starptautisko psichotechnikas darba organisaziju.

Eewehrojot straujo psichotechnikas darba attihstibu, nahkoscho kongresu nolehma sasaukt jau pehz gada — Utrechtâ (Holandê).

Telefonisko sarunu un wehstuku zensura.

Mums sino, ka kahda walsts eestahde, kurai peekriht apkarot speegoschanu un zita weida politiskus pahrkahpumus, sawâs telpâs eerihkojusi eerihzi, ar ko war noklausitees telefoniskas sarunas starp pilsoneem. Kahds no schis eestahdes eeredneem deenu un nakti deschurejot pee aparata un klausotees. Pee mums pastahw wehstuku un telefona sarunu brihwiba un zemdeļ telefonisko sarunu noklausischanâs, lai ari wina nahktu no ofizialas eestahdes puses, ir nosodama un nezeeschama.

Eenahkuschas sinas, ka itkâ pastahwot kahds aisdomigo wehstuku zensuras kabinets (?), kur teek zaurskatitas uf SPRS un Leetawu ejoschas un atpakaļ nahkoschas wehstules.

Waj tahdas leetas buhtu eespehjamas?

Jaunâ pilsêhtas turbo generatora usstahdischana nokawejusees.

Kâ mums sino, tad jaunâ pilsêhtas turbo generatora usstahdischana nokawejusees. Tam pehz lihguma ar firmu wajadseja buht usstahditam 1. oktobri, bet to paredz usstahdit ap 15. nowembri pilsêhtas elektribas spêka stazijâ, Andreja salâ. O.

Elektribas patêhrinsch pilsêhtâ peeaug.

Pilsêhtas elektribas patêhrinsch schogad peeaudsis.

Daugawmalas tirgû.

Pêhdejâs deenâs lauzineeki usweds uf Daugawmalas tirgu pahrdoschanai loti daudz kartupeļus. Ari gaļas peewedumi ir eewehrojami. Renges tirgû wairs gandrihs nemaz nepeewed wehtras dêļ kuras plosas pêhdejâs deenâs juhrâ. Tirgus usraugi konfiszeja schinis deenâs siwju nodalâ 42 kg. swaigus laschus, kurus tagad aisleelgts pahrdot. Laschu ihpaschneeku neisdewâs atrast. O.

Muhsu kartupeļi daneem.

Akziju sabeedriba „JWA" nosuhtija uf Kopenhagenu juhras zelâ 1000 maisu Latwijas kartupeļu.

Pateiziba.

Sirsnigi pateizos wiseem maneem labwêhleem par teem besgaligi daudzajeem laimes nowêhlejumeem, apsweikumeem un zita weida usmanibas parahdijumeem, sakarâ ar „Pêhdejâ Brihdî" sarihkotâ konkursâ man peeschkirto pirmo godalgu.

Senta Osols.

„Pêhdejâ Brihdî" konkursa „Latwijas jaunawa" Senta Osol nespêj wairs atbildêt uf apsweikumeem.

„Latwijas jaunawa" pirmâs godalgas eeguweja sanêhmusi ahrkahrtigi daudzas wehstules un zitadus apsweikumus. Wina burtiski esot eelenkta no wisada weida zeenitajeem. Esot daudz "rendez-vous" peedahwajumi. Ari pee fotografa Swirbula, kur Osola iskdse usnehmusees sazensibai, pêhdejâs deenâs esot leels daiļo dsimuma peepluhdums, jo Rigas damas domajot, ka schis konkurss nebuhschot pêhdejais. St.

Dsêhraju komanda uf kuģa.

Ka starp juhrneekeem ir daudzi leeli alkohola zeenitaji, tas ir sinams, bet ka wisa kuģa komanda, isņemot kapteini, un pee tam wêhl atstahjot ostu, ir peedsêhrusees, tas gan ir kauna traips wiseem muhsu juhrneekeem. Tahds gadijeens nesen notizis ar weenu no muhsu twaikoneem. Tam atstahjot kahdu ahrsemju ostu, wiši kuģa laudis, isņemot kapteini, bijuschi wairak jeb masak peedsêhruschees. Ar scho paschu kuģi bez maz notika leelaka katastrofa un tas tikai pateizotees lotscha atstapibai un usmanibai, neusstrêhja uf tilta waj uf kraста. O.

Koktirgotaju eewehribai.

Nowêhrots, ka daschadi koktirgotaji, resp. winu pilnwarneeki, koku dahrsu turetaji-nomneeki naw eewêhrojuschi ostas obligatorisko noteikumu § 119, tamdêļ teek usaizinati koka ostâ augschpus dselstilteem, Leelâs Luzaw un Sausâs Daugawu rajonus istihrit no plosteem nekawejotees, bet no pahleem lihds 15. nowembrim sch. g.

Noteesats schoferš.

Teesu palata wakar sodija 19 g. w. schoferu Rudolfu Ertneru aiz kura neusmanibas nakti uf 3. aprili notikusi katastrofa. Brauzot pa Kr. Barona eelu, uf Pernawas eelas stuhra E. usbrauzis uf trotuara un isgahsis pasascheerus, pee kam tee deesgan smagi eewainoti. Apgabalteesa Ertneram peespreeda 2 mên. aresta un suhdsetajam ziwilprasibu par 700 lateem. Teesu palata apgabalteesas spreedumu apstiprinaja.

Auto sabraukts.

Wakar, 1. now., plkst. 7 wakarâ Maskawas eelâ pret namu Nr. 147, Gustawam Buhmanim no Marijas eelas Nr. 83 usdrahsâs wirsû weeglais auto, kurâ sêhdeja trihs personas. Buhmani, pahrejot eelu, aisskêhra auto dublu sarga spahrns un norahwa semê. Pêhdejais laimigi tizis zauri bez eewainojumeem.

Jauns, bet saglīgs.

Rigas 1. stazijâ 11 g. w. Antons Trulis peeteiza polizijai, ka winam no kabatas issagti 50 Ls. Noskaidrots, ka Antons T., kopâ ar 14 g. w. Peteri Japinu Uschwaldes pag. kalpojuschi par ganeem un tagad atgreesuschees mahjâ. Zelâ T. nauda iskritusi un J. to peewahzis. J. sahdsibâ atsinâs un naudu atdewa. D. S.

Tscheekurkalnu apdraud traki suni.

Traks suns eeskrêhjis schinis deenâs Esermalas eelâ Nr. 45 nama sêhtâ, kur sakodis Teitecha 2 sunus, sosi un tihtaru. Trakais suns aisskrêhja. Ir aisdomas, ka tas buhs sakodi ari zitus sunus Tscheekurkalnâ. Pilsêhtas weseliba nodaļa usdewusi isdarit Tscheekurkalnâ un apkahrtnê pastiprinatu sunu kerschanu. O.

Neruhpejas par tihribu mahjâs.

Schinis deenâs sastahdits protokols par ahrkahrtigu netihribu Lapinska nama koridorâ, Melngalwju eelâ Nr. 5. 11. eezirkņa meerteesnesim sodijis nama I. Pils eelâ Nr. 14 pahrwaldneeku par netihribu pagalmâ ar 30 Ls. O.

Par Brasiliju weenigo lekziju nolasîs Saeimas dep. **Julijs Zelms,** swêhtd., 6. now. plkst. pus 11 no rihta kino „Splendid Palace" telpâs. Lekziju bagatigi ilustrês gaismas bildem pêhz speziali isgatawoteem diapositiwem (ap 90 gab.).

Sinibu komisijas

sêhde notiks peektdeen, 4. nowembrî pulksten 7 wakarâ. Prof. P. Schmits runâs par Kinas nemeereem.

Latweeschu wezo strêhlneeku beedriba, sakarâ ar gadskahrtejâ schumala „Latweeschu strêhlneeks" Nr. 6. isdoschanu uf 1928. g. strêhlneeku tradizioneleem swêhtkeem, lûhdz wisus bij. strêhlneeku pulku karawîhrus un personas, kurâm ir bijuschi sakari ar strêhlneeku pulkeem un kuri wêhletos sekmet un kuplinat schurnala isdoschanu ar sawâm atminam par strêhlneeku bataljonu dibinaschanu, organisêschanu, winu darbibu, gaitu, kauju atminas u. t. t., eesuhtit tâs beedribas birojâ Skolas eelâ Nr. 1, lihdz sch. g. 25. nowembrim.

Prof. Dr. med. P. Snikera

lekzijas turpinajums Rigas izglihtibas beedribâ: dsimuma dsihwe, dsimuma teesmes, normalâs un nenormalâs, onanija un winas sekas, atturiba no dsim. satiksmes, slimibas, kas stahw saksarâ ar dsim. dsihwi un winas weideem. Treschdeen, 2. nowembrî, plkst. 7,30 wak., Merkeļa eelâ Nr. 13. Eeeja tikai wihreeschem

Latwju Seew. Raz. Ligas walodu kursos jauns kurss sahksees 9. now. Peeteiktees no 1. now. katru deenu Ligas birojâ, Brihwibas eelâ Nr. 24, dz. 4 no plkst. 5—7 wakarâ.

R. P. 15. pamatskolas absolwentu un paidagogu beedriba luhdz eerastees wisus absolwentus 6. now. skolas telpâs, Rumpmuischas eelâ 3 plkst. 18, uf referata wakaru. Temats **„Jansona-Brauna domas par tautisko kustibu"** — lasîs A. Sarinsch.

R. Puhka kora mehginajums treschdeen, 2. now. plkst. 7.30 wak. Terbatas eelâ Nr. 6-8, dz. 28.

Latwijas brihwibas zihnitaju beedriba

„Daugawas Sargi" luhdz bij. studentus karawihrus un winu peederigos eesneegt wistuwakâ nahkotnê rakstiskus pasinojumus par to, kad un kahdi bij. studentu bataljona karawihri ir zihnâs krituschi waj no eewainojumeem miruschi un kur wini apglabati. Schis sinas wajadsigas, lai waretu atsihmêt krituscho brihwibas zihnitaju kapu weetas, usleekot peeminas akmenus. Adrese: Rigâ, L. Kehnina eelâ Nr. 28, Fr. Sommera kantori.

L. J. S. walodu kursos, Waldemara eelâ Nr. 1, latwju, wahzu, angļu, kreewu un latinu grupâs jauni klausitaji war peeteiktees no 4—8 wak.

R. L. B. Walodneezibas nod. sêhde zeturtdeen, 3. now. no 6—8 wak.

41. pamatskolas absolwentus luhdz neistruhkstoschi eerastees treschdeen, 2. nowembrî sch. g. plkst. 19, skolas telpâs.

Dseedataji-jas war peeteiktees kori, Blaumana eelâ 34, pirmdeenâs un pêkdeenâs no plkst. 8 w.

Tautas konserwatorijas un Musikas weizinaschanas beedriba aisrahda, ka schinis deenâs paces 50 gadi, kamêr Straumes Jahnis komponejis sawu pirmo kora dseesmu.

Tagad paredsets **isdot Straumes Jahna 50 gadu jubilejas peeminai wina peeminas albumu.** Personas, kam buhtu kahdas wêhstules, jeb zitas sinas par Straumes Jahni, laipni teek lûgtas tâs eesûtit lihdz 15. now. sch. g. Latwijas Tautas konserwaotrijâ — Skolas eelâ Nr. 32 — Straumes Jahna jubilejas komitejai.

Skolu, beedribu, organisaziju un preses pahrstahwjus usaizinam uf pirmo apspreedi swajâ leetâ pirmdeen, sch. g. 7. nowembrî, plkst. 8 Latwijas Tautas konserwatorijâ, — Skolas eelâ Nr. 32.

Latwijas Mineralweelu pêhtischanas beedribas sêhde zeturtdeen, 3. nowembrî, plkst. 7 wak. Basnizas eelâ Nr. 5. Lasîs M. **Gutmanis** par Wahziju, Schweizi, Italiju un Austriju.

Putnkopju eewêhribai. Lai apgahdatu putnkopjus ar pilnwêhrtigu putnu baribu, Latwijas saimneezisKâs dsihwes weizinaschanas akziju sabeedriba „Agronoms" sasinâ ar Latwijas putnkopibas beedribu ir eerihkojusi sawâ noliktawâ, Dsirnawu eelâ Nr. 66, kaulu malschanu putneem. Latwijas putnkopibas beedribas beedreem malschanas teek aprêhkinatas 30 proz. lêhtak.

Dsimtssarakstu nodalâ isslûdinati 1. nowembrî 1927. g.: Students Frizis Uplingis no Daigones pag. ar Lidu Sihpols no Tukuma. Eerednis Romualds Pronewitschs, pasê Pronewitschs no Rigas ar Jusefu Bolotschko no Grihwas. Tirgotajs Wulfs Holpers no Rigas ar Johannu Markowskis no Berlines. Pahrdewejs Simanis Schenbergers no Jaunjelgawas ar Paulinu Ulers no Rigas. Lakeeretajs Kurts Frettschers no Wahzijas ar Karolini Strauss no Tukuma. Suhtneezibas padomneeks Ernsts Girgensons no Rigas ar Hermini Apmanis no Kastranas pag. Kareiwis Ernsts Reinwalds no Edoles pag. ar Liseti Sehbergs no Pastendes pag. Tirgotajs Eduards Peka no Rigas ar Emiliju Kasperowitschs (pasê Gasperowitschs) no Rigas. Koku schkirotajs Karlis Lasda no Iksches ar Lihsi Kraulis no Kuldigas. Atslêhdsneeks Roberts Lasdinsch no Rigas ar Mariju Kranks no Aisputes. Inscheneers Erichs Jurkowskis no Krementschugas ar Sentu Kroderis no Madleenes pag. Strahdneeks Ernsts Kenga no Rigas ar Nataliju Kronbergs, dsim. Streltschonows no Rigas. Students Rolands Knape no Lasbergu pag. ar Emiliju Makteneeks no Jelgawas. Serschants Eduards Lahzis no Rigas ar Selmu Deksne, pasê Dekschna no Rigas. Swehrajs Jaseps Nartschiks-Nartschilo no Rigas ar Mildu Kwante no Rigas. Darbwedis Edgars Legsda, pasê Legsdinsch no Rigas ar Otiliju Puhkis no Leepajas. Atslêhdsneeks Jahnis Jaunsemis, pasê Schnape no Dobeles pag. ar Leeni Muhsinsch no Jaunpeebalgas.

Miruschee.

Strahdn. Minna Stemburskis, 47 g. w.; kalejs Bers Armermanis, 55 g. w.; ahdminis Semens Masijewskis, 54 g. w.; skolneeks Alberts Benberis, 10 g. w.; Karline Schemaitis, 77 g. w.; Anna Grintais, 59 g. w.; Arwids Pukmanis, 1 g. w.; Emilija Frei, 82 g. w.; strahdn. Frizis Alutis, 75 g. w.; skoln. Anna Grads, 22 g. w.; Marija Kaimiņ, 91 g. w.; Liba Klebers, 67 g. w.; skolotaja Marija Grundul, 28 g. w.; strahdn. Anna Klawa, 59 g. w.; Ede Salzburg, 85 g. w.; Trihne Polis, 50 g. w.; strahdn. Peters Borowskis, 74 g. w.; Jews Grundulis 1 mên. w.; Rachil Schames, 87 g. w.; strahdn. Jankelis Gelwans, 83 g. w.; Ella Bolner, 17 g. w.

3. nowembrî Rigâ ubtrupês pahrdos: Kr. Barona eelâ Nr. 26 plkst. 12 d. N. Meerowitscha ahbolina sêhkas par Ls 2520.— Jauneelâ Nr. 4 frisêeru weikalâ plkst. 10 d. F. Kasik slihpeta stikla frisêeru spoguļus par Ls 55,26.— Moriza eelâ Nr. 6 plkst. 1 d. R. un F. Kasaku mebeles par Ls 277.— Puschkina eelâ Nr. 18 plkst. 10 d. A. Timma 324 dutschu daschadas pogas, 14 bikschu lenges, 200 gremoschanas rihkles atweramee „Sesam" preeksch gowim par Ls 140,09.— Brumineeku eelâ Nr. 47 plkst. 10 d. L. Altermana 20 maisus rudsu miltu par Ls 560.— Raina bulw. Nr. 21 plkst. 10 d. speestuwes „Leepajas Burtneeks" ihpaschneeka W. Nihtscha naudas skapi par Ls 120.— Brumineeku eelâ Nr. 47 plkst. 10 d. L. Altermana 20 maisus rudsu miltu par Ls 560.— Brihwibas eelâ Nr. 15 dz. 23 plkst. 12 d. J. Grafa mebeles par Ls 560. — Kr. Barona eelâ Nr. 17, dz. 6 plkst. 10 d. N. Ollensteina mebeles par Ls 250.— Awotu eelâ Nr. 51 plkst. 12 d. K. Goldberga 2 weikala bufetes un galda swarus par Ls 261,20. — Brumineeku eelâ Nr. 75 plkst. 10 d. S. Hochberga rokas preši par Ls 230. — Rigas pretschu stazijâ plkst. 10 d. 6 kastes siwju konserwu swarâ 192 klgr. 2 maisi swaigu abolu swarâ 123 klgr., 1 kasti dsêhrwenu ogas swarâ 28 klgr., 16 rinki malkas swarâ 150 klgr., 37 tukschas koka kastes swarâ 1270 klgr., 12 tukschas koka muzas swarâ 281 klgr. 3 gab. wezus ormana drehgus.

Kà wezee „Li" Leepaju dibinaja

Steiks atkal runâ.

Luters latwojas. — Kas bija „Li". — „Kur ir Li? — Kuhti" — Tschangale — leelais gals. — Leepajas dibinaschana. — Welni un kas ar teem notiks.

Mahzitajs Steiks swêhtdeen bija eeradees Leepajâ, lai paskaidrotu leepajneekeem winu pilsêhtas wêhsturi. Protams, wina slawa bija pulzinajusi pilnu sahli usmanigu klausitaju, kuri nebija sawâs zeribâs wihluschees.

Sahkâs wisš no Lutera. Ari pats Steiks gehrbts wezlaiku talarâ, „Lutera swahrkos". Steiks pastahsta, ka Luters, tulkojot Dawida dseesmas, usduhrees uf teizeenu „Beni ada, aijo jelitikâ", kuru tulkojis „Es esmu tewi dsemdejis (geboren). Sche Steiks skaidri saskata latwisku wahrdu „behrns". Pateesibâ tulkots ne wisai pareisi. Wajadsejis buht — „es tewi esmu eelitojis" — lai tu buhtu weens lats, St. peebilst. No ta ari zehlees nosaukums „Li" — **deewa behrni.**

Schee „Li", kuri pateesibâ bijuschi „lîbinati" latwji, ahtri wairojuschees un peepildijuschi semi. Dala aisgahjusi kahdâ malâ, kur labi patizis, un weens otram jaukuschi „Kur eji?". Tà zehlusees **Koreja.** Li palikuschi un dibinajuschi pilsêhtu „Sauli" (Seul). Ziti gahjuschi tahlak, pahr saha-li lihdz nomaldijuschees. Tad jaukuschi „Kur ir Li?" Un skanejusi atbilde — „Kuhti". Scho wahrdu japami sakroplojuschi par Koda.

Wispahri „Li" pahrnehmuschi wisu pasauli un wisur wêhl tagad, gan **sakroplotâ weidâ, atrodama latwju waloda.** Tà Jerusalemes ihstais wahrds esot „Jearu—sche—laimi", Japanâ un Kinâ esot loti daudz radneeziga mums. Tokio pilsêhtâ, Steiks, braukdams ar dschinrikschu (dsen rikschos) usgahjis kahdu tirgotaju, ar tihri latwju wahrdu **Kokubundscha.** Schis tirgotajs tad ari lizis „radneekus" sweizinat. Kinas gudrais Lauzis (Lau-tse) raksitijis wezâ latwju walodâ, **Tschang — peem., esot leelš un Tschangale — „leelais gals".**

Ari Amerikâ sarkanahdas runajuschi kahdreiz latwiski, tikai schargonâ. Slawenâ Dschosemitu eeleja tatschu neesot nekas zits kà **Deewsemite.** Un Kalifornija zehlusees no **„Ka Li purina".**

Beidsot St. atgreeschas pee teem „Li", kas teeschi Leepaju dibinajuschi. Zaur Sibiriju (Sibi-li) un Uraleem (Urrâ-li). tee nonahkuschi pee Baltijas juhras. Te weena dala dibinajusi Tallinu (tahlinahza), bet pahrejee pa juhru dewuschees uf Kursemi un dibinajuschi pilsêhtu, kuru nosaukuschi par „Li-pau" (Li pa uhdeni). Tas esot Leepajas ihstais wahrds un leepam te neesot nekahdas sazischanas.

Sche neparastee slêhdseeni un labi rihmetee panti, ar kureem St. bagatigi kuplina „programu" issauz publikâ newaldamus smeeklus, kurus lektors nem launâ un pesdraud mest meeru.

Beigâs St. plaschi komentê pasihstamo Lutera dseesmu „Deews Kungs ir muhsu stipra pils" nahkot pee neskaitameem, loti origineleem slêhdseeneem. Nonahzis lihdz weetai, kur eet runa par welneem, winsch saka, ka ari pee mums politikâ welnu esot leela kaudse. Bet — neesot ko bihtees — wajagot tikai septini simts tizigeem krist pee semes un brehkt pret debesîm — gan tad wisi welni sastreeschot zuhkâs, kà senos laikos, un eegahsischotees juhrâ. S.

Jau plkst. 6 rītā
Jūs varēsiet lasīt
„Pēdējā Brīdī"
rīta izdevumā
tās jaunākās ziņas, kuras lasījāt tikai pēcpusdienās.
Visjaunākas ziņas
„Pēdējā Brīdī" vakara izdevumā
„Pieci Santimi"

Satiksmes ministrs atteizees no domneeka amata

(Deenas anekdotes.)

Weenâ no jaunakeem „Berliner Börsen-Courier" numureem eeweetoti daschi kurioši no Rigas. „Börsen-Courier" raksta:

„Swêhtais Birokratijs issteepis swêhtidams rokas pahr Latwijas pasta reforu, kurâ peezi eeredni tik tikko teek galâ ar eeraksitâs wêhstules registreschanu. Pee lodsina sêhd eerednis, kas sanem wêhstuli. Tikai sanem. Un nodod to tahlakam eerednim, kursch wêhstuli pahrbauda, nododams to tahlak trescham eerednim, kursch winu apsihmogo, un zeturtam, kursch to eeraksta. Tad parahdas peektais pee lodsina un issneedz nosuhtitajam kwihti."

Bez schaubam, wahzeetim patihk pahrspihlet un melst. Un tomêr — waj waram likt roku uf sirds, ka mehlnesigam wahzeetim naw ne druszinas taisnibas?!

•

Ta pati awise raksta par muhsu dselsszeleem:

„Biletes uf dselsszeleem kontrolê trihs eeredni. Katrâ wahgî ir saws pawadonis, kursch atbalsta darbâ abus kontroleerus."

Zik meeriga buhtu sirds, ja ari par scheem wahrdeem waretu teikt: „Tee sameloti no sahkuma lihdz galam."

Deemschêl...

•

Tadêļ nebrihnesimees, ka satiksmes ministrs Kreews newaļas dêļ atteizees beidzot no Wentspils pilsêhtas domneeka amata. Ari winam, droschi ween, buhs apnizis, brauzot uf domes sêhdem, noskatitees schâs pasascheeru kontroles prozedurâ.

Paldees Deewam, ministrs nu buhs waligaks!

•

Wakar ministru kabinets spreedis par kukuleem...

•

Ne par teem, kurus zep' aisleegtâs stundâs, bet par teem, kurus pasneedz aisleegtâ weetâ. Par teem kukuleem, kurus issneedz „par pakalpojumeem" walsts eestahschu eeredneem.

Nolemts kukulu nehmejus bargi sodit, un **kukulu dewejus — amnestêt.**

Kukuldewejeem atklahjas tagad plaschas isredses. Tik reisi wajag „eesmehret" kukuli, un eerednis buhs kukuldeweja warâ uf wiseem laikeem. Dewejs warês bez bascham tagad staigat no eeredna uf eeredni, meklejot kahdu, kas uf kukula uskeras. Un tad ta leeta garanteta: kas reiz buhs kukuli nehmis, tas dsihwos muhschigâ terorâ, ka kukula dewejs kaut kurâ stundâ war winu apsûdzêt, un daris, protams, wisu, ko „kungs" no wina prasîs, ari bez tahlakâ kukula. Jo kukula dewejam tagad buhs peesprêirta teesiba buht weenâ un tai pat laikâ — noseedzneekam un prokuroram.

Waj schâs kukuldeweju teesibas korupziju isnihdês? War zeret, bet wêhl wairak war schaubitees.

A. A.

Pee nesinamâ kareiwja kapa Pragâ

28. oktobrî, Praga gresnota karogeem un wihtnem, tauta siwin neatkaribas swêhtkus. Republikas presidentam Masarikam pasneedz triju swaigschņu ordeni.

Godinot waronu peeminu, pateizigâ tauta loka sawus zeļus pee **nesinamâ kareiwja truhdeem,** kuri metala sarkofagâ noweetoti pagaidam pilsêhtas domes westibilâ. Deenu eepreeksch, kad Reitera koris dewâs swêhtzeļojumâ pee schi kapa.

Lihtschu, lotschu, apbraukajot pilsêhtu, nokluhstam pee wezâs domes ehkas. Muhs pawada generalkonsuls Krasts ar kundzi un Dr. A. Bihlmans. Zaur daschadâm schauràm ejam uskahpjam neleelâ stuhra istabinâ, kur uf paaugstinajuma noweetots kareiwja sahrks. Sahrka wahls pahrsegts daschadu krahsu wainaga lentam. Noleekot wainagu, no Reitera kora runâ P. Grusna.

„Muhsu brihwiba kalta zihnâs Sibirijâ un uf Daugawas krasteem. Tscheku tautai bijuschi weenadi likteni ar muhsu tautu. Kà tscheki, tà latweeschi, ilgi smakuschi sem sweschu juhga. Warbuht schis ir tas kareiwis, kas zihnijees un miris pee Daugawas. Saprasdami gruhti eeguhto brihwibu, turesim to swêhtu, lai schi nesinamâ kareiwja kaps mums ir par gaischako peemêhru. Leeksim galwas wina preekschâ."

Swinigais klusums welkas diwas minutes. Pêhz schi mirkļa pilsêhtas preekschstahwji, parahda mums waldes un kopejo sêhschu sahli. Weenâ no domes telpam mums klahts galds, pee kura aizina weesus atspirdsinatees. Kora pahrstahwis pasneedz Pragas pilsêhtai albumu ar Rigas pilsêhtas skateem. Koris noskandina — **Deews dod tscheku darbineekeem".**

Pragas pilsêhtas galwa atbild:

„Mêhs saprotam, ka tautas, kuràm ir tik daiļas dseesmas, ir neatkaribas un brihwibas zeenigas. Zeru, ka ar labpatiku atzeresatees Pragâ pawaditâs deenas."

Pêhz meelasta brauzàm tahlak uf presidenta pili, wezo katedrali, wezo pili un zitàm wêhsturiskàm ehkam.

4. starptautiskais aeronawigazijas kongress Româ

(No muhsu Romas speziālkorespondenta.)

Kaut gan eepreeksch bija paredsets kongresu atklaht 20. oktobrî, daschu apstahklu dêļ to atklahja tikai 24. oktobrî Wezâ Romas kapitolâ. Pee eeejas un pils trepem delegatus sagaida sulaini (widuslaika tehrpâ, baltâs parukâs) un schandarmu - polizistu (karabineru) schpaleras. Ihsi pirms plkst. 11 automobili peebrauz ari Latwijas suhtna weetneeks Româ **Berenss** kopâ ar muhsu walsts aviazijas ofizialeem delegateem, plkw. Itn. **Indanu** un komandleitnantu **Jakubowu.** Kaut gan kongresam wairak peemiht privatas gaisa satiksmes reguleschanas raksturs, tomêr redzami ari daudz ahrwalstu militaràs aviazijas pahrstahwji katraz walsts ihpatnejâ tehrpâ. Starp ziteem ari Polijas militaràs aviazijas preekschneeks plkw. **Raiskis,** daudzu sawu wirsneeku pawadibâ. Tàpat redzami latwju kaiminu leetawju lidotaji.

Kongresa sahkê dalibneekus eeksch pa diwàm durwim — ofizialoz walstu dalegatus eerindo preekschejoz sêhdeklos (starp teem ari Latwijas delegatus), bet pahrejee kongresa dalibneeki eenem weetaz sahlês galâ. Patwisam eeraduschees **ap 700 delegatu no 50 walstim.**

Taisni plkst. 11 atweras durwiz un sahkê uf paaugstinajuma parahdas **Musolini,** Romas gubernatora Balwo pawadibâ. Aiz Musolini — wina adjutants un goda sardse widuslaiku tehrpâ. Kongresa dalibneeki peezelas un ilgeem aplauseem apsweiz Musolini. Winsch atbild ar faschistisku sweizeenu, pazeļot roku

Kà pirmais ar ihsu usrunu greeschas pee kongresa dalibneekeem Romas gubernators **Balbo,** ussweerot sawu preeku, kà Romai peekritusi laime usnemt sawâ paspahrnê starptautisko kongresu un reisê ar to redzamakos pasaules awiazijas dalibneekus. Musolini tur runu frantschu walodâ un, buhdams leels awiazijas draugs, issustos wahrdos greeschas pee klahtesoscheem, aisrahdidams uf plaschâs gaisa pahrwaldibas gruhto un nepeezeeschamo darbu. Tani brihdî, kad plaschajâ sahlê runâ Musolini, ahrâ wirs wezâs Romas gaisu schkel wesela eskadrila lidmaschinu. Sewischki semu lidmaschinas lido wirs kongresa nama — kapitola.

Kongresa pirmai deenai beidzotees, wisus dalibneekus usluhdz uf pêhzpusdeenas têju turpat kapitolâ. Kà weesmihligs saimneeks figurê prinzis Potenziani. Kongresa turpmakâs sêhdes noteek Accademie del Licei telpâs. Kongresu wada prinzis Scaleo. Kongresa isdala peezas sekzijas: 1) Aeronawigazijas, gaisa satiksmes un propagandas, 2) Sinatniskee jautajumi un meteorologija, 3) tehnika, 4) juridiskee jautajumi un 5) medizina. Kongresu slêhdsa 29. oktobrî. Hotel Excelsior telpâs notika leels atwadischanas rauts. Tomêr kongresa dalibneeki wêhl neschkihràs no weesmihligàs Romas, jo wêhl stahw preekschâ wesela rinda ekskursiju uf eewêhrojamakàm Italijas pilsêhtam. Schis ekskursijas turpinasees apm. lihdz 15. nowembrim.

Weenritena dselsszelsch,
kuru eerihkos Anglijâ, pee kam winsch tunelî krustos wairakas Anglijas upes sem uhdens. Uf schis linijas weenritena wilzeeni dosees uf preekschu ar 60 anglu juhdschu ahtrumu stundâ.

Seeweete birgelmeistars Amerikâ.
Beria Lendes, kuru Sitleras pilsehtas pilsoni eewehlejuschi par pilsehtas galvu.

Kinas gen. Tschangkaischeka lihgawa.
Anglu laikraksti sino par Kinas generala Tschangkaischeka otrreisejâm laulibam ar kineeti Mai-Ling-Sung. Wina lihgawa — Sunjatsena atraitnes mahsa. Usnehmums isdarits kahdâ Nankinas dârsâ.

Pehz pahris deenam jaunais zukurs

Jelgawas zukursfabrikâ maschinu ismehginaschanas darbi jau ussahkti. Nepahrtraukti — deenu un nakti kuhp fabrikas skursteni. Garâs wagonu rindas pee fabrikas peewed zukurbeetes, kuras turpat uf lauka saber leelâs kaudsês. Wisur dsihwa kustiba. 150 strahdneeku strahdâ pee fabrikas usposchanas darbeem.

Par zukurbeeschu daudsumu un peegahdaschanu zukursfabrikas direktors insch. Lasche „Pehdejâ Brihdî" lihdsstrahdneekam isteizâs: **„Schowasar zukurbeetes raschots diwreis wairak, nekâ pag. gadâ.** Lihds schim fabrikas wagonos dselsszeku stazijâs ir 1.700 tonnas, bet pee fabrikas peewestas 700.000 tonnas zukurbeetes. Pa uhdenszeleem leellaiwâs peewestas 400 tonnas.

No katra leelaka beeschu audsetaja fabrika ir panehmusi paraugus analisei un konstatejusi, ka **zukura prozents beetês ir no 15—19, zaurmehrâ tas pilnigi pahrsneedz 17 proz.** Zukura satura sinâ schigada rascha eewehrojami labaka nekâ pagahjuschâ gadâ.

Leelakee zukurbeeschu audsetaji schowasar bija agr. A. Frischamnis, kursch nodewis fabrikai 35 hektarus ar labi audsetâm zukurbeetem. Tad 15 hektarus nodewis Henkels Tukumâ un tikpat daudz Behnes muischa. Pahrejee lauksaimneeki zaurmehrâ bija apsehjuschi ap 5 hektarus.

Jaunais Leepajas Gluhdas dselsszelsch nahkotnê spehlês leelu lomu zukurbeeschu peegahdaschanâ no raschotajeem fabrikai. Zukursfabrika no sawas puses darîs wisu, lai raschas pazelschanu weizinatu.

Tagad, pehz maschinu pahrbaudes, tuhlin sahks pahrstrahdat zukurbeetes un jaunnedêkas pehdejâs deenâs warês dabut weetejâ tirgû no schigada audsetâm beetem raschotu zukuru. wls.

Muhschigais „pasaules zelotajs"

Nikolajs Jakowlews,
kursch nemitigi apzelo pasauli — Rigâ.

Tahds ir nanseniists **Nikolajs Jakowlews,** kursch jau diwus gadus usdodas pâr pasaules zelotaju, bet dsihwo tepat Rigâ uf weetas un pahrdod sawas kartinas.

Tad schis „usnehmigais" jaunelis ir stipri progresejis. Winsch sagehrbees kahdâ fantastiskâ formâ, ar swaigsnitem uf plezeem, apstaigâ wakaros kafejnizas un zitus lokalus un tur pahrdod sawas, tschetrâs walodâs, apdrukatâs kartinas, usdodamees, ka winsch brauz sinatniski-geografiskâ zelojumâ. „Pasaules zelotajs" stahsta, ka winsch zelojot ar Wispasaules Geografijas biedr. premiju.

Kurp schowakar eet?

Par scho jautajumu nebuhs jalausa gaiwa neweenam, kas buhs par **5 santimi** nopirzis

plascho pehzpusdeenas laikrakstu

„Peezi santimi",

kurâ ikdeenas buhs plaschs zeku rahditajs pa wiseem teatreem, konzerteem, kino u. t. t. Pirmais interesantais **„Peezi santimi"** numurs

ísnahks pirmdeen, 7. nowembri.

Kà pad. prese sanehma sinu par ratifikaziju

(„Pehdejâ Brihdî" Maskawas korespondenta spezialsinojums).

Maskawâ, 28. oktobrî. Schodeen wisa padomju prese weltija daudz usmanibas lihguma ritifikazijai. Gandrihs wisos laikrakstos atsihmeta lihguma ratifizeschana un eeweetotas karikaturas par scho tematu, kuru nolukks usswehrt, ka lihguma ratifikazija esot siteens wisai „Tschemberlena politikai". Rodas eespaids, ka ar tirdsneezisko lihgumu ar Latwiju pad. Kreewijâ naw apweenojusees ar neitralu walsti, kas sawu saimneegisko intereschu dehl noslehgusi tirdsneezisku lihgumu, bet gan, ka ar scho ratifikaziju zeetusi fiasko anglu diplomatija Baltijas walstîs. Interwijâ, kuru dewis preses pahrstahwjeem tirdsneezibas tautas komisara w. i. Ganezkis, starp zitu teikts:

„Lihgums noslehgts uf leelakâs labwehlibas prinzipa. Lihds ar to lihgumâ paredsêtas sewischkas sawstarpejâs preekschrozibas, kuras newar tikt peeschkirtas treschâm walstîm. **Tahdâ kahrtâ abu walstu sawstarpeji apsolitâs preekschrozibas neatteezas uf pahrejâm walstîm, kuras agrak peedereja pee bij. Kreewijas imperijas."**

Pehz lihguma, tirdsneezibas pahrstahwneeziba ir wehstneezibas sastahwdala, tai ir eksteritorialitates un zitas teesibas, kuras pad. Kreewijas lihgumos ar zitâm walstîm norunâ atsewischki.

Lihds ar lihgumu noslehgtâ muitas konwenzija paredz sewischkas preekschrozibas latweeschu prezem. Stajotees spehkâ tirdsneezibas lihgumam, SPRS tirdsneezibas pahrstahwim Latwijâ atlauts pasuhtit pee latweeschu firmam daschadas prezes, daudz leelakâ wairumâ, nekâ lihds schim".

Schis ir weenigais fakts, kur jaunâ lihguma jautajums apskatits no tihri saimneezisku weedokla. M. P.

Latwijas Kreewijas tirdsneezibas lihguma ratifikazijas akts komunistu karikaturâs.
Scho karikaturu kahdam komunistu laikrakstam sihmejis Rose ar parakstu: „Neskatotees uf . . ." Lihdsiga satura karikaturas parahdijuschâs wairakos SPRS laikrakstos.

Sozialdemokratu padomes lehmums

Sozialdemokratu partijas padomes sehdê, kâ „Soz." schoriht sino, peenemti schahdi lehmumi:

„Konstatejot, ka partija, 10 mehneschu laikâ, atrasdamâs waldibâ, wehl naw paspehjusi isweest wisas tâs prasibas, kahdas usnemtas koalizijas darbibas platformâ un paredsêtas partijas kongresa resoluzijâ, partijas padome tomehr atsihst, ka darbiba waldibâ dewusi strahdneeku schkirai sinamus sozialus un politiskus eguwumus, kuri winas lihdschinejo atraschanos waldibas koalizijâ attaisno. Tahlak padome atsihst, ka partijas **turpmaka palikschana waldibâ peelaischama tikai tad, ja cespehjams panahkt ari pahrejo koalizijas darbibas platformas prasibu un partijas kongresâ nosprausto usdewumu realiseschanu,** starp zitu, stahdot waldibas koalizijai sekoschus tuwakus usdewumus:

Eekschejâ politikâ:

1) isweest noteiktu korupzijas apkaroschanas un tihrischanas politiku wisos resoros;

2) peenemt likumu par korupzijas apkaroschanu.

3) atzelt zara laiku sodu lik. par politisku darbibu un ar likumu nodroschinat strahdneekeem streika brihwibu;

4) isweest demokratisku eekschejo politiku, atswabinot armiju un administratiwâs pahrwaldes aparatu no demokratiskai walsts eekahrtai naidigeem elementeem;

5) saihsinat kara deenesta laiku.

2. Sozialâ politikâ isweest:

1) likumus par lauku strahdneeku un mastturigo eedsihwotaju nodroschinaschanu slimibas gadijumos;

2) likumu par strahdneeku nodroschinaschanu besdarba gadijumâ;

3) likumu par mahtes un behrna aissardsibu;

4) likumu par darba inspekziju, paplaschinot inspektoru teesibas un darbibas apjomu un apweenojot darba un fabriku inspekziju pee tautas labklajibas ministrijas;

5) isweest neeesseeschamos grosijumus likumâ par nodrosch. slimibas gadijumâ;

6) Likuma zelâ nodroschinat strahdneeekem nopelnitâs algas sanemschanu.

3. Saimneezisklâ un finansu politikâ:

1) turpinot agrak usstahditâs koalizijas darbibas platformas realiseschanu, lihds ar to nesaudsigi turpinat ari saimneezisklâs tihrischanas un korupzijas apkaroschanas politiku;

2) isdot likumu par weenreiseju nodokli no nepilnibas wehrtibas eeguwejeem uf 18. marta likuma pamata.

4. Ahrejâ politikâ:

sekmet Latwijas-Kreewijas saimneezisklâ lihguma realiseschanu un waldik darbibas platformâ mineto jautajumu isweschanu. Panahkt muitas unijas realiseschanu ar Igauniju un neusbrukschanas lihguma noslehgschanu ar Pad. Kreewiju.

Prowinze

Jaunu dselsszeku ehku buhwes.

Dselsszeku wirswalde isdos drihsumâ issolê masaksolischanâ Sehlpils stazijas tuwumâ diwas saimneezibas ehku jaunbuhwes, saimneezibas ehkas jaunbuhwi pee Lahtschplehsch stazijas un tahdu pat ehku jaunbuhwes pee Jekabpils stazijas un uf posma Meitene — Leetawas robeschas. O.

Zehsu pilsehtas nomaku behdigais stahwoklis.

(„Pehdejâ Brihdî" telefonograma.).

Zehsis, 1. nowembri. Neapskauschamos apstahkos dsihwo Zehsu nomaku, it ihpaschi Lauzinu un Interkalna apdsihwotaji. Scho pilsehtas kwartalu eelas rudenos un pawasaros pahrwehrschas neisbreenamâ dublu juhrâ. Galigi noleetotâs eelas naw weenigais lahsts, kas nospeedis Zehsu nomalneeku dsihwi. Jo sahpigi sajuhtams uhdens un kanalisazijas truhkums. S.

Jauna labeerihziba Leepajas dselsszeka stazijâ.

Ar 1. janwari nahkoschâ gadâ Leepajas dselsszela stazijâ pasascheeru wajadsibam tiks eerihkota frisetawa, kâ tas jau pastahw Rigas 1., Jelgawas un zitâs leelâs dselsszeku stazijâs.

Waj bojâ gahjis kugis?

Pehz pehdejo deenu stiprâm wehtram Leepajas peekrastê atkal ismesti no juhras wilneem wairak par 1000 plankam, kuras atsihmetas ar Somijas markam. Domâ, ka wehtrâ awarejis lahdz kugis.

Karaspehles Leepajas garnisonâ.

7. nowembri Leepajas garnisona wirsneekeem teek sarihkotas karaspehles.

Skolas dabigi ismirst.

Walkas un Madonas aprinku daschos pagastos likwidejas skolas, kuras pehdejos gados skolenu skaitz pakahpeniski samasinajees lihds minimumam. Tâ Lejaszeema pagasts schogad likwideja Auguleenes skolu un kaiminu Wezgulbenes pagasts tâ saukto „Dunpa" skolu, kur arween strahdajuschi 2 skolotaji. Likwideta ari Mahzitaja pagasta pamatskola. Nowehrots, ka lihds ar satiksmes uslaboschanos behrni aispluhst uf dsihwako zentru skolam un prasiba uf laukeem pehz skolu tihkla paplaschinaschanas suhd. ss.

Naw ahrsta.

Pededses pagasts medizinisklas palihdsibas sinâ eenem pawisam isoletu stahwokli. Tuwakais ahrsts Alukstnê, ap 30 kilometrus no pagasta centra. Daschadi puhschkotaji un kara laika feldscheri wehl tihri apskauschamu lomu, jo slimneeki teem neleek meera ne deenâs, ne naktis.

Kur nodarbina besdarbneekus.

(„Pehdejâ Brihdî" telefonograma).

Jelgawâ, 1. nowembri. Gintermuischas walsts slimnizâ jau ilgaku laiku sekmigi isweed kanalisazijas darbus, pee kureem nodarbinati wairaki desmiti strahdneeku.

Uhdens stahwoklis Leelupê.

(„Pehdejâ Brihdî" telefonograma).

Jelgawâ, 1. nowembri. Pehdejo deenu leetus pahrpluhdinajis masakâs upites, kâ Platoni, Sekawu, kuras isgahjuschas no krasteem. Ari Leelupê uhdens strauji zehlees un semakâs weetâs ta pahrpluhdusi.

Engurneeki rosigi eksportê siwis.

Ar tuwakoni „Nidaros" uf Kopenhagenu no Engures aisgahja 200 kastes schprotu eltâ. Schi ir jau treschâ schahda schprotu partija, kuru nosuhta uf Daniju.

Karoga swehtki.

Sloka. Swehtdeen, 30. oktobri sch. g., Nazionalâs Latwijas Atwalinato Karawihru beedribas Slokas nodala swineja sawus karoga eeswehtischanas un sekzijas „Ehrgli" swinigâ sollijuma paraksischanas swehtkus. Garigo aktu isdarija prahwests Roseneeks.

Simjuhda tirgus Walmeerâ.

28. oktobri Walmeerâ, kâ jau parasts, noturets „Simjuhda" tirgus, kas pateizotees labam laikam un weikteem rudens darbeem bija koti bagats. Netruhka ari kruhmu brahki ar saweem „wehja lausteem" kumekineem. Par labu sirgu prasija lihds Ls 600, bet kleperus „ahdawneekus" wareja pirkt pat par Ls 30. Par labu gowi prasija lihds 200 latu, — aitam 10—30 latu. B.

Sportismenu dseedonu koris.

Wentspils sporta beedribâ „Spars" noorganisejees no sportisteem 20 personu leels koris. Starp dseedoneem — eewehrojama daļa ir jau labi noruhdîti dseedataji. Koris ustizets wadit Wentspils sabeedrislam darbineekam A. Grinbergam.

Aissargu klubs Jekabpilî.

R. Pee Jekabpils aissargu pulka nodibinajees aissargu klubs, kura mehrkis ir weenot kopejâ saimê pulka aissargus, audzinot winos walstisko apsinu un paplaschinat militaro un wispahrejo sinaschanu. Pee kluba eerihkos bibliteku, wirtuwi un istabas eebrauzejeem = aissargeem. Par kluba waldes preekschneeku apstiprinats pulka ahrsts Dr. Pusbarneeks un par kluba pahrsini Jekabpils pilš. nod. grupas komandeers H. Benings.

No pulka saraksta isslehgti aissargi — J. Brahkers un J. Buklagins par sistematisku atrauschanos no apmahzibam un Rittes pagasta aissargs J. Kowakunas par apschaudischanos.

Par 2. rotas komandeeri minetâ pulkâ apstiprinats Sezes pagasta nod. aissargs A. Rikmans.

Aissargu apmahzibas programa 1928. gadam isnahkusi aissargu nodaļas isdewumâ un tuwakâ nahkotnê to peesuhtîs wiseem aissargu pulkeem.

Kandschas tirgotawa seltera boditê.

R. Uf eenahkuschu sinu pamata Leepajas apr. robeschsargi isdarija Leepajâ, Seena eelâ 12 kratischanu Marijas Golombowskas augku un seltera boditê. Kontroleereem boditê eerodotees G. ziwilwihrs J. Birse steigschus ielehja samasgu spaini ap 2 ltr. paschtezinata degwihna. Dsihwokli atrada ari pudeli paschdarinata spirta. Abi sem seltera bodites iskahrtnes parasti tirgojuschees ar kandschu un pret teem sastahdîti jau wairaki protokoli.

Nelegala tirgoschanâs ar walsts degwihnu.

Paurupê polizija isdarijusi peepeschu kratischanu pee kahda Lakutscha. Polizijai eenahkot L. istabâ tika aisturets weens swejneeks. L. teek saukts pee atbildibas par nelegalu tirgoschanos ar alkoholisteem dsehreneem.

Peedsirdits sehns plawâ noslihzis.

R. Iswaldes pagasta Kurtischku sahdschâ dsihwojoschâ A. Dsalbas 11 g. w. dehls Juljans aisgahjis Mas-Stiwrinu sahdschâ pee krustmahtes weesotees, bet wairs naw atgreesees mahjâs. Pasudusscho sehnu ussahka meklet un pehdigi to atrada kahdâ plawâ noslihkuschu.

Noslaidrots, ka sehnam sahdschâ dots dsert paschdarinats alus, no ka puisens norcibis un uf mahjam ejot plawâ noslihzis.

Notwerti kontrabandisti.

(„Pehdejâ Brihdî" telefonograma.)

Jelgawâ, 1. nowembri. Jelgawas dselsszekpolizija aisturejusi wilzeenâ starp Jelgawu un Platoni Leetawas pawalsneeku 43 g. w. Jahni Kugini, kursch diwas deenas atpakaļ pahrnahzis pahr robeschu Bauskas aprinki un pahrnesis kontrabandas zelâ 5 kinolentas un 30 elektrisko spuldschu swezites. Winu lihds ar atrasto kontrabandu nodewa Meitenes muitas preekschneeka rihzibâ. Bes tam 31. oktobri robeschpolizija aisturejusi wilzeenâ starp Rigu un Meiteni Latwijas pawalsneeku Peteri Ewanu, kursch tâ meklets muitas noteikumu pahrkahpejs nodots Meitenes muitas preekschneekam dehl 300 latu leela kontrabandas soda naudas peedsihschanas. Krs.

Paschnahwibas mehginajums.

(„Pehdejâ Brihdî" telefonograma).

Jelgawâ, 1. now. 30. okt., plkst. 11 deenâ 45 g. w. Karlis Kebers sakildojâs ar sawu siwiseewu Olgu Lipitis. Dusmâs K. ar nasi eeduhra sew kruhtis kreisâ pusê. Paschnahwneeku ahtrâs palihdsibas automobilî nogahdaja Jelgawas slimnizâ, kur tam sneedsa ahrsta palihdsibu.

Frantschu pasaules zelotaji Jelgawâ.

(„Pehdejâ Brihdî" telefonograma).

Jelgawâ, 1. nowembri. Pirmdeen, 31. oktobri Jelgawâ eeradâs 2 frantschu pasaules apzelotaji, kuri nodomajuschi lihds 1930. gadam apzelot semes lodi. Jelgawâ zelotaji palika ari otrdeen, pahrdodot uf celam sawas fotografijas. Us.

Ari „kahrumneeks".

Salas = Sehrpils koppeenotawa sinojusi polizijai, ka minetâs koppeenotawas darbineeks 19 g. w. Edgars Ronka aisejot no deenesta peesawinajees 20 klgr. sweesta. D. S.

Leels ugunsgrehks auto garaschâ.

(„Pehdejâ Brihdî" telefonograma.)

Jelgawâ, 1. nowembri. 29. oktobri, plkst. 3 pehz pusdeenas Dobelê, Tirgus laukumâ 4, schtas namâ Martina Namdina auto garaschâ iszehlâs ugunsgrehks. Ehkai isdega greesti, apdega spahres un jumts. Nodaritee saudejumi sneedsas pahri par 2000 lateem. Garaschâ atradâs ari R. pasascheeru autobuss, kas stipri apdedsis. Auto naw bijis apdroschinats. Zik lihds schim isdzwees noskaidrot, saudejumi sneedsas pahri 6000 lateem. Uguns zehlusees no schofera Weisberga neusmanigas rihzibas ar auto motoru. Krs.

Leels ugunsgrehks uf laukeem.

Preekuleš Klajos nesinama eemesla dehl nodeguse rija ar scha gada raschaz nekulto labibu. Saudejumi sneedsas pee pusmiljona rubku.

Brahlis nositis brahli.

R. Daugawpili Maises laukumâ lausotees nahwigi eewainots 32 g. w. K. Feodorows no Wischku pagasta. Zelâ uf slimnizu eewainotais miris. Slepkawibâ par wainigu peenahkts wina brahlis Jefrems F., kas apzeetinats.

Apsagta gadatirdsneeze.

Alschwangas gada tirgû Auzes tirgotajai Annai Wihnschtub Krischs Wilzinsch un Frizis Balodis nosaguschi tirgus telti un daschadas prezes. Wainigee apzeetinati.

Creme Leodor

Daspreguju un sarkanu abt

uz lokâm un sejas novêrš tûli smalki parfimetais bez glicerina un taukiem pagatavotais **Leodor krems.** Dabujams visâs pârdotavâs, kur pârdod Chlorodontu. Cena Ls —.90 ar nodokli.

Iskrahpj welosipedu un aisbrauz uf . . . Brasiliju!

Leepajâ no Ansona firmas kahds Aleksandrs Bobins nopirzis welosipedu uf ismaksu. No 240 ls welosipeda wehrtibas B. eemaksaja tikai 80 ls. Kad nahkoschâ terminâ firma sahka dehl nemaksaschanas B. meklet — israhdijâs, ka welosipeda pirzejs, lihds ar saweem galwineekeem, aisbrauzis uf Brasiliju.

Peepeschi uf celas saslimuse muitas darbineeze.

Leepajas muitas waldes maschinrakstitaja Rodin, nahkot no darba uf mahjam, peepeschi uf celas saslimuse. Winu nahzâs nogahdat Leepajas pilsehtas slimnizâ.

Zentralâ semes eerihzibas komiteja luhdz eeweetot pasinojumu, ka Zentralâ semes eerihzibas komiteja skatis sauri Saldus pilsehtas semes gabalu peeschkirschanu 8. nowembri.

3. nowembri prowinkê uhtrupês pahrdos:

Daugawpilî, Saknu eelâ Nr. 11 plkst. 10 d. M. Rimschana mebeles par Ls 100. — Teatra eelâ Nr. 13 plkst. 11 d. J. Gurwitscha grahmatu skapi un rakstamgaldu par Ls 200. — Zeetokschna eelâ Nr. 49 plkst. 10 d. J. Salmana daschadas krahsas par Ls 70,50. — Saknu eelâ Nr. 28 plkst. 11 d. E. Schteina mebeles par Ls 83. — Esplanades eelâ Nr. 9 plkst. 12 d. J. Muraschkina trauku buferi un seenas pulksteni par Ls 70. — Saknu eelâ Nr. 17 plkst. 11 d. J. Aptera seenas spoguli par Ls 50. — Ilschkiles pag., „Berkawas Silos" plkst. 10 d. D. Schulza 1 kehwi un 1 gowi par Ls 500. — Daugmales pag., Meschbrenischos plkst. 12 d. J. Alupa 1 kehwi, raspusku, arklu un labibu par Ls 316. — „Duhju" mahjâs plkst. 11 d. M. Andersona seenu, 1 teli, raspusku, sirgus, gowis un zuhkas par Ls 660. — Daugawpilî, Rigas eelâ Nr. 66 plkst. 10 d. A. Witort naudas kasi par Ls 116,04. — Eebrauzamâ eelâ Nr. 70 plkst. 10 d. J. Glasa mebeles par Ls 217. — Leepajas-Aisputes apr., Asites pag., Dinsburbes muischâ, plkst. 11 d. K. Sisena ekseku maschinu, ezeschas, arklus, sakas, maisus, ratus, dehnus u. z. par Ls 184. — Plkst. 12 d. W. un Sch. Siseenu labibu, kartupelus, ahbolinu un seenu par Ls 1179. — Ludzâ, Odu eelâ Nr. 23 plkst. 10 d. K. Marzinkewitsch dsihwokla eekahrtu. — Leepajâ, Bodes eelâ Nr. 4 plkst. 2 d. A. Kaisera ofolkoka buferi par Ls 52.

Kugrena-Kubdantscha asinainà pagahtne

Kubdanzis — weens no eewehrojamakeem Kretula bandas wadoneem un Pleskawas latsekzijas darbineekeem

Kà darbojàs Kretula banda. — Kubdanzis — Grizmana pehznahzejs. — Padomju Kreewijas pirksts. — Kà Kubdanzis noschahwa isluhkoschanas nodalas agentu. — Kompromitejoschee dokumenti. — Usdewees kà Leetawas emigrants.

Swehtdeen apzeetinatais treschàs komunistiskàs internazionales latweeschu sekzijas residents Latwijà, Kugrens Kubdanzis, darbojàs pagrihdê jau no leelineeku iseeschanas laikeem.

Winsch bija

weens no Kretula bandas wadoneem Talsu un Tukuma apkahrtnê,

kura teroriseja wisus plaschàs apkahrtnes eedsihwotajus, aplaupija bagatakos saimneekus.

Swehtdeenàs tee mehdsa pehkschni parahditees pee basnizam un tur

lauschu publim notureja skrejoschus mihtinus,

usaizinot gahst Latwijas jauno waldibu. Eedsihwotaji tà bija no wineem teroriseti, ka **neweens neusdroschinajàs tos isdot.**

Pa leelakai daksai teroristi usturejàs apkahrtnes meschos. Bes Kubdantscha schìs bandas preekschgalà stahweja pasihstamais komunists **Grizmanis,** kuru 1920. g. Rigas isluhkoschanas nodala apzeetinaja un lauku karateesa noteesaja uz nahwi pakarot.

Ihsi pirms spreduma ispildischanas tam isdewàs ar saslehgtàm rokam nolaistees pa striki no treschà stahwa un aisbehgt.

Pehz apmehram weena mehnescha tomehr apzeetinaja kopà ar kahdu Esergaili Widsemes schosejà un tam draudeja atkal soda ispildischana. Daschas stundas pirms soda ispildischanas ahrleetu ministrijà eenahza

padomju Kreewijas kategorisks peeprasijums, nahwes sodu neispildit,

bet noseedsneeku issuhtit uz padomju Kreewiju.

Aisbrauzot tas stazijà pasinoja toreisejam Rigas isluhkoschanas nodalas preekschneekam Alpam, ka nahwes soda ispildischanas gadijumà winsch

esot dewis rihkojumu saweem brihwibà palischeem beedreem, nolaist Alpu „no kahjas".

Kà Grizmana weetneeks Kretula bandu turpinaja wadit **Kubdanzis,** bet tà kà ari pahrejos bandas dalibneekus iskehra, tad

Kubdanzs sawu darbibu pahrnesa uz Rigu,

wadidams pagrihdes darbineekus. Winu wairakas reises isluhkoschanas nodalas eeredni ussihmejuschi, bet

pastahwigi tam isdewàs nepamanitam aismukt.

Isluhkoschanas nodalas usraugs Schtorchs to nejauschi ussihmejis uz Leepaju atejoschà wilzeenà un peeprasijis Kubdanzim usrahdit personas dokumentus.

Kubdanzis ifrahwa rewolweri un isschahwa wairakas reises uz Schtorchu.

Schtorchs nenahkot pee samanas turpat stazijà mira, bet Kubdanzis atkal paspehja aismukt. Pehz schi notikuma tas pahrbehga pahr Kreewijas robeschu un ilgaku laiku neatgreesàs.

Pleskawas latsekzija to usskatija par weenu no spehjigakeem darbineekeem

un kà israhdas, tas atkal pehdejos gados turpinajis sawu noseedsigo darbibu muhsu walsts ahrdischanà sem daschadeem wahrdeem. Pee Kubdantscha apzeetinaschanas Dreilinu pagastà Leimanu mahjàs, pee tà atrasti

daschadi kompromitejoschi dokumenti, kà ari pases.

Winsch Latwijà pehdejà laikà usturejees uz Behrsina, Osola, Muhrneeka un Kugrena wahrdeem, pilnigi noleegdams sawu „bagato pagahtni". Nopratinot politiskà wahrwaldê, winsch paskaidrojis, ka

esot no Leetawas eebehdsis politiskais emigrants

un agrak dsihwojis Kreewijà, Ufas latweeschu kolonijà. Bet tà kà agrakos gados politiskàs apsardsibas eeredneem bija laimejees eeguht wina fotografiju, kurà no pehrejeem Kretuła bandas dalibneekm tika usihmeta Kubdantscha personiba, tad tagad naw jaschaubas, ka Kubdanzis buhs speests atsihtees sawos smagos noseegumos pret Latwijas walsti.

Japeesihmê, ka Kubdanzis nekad no muhsu teesu eestahdem now tizis uz nahwi noteesats, jo, kà augstak paskaidrots, **tam weenmehr isdewees isbehgt.**

Komunistes Leimanes konspiratiwà dsihwokli Dreilinu pagastà pee apzeetinatà Kubdantscha un ari pee pahrejeem tika atrasti dokumenti ar norahdijumeem uz ziteem lihdsdalibneekeem. Us **to pamata tika isdaritas plaschakas kratischanas kà Rigà, tà ari Wentspili, kur tika apzeetinatas wairakas personas.**

Pagahjuscho nakti, turpinot kratischanas, politiskà pahrwalde apzeetinoja kahdu seeweeti, pee kuras ari tika atrasti kompromitejoschi dokumenti un komunistiska literatura. Winas wahrdu pagaidam naw eespehjams atklahtibai sinot.

Apzeetinats pagasta waldes lozeklis.

Politiskàs pahrwaldes eeredni isdarijuschi kratischanu Wentspils apr. Anzes pag. pee M. Galineeka, pee kam atrasti kompromitejoschi materiali un komunistiska literatura. Anzes pag. waldê Galeneeks apzeetinats.

Noseedsneeze iflekusi no wilzeena un nosituses.

Wakar no Skrihwereem polizija wedusi uz Rigu wilzeenà kahdu apzeetinatu Hermini Behrsinu, 23 g. w., dsihw. I. Nometnu eelà 33. Posmà starp Leelwahrdi un Ogri Behrsin luhguši pawadonus atkaut tai eeet atejas weetà. Pawadonis to negaididams atpakaļ, atslehdsis durwis un israhdijees, ka Behrsin iflehkusi pa logu no ejoscha wilzeena. Pehz daschàm stundam ta atrasta no dselszeleeekem 41. klm. beigta gulot dselszela grahwi.

Tirdzniecibas-Rûpniecibas A/S-ba
„Latvijas Eksports-Imports, Golts un Biedri"
Rigâ, Kr. Barona ielâ № 20/22 Tâlrunî № 28316, 28949, 26770
Piedâvâ par mêrenâm cenâm un lielâ izvêlê:
Medniekiem un mâkšķerniekiem: labâkâs medîbu bises, revolverus, pistoles, šaujamo materiâlu, spiningus un t. t., un t. t.
Sporta cienîtâjiem: Lavn-Tennis piederumus, futboles, diskus, šķêpus, boksa cimdus un t. t. un t. t.
Cažadus âdas izstrâdâjumus: portfejus, modernâkâs dâmu rokas somiņas, čemodanus, ceļošanas piederumus un t. t., un t. t.
Tirgotâjiem un grâmatu spiestuvêm: rakstâmo, drukas, afišu, albuma, pergamenta, ietinamo un citu papîru, zîmuļus, spalvas un citus kancejas piederumus par fabrikas cenâm.
Apavus, galošas, lietus sargus, spieķus un t. t. un t. t.

Pehdejâ brihdî

Padomju Kreewijas suhtneeziba pehrk Brihwibas bulwari namu.

Saskarà ar noslehgto tirdsneezibas lihgumu un sagaidamo tirdsneezibas pahrstahwibas darbineeku skaitu paleelinaschanos, padomju Kreewijas tirdsneezibà pahrstahwiba meklejot Rigas centrà pirktu pehdu leelaku namu sawàm wajadsibàm. **Schitais deenàs, kà dsird, tikschot galigi nopirkts nams Brihwibas bulwari, kurà paschlaik atrodas „Imperia" weesniza.**

Latwijas delegazija brauz uz Igauniju tikai 12. nowembri.

Wakar ahrleetu ministra wadibà notika saimneezisko lihgumu sagatawoschanas komisijas sehde, kurà pahrrunaja jautajumu par muhsu delegatu brauzeenu uz Igauniju sewischko muitas tarifu lihgumu (Igaunijas — Somijas un Latwijas — Kreewijas) rewideschanai. Latwijas delegazija sawu brauzeenu atlika uz 12. nowembri. Latwijas delegazijàs sastahwà eeet ahrleetu ministrs **F. Zeelens,** Latwijas delegazijas preekschsehdetajs dep. **R. Bihlmanis,** finaru ministrs **W. Bastjahnis** un daschi citi pahrstahwji. Ahrleetu ministrs F. Zeelens isdaris ari sawu kahrtejo apmeklejumu Igaunijas ahrleetu ministrim Dr. Akelim, ar kuru pahrrunàs wispahrejos ahrpolitikas jautajumus.

Wai pret SPRS suhtni Rewelê gatawots atentats?

(„Pehdejâ Brihdî" telefonograma.)

Helsingforsas laikraksts „Uusi Soomi" 26. oktobra numurà nodrukajis sensazionelu sinojumu, ka 3. internazionales agenteem **isdewees atklaht Igaunijà starp kreewu monarkisteem personas, kas itkà gatawojuschàs nogalinat padomju suhtni Petrowski.** Slepkawibai wajadsejis notikt Latwijas — Kreewijas tirdsneezibas lihguma ratifizeschanas deenà Rigà. **Wiss plans bijis isstrahdats**

'ahdà kahrtà, lai raditu eespaidu, itkà schi slepkawiba buhtu angku inspirazija. Igaunu polizijai laikà isdewees nowehrst atentatu.

Kahds no igaunu laikraksteem paskaidro, ka Rewelê noteiktu sinu par atentatu uz Petrowski neesot, bet kahds zits laikraksts par to sagaida tuwakàs deenàs oficialu sinojumu no Igaunijas waldibas.

Spreedumu Birka leetà sagaida riht.

LTA. Rewelê, 1. nowembrî. Bijuschà igaunu suhtna Maskawà Birka prahwa schodeen tika isteesata aiz slehgtàm durwim. Nobeigta leezineeku nopratinaschana. Rihtu aiz slehgtàm durwim sahkšees prokurora un aisstahwju runas. **Spreedumu sagaida zeturtdeenas wakarà waj peektdeenas rihtâ.**

Latwijas delegazija brauz uz Igauniju tikai 12. nowembri.

Wakar ahrleetu ministra wadibà notika saimneezisko lihgumu sagatawoschanas komisijas sehde, kurà pahrrunaja jautajumu par muhsu delegatu brauzeenu uz Igauniju sewischko muitas tarifu lihgumu (Igaunijas — Somijas un Latwijas — Kreewijas) rewideschanai. Latwijas delegazija sawu brauzeenu atlika uz 12. nowembri. Latwijas delegazijàs sastahwà eeet ahrleetu ministrs **F. Zeelens,** Latwijas delegazijas preekschsehdetajs dep. **R. Bihlmanis,** finaru ministrs **W. Bastjahnis** un daschi citi pahrstahwji. Ahrleetu ministrs F. Zeelens isdaris ari sawu kahrtejo apmeklejumu Igaunijas ahr-

Generalis Misinsch stahdits preekschà apbalwoschanai.

No informetas puses mums sino, ka kara ministrs stahdijis preekschà apbalwoschanai ar Lahtschplehscha kara ordena 3. schkiru, bij. Latwijas strehlneeku wadonus gen. Misinu un gen. Ausanu.

Lahtschplehscha ordena swehtki.

X. Lahtschplehscha ordena swehtkos 11. nowembri wisos garnisonos noturès swinigas karaspehka parades. Sewischki swinigu paredsets noturet Leepajà, kur eeradisees ari Walsts presidents **Semgals.** Rigà schini deenà karaspehka paradi peenems kara ministrs, waj armijas komandeers. Tà kà Walsts presidents ir ari Lahtschplehscha ordena domes preekschsehdetajs un atradisees swehtku deenà Leepajà, tad Rigà, kur notiks jaunaphalwoto kawaleeru dekoreschana ar ordeneem, ordenus, zik paredsams, peespraudìs domes preekschsehdetaja beedrs, galwenà schtaba preekschneeks, gen. **Peniķis.**

Lihdseklus Lahtschplehscha ordena swehtku sarihkoschanai paredsets nemt no armijas ekonomiskà weikala eetaupijumeem.

Jauns kara ahrsts.

X. Walsts presidents ar pawehli armijai un flotei eeskaitijis aktiwà kara deenestà Reseknes kahjneeku pulka reserwes kareiwi **Wili Derumu** un kà Latwijas uniwersitates ahrsta gradu eeguwuschu, paaugstinajis par ahrstu-leitnantu. Par smagàs artilerijas pulka komandeera w. i. Walsts presidents eezehlis artilerijas inspektora schtaba pulkw. lin. **Weimani.**

Tramwaju wagona sadursme ar platformu.

Wakar pee wezà dselsceļa tilta usnehmeja Sakalna strahdneeki bija peelahdejuschi kahdu platformu ar wezeem kokeem un atstahjuschi bes usraudsibas. No swara **platforma sahka no kalna slihdet uz leju un leelà ahtrumà usdrahsàs wirsû pretim nahkoscham 5. linijas tramwaja** wagonam, kuru waditajs nespehja ahtri nobremset. Tramwaja wagona waditajs bija janogahdà uz eelu dselszeku ambulatoriju. Tramwaja preekschejà platforma stipri sadragata.

Ar firneem pret Peštischanas armiju.

Kahds Otto Indrikšons no Sirnu eelas 7 un Aleksandrs Pankarz trokšnojuschi un sweduschi ar firneem Peštischanas armijas sapulzes laikà. Pret wineem sastahdits protokols.

Pakahrusees jaunawa.

Schoriht no rihta pretschu stazijà peektà schkuhni pakahrusees preekschpilsètas Leepina 22 g. w. meita, pehz nodarboschanàs skolotaja. Eemesli naw noskaidroti.

Pseido kriminalusraugs.

Kahds Roberts Upeneeks, no Baltàsmuischas eelas 10 nakts laikà eelausees Oskara Behrsina dsihwoklî, wisadi trokšnojis un usdewees par kriminalàs pahrwaldes eeredni.

Seena wesums sabrauzis tramwaju.

Ostas polizija sastahdijusi protokolu pret lauzineeku Teni Lahzi, kursch ar seena wesumu brauspa pa pontonu tiltu usdrahsees wirsû tramwaja wagonam issitot wairakas ruhtis.

Nogalinats Portugales walsts spreestuwes waditajs.

LTA. Parisê, 2. nowembrî. No Lisabonas sino, ka **pret Portugales walsts drukatawas waditaju isdarits atentats, pee kam pehdejais smagi eewainots un daschas stundas wehlak nomiris.** Par atentata motiweem sinu truhkst.

Nogalinati makedonneeschu rewoluzionaru wadona radineeki.

LTA. Belgradê, 2.2 nowembrî. Otrdeenas naktî Makedonijas pilsehtinà Ischtipà isdarits jauns atentats: **ar wairakeem rewolwera schahweeneem nogalinati pasihstamà makedoneeschu rewoluzionaru wadona Wanzes Michailowa tehws un brahlis.**

Wehtrâ zeetis welkonis

No Salazgrihwas 28. oktobri uz Rigu issuhtits welkonis ar diweem prahmjeem, lahdets ar malku apm. 30 kub. Wehtrâ no welkona atrauti abi prahmi. Weens prahmis salausts isskalots malà Babaschu juhrmalà, bet otrs starp Lilasti un Gauju ussweests uz sehkla. No welkona pawadoneem weens ispeldejis malà, bet otrs wehl naw atrasts.

A.

Atkal pahrpludinatas Daugawas salas un dambji.

Seemeļa wakara wehtras dehl uhdens Daugawà schoriht atkal zehlees pahri par 4 pehdam. Wisi dambji upes lejas galà sem uhdens. Tàpat pahrpludinati daļa no Saku salas dambja, Kundsinsala, Wehjsakasala un zitas masakas salas Daugawà. Masakee ostas kugischi bija schoriht speesti pahrtraukt darbibu leelo witnu dehl Daugawà. Ari weenu plostu wakar wakarà pee Marjuschkas wehtra issauza. Plostneekus, kuri atradàs uz plosta, isdewàs nogahdat krastmalà ar leelàm gruhtibam un pehz ilgaka laika. Ari pontonu tilts eewehrojami pazelts wirs normalà stahwokla, tà kà lauzineeki ar seena wesumeem ar leelàm gruhtibam spehj usbraukt uz tilta. Wairaki kugi, kuri gribeja schodeen atstaht Rigas ostu, wehtras dehl neisbrauza. Wehtras stiprums ostà brihscheem sasneedsa 8 balles.

O.

Wehtras postijumi Ligatê.

(Pehdejâ Brihdî telefonograma.)

Pehdejàs deenàs wehtra un nemitigais leetus nodarijuschi Ligatê daudz posta. Uz mecsta tirgus laukuma tirgotaja Neimana pahrdotawai wehtra nozehla jumtu un sagahsa seenas. Pagastà wairakeem lauksaimneekeem ehtàm nopostiti jumti un apgahstas salmu laudses. Siguldas gratwà salausti un apgahsti ar wisàm saknem wairaki simtgadigi koki. No wezàm pilsdrupam grawàs un bedibenos nogahsusch. leeli akmeņu bluķi. No pastahwigà leetus widejais lihmenis Gaujà eewehrojami zeehlees. Daschcem saimneekeem pagrabi peepluhduschi ar uhdeni.

Daugawà apgahsusees laiwina ar brauzejeem.

Pagahjuscho nakti ap plkst. 3 brauza masà laiwinà no Sarkandaugawas uz Kundsinsalu kahds Karperitzkis no Kudsinsalas 10 schk. linijas un no Kraslawas eebraukuschais Feliks Balodis. Daugawas peetekas widû laiwina peepeschi apgahsàs. Uz slihzeju kleedseeneem peesteidsàs jaunakais polizijas kahrtibneeks Rosenbergs un iswilka tos no uhdens.

Labibas tirgus jautajums

Wakar notika finanju ministrijas tirdsneezibas nodaļas waditaja Kazena wadibà apspreede par labibas eepirkschanas aisdewumeem. Peespreeda atlikuscho aisdewumu dalu, 128.000 ls, Latweeschu lauksl. ekonom. sabeedribai. Tahlak pahrrunaja jautajumu par elewatoru un kaltu buhwi wisà walsti, lai tahdejadi sekmetu labibas uskrahschanu, apstrohdaschanu, eekschsemes tirgus reguleschanai. Atsina, ka schis darbs jaweiz planweidigi un tapehz elewatoru un kaltu buhwei eepreeksch jaisstrahdà wisas walsts mehraugà buhwes plans.

Schajà jautajumà nahkoscho pirmdeen tirdsneezibas un banku nodaļa sasauz plaschu eeintereseto resoru un organisaziju apspreedi.

Jauno linu peewedumi.

Jauno linu peewedumi ar katru deenu atdsihwojas. Pagahjuschà nedelà noliktawàs eenahkuschas 200 tonniu linu, bet pa wakardeenu jau 36 wagoni.

Zenas pasaules linu tirgû joprojam ir stabilas, kaut gan wehrpeji zenschas tàs nosist.

Grihsinkalna paschpuiku breesmu darbi

Scha gada 19. junijà gar Grihsinkalnu gahja uz mahjam kahda seeweete. Peepeschi tai Ehrgku eelà peenahza klaht diwi jauni ziliweki, kuri wehlak israhdijàs par Jahni Petschuli un Eduardu Preedi. Tee sahka usmahkkees ar nekihtreem preekschlikumeem, sakehra seeweeti un wilka to uz dselszeļa pusi, saplehsa drehbes un peekahwa lihdz asinim. Gahjejai isdewàs israutees un ta nogurusi apsehdàs apstahdijumos uz sola, bet laundari tai usbruka no jauna. Waras darbus nowehroja kahds gahjejs un sirosja par notikumu polizijai, kura abus negantneekus apzeetinaja. Schodeen tee atbild teesas preekschà.

Pulkwescha-leitnanta T. Rosenberga leeta.

Kara teesa isteesaja apsuhdsibu pret kara buhwneezibas pahrwaldes plkw.-ltn. Tomu Petera d. **Rosenbergu** un schis pahrwaldes kara eeredni-kaseeri Wezgulbenes pagasta peederigo Edgaru Gotliba d. **Dunke.** Pagahjuschà gada maijà pahrwaldê bij nolikti torgi par malkas peegahdaschanu. Torgi bij jaukti — mutiski un rakstiski, un peeteikuschees bij wairaki usnehmeji. Tee gribeja, lai torgi buhtu mutiski, ar kahdeem masaks risks. No rakstiskeem peedahwajumeem bij palizis tikai weens, bet ari tas nosuda. Bij aisdomas, ka peedahwajums atdots solitajam labprahtigi atpakaļ, sakarà ar ko notika mutiska issole un walsts kontrole atrada vahrmaksu.

Kara teesa atsina abus apsuhdsetos par wainigeem un sodija Rosenbergu ar 4 mehneschem wirsàrdsê, bet Dunki ar 2000 ls, atstahdinot Dunki no amata.

Zeetsirdiga meita.

Teesu palata sodija wakar 51 gadu w. Annu Meistar dsim. Osol, kura bija apsuhdseta par sawas 79 g. w. mahtes Dahrtes Osol peekauschanu. Meita mahti tik stipri situsi, ka tai sahkuschas asiniz tezet. Apsuhdsetà par wainigu neatsinàs un atteizàs no paskaidrojumeem. Rigas apgab. teesa apsuhdsetai peespreeda 1 mehneši zeetuma, ko teesu palata tikai apstiprinaja.

„PALLADIUM"
Sensacija! Sensacija!
Tikai dažas viesu izrâdes
« BALETS uz LEDUS »
Pasaules slavenâ baletmeistera KLEMMEN iestudejumâ.
2 premjeras! Uz ekrana dubultprograma! 2 premjeras!
Lučiano Albertini visslavenâkâ uzņemumâ „Jielakais XX. gadsimtena vilteņeks" (Piratu gûstekne). Moderna avantuista romantiski piedzîv. 10 daļ. Galv. lomâ Vivian Gipson.
Bebe Daniels filmâ „Bîstama nauda" (Izšķêrdetaja). Atraujoša mîlas drama 9 daļas. Galvenâ lomâ Toms Moors.
Seansu sâkums pulksten 6, 8, 10; svêtdien un pirmdien pulksten 2 pêc pusd.

No mutes mutê
eet ari muhsu sabeedribà atsiaicinas pilnas atsaukšmes par „Pfaffa" schujmaschinu. Weena dr. udsene stipsta un eegriezo orsi un tohdà kahrtà „Pfaffa" schujmaschina top par mihļoli kattà manja. Ari juhs buhsat eepnu ar scho treetno un ustizamo palihgu darbà.
Wisleelakàs ekstibas makšaschanas noteikumos.
Jekabs Sandbergs
Rigâ, Brihwibas bulwarî Nr. 3.
Tahlrunis 20383.

Sludinajums.
Smilgà transporta ekspeditoru saweenibas pamatojoties uz senata lehmuma par 8 stundu darba beenu, sawà wispahrejà sapulzê sch. g. 31. oktobri no ehma sahkot ar sch. g. 1. nowembri darbus ussahkt
plkst. 8 no rihta,
tà ka kutscheeri ar firgeem pee twaikoneem un spihkereem eeradisees agrâk plkst. 9 no rihta. Darbus beigs plkst. 4 p. p. ar tahdu oprelkinu, lai kutscheeri plkst. 5 p. p. waretu but mahjà.
Scho dara sinomu Birkas komitejai, tirgotajeem un Rigas transporta un kugnezbas kantoreem.
Smago transportu ekspeditoru beedribas walde.

Weela nebeidsamàm sarunam
ir labo saimneezisku apgalwojumu, ka no gowju sweesta, vitinpeena, olojeltenuma un smalkameem augu taukeem pagatawotais
Garda sweests
ietiekot baroschê un garschigs kà labakais eksportsweests, bet daudz lētaks un taupê jawa labumà n pahrpehjams

Allo
kâfenas svaigas kûkas, smalkmaizes un dažadi cepumi
pieņem pasûtijumus uz torteem un kûkam
Konditoreja Elizabetes ielâ 71/73, pretim Vêrmaņa dârzam
Ar cienibu A. Peterson

Dr. med. Branson
Rigâ, Dzirnavu ielâ 64
Kosmetikas mâcîbas kurss
sâksies 14. novembrî.

Daschadi

Ko slêpj sevi Jûsu roku linija?
Tuvakus paskaidrojumus izsûta pret 1 sant pastmarku Adrese: Liepajas pasta kant 5 latu zim. № A 55-21 uzrâd. Vest uz piepr. ludzu pareizi norakstot un iesûtit lidz 15. novembrim š. g.

Mâjneeks
wehlas darbu, prot wisadas mâjes zept, kâ rupjmâte, bitkopîbas Matisa eelâ 67, dz. 13.

Namîpašnieks
intel., vecaks virs vêlas domas izmainît draudzîbas nolûkâ ar neatkarigu dâmu — namsaimniecî 40—52 g. v. Of lûdz iesn. gan. v. pastâ uz pepr N. Ip Biedr biedrkastes № 915 uzrâd., lidz 10. novembrim.

Wehlas nemt
angļu stundas,
f. runas, praktiku. Peedahvât f. adr. Terbatas eelâ 4, dz. 8. A. G.

2 pelnrušchkes
wehl. atrast mûsu ustizamu, intel. draugu, lai seema nebûtu atbaidoscha darbuma un dsihwe weenteika. Weest adr. ch. aw. kant. lidz 10. now. Mahtes meitai un Pameitai

31. okt. noklihduse
wahzu aitu fugas
kuze
Melna, brunnam kahj., baltu lauk. krustiņ. God atsabedrinohs preipat algu par winu pasu waj nodot Eliš bet eelâ 14-a, mebl. st. „Limonâdê" (pee Wehrmana d.) No pirkschanas un pal. brigdina.

Ar šo daram zinamu, ka
Johans Duppers
pie mums vairs netrâda, mês viņam visas pilnvaras sam atņêmuši un mûsu vârdâ tas vairs nedrikst rikoties.
Eriks Allas & Ko. K/S.

Paziņojam, ka š. g. 26. novembrī, Armijas Virsnieku kluba telpās notiks

grandiozs māksliniekū karnevals

Karnevala motto: „Groteska un karikatura"

Neatkarīgo Mākslinieku Vienība

Kino-teatrs **„KAPITOL"** bij. Kolizeja telpās Marijas ielā 2

Šodien premjera!

MATA-HARI

Sesonas grāvejs!

„Vienas nakts piedzīvojumi" Komedija 3 cēlienos

Latvijas kronika

Jaunākais „Fox" vispasaules apskats

Aizgrābjoša drama no slavenās sievietes-spiega dzīves

Galvenās lomās: **Magda Soņa, Fricis Kortners un Aleksandrs Murskis**

Seansu sākums plkst. 6 8 10 ievērojot lielu publikas pieplūdumu, direkcija laipni lūdz apmeklēt seansu plkst. 6

AOI Kalku ielā Nr. 10 Tālrunis 22409

Schodeen grandiofs pirmuswedums.

Mihlas rotaļas

Saistoscha loulibas drama 10 zehleenos.

Galwenā lomā: Martschella Albani, Scharlotte Ander, Klara Rommer un Schaks Trevor.

Bustera labais darbs

Jautra komedija 3 zehleenos.

„Fox" — pasaules nedēļas apskats

1. Los-Andschelosa — auto ahtruma sacīkstes.
2. Parīse — stiprākais gaismas tornis pasaulē.
3. Hawana — burulaiwu regate.
4. Roma — Watikana amatu skola.
5. St. Moritza — seemasesports Alpos.
6. Anglija — sirgu skreeschanās sacīkstes Newbiri hipodromā.

Ufa — nedēļas apskats.

Seansu sākums plkst. 6, 8 un 10 wak.

Schodeen premjera! **„Splendid-Palace"** Leel. dubultprogr.

Glorija Swenson

filmā

Kurtisane

Papenheimas kņaſs un prinzese — manekene

Pehz pasihstamā **Arnolda** un **Bacha** operetes 8 zehleenos.
Grandiofs pikants mūsdienu slaiku farsa. Galwenā lomā **Mona Maris.**

(Glorija Swenson) Seansu sākums plkst. 6, 8 un 10 wakarā — Seansu sākums plkst. 6, 8 un 10 wakarā

Lietussargu un spieķu darbnīca

Pārlošana, apvilkšana un izlabošana

A. Krasovskis

Marijas ielā № 25/27.

Kamdehl newareet

rakstīt skaisti un weikli? Tambehl, ka nesineet, kā to paveist un kārtīgi darā. Schis sinaschanas nekam now eedsimtas, tās jaeguhst mahzotees. Mahziba, kurā w ſas sinaschanas par rokrakstu skaistumu un weiklibu sakopotas, ir kaligrafija. To mahzitees labā leetpratēja wadībā ir katra i teligenta ratsi taja neapejams peenohkums. — Nahko schās mutsskās mahzibas gruoas sākums **3. nowembri.** Rakstiskā mahziba — sanemot lekcijas pa pastu — sākama katrā laikā. Programas ar rakstu paraugeem dabūjamas par 1 latu. Tek. rehk. pastā 1089.

Kaligrafs Fr. Jansons, Rigā,
Stabu ielā Nr. 60, dsihw 21.

Kino „ASTORIJA" Elisabetes ielā 63

No pirmdeenas, 31. oktobra. Pirmo reiſ Rigā!

Jaunākais kreewu **„Sowkino"** bojewiks, peedalotees labākeem Maskawas Dailes un bij. Walsts teatru akteereem:

„Dekabristi"

Mahkslin. drama 10 dalās ar prologu no Aleksandra 1. waldischanas laikeem pehz Mereschskowska motiweem.
Galwenās lomās: Rilejews — Schischko. Pestels — Karenins. Aleksandrs Bestuschews — Popwatnijs.
Aleksandrs I. — eewehrojamais akteers Maksimows Leelkņaſs Nikolajs Pawlows — Woronichs.
Poļina Gebl — Annenkowa.

A Wernera jautrās komedijas teatrs.

Nepohrtraukti smeekli! Pehdejais jaunums!

„Sakostais dsejneeks"

Rubenſa muſikāla komedija 1 zehleenā.
Peedalas Dagarowa, Dorwards, Werners, Breedis, Tschinarows.

Adjutantischi!... Akſelbantites!

Komisks joks, izpildīs wiſa trupa.

Diwertiſments: **Arturs Breedis** — latweeschu humorists un konferansjē. **Meri Dorward** — ekscentriskas dejas. **M-lle Rita un Arturs** — latweeschu operetes duets.

Société Polyglotte pirmie, vecākie un lētākie **latvju-cittautu valodu kursi.**

Franču, angļu un **vācu** valodu grupas **iesācējiem** kas ir tau mācījušies, un **turpinātājiem. Angļu konverzacija.** Mēnešmaksa 3—6 ls. Piet. pirmdienās trešdienās un piektdienās no plkst. 19—20 Société Polyglotte kancelejā **Brīvības ielā 38** (reālgimnazijā).

Izstās **Sweedrijas taupibas krahsnis „Husquarna"** par kuru sildischanas spehjam un ietaupibu garantē marka

„Mikado"

kā arī **oriģinālā Sweedrijas wahramā plihte.**

Dabūjamas wisās labākās dzelzslēetu tirgotawās.

Preekschstahwis:

LEO LEBEDOWS & Co

Marstalu ielā 21, tālr. 21232.

Vairāk tūkstoši naudas noguldītāji ir jau pārliecinājušies, ka viņu noguldījumi tiek bez mazākās kavešanās izmaksāti noteiktā laikā no

Latv. Privata Lombarda Krāj-Aizdevu Sabiedribas

Rigā, Teatra ielā Nr. 9. **Liepājā,** Graudu ielā Nr. 28. **Daugavpilī,** Cietokšņa ielā Nr. 42.

Linoleums
Tepiķi — zelini.
Waska drehbe.
Segas (metros)
P. BECK,
Kalku un Schkuhņu eelu stūrī.

Neue Bücher mit 50% Rabatt.

Klassiker

in Prachtausgaben in Ganzleinen gebunden und auf vestem holzfreiem Papier gedruckt.

					Statt	Nur
Goethes	Werke	in 5	Bänden	Ls	36.—	18.—
Schillers	„	„ 5	„	„	36.—	18.—
Heines	„	„ 5	„	„	36.—	18.—
Shakespeares	„	„ 4	„	„	28.80	14.40
Lessings	„	„ 4	„	„	28.80	14.40
Kellers	„	„ 5	„	„	36.—	18.—
Lenaus	„	„ 2	„	„	14.40	7.20
Chamisso	„	„ 2	„	„	14.40	7.20
Hauffs	„	„ 3	„	„	21.60	10.80
Kleists	„	„ 3	„	„	21.60	10.80
Körners	„	„ 1	„	„	7.20	3.60
Uhlands	„	„ 1	„	„	7.20	3.60

Die Bücher werden auch nach der Provinz versandt mit einem Porto-Zuschlag **von Ls 0.30** pro Buch bei Voreinsendung des Betrages.

Buchhdlg. „Academia", Riga, Aspasia-Boulev. 4.

Dsihwokļi

1 mebleta istaba jood ma 1 ziņwekam Awotu ielā 33, dz. 1, l. stāwā

Izīrēdamas 1—2 istabas ar vai bez mēbelēm un tahkļi leet. Peem. ahrstam, adwok u. t. t. Dzirnavu ielā 60, dz. 6

Izīr. meb. vai nem. ist ar atsev. eeeju intel. perf peepr. M. Balsādu ielā 17, dz. 6 (pee Gertr. ee., pahrbr. tahkļ. 8-8-5-0, no p. 2 p. p

Meklē **mebletu 1 jeb 2 ist.** centrā ar wisām ehrtibām. Of nod. sch. aw. k sem 1610

Dsihwoklis no 3 ist. izīrēdams Baušķas ielā 41

Mebleta istaba, saulaina, izīrēd, inteligentam kungam Awotu ielā 9, dz. 8

Istabu bez mēbelēm un mašu weikalnu meklē Elisabetes ielā 69, dz. 9, Apsīt kg

Glihti mebleta ist. izīr. Brihwibas ielā 186, dz 2

Mebleta istaba ar wisām ehrtibām izīr. Brihwibas (Alekš.) ielā 23, dz 3

Weetu peeprasījumi

Jauns zilweks widusiko neeks) meklē dar u. Brumineeku ielā 61, dz. 6.

Augstākā labuma

Iopu spēka bariba

kā:

Soja rauschi. Soja milti. Linu milti.
Linu rauschi. Kokosa rauschi. Kweeschu kliņģeri.
Siwiņu milti. Zukurbeeschu rauschi (Schoms)

Wairumā — **Mazumā**

par izdewīgākām zenām un maksaschanas noteikumeem

Zentralā Saweenībā „Konsums"

Rigā, Dzirnawu ielā Nr. 68

Nodaļas: Zebsis, Daugawpilī, Jēkabpilī, Jelgawā, Leepājā, Madonā, Mahrzeenā, Rēzeknē, Stendē, Strenčos, Walmeerā, Wezgulbenē.

Meita no laukeem wēlas weetu pee kārtīga un ģimenē. Pieņem arī skuķi. Brihwibas ielā 58, dz. 6, jeht. mahj.

Weetu peedāwāj.

Drehbneeki wajadzīgi pee kungu gatāweem darbeem Gertrudes ielā 123 dz 12a.

Kurpneeka palihgi pee ādas sāpēm un weza darba wajadzīgi Kārļa ielā Nr. 6.

Aditāja pee labas algas wajadzīga Pernawas ielā 12b, dz. 14

Sēku aditāja wajadzīga Maskawas ielā 62, dz. 16.

Pahrdod

Sirgs pahrdodams Brihwibas ielā Nr. 88, dz. 26.

Behrnu garderobe ieelā izwehlē

Par lētām zenām dabūjami **Apgehrbi, kostīmi un seemas mētelīši** behrneem no 1—17 gad.

Brihwibas ielā 14

L. Libman

Kara un civil apgērbu darbnīca

V. Kraulis

Darbs pirmklasīgs — cenas mērenas.

Mārtiņa ielā 14

Fuchs, **Sittengeschichte** I./III.

Fuchs, **Sittengeschichte, Ergänz.** I./III.

Fuchs, **Erotische Kunst** I./II.

werden abreisehalber billig verkauft. Albertstr. 6, W. 5, v. 7—9 Uhr abends.

Pianino un fligelis lētāk pahrdod., ari uz nomaksu. Elisabetes ielā 67, dz. 3.

Balta gulamistaba ģastāhwoscha no 14 preekschmeteem, balti lakoteem, majeetoteem. Apskatīt Wāgnera ielā Nr. 3/5, dz. 18, no plkst. 11—1 un no 4—6.

Ka zīņnīņās un gadā nahwē **latweeschu strēlnieki,** kaujās pee Loschmeteju kalna un citur, to wiskaidrāk sapratīseet, ja izlasīseet bij. latw. strēlnieka Zinowska izdoto grāmatu:

„Sem nahwes iskapts"

Izsūtu pret Ls 1.50 naudā vai pastmarkās. Adrese: Izdewnieczībai A. Zinowskis, Sīldū, pasta kaste 50

Mēbeles — wannas, kušetes, gultas, aldīs, bufetes, sāļes garnit., balti lakot. mēbeles u. t. t. peedāwā uz labeem noteikumeem no paša ruhpneezības **J. Skultans,** Kr. Barona ielā Nr 114.

Fligelis lētāk pahrdodams, Awotu ielā 34-b, dz. 23.

SKF dzirnavu gultņes piegādā **V. Endel,** Doma laukumā Nr. 7.

Kur lai pehrkam elegantus apgehrbus no angļu un weetejeem audumeem par wiślētākām zenām?

Tikai pee **A. Hirschhorna** Marijas ielā Nr. 11, Elisabetes ielas stūrī.

Daschadi.

Provincē

velkalnieki var uz izdevīgiem noteikumiem dabūt pārstāvniecību populāriem ražojumiem kolonial preču nozarē. Ofertes adreset Rigā, pastkastīte № 157.

Wehlos pirkt moto, vai welosipeda motoru, leetotu. Piedāwā lūdzu adr. lūdz ar apr. A. Kalniņam Jūrmalā staz.

Pianino mihrejams. Peepr. Aušekļa ielā 6/8, dz. 1 (bij. Keisarbahņa ieela).

Latweeschu, wahzu, kreewu, angļu, franču walodas un matemātiku pasneedz Ahdmiņu ielā Nr. 6, dz. 11

Stundas latw., wahzu un kreewu val. un zīmēs pamat- un widusskolas preekschmetos **lētāk pasneedz** L. U. students. Dzirnawu ielā 61, dzīhwoklis 9, 7—9.

M. Kaulina Dejas kursi

Marstalu ielā 2/4.

Eesahkšanas kursi sākās 3 kurīd. 3. now. p. 7 w.

Modernais kursi Peektdeen, 4. now. pl. 8 w.

Peet. uz atsev. stundām un grupām ikdeenas.

Wahzu drama

Wingrotāju ielā 1, dz. 273 [illegible]

Treschdeen, 2. now., p. 8 w. beidzamā weesu izrāde ar **Erikas fon Wagner** peedalīsch no **„Der Kaufmann v. Wenedig"**

Biļ. uhdi eegādāt. laikus, lai now. publ. drukāsmeschanos.

Sestdien, 5. now., p. 7.30 w. **Misters Wu**

Jk deenas plkst. 8 wak.:

Leelas izrādes.

Peedalas tikai pirmkl. spēķi. Direktors **A. Tschiniselli,** labākā firgu drejura **Monsano,** spaneeschu wehrschu drejuras. Reti eksemplāri.

Teko, zīlweks-pehrtiņķis un daudz citi pirmkl. artisti.

Kase atwērta ikdeenas no p. 11—2 d. un no plkst. 5 wak.

Swētdeenās **divas** izrādes, plkst. 3 p. p. un pl. 8 w.

Sab. **„Kreewu dramas teatris"** Merķeļa ielā 13 Tālr.: kase 21450, dir. 28194

Treschdeen, 2. now., p. 8 w. **Pasaminātās zenas Mihlas preeks**

Weetu zenas no Ls 0.40—3.00

Ceturtdeen, 3. now., p. 8 w. 10. reizi Bulgakowa jaunā luga **Turbīnu dzimta (Baltā gwardija)**

Peektdeen, 4. now., p. 8 w. 3. reizi **Wilki**

Dailes Teatris

Treschdeen, 2. now., p. 7.30 w. tautas izrādē **Mihla stipraka par nahwi** jeb Turaidas Mārtiņa traģedija

Ceturtdeen, 3. now., p. 7.30 w. **Misters Wu**

Tituļa lomā Teodors Lapiņš

Peektdeen, 4. now., p. 7.30 w. **Sarkanās dzirnawas**

Biļ. uhdi eegādāt. laikus, lai now. publ. drukāsmeschanos.

Sestdien, 5. now., p. 7.30 w. **Misters Wu**

Nacionālais Teatris

Treschdeen, 2. now., p. 7.30 w. **„Kursch ir Wilkatis?"** (student. un skoln. puszenas)

Ceturtdeen, 3. now., p. 4.30 p. karawīrēem un priw. publ. **„Kursch ir Wilkatis?"** plkst. 8 wak.

8. un 24. pamatīk. par labu **„Skroderdeenas Silmatschos"**

Peektdeen, 4. now. p. 7.30 w. **„Saša"** Tituļa lomā **L. Schtengel** Student. un skoln. puszenas Kases t. h. Rūmis 22405.

Nacionālā Opera

Treschdeen, 2. now., p. 7.30 w. **„Karmen"** Biļetes no Ls 0.20—2.00 (student. un skoln. puszenas)

Ceturtdeen, 3. now. p. 7.30 w. **„Bebgschana no ferala"** Biļetes no Ls 0.20 — 2.00 (student. un skoln. puszenas

Peektdeen, 4. now. p. 7.30 w. **Maskuballe** Biļetes no Ls —.20 līdz 2.— (student. un skoln. puszenas)

Latvijas Tautas Konservatorija
Skolas iela 32, sariko **6. nov.**, plkst. 5 p. pusd., Māras baznīcā

garigu koncertu

Piedalās: prof. **N. Vanadziņš** (ērģeles), operu dziedātāji **B. Rozenberg-Turs** un **J. Kornets**, koncertmeisters **E. Eiche** (vijole) un **E. Berzinskis** (violončelo) un **B. Berkoviča** k-dze (harfa).
Biletes iepriekš dabujamas Latvijas Tautas Konservatorijā, Skolas ielā Nr. 32, no 4—8 v. un Nicas-puķu veikalā, Brīvības bulv. Nr 2.

Wehsturiskâ kreisera „Auroras" loma 1917. g. rewoluzijâ

Kas norisinajâs uz „Auroras" klahja ihsi pirms rewoluzijas? — Kuga wirsneeku tragiskais liktenis. — Walsts domes suhtits komandeers atwainojas un aiseet. — Kuga komandas pirmâs resolucijas. — Losungi. — Lenina runa no Kschesinskas pils balkona. — „Auroru" grib uzspridsinat ar elles maschinu.

(Tagadejâ „Auroras" komandeera gen. Kurkowa spezialraksts „Pehdejâ Brihdî")

Uz muhsu korespondenta eerosinajumu usrakstit sakarâ ar leelineeku rewoluzijas 10 gadu jubileju atminas par kreisera „Auroras" peedalischanos oktobra rewoluzijâ, esam sanehmuschi scho rakstu no tag. „Aurora" komandeera un SPRS flotes komisara w. i. Kurkowa. Daschas tendenziosas weetas rakstâ strihpotas.

23. februari 1917. gadâ Peterpils strahdneezes gahja pa eelâm un kleedsa pehz maises. No kreisera „Auroras" wairs neweenu neeelaida pilsehtâ. Muhsu komandeeri eezehla par pawehlneeku blakuspilsehtas dakâ. Sardsi pastiprinaja, pee tahkruneem norihkoja apakschwirsneekus un dinamo maschinu apsargaschanai usnehmumos nosuhtija matroschus, jo baidijâs ka strahdneeki maschinas waretu sabojat. Tiklab usnehmumus, kâ ari wisu eezirkni apsargaja kareiwji. Pilsehtâ leesmoja ugunsgrehki, atskaneja schahweeni.

27. februari kareiwji atweda diwus „agitatorus", no kureem weens bij ziwil-, bet otrs militarpersona. Abus nogahdaja kuga aresta telpâs. Kuga laudis to dabuja sinat un palika nemeerigi, issazidamees, ka **„Aurora" neesot nekahds zeetums.** Kahds to pasinoja komandeeram. Kad metâs krehsla, agitatorus atswabinaja un pahr ledu nogahdaja uz Wasika salu. Kuga laudis sanahza uz klahja un ussauza „urâ, brawo!" Komandeers Nikolskis un pirmais wirsneeks Agronowitschs peesteidsâs un atklahja uz kuga laudim uguni. Matroschi klupdami, krisdami dewâs prom uz kuga apakschejâm, eekschejâm telpam. Weens no wineem nokrita pahr kuga malu, otru, kahdu Osipenko eewainoja un 3 deenas wehlak winsch nomira.

28. februara rihtâ **usnehmuma strahdneeki atswabinaja muhsu matroschus no dinamo maschinam, jo ari kareiwju sardse bij atbrihwota pilsehtas dakâ.** Schee darba beedri atnesa mums tikko walsts domes islaistos ussaukumus. Pehz tam atdarijâs fabrikas wahrti un no tureenes pluhda bareem strahdneeku. Winu preekschgalâ gahja seeweetes, jo strahdneeki baidijâs, ka „Aurora" uz wineem atklahs uguni. Demonstranti muhsu usaizinaja eet ar wineem uz pilsehtu. Matroschi kehrâs pee eerotscheem **un pulzejâs baros. Strahdneeki usnahza uz kuga.**

Komandeers sahkumâ muhs negribeja atlaist, tomehr beigâs peekahpâs. Tomehr bija jau par wehlu. Strahdneeki jau wisu sinaja, sinaja par Osipenko eewainoschanu un ar matroschu palihdsibu tee **atrada komandeeri wina kajitê un aisteepa winu pee krasta. Wedot winu, tam norahwa peedurknes, bet tomehr rokâs eespeeda sarkano karogu.** Winu nogalinaja. Eewainoja ari Agronowitschu. Peekahwa tâpat wairakas zitas personas. Kuga komanda lihdz ar strahdneekeem smagos automobilos dewâs pilsehtâ, lai nogalinatu kahrtibneekus un atswabinatu politiskos noseedsneekus. Daka kuga kauschu palika kâ sargi. Wirsneekus atbrunoja.

Nahkoschâ deenâ par kuga komandeeri eewehleja **Nikonowu,** tapat iswehleja ari sewischku kuga komiteju. Eewehleja ari 4 deputatus Peterpils strahdneeku padomê.

Sahkot ar pirmo deenu kuga komiteja sastahdija deenesta kahrtibu. Wiss turpinajâs kâ agrak. Wirsneeki bij sawâs weetâs, neweens tos netrauzeja. Matroschi teem neatreebâs, kamehr tee ispildija sawu deenestu un neeejauzâs kuga kauschu politiskajâ pahrleezibâ.

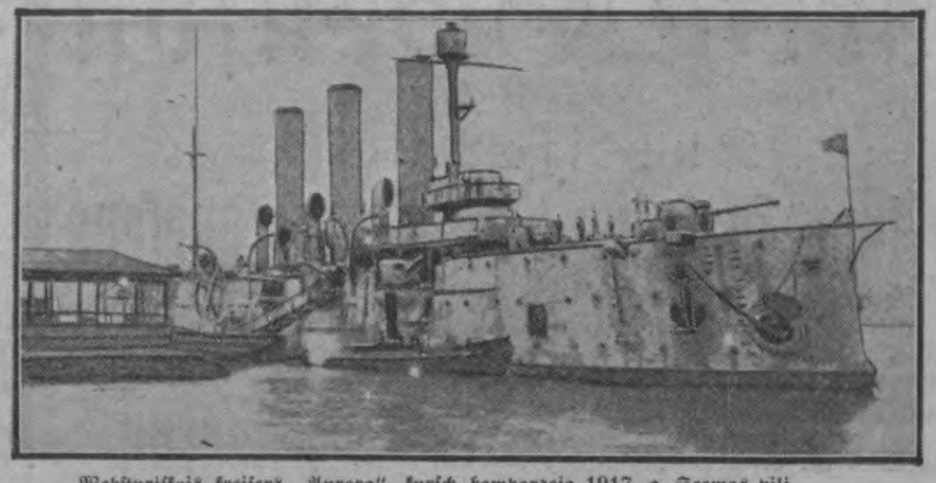

Wehsturiskais kreisers „Aurora", kursch bombardeja 1917. g. Seemas pili.
Uz schâ kreisera paglahbâs ari Lenins, kad Kerenskis bij isdewis pawehli winu arestet.

Uz muhsu kuga isplatijâs baumas, itkâ **Baltijas flotes komandeers, admirals Nepenins esot isdewis rihkojumu „Auroras" kuga komandu par komandeera nogalinaschanu saukt pee atbildibas.** Schtabs tomehr paskaidroja, ka tahds rihkojums neesot dots.

Kuga komiteja joprojam patureja waru sawâs rokâs, kaut gan formeli tâ peedereja komandeerim.

Sozialrewoluzionaru darbiba uz kreisera kluwa arweenu plaschaka, tâ kâ winu zentralkomiteja atradâs turpat tuwumâ. Starp muhsu wirsneekeem bija ari sozialrewoluzionari un tahdi, kas wineem simpatiseja. Daschi beedri eestahjâs leelineeku sozialdemokratiskâ strahdneeku partijâ, nodibinaja atteezibas ar Kschesinskas pili, beedrs Lipatows ustureja sakarus ar leelineeku zentralkomitejas militarorganisaziju. Uz kuga leelineeku partijas lozekku skaits arweenu wairak peeauga.

Kahdreis sapulzê eeradâs kâhds wirsneeks un paskaidroja, ka **walsts dome winu suhtijusi kâ komandeeri.** Kuga laudis tomehr sazehla tahdu trokšni, ka winsch atwainojâs un aisgahja. Eeradâs ari frantschu wirsneeki, kas muhsu reschimu un kahrtibu koti slaweja.

23. maijâ kuga komanda isstrahdaja leelineezisku protesta resoluziju pret generala Potiwanowa noteikumeem par kareiwju teesibam un **prasija, lai waru sawâs rokâs sanem Wiskreewijas strahdneeku padome un semneeku deputati, lai Nikolaju 2. nosuhta uz Kronschtati, wina naudu un mantu konfiszet un generalus Suchomlinowu, Iwanowu u. z. arestejot u. t. t.**

Muhsu deputateem schî resoluzija bij janodod Peterpils padomei, tomehr winj to negribeja darit. Leeta ir ta, ka daudzi no wineem peekrita sozialrewoluzionareem, bet muhsu prasibas bij wehrstas pret teem. Pehz tam mehs eerosinajâm deputatu pahrwehleschanu. Deputati uz kuga agiteja un gribeja laudis pahrleezinat, ka winus newar gahst, jo jauneewehletos sekzijâs neusnemschot u. t. t. Domas dalijâs, kadehl sapulzejâs uz klahja. Lai apspreestos un isschkirtu kas ir par, kas pret deputatu pahrwehleschanu. Israhdijâs, ka wairakums ir muhsu pusê, un nolehma deputatus pahrwehlet.

10-tâ bij janoteek strahdneeku un kareiwju demonstrazijai. To gan noleedsa, bet uz kuga tomehr notika sapulze, kurâ eewehleja delegatus pirmam Wiskreewijas padomju kongresam. Kâ ari Melnâs juhras flotes delegaziju. Debates bij koti dsihwas. Leelineeku wahrdâ runaja kahds frantschu-kreewu fabrikas strahdneeks, aisrahdidams uz pagaidu waldibas kluhdam un ka padomei nepeezeeschams waru sagrahbt sawâs rokâs.

Kuga komanda nolehma, ka **newarot bez padomes buht aktiwa. Kad wehlak tomehr jautaja, ko darit tahdâ gadijumâ, ja padome sawu peekrischanu nedotu, ‚bet strahdneeki un kareiwji pret tâs gribu kluhtu aktiwi? „Auroras" laudis atbildeja, ka wini ari tad rihkotos aktiwi.**

13. junijâ notika deputatu wehleschanas. Eewehleja 2 leelineekus — Slatogorski un Kurkowu, 1 kreiso sozialrewoluzionaru — Satkewitschu un anarkistu Maslowski, kas ar mums kopâ strahdaja. Ap scho laiku sahka nodibinatees leelineeku schuhnina, sahkumâ tikai ar kahdeem 30 lihdz 40 beedreem.

17. junijâ muhsu komanda peedalijâs kâdâ strahdneeku demonstrazijâ. Uz wairakeem plakateem stahweja rakstits: **„Nost ar 10 kapitalistiskeem ministreem", „Wisu waru padomem" u. t. t. Schî demonstrazija bija tik impozanta un tik leelineezisku, ka atgreeschotees atpakal muhsu sozialrewoluzionari labpraht nesa karogus ar leelineeku parolem.**

3. julijâ, kad wairaki pulki bija kluwuschi aktiwi, muhsu komandai jautaja, waj ari ta wehlas buht tahda pati. Otrâ deenâ frantschu-kreewu fabrikâ notika mihtinsch, kur **nolehma nogaidit Putilowa fabrikas strahdneeku peeweenoschanos.** Ari uz kuga notika sapulze, un ta weenojâs usstahtees kopâ ar fabrikas strahdneekeem. Plkst. 9 tomehr Newâ kugim pabrauza garam laiwas no Kronschtates ar juhrneekeem, kas muhs aizinaja sew lihdz. Komanda ahtri sapulzejâs un panehma lihdz eerotschus, kaut gan agrak bija nolemts eet neapbrunoteem. Kad komanda bija gatawibâ, winu wadija feldfebels Pokeschtschuks, lai panahktu Kronschtadtes matroschus, kas gar Newas krastu dewâs uz Tautas namu. Te muhsu komanda wineem peeweenojâs. **No Kschesinskas pils balkona Lenins noturejа ihsu runu, paskaidrodams, ka esot jan gaidijis muhs palihgâ Peterpils strahdneekeem.**

Nâ schejeenes mehs gahjâm tahlak. Kad nonahzâm pee Newas prospekta, atskaneja schahweeni un izzehlâs panika. Juhrneeki noguhlâs uz eelas bruga un atklahja uguni. Muhsu komanda wairakas reises isklihda, bet tikko ta sapulzejâs, atskaneja atkal schahweeni. Lihdz pat Taurijas pilij eelas bija pilnas kareiwju un strahdneeku.

Pehz wisa schî notikuma uz „Auroras" eeradâs kâda ismekleschanas komisija, kas komandu nopratinaja un aktiwakos beedrus sauza pee atbildibas. Wisus nogahdaja zeetumâ.

Ismekleschanu motiweja ar to, ka komandâ esot wahzu uspirkti speegi. Leeta nobeidzâs ar to, ka strahdneekus nogahdaja drošchâ weetâ.

Kornilowa nemeeru deenâs „Auroras" komanda apsargaja Seemas pili, jo uz junkureem newareja palaistees. Komandai radâs ideja apzeetinat pagaidu waldibu. Tomehr baidijamees no prowokazijas un luhdzâm muhsu komandu pahrzelt.

Pirms oktobra deenam juhras ministrija pawehleja kreiseram atstaht Peterpili, bet Baltijas flotes zentrale tam nepeekrita.

24. oktobri sanehmâm no rewol. kara komitejas pawehli, buht usmanigeem pret kontrrewoluziju un noslehgt Nikolaja tiltu, jo to apsargaja junkuri. Muhsu komisars gen. Belischews ussahka atteezigus preekschdarbus, tomehr komandeers wilzinajâs kugi wadit tahlak, daschadi atrunadamees. Komisars apzeetinaja komandas personalu kajitês, lai pretoschanâs nekluhtu wispahreja. Gen. Sacharows usnehmâs kuga wadibu. „Aurora" eebrauza Newas widû, tiltu noslehdza un kreisers noenkurojâs.

Pee mums eeradâs Antonows-Owsejenko, kas ar komiteju norunaja, kad atklaht uguni uz Seemas pili. Muhsu juhrneeki wairakas reises dewâs pee junkureem un mehginaja tos wisadi pahrleezinat, bet uz wineem tomehr newareja pakautees.

„Aurora" atklahja uguni, kas isnihzinaja pilsonu waldibu. Masineeki stahstija, ka mehs esot schahwuschi breesmigi, bet tas naw taisniba, jo pehz pahris schahweeneem wara lehti pahrgahja strahdneeku un semneeku rokâs.

Pehz tam weenu daku no komandas aissuhtija palihgâ Maskawas strahdneekeem, lai likwidetu galweno nometni. 28. oktobri kopâ ar junkureem peedalijamees telefona zentrales eenemschanâ. Aiz atreebibas par to „Auroru" gribeja uzspridsinat un issolija par scho darbu 100 000 rubku. 17. martâ, 1918. gadâ uz „Auroru" kahda nepasihstama persona **atgahdaja elles maschinu,** ko nodewa sargam. Neko nenojausdams, sargs to nodewa komitejai. Kad saini atwehra, tikai tad saprata, ap ko leeta grozas. Maschinas mechanisms gahja walâ un eewainoja artileristam roku un eekschas.

Generalis Kurkows.

Mahkfla

Nazionalâ opera.

Schowakar „Karmen" ar Liberti, Ulandi, Wasiljewu, Kaktinu, Mikelsonu galwenâs lomâs. Dirigents Teodors Reiters. Israhdi apmeklês starptautiskâs dzelzszeku konferences dalibneeki. Riht „Behgschana no Seraiska. Pirmâs lomâs Benefelde, Ulande, Wehtra, Needra, Mikelsons, Nihzis un z. Dirigents Jahnis Medinsch.

Peektdeen, 4. nowembri „Masku balle" ar Brechman-Stengeli, Gothard-Bergkindi, Bersinku, Wasiljewu, Werneru, Kahrklinu, Neimani un z. Dirigents Teodors Reiters.

Sestdeen, 5. nowembri pirmo reisi schinî sezonâ „Werters". Swehtdeen, 6. nowembri plkst. 2 deenâ „Trawiata", Plkst. 7.30 wakarâ: balets „Raimonda".

Nazionalais teatris. Seschas pehdejâs israhdes bij galigi ispahrdotas. Treschdeen, 2. now. plkst. pus 8 wak., Wollesa luga **„Kursch ir Wilkatis"**, kurai publika seko ar leelu interesi. Zeturtdeen, 3. now., plkst. pus 5 p. p. karawihreem un priwatai publikai par lehtâm zenam Wollesa **„Kursch ir Wilkatis".** Plkst. 8 wakarâ pilsehtas 8. un 23. pamatskolai par labu R. Blaumana komedija **„Skroderdeenas Silmatschos"**, ar dseesmam un dejam. Peektdeen, 4. now., plkst. pus 8 wak. Bertona un Simona **„Safa"** ar Liliju Schtengel titula lomâ. 10 lihdzschinejâs **„Safas"** israhdes bijuschas ispahrdotas.

Dailes teatris. Treschd., 2. now., plkst. pus 8 wak., par tautas israhdes zenam **„Mihla stipraka par nahwi"**, zeturtd., 3. now., plkst. pus 8 wak. **„Misters Wu"**, peektd. 4. now. pus 8 wak. **„Sarkanâs dsirnawas".**

Leepajas opera.

Zeturtdeen, 3. nowembri **„Trawiata"** ar slawenas koloraturdseedatajas **Pias Rawennas** peedalischanos. Swehtdeen, 6. nowembri **„Samsons un Dalila".** Sagatawoschanâ paschlaik ir **„Tschiganu barons"** un **„Dschakonda"**, no kurâm pirmâ tiks usweesta **„Tschiganu barons"** jau nahkoscho nedeku.

Kreewu drama.

Schodeen plkst. 8 wak. par paseminatâm zenam „Mihlas preeks". Zeturtdeen, 3. nowembri plkst. 8 wak. „Turbinu dsimta".

Wahzu teatris.

Schodeen „Wenezijas tirgotajs" ar Erikas fon Wagner peedalischanos.

Latwijas tautas konserwatorija sarihko 6. now. plkst. 3 pehz. pusdeenas garigu koncertu. Peedalas prof. N. Wanadsinsch, Rosenberg-Turs, E. Eiche, J. Kornets, E. Bersinskis un B. Berkowiza kdze. Biletes no 25 sant. lihdz 2 ls eepreeksch dabujamas L. T. konserwatorijâ, no 4—8 wak.

Arwida Schilinča klaweerwakars zeturtdeen, 3. now. konserwatorijâ. Programâ Bachs, Bethowens, Ladows, Lists, Schopens u. z. Biletes pee J. Zimmermana, Schkuhnu eelâ 15 un konserwatorijâ.

Operdsedataja Alwila Spennera koncerts 7. now. konserwatorijâ. Peedalas E. Bersinskis (tschello) un R. Wanags. Biletes pee J. Zimmermana, Schkuhnu eelâ 15. Studenteem, skolneekeem puszenas.

Konserwatorijas 2. kamermûsikas wakars peektdeen, 4. nowembri, plkst. 8 wakarâ konserwatorijas sahlê. Programâ weenigais Werdi stihgu kwartets. Pia Rawenna ar klasisku programu. Otrâ programas dalâ komponista Franzois Rasse's stihgu kwartets. Biletes konserwatorijâ un pee Neldnera.

Rosentala mahkflas salons atrodas Tirgonu eelâ 15. Pahrdodams: tautas apgehrbi, logu preekschkari, grihdsegas, keramika, faktas u. z. Bez tam dabujams J. Rosentala gleznu reprod. mapes (7 gab. 5,50 ls).

Baltijas Mākslas aģentura
Konzervatorijas zālē
Ceturtdien, 24 novembrī š. g.
plkst. 8 vak.

Adolfa Kaktiņa
Mussorgska dziesmu vakars
Pie klavierem **J. Suchovs**
Pieejas pie Neldnera no 9—1 un 3—6.

Sports

Latwijas bokša residenze — Jelgawa . . .

Rigas pilsehtas waldes lehmums nemt no bokša sazihkstem nodokli 30 proz. apmehrâ, peespeedis Latwijas bokšu organizatorus meklet kaut kahdus zelus isejai no schî nenormalâ stahwokla. Rigas pilsehtas lehmums noštahda uz weenlihdzigas pakahpes bokšu, kursch weizina fisisko attihstibu, profesionalai zirkus zihnai, kuras sarihko pehz wiseem sinamas sistemas un kura kalpo pawisam ziteem mehrkeem.

Latwijas Smagatletikas Saweenibas bokša sekcija domâ sarihkot Latwijas meistarsazihkstes bokšâ schogad Jelgawâ, kur bokšs naw eewests ispreezu saraksts, kuras wajâ pilsehtas „inkwisizija".

Riga — Terbata basketbolâ.

No Terbatas sanemts preekschlikums sarihkot basketbola sazihkšti starp Rigas un Terbatas pilsehtam tuwakâ nahkotnê. Terbatas preekschlikumu Riga, paredsams, peenems.

Latwijas IKS — Igaunijas IKS wolejbolâ.

Kâ sinams, wispasaules IKS olimpiadê Kopenhagenâ Igaunija zeeta neweiksmi pret Latwijas komandu. Sakarâ ar to Igaunijas IKS peedahwâ latweeschem sazihkšti — rewanschu. Schî sazihkste wolejbolâ paredsams notiks Rigâ tuwakâ nahkotnê.

Latwijas seemas sporta saweenibas 5 g. jubileja.

26. nowembri paeet 5 gadi no Latwijas seemas sporta saweenibas dibinaschanas. Schim gadijumam saweeniba rihkos jubilejas wakaru, eenehmumi no kura ees Latwijas preekschstahwju komandeschanai uz seemas olimpiadi San-Morizâ 1928 gadâ.

„Olimpija" (wirsl.) — „Olimpija" (A kl.) 4:6.

Latwijas futbola meistars, Leepajas „Olimpija" saudeja zihnu sawai A kl. komandai handikapa sazihkstê 6:4. Meistars A klasei bija dewis preekschâ diwus wahrtus, t. i. faktiski spehle beidzâs 4:4.

SSS bokseri uz Kreewiju.

Kreewija peesuhtijusi usaizinajumu Latwijas SSS suhtit 4 bokserus uz starptautiskâm sazihkstem Maskawâ, no 6. lihdz 12. nowembrim. Kreewi usaizinajuschi suhtit smagâ, weeglâ, puswidejâ un widejâ svarâ bokserus. Schajâs sazihkstês bez kreeweem un latweescheem nemschot dalibu wehl **somi un norwegi.** Paredsams, ka latweeschi suhtis Klesbergu, Mikuzki, Resenoku un Wihgreesi waj Jankowski.

Paegles peedsihwojumi Eiropas zekojumâ.

Pirmâ Latwijas motozikletistu beedriba sarihko zeturtdeen, 3. nowembri, plkst. 8.30 wak. sawâs telpâs, Waldemara eelâ Nr. 27-29 beedru wakaru. Paegle noturês preekschlasijumu par sawu Eiropas zekojumu, paskaidrojot to ar miglas bildem.

Kas spehlês „Riga Wanderers" komandâ.

Rigas apgabala futbola saweenibas wakarejâ sehdê jaundibinatais klubs „Riga Wanderers" peeteiza sekoschus 19 spehletajus: agr. RFK H. Fogeli, A. Abramu, K. Swirgsdinu, W. Pladdi, E. Urbanu, A Jurgensu, A. Sihmani, LSB J. Scharfu, A. Andrejewu, J. Lindenbergu, P. Ahtreni, A. Graupneru, Makkabi, B. Itrowu, J. Blumentalu un IKS F. Sandbergu; tablak peeteiktz pats kluba preekschsehdetajs A. Makfersons, K. Scharnagls un divi angli — L. George un J. Newton.

Apkehrigais lasitajs

7. nowembri kahds pilsonis 5. minutes pirms jaunâ laikraksta „Peezi santimi" parahdischanâs kioskos bij laimigâ kahrtâ dabujis jauno numuru.

Aismirsis pasauli, tas eegrima sensazionelâ informazijâ, atspeedees pret pirmo laterni.

Weenâ minutê ap to bij salasijuschees wairaki garamgahjeji un peedalijâs jaunâs awises satura pehtischanâ.

Awises ihpaschneeku tas, protams, trauzeja, jo neluhgtee lihdzdalibneeki lasischanâ tâ aizrahwâs, ka sagulâs wisi tam uz plezeem un sahka lasit skalâ balsi.

Lai tiktu no „drangeem" waklâ, pilsonis — apgreesa awisi atschgarni.

Nu, protams, pahrejeem lasitajeem nekas zits neatlikâs kâ dotees pascheem uz tuwako kioksu un gaidit awises isnahkschanu.

Apkehrigakais un neatlaidigakais no wineem tomehr ahtri orientejâs un, eenehmis schahdu originelu stahwokli, wareja izlasit jaunakâs sensazijas lihdz galam.

Atbildigais redaktors: Pawils Rosits.
Izdewejs: Akziju sabiedriba „Brihdis".

Eespeests Akz. Sab. „Riti" speestuvê, Rigâ, Dzirnawu eelâ Nr. 57.