Numurs maksà 4 santimi (2 rubli.)

Deenas Lapa

Redakzija un **kantoris** Leepajâ, Julianes eelâ Nr. 42. Tahlrunis Nr. 5—48. Pasta kastite 98. Redakzijai nodala Rigâ. Paschu korespondenti Baltijas walstu galwas pilsehtâs, Maskawâ un Eiropas residenzês.

Isnahk katru rihtu, isnemot pirmdeenas.

Schodeen: Daumants. Saule lez 6.40, noreet 5.44. Deenas garums 11 st. 04 m.

Aboneschanas maksa: mehnesî ar peesuhtischanu 55 rbl. bes peesuhtischanas 40 rbl., us ahrsemem 115 rbl.
Sludinajumi maksà: preekschpusê un tekstâ 12 rbl., sludinajumu dalâ 5 rbl. un darba peedahwajumi 2 rbl. par sihku drukas rindu. Ahrpus Kursemes 50%, un ahrsemju sludin. 100% dahrgaki.

Nr. 32. **Swehtdeen, 7. oktobrî 1923. g.** **I. gads**

Kahda „kristigo" wadona nopuhtas.

Draugi klihst, partija plihst, draudse schkihst un no Jehkaba wahzeeschi ahrâ — katoli eekschâ! Waj man labak neeet us Afriku par misionaru, waj ari — sahkt seepes wahrit?

Mahkslas swehtki Leepajâ.

Leepajas operas simtâ israhde pelna, ka par winu saka daschus wahrdus ari ahrpus teeschàs mahkslas nodalas. Schim jaunajam, gadu wezajam pasahkumam peeschkirama plaschaka nosihme, jo blakus teatrim un daschadàm kultureli-sabeedriskàm organisazijam, opera weizina, padsilina un nostiprina muhsu tautas ihpatnibu. Katrs darbs, kas palihds latwju tautai isweidot paschai sawu patstahwigu gara pasauli, ar saweem etiskeem un daikuma prinzipeem, ir swehtigs darbs. Un diwkahrteju nosihmi winsch eeguhst Leepajâ, tahlâ Latwijas reetrumu malâ, leelpilsehtâ ar stipru zittauteeschu prozentu. Katrs jauns, sekmigi iswests usnehmums kà materialàs, tà garigàs kulturas laukâ, pawairo zeenu pret muhsu tautu un walsti, palihdsot tà winai nostiprinatees un attihstitees.

Jaunâ pasahkumâ simts padaritu darbu nosihmè kreetni daudz. Leepajas operas pirmâ jubilejâ bagatu atsinibu ispeinijuschees winas wadoni, kas pranuschi pahrwaret wisus schkehrschlus un panahkuschi to, ka wahrdeem Leepajas opera ir jau sawa skana, sawa pastahwiga un patstahwiga wehrtiba. Kad atzeros „Fausta" israhdi, kuru redseju pagahjuschàs sesonas sahkumâ, un pahrsweru nupat redseto „Karmeni", noeetais zeła gabals attehlojas pahrleezinoschâ linijâ, kura web pastahwigi us augschu. Zik neleepajneekam bijis eespehjams eepasihtees ar weetejeem apstahkleem, tad, rahdas, darbs nebuhs bijis gluschi bes kluhdam (kas ir gluschi dabigi), un daudzas no winàm waretu nowehrst, bet làs islietsat schoreij nebuhtu ihstâ weeta. Pehz simtàs israhdes wiseem Leepajas un latwju kulturas draugeem jawehlas, kaut darba waditajeem ari us preekschu isdotos strahdat ar lihdzschinejo energiju — tad panahkumi buhs wehl sposchaki, jo nu jau ir sawi peedsihwojumi, saws pamats, us kura war buhwet tahlak.

Musiku daudsi apbrihno kà wispilnigako un wissirsnigako mahkslu, kuras burwibai newar atiuretees pretim zeetakais raksturs un neattihstitakais gars. Wisos leelos tautas swehtkos, warenâs sabeedriskâs pahrmainâs dzeesmas un musika ir weenojuschas kopâ lauschu masas, eedweschot winâs weenojoschas, zildinoschas, juhtas. Musikas sawadiba ir ari tahda, ka wina runà pahri nazijam bes tulkotaja palihdsibas. Muhsu tautas meldijas, muhsu komponistu darbi, muhsu musiki un dzeedataji, abas muhsu operas — Rigas un Leepajas, peeder pee muhsu kulturas selta fonda leelakàm wehrtibam, ar kuru palihdsibu mehs nodibinasim pasaulê stabilu stahwokli muhsu garigai walstai.

Lai Leepajas opera no maza un nedroscha, no daudzàm nejauschibam atkariga usnehmuma isweidotos par leelu un spehzigu kulturelu apweenibu, kas godam weiktu wisus augstos usdewumus, winai jaeeguhst arween wairak draugu un palihgu. Zerejam, ka tee, kam peeder wara un kas lemj par lateem, weenmehr atzerejees Leepajas operu, zerejam, ka i waldiba, i Kulturas Fonds buhs peenahzigi nowehrtejuschi schis mahkslas eestahdes nosihmi Latwijas otrâ leelakâ pilsehtâ. Tizejam, ka wisplaschakàs sabeedribas aprindas neween apmeklès israhdes, bet ari sekos ar usmanibu un mihlestibu saweem mahkslineekeem, jo wineem garigais atbalsts naw masak swarigs kà materialais. Paleekat tuwi draugi! tas ir muhsu wehlejums operai un sabeedribai.

J. Sudrabkalns.

Apsweikumi.

Sweizinu Leepajas operu winas 100 israhdes beenâ, nowehlu ari turpmak wislabakàs sekmes. Izglihtibas ministrijas wahrdâ Jaunsems. — Ar preeku un sparu pee nahkamà tuhkstoscha. Profesors Wihtols. — No wisas firds apsweikdams Leepajas operas paschaisleedzigos darbineekus ar eeguhteem panahkumeem, nowehlu wineem sawu leelo darbu ar lihdzschinejo sajuhsmu turpinat! — K. Ulmanis. — Apsweizu operas saimi winas darba swehtkos, nowehlu spehku un isturibu gruhtajâ gaitâ. — Darba ministrs Klaustinsch. — Apsweizu gruhtâ, swehtigâ darba daritajus un nowehlu schis deenas skaitli pawairot ar wisleelako ziparu. —

Latwju kolonija Klusâ okeana malâ.

(**Wehstule no Wladiwostokas.**)

Julija sahkumâ, wisa latweeschu kolonija lika sazelta spahrnos. Kà no debesim nokrita rihkojums — behgleem registretees behl atgreeschanàs us dzimteni. Registreja tikai tos, kuri wareja usrahdit behglu apleezibas. Leelakai behglu dalai apleezibas sen jau bija pasuduschas, waj ari atstahtas konsulatos, tamdehl tad ari sahkàs skreeschana pa milizijam. Beidzot wisi bij registreti (weena dala, bes apleezibam, ispalika) un apsolija, ka pehz pahris nedelam mehs wareschot jau braukt. Us sik drihsu isbraukschanu nezerejàm, bet ka augusta sahkumâ braukssim, par to bijàm wisi pahrleezinati, jo tas preeksch brauschanas bija pats labakais laiks. Bet pagahja julijs, pagahja augusts un par brauschanu — ne wehsts. Ja lihdz 15. septembrim muhs neiswedis, kas maz tizams, tad weena dala behglu buhs speesta no brauschanas atteiktees. Sahkas jau rudens, bet leelakâ dala ir bes siltàm wirsdrehbem, bet saplehstajos lopu wahgos pawadit zeltâ 2 un pat warbuht wehl wairak mehneschus ir neeespehjams. Intresanti tomehr atsihmet, ka pa scho laika sprihdi kreewu eestahdes ir nosuhtijuschas us Ekschkreewiju wairak eschelonus par paseminatu tarifu. Ari 1. septembrî weenam schahdam wilzeenam wajadseja aiseet, bet tika atzelts lihdz 15. septembrim.

Ka padomju waldiba nowilzina muhsu isweschanu, ir saprotams, bet kà lai isskaidrojam Latwijas waldibas pasiwo istureschanos? Kamdehl wina neusstahjas par muhsu isweschanu? Schee jautajumi un nesinaschana behglos radijuschi sahpigu ruhgtumu. Ari muhsu besteesigais stahwoklis stipri muhs nomahz. Tàpat muhsu ekonomiskee apstahkli paleek ar katru deenu launaki. Nedaudz deenas atpakal waldiba isformeja oststrahdneeku saweenibu. Ilgu laiku strahdneeki nepeekahpàs, jo waldiba gribeja panahkt Saweenibas paschtlivideschanos, bet kad tas neisdewàs — kehràs pee „waldibas rihkojuma." 900 strahdneeki jau atlaisti, sagaidams, ka atlaidischot wehl. Weetejee latweeschu strahdneeki pa leelakai dalai sastahweja no oststrahdneekeem, kamdehl zaur isformeschanu gandrihz puse no wineem tagad atrodas bes maises kumoja. Preeksch latweeschu strahdneekeem, resp. behgleem, tas bija negaidits un sahpigs siteens. Weenigà zeriba — aisbraukschana.

Par latweeschu sabeedrisko un kulturelo dsihwi naw ko runat, jo tahda brihwajâ strahdneeku walsti mums naw atlauta. Latwijas laikraksstus neesam sanehmuschi no aprika mehnescha. Nepeenahk... Loti, loti buhtu wehlams, ka Latwijas waldiba paruhpetos par to, lai latweeschu laikraksti netiku konfiszeti.

Wladiwostokâ, 7. sept. **M. P.**

25 **Tarsana dehls.**

Edgara Raisa Birusa romans.

No anglu walodas tulk. **E. N.**

7. Eenaidneeki.

Kad wini bija peeteekoschi istrakojuschees un sahka meklet, ar ko tee ihsti bija zihnijuschees, israhdijàs, ka weenigi Malbins bija redsejis eenaidneeku. Daschi no melnajeem apgalwoja, ka ari wini esot skaidri redsejuschi usbruzeju, bet winu aprakksti tik stipri atschkihràs weens no otra, ka Jensens, kursch pats neka nebija redsejis, sahka nopeetni schaubitees waj wini tikai naw schahwuschi tukschâ gaisâ. Weens no melnajeem apgalwoja, ka sweschineeks esot bijis weenpadsmit pehdu garschs, ar zilweka kermeni un silona galwu. Otrs bija redsejis trihs milsigus arabus ar melnàm bahrdam. Kad wini, atspirguschi daudzmaz no isbailem, pahrmekleja weetu, kur wajadseja buht eenaidneekam, wini neatrada neka, jo Akuts un sehns bija atkahpuschees, lai justos droschibâ no naidigàm schautenem.

Dscheks bija noskumis un dusmigs. Winam wehl bija prahtâ neweesmihligà usnemschana, ko tas bija peedsihwojis pee melnajeem, un tagad to tahdâ pat kahrtâ, ja ne sliktaki, bija apsweikuschi laudis no wina pascha rahsas.

„Sihkee swehri no manis behg," winsch schehlojàs, pa pusei pee sewis, „Leelee swehri ir gatawi mani saplosit gabalos pee katra isdewiga gadijuma. Melnee grasas mani nokaut ar schkehpeem un bultam, un baltee us mani schauj un nelaisch mani tuwumâ. Waj wisa pasaule buhtu pret mani? Waj Tarsana dehlam nebuhtu neweena zita drauga, isnemot Akutu."

Wezais pehrtikis pawirsijàs tuwak pee sehna.

„Ir wehl leelee pehrtiki," winsch sazija, „tee ir weenigee, kuri buhs draugi Akuta draugeem. Weenigi leelee pehrtiki apsweiks Tarsana dehlu. Tu redseji, ka zilweki negrib no tewis neka sinat. Eesim tamdehl meklet leelos pehrtikus — muhsu laudis."

Leelo pehrtiku waloda ir kombinazija no atsewischkàm skanam un silbem; kur wahrdu nepeeteek — pehrtiki papildina sawu walodu ar sihmem un schesteem Winu walodai naw nekahdas lihdzibas ar zilweku walodu, winu pat naw eespehjams pareisi tulkot zilweku mehlê. Pirmit mehs weenkahrschi atstahstijàm pehz eespehjas pareisi to, ko pehrtikis stahstija sehnam.

Pehz Akuta runas abi kahdu laiku turpinaja zeku klusedami. Sehns bija nogrimis dsilâs domâs — domâs, kur eenaids un atreebiba bij galwenais. Beidzot winsch sahka runat: „Labi, Akut," winsch sazija," mehs eesim pee muhsu draugeem, leelajeem pehrtikeem."

8. Trijatâ.

Kahds gads bij pagahjis no ta laika, kad abi sweedri wisleelakâ steigâ atstahja to nomako semes stuhriti, kur wezais scheiks bij kungs un pawehlneeks. Masà Mirjama wehl weenmehr rotalajàs ar Giku, no kuras tagad bij pahri palikuschas gandrihz weenigi nosmulatas lupatas — lai gan pat sawàs wislabakàs jaunibas deenàs ta nebij nekahda skaistule bijusi. Bet Mirjamai Gika bij weenigais skaistais un mihligais radijums pasaulê. Lella kurlajàm silonkaula ausim bij janoklausas wisàs winas behdàs, zeribàs un preekos, jo pat tahdâ besisejas stahwokli, kahdâ wina bij nodsihwojusi wisu sawu jauno muhschu, winas masà sirsnina wehl loloja zeribas us labakeem laikeem. Schis zeribas gan bij koti nenoteiktas, miglainas un grosijàs galwenàm kahrlam ap behgschanu kopâ ar Giku us kahdu taylu un nesinamu weetu, kur naw ne scheika, ne Mabunas — kur el andrea, lauwa, newaretu peekluhst un kur wina zauràm deenam waretu netrauzeta rotalatees starp pukem, putneem un mihligajeem masajeem pehrtikeem, kuri lehkâ pa koku galotnem.

Schodeen Mirjama sehdeja sem leelà koka, kursch auga sahdschas wistahlakâ stuhrî eekschpus schoga. Wina taisija no lapam telti preeksch Gikas. Telts preekschâ guleja daschi akmentini, koka gabali un lapas; — tee bij daschadi saimneezibas peederumi. Gika paschlaik gatawoja pusdeenu. Rotakadomàs masà meitene wisu laiku plahpaja ar Giku, kura bij nosehdinata sahlê un atbalstita ar koka gabalineem. Wina bij tà nogrimusi Gikas saimneezibas wadischanâ, ka nemanija koka sarus noleezamees sem kahda radijuma swara, kursch sagdamees bij isnahzis no dschunglaja un tagad atradàs teeschi wirs winas galwas.

Laimigâ nesinaschanâ meitene turpinaja sawu rotalu. Pa to laiku pahrs peleku azu wehroja winu — neatlaidigi, nemirkschkinot. Schinî sahdschas malâ nebijis manams neweens zilweks, isnemot maso meiteni. Sahdschâ wispahri bij palikuschi tikai daschi zilweki, jo pahrejee bij aisgahjuschi lihdzi scheikam us seemeleem.

Paschlaik, kahdu stundas gahjeenu atstatu, scheiks weda sawu karawani us sahdschas pusi — us mahjam.

Wesels gads bij pagahjis no ta laika, kad baltee ar schahweeneem aisdzina sehnu atpakal dschunglajâ, meklet weenigos radijumus, no kureem wehl buhtu gaidama weesmihliga usnemschana — leelos Akuta pehrtikus. Daudz mehneschus Akuts un sehns zeloja us austrumeem, dodamees arweenu dsilaki dschunglajâ. Schis gads sehnu bij pilnigi pahrwehrtis — wina jau tà warenee muskuli bij palikuschi kà tehrauda tauwas, eedzimtee instinkti un spehjas bij attihstijuschàs lihdz leelakai pilnibai; winsch tagad bij nepahrspehjams meistars sawu dabigo un mahksligo eerotschu leetoschanâ.

Pawuls Jurjans. — Dsilâ godbijibâ pret weikto darbu paschlaizigos darbineekus apsweiz Alfreds Kalninsch. — Simtajâ darba deenâ simtu labu deenu un dischas sekmes turpmakajâ darbâ. J. Sahlits. — Simtàs israhdes gadijumâ nowehlu wislabakàs sekmes tahlakajâ latwju musikas kulturas isweidoschanâ. Ernests Brusubahrda. — „Brihwà Seme“ sweizina Leepajas operu winas simtâ israhdê un nowehl dischenas sekmes turpmak. — Dseesmu preeku simtkahrtejos paudejus winu jubilejâ sweizina „Latwijas Kareiwis“. — Lai daudz simtdseedajumu eetilpst wehl Juhsu simfonijâ, kuru Juhs komponejat sawai jaukajai Leepajai. Nazionalais teatris. — Isturibu turpmakâ darbâ wehlê Dailes teatra direkzija. — Sweizinam jubilejâ, nowehlam turpmak daudz kuplus mahkslineezîskus simtus. Latweeschu teatra beedribas Zekojoschais teatris, teatra personals, teatra musejs un mahkslas agentura, Kaupinsch. — Newaredami buht personigi klaht Juhsu simtâ israhdê, ar scho firsnigi nowehlam wisu labako Juhsu godajamai musikas kulturas eestahdei winas tahlakâ darbibâ. Musikas Nedelas redakzija. — Atzeredamees kopigi weikto darbu, sweizinam mihkos kolegus, zeredami nahkotnê rast labwehligakus darba apstahklus. Mariss Wehtra. Eduards Kaschozinsch. —

Eekschseme.

Raschas realiseschanas krediti.

(„Deenas Lapas“ spezialsinojums.)

P. Dsihwes atjaunoschanas padome greesusês pee Latwijas bankas ar luhgumu — atwehlet kreditu lauksaimneeku kooperatiweem raschas realiseschanai 150 milj. r. un lopbaribas eepirkschanai isneegt lauksaimneekeem uz peenemameem noteikumeem plaschaku kreditu. L. bankas padome atbildejusi, ka schahda weida aisdewumus banka jau praktisê un sewischku isnehmumu peelaischana nesaskanetu ar wispahrejàm intresem.

Norobeschojas no latweescheem.

(„Deenas Lapas“ spezialsinojums.)

Rigas birschas komiteja eesneegusi finansu ministrim apstiprinat jaunus statutus. Atsihmejams, ka Rigas un tàpat ari Leepajas birschu komitejas norobeschojuschàs no plaschaku saimneezisko aprindu — latweeschu peelaischanas birschas komitejâ, jo pirms statutu apstiprinaschanas isdarijuschas wehleschanas un statutos eeweduschas pantu, ka pehz statutu apstiprinaschanas b. komiteja naw pahrwehlama. Scho pantu, zik finams, finansu ministrija grosis. P.

Jauni pilsehtu gehrboni.

Heraldiskâ komiteja peenehmusi jaunu gehrbonu projektus Kuldigai — uhdenskritums ar 2 siwim (lascheem), Dobelei — labibas kuhlis, Sabilei — wihnogu kekars ar satàm lapam, Saldum — koka pils senlaiku stilâ. Projektus pehz pilsehtu atsauksmes eesneegs walsts presidentam.

Riga. Nelaimga mihlestiba. Kahdâ Widsemes maleenes draudses meitenu skolâ ap p. 11 w. iszehlàs ugunsgrehks. Skolai bij issistas 35 ruhtis, bet skolneetschu ehdamistabâ sakrauts ugunskurs, tukschas petrolejas muzas, mulbas un maises lahpstas. Sahrts bega gaischâs leesmàs, ari grihba bij aisdegusês. Uguni apdsehsa un sahka meklet wainigo. Aisdomas krita uz Rigâ dsihwojoscho skolas bijuscho kalpotaju J. W., kura bij launàs atteezibàs ar skolotaju S. un bij draudejusi. Nopratinaschanâ W. atsinàs, ka ta aisdedsinajusi skolu. Winai bijuschi ar S. mihlestibas sakari un wina domajusi, ka S. to prezeschot. 1921. g. S. to atlaidis no deenesta skolâ un gribejis ar zitu prezetees. Tapehz ta ari gribejusi nodedsinat skolu un ustaisijusi ugunskuru. Ar bomi ta issitusi skolas logus, lai zilweki usmostos un nejabegtu, bet pate dewusês uz wilzeenu. W. 33 g. w., nodewa apgabala teesai. Par leezineeku teesâ issauktais S. nebija eeradees. W. atsinàs par wainigu un apgabalteesas preekschâ isskaneja nelaimigas mihlestibas pahrdsihwojumu spilgts attehlojums. Peenahkusi pee skolas, W. issitusi kehka logam ruhti, attaisijusi logu un eekahpusi eekschâ. Sehrkozinus un petroleju ta bij panehmusi lihdz jau no Rigas. Isdarot bedsinaschanu, bijusi koti ustraukta. Negribejusi skolu bedsinat, bet sazelt trazi un istrauzet S. ar wina lihgawu. Nosee-

Lai gan winsch wehl bij tikai sehns, bet kad wini ar Akutu kahdreiz sakehràs, imitedami zihnu — pehrtikis katrreiz tika uswarets; — sehns bij jau spehzigaks un weiklaks par winu. Ar Akutu sehns eewingrinajàs pehrtiku tehwinu zihnas panehmeenos. Jasaka, ka pasaulê, laikam, nebij labaka skolotaja schinî mahkslâ, kà Akuts, un apdahwinataka skolneeka, kà Dscheks. (Turpm. wehl).

Sihkais feletons.

Wezàs telefona zentrales peeminai.

„Paldees Deewam!“ es atweegloti nopuhschos, atminedamees, ka mums tagad Leepajâ ir jauna telefona zentrale. Es negribu apwainot ne telefona jaunkundses, ne manus lihdsabonentus, bet ar wezo telefona zentrali daschreiz pateescham nebija labi.

Atminos to deenu, kad eewilku sawâ dsihwoklî telefonu. Kad telefona eewilzejs bija aisgahjis, es newareju ween nopreezatees par skaisto galda aparatu. Ar ilgam es gaibiju uz pirmo telefona swanu. Pehz kahda laizina pateescham atskan: dschinnnnn. Es peeriskschoju pee aparata, un, pakehris truhbinu, sauzu:

„Hallo!“

No truhbinas kahda rupja balss kleedz:

„Klausees, schmurguli, ja tu wehl reiz aisschluhksi projam, nesamaksajis wakarinas, tad es tew parahdischu welnu“.

„Kas par wakarinam?“ es brihnijos.

„Ak tà!“ rupjà balss eekarsa. „Tagad tu wairs negribi atminetees, ka...

„Mans kungs“, es apwainots eesauzos. „Te runà Sihpolu Mahrtinsch, kursch wisu wakardeenu bij mahjâs“.

„Ak schitâ!“ atskaneja sapihkusi balss, „bet ko tad juhs bahschatees pa widu, kad es gribu sarunatees ar sawu draugu; man nepatwisam juhs neesat wajadsigs“.

Schî saruna atstahja uz manu gara stahwokli ne wisai labu eespaidu un tamdehl, kad pehz pusstundas otrreiz atskaneja swans, es luhdsu sawu seewu peeeet pee telefona.

Klausidamees truhbinâ seewa nosarka, pehz tam nobahleja un winas azis sahka mest sibinus.

„Nahz, klausees pats“, wina schnahza, pasneegdama man telefona truhbinu.

Neka nesaprasdams, es peeliku truhbinu pee auss.

„Klausos“, es teizu.

„... es naktis newaru gulet par tewi domadama“, atskaneja no truhbinas seeweetes balss. „Mans mihkais pupsit'. Skuhpstu, tewi, manu tschubulit. Ja eespehjams, atnahz pee manis riht, manu bambulit. Tagad man jaeet. Sweiks!“

Knasch — kahds nolika otrâ galâ truhbinu un balss apklusa. „Pupsit', tschubulit', bambulit'!“ es neka newareju saprast.

„Ak, tagad tu isleezees, ka neka nesaprastu!“ seewa schnahza.

„Bet mani tu nepeekrahpsi. Jau pirmâ deenâ tu sahz sarunatees ar sawàm mihkakàm“, wina wehl ilgi schkendejàs un man tikai ar leelàm puhlem isdewàs winai peerahdit, ka sche ir notikusi weenkahrscha saweenoschanas kluhda.

Pehz tam man sahkàs mokn pilnas deenas. Daschreiz telefons nelahwa wisu nakti aismigt. Tikko es taisos eemigt, atskan telefona swans un kahds jautà: „Waj dakters Pawehderes kungs wehl naw mahjâ?“ Kad es winam atbildeju, ka ne Wehdera, ne Pawehderes kungs te nedsihwo, winsch atwainojàs un pehz stundas swanija atkal. Tà tas gahja wisu nakti. Weenreiz mani rupji nolamaja un peebraudeja eelaust ribas, ja es wehl buhschot satiktees ar kahdu man nepasihstamu Mimi jaunkundsi. Kahdreiz telefons swanija bez apstahjas wisu nakti un no rihta mana galwa bij smaga, kà 2 pudu swara bumba. Un tas tikai ir maja daka no maneem telefona peedsihwojumeem.

Tagad, lihdz ar jaunàs zentrales atklahschanu, wisas schis telefona nepatikschanas ir garam.

Paldees Deewam!

Sihpolu Mahrtinsch.

Redakzijas peesihme. Sihpolu Mahrtinsch preezajas par agru: jauna zentrale gan ir, bet aparatu wehl naw, un ne weenu reisi ween wehl Sihpolu Mahrtina kundsei buhs janoklausas, ka winas wihru nepasihstamas damas sauz par pupsiti.

guma zeklâ to gribejusi issaukt S. nodomu dotees laulibâ, lai wisa leeta nahktu gaismâ. Skolâ ta pirms 10 gadeem bija eestahjusees par kalponi, eemihlejusi S. Abi preezajuschees par saskanam sawâ starpâ. 1914. g. S. eesaukuschi karâ, ta sanehmusi wehstules un suhtijusi tam produktus. Wehlak aisbraukusi uz Kreewiju un panehmusi lihdz ari S. drehbes, kuras tam nodewusi. 1919. g. abi atkal atgreesuschees draudses skolâ. Atnahkusi par skolotaju kahda M. un drihz ween S. palizis pret W. wehss. Ta usaizinajusi S. eestahtees laulibâ, bet tas nospkahwees. Jaunà skolotaja drihz aisgahjusi un winas weetâ atnahkusi zita, kura isturejusees slikti pret W. S. to nizinajis wehl wairak un kad W. atteikusees skolotaju apkalpot, S. nesis ehdeenu pagatawot uz pansiju. 1921. g. skolas padomei sinots, ka W. trauzejot darbibu skolâ un W. tikusi atlaista. Skolas apkalpotajs K. leezinaja, ka tas reiz redsejis, ka W. bij apkehrusi S. un tam raudadama sazijusi, lai neweenai nedarot tà, kà winsch tai darijis. Prokurors ustureja apsuhdsibu, peeprasot apsuhdsetai wideju soda mehru. Apgabalteesa noteesaja apsuhdseto uz pusotri gadeem pahrmahzibas namâ, norehkinot eepreekschejâ apzeetinajumâ pawadito laiku, bet nolehma spreedumu likt preekschâ walsts presidentam ar luhgumu apschehlot. Sakarâ ar apschehloschanas luhgumu, teesa nolehma W. tureschanu apzeetinajumâ atzelt un atswabinat W., nodot winu polizijas usraudsibâ.

Wentspils. Uz sehkla usdsihtee pontoni pehz wehtras nostahschanàs nowilkti un eewesti ostâ. gs.

Kuldiga. Pilsehtas labeerihzibas sinâ mas kas teek darits. Trotuari un eelas daudz weetàs ir nonahkuschi neapskauschamâ stahwoklî, bet ar remonta darbeem eet gausi uz preekschu. Leetainâ laikâ pilsehtas nomaku eelas, kuras pa leelakai daka naw brugetas, pahrwehrtuschàs, wahrda pilnâ nosihmê, par dubku „wannam“. Sewischki tas atteezinams uz Kapu, Petera un Gronis eelam. Koka tiltam pahr pilsehtas slidotawas upiti, Pils eelâ, weenâ malâ nojaukti dehli, tà ka brauzejeem pat deenas laikâ ir bihstami braukt pahri. Tahdâ stahwoklî minetais tilts atrodas jau wairak mehneschus. Atteezigas eestahdes leekas aismirsuschas peegreest nopeetnaku wehribu scheem truhkumeem. —lis.

Saldus. Pee mums kaki slihkst akàs un zahlus kaujas katra eelas stuhra. Tas sewischki sakams par sinagogu, pee kuras pastahw leelakà zahku un wistu kautuwe. Laiks namsaimneekeem, waj nu uslikt akam wahkus, waj ari apgahdat tàs ar slihkonu glahbschanas peederumeem. Mana dsihwokla rajonâ weenâ un tai paschâ akâ dabuja galu 2 kaki. Laiks sapurinatees, peegreest wairak wehribas sanitaram stahwoklim pilsehtâ. Zitadi naw isslehgta daschadu sehrgu parahdischanàs, kas pahris gadus atpakal prasija daudz upuru.

ĀRZEMES.

Anglijas ahrpolitika.

LTA. Londonâ, 5. okt. Ahrleetu ministrs Kersons Anglijas imperijas konferenzê sinoja par ahrejo politiku. Kersons usswehra, ka pehz Anglijas eeskateem, Wahzija paschlaik nespehj dot Sabeedroteem leelakus reparaziju maksajumus un ka Ruhras okupazija naw pareisais zelsch, lai nodroschinatu Sabeedroteem maksajumus. Ruhras okupazija tikai issaukusi Wahzijas eekschejo sabrukumu. „Mums naw ne masakà wehleschanàs nostahtees Wahzijas pusê, jeb laupit Franzijai eespehju sanemt to, kas peenahkas“. Franzijas un Belgijas atbildes uz Anglijas pehdejo notu peerahdot, ka isredses weenotees eewehrojami pamasinajuschàs. Wahzijai wajadsejis atteiktees no pasiwàs pretoschanàs 3 mehneschus atpakal un wina rihkojusês koti neprahtigi. „Mehs neapskauscham muhsu Sabeedroto uswaru, ja winu war saukt par uswaru. Gluschi otradi: mehs winu apsweizam, jo mehs paschi dewàm Wahzijai padomu atteiktees no pasiwàs pretoschanàs. Waj reparaziju maksajumi tagad eenahks Sabeedroto kasê un kahda buhs Ruhras okupazijas administrazijas weids nahkotnê, ir swarigi jautajumi, kureem jaatrod atbilde. Weena daka no muhsu baschàm jau israhdijuschàs par pareisam. Mehs redsam Wahzijas sabrukumu, no kura mehs baidijamees. Mehs newaram ari aismirst, ka schim sabrukumam war buht nosihme tikai politiskâ dsihwê, winam war buht nosihme ari ekonomiskâ dsihwê, jo galu galâ war israhditees, ka muhsu paradneeks buhs bankrotejis. Pehz muhsu pahrleezibas, wahzu waldiba ispildijusi wisas usstahditàs prasibas un spehrusi wisus solus, kahdi winas spehkos bijuschi. Kahda buhs Ruhras eedsihwotaju tahlakà isturescha nàs tagad naw eespehjams paredset. Frantschu waldiba sin, ka mehs no winas gaidam jaunus preekschlikumus. Mehs weenmehr buhsim gatawi winus apspreest draudsigà garà.

Turzija — republika.

LTA. Reuters sino no Angoras, ka turku tautas partija peekrituusi republikaniskai walsts eekahrtai un eezehlusi par galwas pilsehtu Angoru.

Toli pret komunisteem.

Mekslâ wisi eeredzi — komunistu pee-

kriteji atlaisti, starp teem ari Mekslikas arodsaweenibu preekschsehdetajs. LTA

10 deenas apakschsemê.

Pateizotees neatlaidigai glahbschanas nodaku darbibai, no aisbiruschajam Falkirkas ograkturwem isglahbti wehl 5 ogratschi, kuri pawadijuschi apakschsemê weselus 10 deenas. Usweesti wirssemê, isglahbtee bija gluschi apreibuschi no swaiga gaisa jo apakschsemê gaiss bijis tik slikts, ka apdsisuschas ogratschu lampinas. Lai tiktu pee swaiga gaisa, apbehrtee ilgu laiku loschnajuschi pa raktuwes ejam, lihdz ustwehruschi swaiga gaisa straumi. Tur tee apmetuschees, turpinadami weenmehr kustetees, lai kaut zik sasildities. Pehdejo maises reezeenu tee sadalijuschi sawà starpâ, kà teem pascheem lizees, treschâ deenâ pehz katastrofas, kaut gan pareisu laika nojautu tee brihz ween pasaudejuschi, jo muhschigajâ tumsâ deena lihdsinajusês naktij. Glahbschanas nodaka isdsirduse nelaimigo balsis un, strahdajot ar diwkahrtigu energiju, neilgi pehz tam atswabinajuse winus no schausmigà kapa. — Pehz pehdejàm sinam ograkturwês atrodas dsihwi aprakti wehl 3 strahdneeki. Glahbschanas darbi turpinas ar wisleelako sparu, komehr paredsams, ka paees wehl kahds laiks, pirms isdosees winus atrakt.

LEEPAJAS DZÎWE

S. **Paschwaldibas departamenta** wizedirektors Nabsinsch ar galwenàs weterinarwaldes preekschneeku otrdeen eeradisees Leepajâ noskaidrot pilsehtas lopu kautuwes jautajumu. Pilsehtas walde, kà sinams, isstrahdà jaunas lopkautuwes projektu.

S. **Weetejà gases fabrika,** kà jau agrak ihsumâ atsihmejàm, isgatawos ari bensolu. Fabrika jau nodroschinajuse sew eekschsemes tirgu ar priwateem un waldibas pasuhtijumeem, pee kam waldiba apsolijusês buht pastahwiga nonehmeja. Tà ka Latwijâ lihdz schim bensolu neisgatawoja, weetejà ruhpneeziba bij atkariga no ahrsemes fabrikam. Waldiba fabrikai kà weenigam schahda weida usnehmumam apsolijuse kreditu darbibas paplaschinaschanai un jaunas modernas raschoschanas krahsns uszelschanai. Fabrikas jaunàs eerihzes pehz lihdsschinejà ar pilsehtas waldi slehgtà lihguma isbeigschanàs (min. lihgums slehgts 1881. g. uz 50 gadeem) pahreet lihdz ar wisu fabriku pilsehtas ihpaschumâ.

P. **Kugu remonti.** Leepajas Kara ostas darbnizas eewadijuschas ar pad. Kree wiju sarunas par wairaku twaikonu remontu. Paredsams, ka pasuhtijumu dabûs. Tuwakàs deenàs dokâ eenahks leelais okeana twaikonis „Lituania“, kuram wajadsigs gadskahrtejais remonts.

P. **Kreewijas emigrantu** suhtischana no Maskawas uz Latwijas preekschlikumu — aptureta. Tagad noskaidrojees, ka Amerika pehdejos emigrantu suhtijumus gan eelaiduse, bet no turpmakeem — atsakas. Tà kà Latwijâ ir leelaks daudzums neisbraukuschu Kreewijas iszelotaju, kurus nesin waj pad. waldiba nems atpakal, iswirsas jautajums — waj mums par pakalpojumu nepaliks kà atlihdsiba Kreewijas iszelotaju schihdu bars?

K. **Pilsehtas noteikumu neeewehrotaji.** Pilsehtâ bij wairak eelas, trotuari un laukumi, kurus pilsehtas walde aptihrija un ustureja kahrtibâ uz sawa rehkina. Neilgi atpakal pilsehtas walde isdewa obligatoriskus noteikumus, aptihrischanu isdarit teem namsaimneekeem, kuru robeschas peeeet pee minetàm eelam un laukumeem. Daudzi namsaimneeki schos noteikumus lihdz schim naw ispildijuschi un tagad teek saukti pee atbildibas.

pp. **Neisdewees peekukuloschanas mehginajums.** Robeschu apsardsibas usraugs Kupe, isdarot kratischanu Isaka Reija dsihwokli Zeetuma eelâ 8, atrada slepenu konfekschu fabriku ar daschadeem konfekschu isgatawoschanas peederumeem un etiketem „Fortuna“. N. mehginaja K. peekukulot ar leelaku naudas sumu. K. naudu peenehma un nodewa sawai preekschneezibai. N. sauz pee atbildibas par konfekschoschanu slepeni, nepasinojot par to sanitarnodaka, par tirdsneezibas sihmes neisnemschanu un eeredzu peekukuloschanas mehginajumu.

Noseegumu kronika. Septembra mehnesî Leepajâ isdaritas masakas sahdsibas 26 gadijumos, no kuràm 16 peenahktas. Paschslepkawibas un ziti nedabiski gadijumi, kà ari atrasti lihki un miruschi aiz nesinameem eemesleem 6. Ugunsgrehki aiz nesinameem eemesleem 1. — Laupischanas un ziti leelaki noseegumi naw notikuschi.

Tirdsneeziba ostâ pagahjuscho nedeku bij deesgan klusa. Eeweda ogles, lauksaimneezibas maschinas, labibu, manufakturu un kolonialprezes. Isweda tikai daschus simtus standartu koku. Rosigaka tikai peekrastes kugneeziba.

K. **Leepajas pilsehtas dsimtssarakstu nodaka** pahrsinis aisgahjis atwalinajumâ un wina weetu no 10. okt. ispildis pilsc. galwas beedrs Stiprais. kgs.

Schurnals „NEDEKA“ Nr. 40.

Patlaban isnahzis! **Dabujams wisur!**

Saturâ: wisai saistoschâ J. Erenburga romana **„Eiropas bojâ eekehana“** (nahkamos gados) I. turpinajums ar I. dalas notikumu atstahstijumu.

Skaistuma fazenfibas turpinajums lasitaju lemschanai.

Daudzewas schaurfleeschu wilzeena aplaupischana, awiazijas swehtki un daudz zitu intresantu skatu no galwas pilsehtas un prowinzes dsihwes. Skaisti dabas skati. Mahksla, sports, skaistuma kopschana, schachs, mihklas, plascha liliterariska dala un t. t.

Schurnala „NEDEKA“ isdewneeziba
218 Rigâ, Tirgonu eelâ 10. tahlrunis 50—22.

Pilsehtas dsimtssarakstu nodalâ. No 1.—6. okt. peeteikuschees pee laulibas noslehgschanas sekoschi: Grundmans, Jehkabs ar Weirich, Ireni Lidiju; Walters, Kristaps Augusts ar Salzman Ernu; Lukewizs, Jekabs ar Galkint, Olgu; Koschuchs, Rudolfs ar Buchholz (Buchholtz) Elsbeti Katrinu; Hertels, Wilhelms Alberts ar Hertel, dsim. Jeger (Jaeger), Sofiju Wilhelmini Luziju; Tamusch, Mikelis ar Groskopf, Annu Mariju Lidiju; Bergmans Matiss Schano ar Jurenas Annu; Urbens, Teodors Heinrichs Pauls ar Grinberg, Anetti Olgu; Puhpols, Frizis ar Duhtsche, Greetu Emiliju; Schatat, Matiss, Bernhards ar Ahbol — Apfelbaum, Annu Alwini.

— Septembrî registreti dsimuschi — 78: 36 meitenes un 42 sehni; miruschi — 49: 25 seeweetes un 24 wihreeschi; laulibas — 60: 11 noslehgtas dsimtssaraksta nodalâ un 49 pee garidsneekeem.

Noslihzis wakarriht 77 g. w. naktssargs Krists Lauris. Wezitis no rihta, nobeidsis beenestu, gahjis gar Kara ostas kanala malu uz mahjam, bet, nepamanijis trepes, paklupis un eekritis kanalâ. L. lihkis atrasts.

„Kino Palastâ“ schodeen jauna ar gaumi iswehleta dubultprograma. Dramâ „Inges Kraft zeeschanu gaita“ tituklomu tehlo pasaulslawenâ Mia Mai, aisraudama skatitaju, bet 2. dramâ „Wina nahwigais eenaidneeks“ waldsina ar sawu meistarisko spehli Harrijs Piels. Abas filmas peeskaitamas wislabakeem sasneegumeem kinomahkslâ.

gs. **Iszeloja** uz Deenwid-Ameriku wakar ar angku tw. „Baltriger“ 76 schihbdi, eebrauzeji no Kreewijas.

pp. **Laulibu schkirschanas.** Apgabalteesas zziwilnodala wakar isteesaja sekoschas laulibas schkirschanas leetas: Marijas Mikut suhdsibu pret wihru Sihmani; lauliba schkirta, seewai peeschkihra teesibas sauktees agrakâ uswahrdâ Serschant. Katrinas Gurezkas pret wihru Frizi; lauliba schkirta, dehlu atstahja mahtei Trihnes Sihlit — pret wihru Ernestu; lauliba schkirta. Oskara Sigmunda — pret seewu Longinu; lauliba schkirta. Jahna Belajewa — pret seewu Weru. Elisabetes Fernest — pret wihru Juri, Petera Raudeneeka — pret seewu Paulini, Wiła Reinfeldta — pret seewu Lihsi, Otto Melkerta — pret seewu Magreetu atlika lihdz leezineeku nopratinaschanai.

Deschures apteekas. No 7.—14. okt. deschurês: Kenina apteeka Leelâ eelâ, Behrmana apteeka Bahrinu eelâ un Röricha apteeka Petera eelâ un Jaunâ apteeka Suworowa eelâ.

gs. **Olu eksports.** Anglu tw. „Baltriger“ wakar aisweda uz Londonu 195.000 olas, eewestas no Leetawas.

pp. **Masi noseedsnieki.** Polizija apzeetinaja 13 g. w. Peteri Konradu un 15 g. w. Antonu Krutdeli, kuri Stanislawai Pehrkon bij issaguschi maku ar naudu. Meerteesnesis sehnus nodewa wezaku usraudsibâ, bet K. mahti, kura nebij sehnu peenahzigi usraudsijusi un sahdsibu bij isdarijis otrreiz — sodija ar 2 ned. aresta.

pp. **Sodits ormanis.** Weeglais ormanis Josels Lurje bij isbrauzis darbâ ar koti nowahrguschu sirgu, nobiluschu pajuhgu un rateem un pats nebij gehrbees weeglâ ormana tehrpâ. Meerteesa L. sodija ar 1 latu waj 1 d. crestâ.

pp. **Slepena degwihna tirgotawa** useeta Lasarewa eelâ 39, Jahna Zehbera ehdeenu mahjas dsihwoklî, kur atrastas 5 pudeles aissehgeleta walsts degwihna. Z. sauz pee atbildibas.

pp **Par kahrtibas un meera trauzeschanu** dsehrumâ administrativi soditi Kristaps K. ar 50 lat. waj 10 d. aresta, Frizis M. ar 30 lat. waj 7 d. aresta un Wilhelms F. ar 20 lat. waj 7 d. aresta.

gs **Kugu kustiba.** Eebrauza: latw. bur. „Fridrichs“ no Wentspils ar malku, „Kluze“ no Wentspils tukschâ, latw. bukf. „Liwa“ no Pawilostas ar prahmi Nr. 22, wahzu tw. „Eberhard“ no Hamburgas ar gabalprezem. Isbrauza: latw. bukf. „Wenta“ uz Pawilostu tukschâ, „Austra“ uz Pawilostu, „Dagmar“ uz Wiborgu ar balastu, wahzu tw. „Ophelia“ uz Danzigu ar gabalprezem, anglu tw. „Baltriger“ uz Londonu ar jauktu lahdinu.

Latwijas Kara Inwalidu S-bas Leepajas nodalas beedru informazijas sapulze 14. okt. pl. 9 r. Kronu un Walsales eelu st. (bij. Leischu b-â). Deenas kahrtibâ waldes un rewisijas komisijas sinojumi. Ja noteiktâ laikâ neeeradisees paredsetais beedru skaits, tad 1 stundu wehlak notiks sapulze, kas skaitisees pilnteesiga pee katra eeraduschos beedru skaita.

Latw. Labd. b-bas skolas skolenu wezakus luhdz eerastees schodeen, 7. okt. pl. 3 p. p. uz sapulzi. Sapulze, kâ otrreisejâ, buhs pilnteesiga, neskatotees uz eeradušchos skaitu.

m. **Istranzets saglis.** Nakti uz 30. sept. uz bureneeka „Ansio“ kahds nepasihts wihreetis nogreesis no bureneeka daschadas wirwes 1500 rb. wehrtibâ, bet istranzets no kuga laudim aisbehdsis.

Basnizu sinas.

Sw. Annas draudses sinas.

Deewkalposchanas: Swehtdeen, 7 okt. pl. pus 10 r. ar deewgaldu mahz. Sanders; pl. 4 p. p. behrnu deewkalposchana sw. Annas basn. un pl. 4 Ew. lut. beedr., Zenkones eelâ 3, jauneeschu isrihkojums ar dseesmam un preekschnesumeem pl. 6 w. Kr. naz. saw. Wezais tirgus 7.

Kristiti: Andrejs Arwids Sasche-Sars, Mintauts Indrikis Krautsche, Arwids Eduards Menge.

Uzsaukti: Jahnis Dischtida ar Annu Jaunweit, Alberts Krajewskis ar Lawisi Stegman, Nikolajs Taurinsch ar Annu Janson, Johans Feldmans ar Katrini Gibeet, Frizis Helmuts ar Rosaliju Schalt, Andrejs Puhze ar Mildu Neeschneek, Jahnis Iwanows Kupe ar Annu Wiswar, Otto Augusts ar Lihsi Kuhn.

Laulati: Frizis Gaudinsch ar Alwini Spuntel, Woldemars Awenits ar Mariju Wihtol.

Miruschi: Mikelis Schilinskis 65 g. w., Lihse Sware 67 g.

MĀKSLA.

Jaunais Teatris. Schodeen pl. 1 d. tautas israhdê Oktawa Mirbo „Weikals paleek weikals.“ Wakara israhde, aiz technisteem apstahkleem, sahkses pl. ½9. Israhdis Leo Lunza tragediju 17 ainâs (5 zehleenos) „Ahrpus likuma.“ Schi teatralâ, darbibas pilnâ luga parahdisees uz latweeschu skatuwes pirmo reisi. Lugai dots pilnigi jauns eetehrps. Peedalas wiss mahkslineezisktais personals, koris, statisterija. Kori wada A. Adelows. Deju eestudejusi A. Stedelaub. Reschisors J. Sarinsch.

SPORTS

Sporta b-bas „Olimpija“ beedrus, kuri wehlas seemu nodarbotees ar smagatletiku un wingroschanu, luhdz eerastees swehtdeen, 7. okt. pl. 4 p. p. b-bâ uz apspreedi.

Kahjbumbu sazihkste starp Ebr. F. Klubu un sp. b-bas „Olimpija“ 2. komandu notiks schodeen pl. ½3 p. p. uz „Olimpijas“ kahjbumbu laukuma. Eeeja no Ulicha eelas.

JAUNAKĀS ZIŅAS

(„Deenas Lapas“ telefonogramas no Rigas.)

S. Meierowiza apspreede ar Wahzijas walsts kanzleri

(„Deenas Lapas“ spezialsinojums.)

P. Rigâ, 6. okt. No Berlines sino, ka ministru presidentam Meierowizam bijusi apspreede ar Wahzijas walsts kanzleri Stresemani par **kara sandejumu atlihdsibu, pretschu kreditu un Latwijas-Wahzijas tirdsneezibas lihgumu.** Nekahdi lehmumi naw peenemti. **Sarunas minetos jautajumos turpinâs pehz jaunas waldibas sastahdischanas Wahzijâ.** — Ministru presidents Meierowizs sestdeenas wakarâ atgreesâs no Berlines Rigâ.

Baltijas walstu tuwinaschanâs.

(„Deenas Lapas“ spezialsinojums.)

S. Rigâ, 6. okt. Schodeen **eebrauza Rigâ Leetawas ministru presidents Galwanauskas** un schowakar dodas tahlak uz Tallinu (Reweli), kur paliks 2 deenas. Rigâ Galwanauskas atgreesisees treschdeen un isdaris ofizialas wisites, kâ ari **apspreedîs ar ministru presidentu Meierowizu daschus swarigus jautajumus.** Leetawas ministru presidenta **brauzeens, zik sinams, wedams sakarâ ar Baltijas walstu tuwinaschanâs jautajumu, kurâ Leetawa jau sagatawojusi daschus preekschlikumus.** Waj tee buhs peenemami — rahdîs nahkotne.

Sudraba lati.

(„Deenas Lapas“ spezialsinojums.)

P. Rigâ, 6. okt. Sudraba naudas kalschanas jautajuma noskaidroschanai finansu ministrija komandê uz ahrsemem sawu pilnwaroto. Tas wedis sarunas par kalschanu un par wajadsigâ sudraba pirkschanu resp. transporteschanu. Paredsams, ka sudraba latu kalschanu nodos kahdas mums draudsigas walsts naudas kaltuwei

Schweizes kapitali Latwijâ.

(„Deenas Lapas“ spezialsinojums.)

P. Rigâ, 6. okt. Schweizes preekschstahwji Sulzers un Penderi jaunnedelas sahkumâ atstahs Rigu. Wini sihki eepasinuschees ar muhsu saimneezisko dsihwi un **atrod to peemehrotu ahrsemju kapitala ieguldischanai un kredita atwehrschanai.** Schweizeeschi peeprasijuschi no waldibas to pretschu sarakstu, kuras Latwija wehletos sanemt uz kredita. Schee saraksti wineem nodoti. Sarunas turpinâs sarakstischanâs zelâ. Tuwakâ nahkotnê eespehjams plaschs Schweizes finansistu un ruhpneeku apzeemojums Latwijâ.

K. Pola arests.

(„Deenas Lapas“ spezialsinojums)

Rigâ, 6. okt. Ispildot eekschleetu ministra lehmumu par „Latw. Sarga“ redaktora sodischanu ar 2 mehn. arestâ, wakar plkst. 2 pehz pusd. Karlis Polis wina kabinetâ arestets un eeweetots termina zeetumâ. Polis bijis jau informets un aresteschanas brihdî wehl paguwis pa telefonu peeswanit „Latwja“ redakzijai, lai ta ninu aisstahwot. Sakarâ ar P. arestu, „Latwijas Sargs“ sestdeen neisnahza, jo naw wehl apstiprinats jauns atbildigais redaktors.

Labibas lombardeschana.

(„Deen. Lapas“ spezialsinojums)

Rigâ, 6. okt. **Demokratiskâ zentra** zentralkomitejas presidijs pahrrunaja labibas lombardeschanas jautajumu un prinzipâ **atsina, ka labibas lombardeschana nepeezeeschama** un ka ta iswedamazaur wisâm bankam, krahjkasem un lauksaimneezizskâm organisazijam. Presidijs nolehma par to pasinot demokratiskâ zentra preekschstahwjeem Latwijas bankas padomê leetas tahlakwirsischanai.

A. Needras isdoschanas leetâ.

(„Deenas Lapas“ spezialsinojums.)

Rs. Rigâ, 6. okt. Andreewa Needras isdoschanas jautajumâ mums wehl sino, ka ofizials peeprasijums Policijai naw eesneegts. Teesleetu ministrija tikai neofizialâ kahrtâ wehlejusees issinat, waj polu waldibai pret Needras isdoschanu nebuhtu kahdi eebildumi.

Brihwibas peemineklis.

Rigâ, 6. okt. Kara ministrija isstrahdajusi un eesneegusi ministru kabinetam noteikumus par brihwibas peeminekla projekta sazensibu. Godalgam paredseti 5000 lati. Peeminekla isdewumi nedrihkst pahrsneegt 300.000 latus (15 milj. r.).

Laukfaimneezibas isstahdi Jelgawâ

atklahj schodeen. peedalotees ari ministru presidenta weineekam J. Pankukam.

Mahju wahrdu pahrdehweschana.

Rigâ, 6. okt. Eekschleetu ministrija asinâ ar uniwersitates filologisko fakultati isdod atlauju to lauku mahju pahrdehweschanai, kuràm beskaunigi nosaukumi.

Pehz basnizu swaneem

uz Maskawu un Nischnenowgorodu isbrauzis basnizu wirswaldes darbineeks R. Salninsch.

Zittauteeschu kundsiba Daugawpilî.

Rigâ, 6. okt. Daugawpils latweeschu eedsihwotaji peeprasa pilsehtas domes pahrwehleschanu pirms likumâ noteiktâ laika. Eekschleetu ministrim eesneegis luhgums ar 300 latweeschu sabeedrisku darbineeku parakstteem. Tajâ prasits wehleschanâs peelaist ari karawihrus, wajadsibas gadijumâ isdodot pat jewischku likumu, lai atswabinatos no schihdu wirskundsibas iagadejâ domê.

15 gadus weza mahte.

Walkas pagastâ kahdâ dihkî atrasts jaunpeedsimuscha behrna lihkitis. Isdarot issinu, par mahti, kâ „J. S.“ sino, israhdijusees kahda E. D., tikai 15 gadus weza. Atrasts ari meitenes pawedejs.

Kreewijas transits.

Kreewija eksportejusi zaur Latwiju 1922 g. 30.000 tonnas un pehdejos 7 mehneschos 92.773 tonnas. Eksporteti schogad: rudsi 39.775, ausas 6.092 un lini 11.378 tonnas. Kreewija importejusi zaur Latwiju pagahjuschâ gadâ 318 tonnas un pehdejos 7 mehneschos 65 tonnas, galwenâ kahrtâ kolonialprezes un kimikalijas.

Kreewijas draudi Somijai.

LTA. Helsingforsâ, 5. okt. **Atteezibas starp Somiju un padomju Kreewiju paschlaik koti saspihletas. Sakarâ ar kreewu robeschu komisijas lozekku noslepkawoschanu Karelijâ, netahlu no Somijas robeschas, padomju waldiba,** kâ jau sinots, **usstahdijusi gandarijuma prasibas. Kreewija peeprasa materialu atlihdsibu 50,000 selta rublos un leetas ismekleschanas nodoschanu jauktai komisijai ar plaschâm piluwaram. Scho prasibu nepeenemschanas gadijumâ, padomju waldiba draud spert „isschkiroschus solus“.**

Somijas ahrleetu ministrs notâ aisrahda, ka **slepkawiba isdarita Kreewijas teritorijâ un wainigee, zik sinams, ir kreewu pilsoni — behgli, kadehl ari Somijai ne uz starptautisku teesibu, ne ari uz somu kreewu lihguma pamata newar uzlikt atbildibu par notikuschO.**

Lihgumi ar Leetawu.

LTA. Ar Leetawu noslehgtas 5 konwenzijas: par optaziju un pilsonu teesibam, robeschas pahreeschanu un zitas, kuras wisas no mums jau ratifizetas, bet Leetawa lihdz schim naw ratifizejusi neweenu.

Tomehr leelâs koalizijas kabinets Wahzijâ.

Pehdejâs telegramas no Berlines wehsta, ka Stresemans atteizees sastahdit kabinetu bez sozialdemokrateem, kaut gan bij nosihmets jau ta personalais sastahws. Azimredsot uz scho soli winu speedis koti nopeetnais eekschejais stahwoklis.

LTA. Berlinê, 6. okt. Sarunas par **leelâs koalizijas atjaunoschanu,** kuras wakar weda lihdz wehlai naktij, wehl naw nobeigtas. **Pilsonifkâs partijas peekahpâs pret sozialdemokratu prasibu neatteezinat ahrkahrtejo pilnwaru likumu uz darba laika normeschanu,** bet nokahrtot to atsewischki. Kaut gan eespehjams, ka sarunas pehdejâ brihdî issuhk, tomehr wisi sarunu dalibneeki zer panahkt weenoschanos.

Presidenta wehleschanas Kinâ.

LTA. No Pekinas sino, ka parlaments par Kinas presidentu eewehlejis Petschili prowinzes gubernatoru Tsche-Kunu.

Lloid-Dschordschs

peektdeen eerades Nujorkâ.

Sihkumi.

Jauna tiziba. Wahzijas deenwidos parahdijusees jauna tiziba, kuras peekriteju skaits, kâ „Berl. Tageblatt“ raksta, wairojotees. Sewischki daudz to esot Brandenburgâ un Saksijâ, bet pehdejâ laikâ tâs sludinataji parahdijuschees ari Berlinê. Jauno tizibu sauz „Masdasnisms“. Tâs mehrkis — meesas un dwehseles atraisischana no materijas. Meesas eterieschanos „masdasnisti“ zerot panahkt ar kiploku ehschanu. Sawâs swehtku sapulzês tee kopigi saehdotees kiplokus un tad no pilnas kruhts dseedot garigas dseesmas, sinams, atwerot pee tam logu. Dwehseles isdaiłoschanai starp zitu nodomatas reformas mihlestibâ un pehznahzeju radischanâ. Behrnus radot, nedrihkstot waditees no dsimuma teeksmem, bet no wehleschanâs radit nemirstigu dwehseli. Jaschaubas, waj schahdai tizibai wareta buht panahkumi.

Grahmatu galds.

Redakzijai eesuhtits:

„Nedela“, ilustrets schurnals Nr. 40. Saturâ: J. Erenburga romana „Eiropas bojâ eeschana“ (nahkamos gados) 1. turpinajums ar 1. d. notikumu atstahstijumu. Skaistuma fazensibas turpinajums lasitaju lemschanai. Daudzewas schaurfleeschu wilzeena aplaupischana, awiazijas swehtki un daudz zi u interesantu skatu no galwas pilsehtas un prowinzes dsihwes. Skaisti dabas skati. Mahksla, sports, skaistuma kopschana, schachs, mihklas, plascha literaliskâ dala u. t. t.

Rigas birschas kursi

1 lats — 50 Latw. rubli.

	4. oktobri Pirz.	4. oktobri Pahrd.	6. oktobri Pirz.	6. oktobri Pahrd.
1 mahrz. sterl. . .	23.18	23.41	23.16	23.39
1 amer. dolars . .	5.10	5.15	5.10	5.15
1 milj. wahzu m. .	0.01	0.02	0.03	0.06
1000 franischu fr. .	29.45	30.70	30.05	31.30
100 belg. franku .	24.75	25.85	25.55	26.65

Gaidamais laiks 7. okt obri:

Gaisa speedeens zelâs. Mehreni seemeeretrumu wehji grosigi uz deenwidreetumeem. Pa dalai mahkonains, weetam migla. Temperatura nedaudz pasemina s

Isdewejs-redaktors M. Jansons.

Dolli **Mehs smehkejam** Dolli
papirosus
„DOLLI“
10 gab. 5 rub.
winu lehluma, patihkamas gahrschas un aromata dehl.
Dolli Dolli
112

Koppeenotawu eewehribai.

Pasinojam, kà esam eeguwuschi preekschstahwneezibu no sekoschàm peensaimneezibas maschinu fabrikam:

Akz. Sab. FREDERIKSBERG METALWAREFABRIK

Kopenhagenâ, (agrak Burmeister un Wain) un

Akz. Sab. BALTIC, Stokholmâ,

Scho pasaulslaweno fabriku raschojumi ir nepahrspehjama labuma, ko leezina pastahwigi eeguhtàs augstakàs godalgas un daudsas glaimojoschas leetprateju un pastahwigo leetotaju atsauksmes. Mineto fabriku raschojumi bij redsami schi gada Rigas isstahdê-tirgû un tagad tee apskatami muhsu Rigas noliktawàs.

Waram peedahwat no krahjuma:

1) Sweedrijas un Danjias peenotawa twaika katlus un maschinas.
2) Daschadu sistemu pasterisatorus un peena sildítajus.
3) Modernakos peena un krehjuma dsisinatajus.
4) Spezialus krehjuma skahbeschanas traukus (Rahmreifer).
5) Sweesta gatawotajus (Kombinetàs sweesta maschinas).
6) Daschadus eeksch- un ahrsemjn peena traukus. u t. t.

separatori no 500 - 2000 ltr. darba spehjas st. weenm. krahj.

Isdewigi maksaschanas noteikumi.

Luhdsam peeprasit maksas aprehkinus.

Spezialistu peensaimneeku un inschenera padomi mutiski un rakstiski par brihwu.

Latw. Lauksl. Ekonom. Sabeedriba

Peensaimneezibas Nodala

Rigà, L. Kehninu eelà Nr. 27. Tahlrunis 45-48.

Telegr. adrese: „Agronoms“.

Leepajas nodala: Aleksandra eelà 13.

223

Isglihtots galdneeks

war peeteiktees

WALSTS LEEPAJAS TECHNIKUMA

Nodarboschanâs wakaros.

Turpat wehl wajadsihgi daschi leetoti ehwelbenki un galdneeka leetas.

221

Jaunais Parises

Modes Albums

Latweeschu walodà

isnahzis un dabujams

„Letas“ grahmatweikalà.

217

Wajadsigi

kartupelu nehmeji

alga

1 puhrs par katreem 10 sanemteem puhreem.

Eerastees bij. Perkones m. 10. un 11. oktobri.

Atgreesees

Sobu ahrsts

P. Franks

un peenem atkal slimneekus.

Graudu eelà Nr. 35. 209

No 1 okt. lihdz 1 now. buhschu runajams no 8½—10½ rihtà un no 4—6 pehz pusdeenas

Dr. F. Klaustinsch

Suworowa eelà Nr. 22. 193

Damu wirsdrehbju un mehtelu

schuweja

pilniga schi aroda spezialiste war peeteiktees Leelà eelà 23, Jaunjem.

Leepajas zirks.

No 1. oktobra sch. g. ikdeenas wehl nebijuse programa.

Jauni numuri

Jaunu pirmklasigu ahrsemju artistu debijas

M-lle Alba

Romeeschu gladiatore.

Mahkas DARRAS

Akrobatiskas bejotajas

2 Terras ????

Apbrihnojami dreseti suni uswedis

Jankli Jankena kgs

Eischens un Albers

Popularo klaunu usstahschanàs ar jaunu repertuaru.

Komiska szena us sirga ispildis

Dubska kgs

???COROSS???

Trupa Kremolina

Akrobatisks jaunums.

Beskonkurenzes latweeschu klauns

Gulielmonis.

Nahwes schuhpoles

ispildis M-lle Ruth.

Brihwê leelisku dresêti sirgi

uswedis Brumbacha kgs

Bes tam peedalàs wisa trupa

Publikas ehrtibas dehl bileschu eepreekschpahrdoschana notiks kinoteatri „Wiktorija“ no plkst. 11 rihtà lihdz 2 deenà. No plkst. 5 w. sahkot lihdz israhdes beigam biletes pahrdos zirkû.

Zirkû atrodas bufete.

Weetu zenas no 160—30 rbl.

Israhdes sahkums taisni p. 8½ w. musika — 8 wak.

Sihkumi programàs.

Pasinojums: Sestdeenàs plkst. 3 pehzpusd. — speziala israhde preeksch behrneem par pasemináta zenam. Swehtdeenàs un swehtku deenàs diwas leelas israhdes. Deenas israhde sahkàs plkst. 2½ deenà par paseminatu maksu, wakara israhde — taisni plkst. 8½ wakarà.

Zirka pahrwaldneeks: W. Romo.

Wajadsigas:

a) kopeja pee slimneezes b) audsinataja pee 3 behrneem uz laukeem

Peeteiktees Sehrdeena weikalà Wakfales eelà Nr. 19. 210

Leepajas opera.

Otrdeen, 9. oktobrî plkst. 7. wak.

III. karawihru israhdê

G. Bizê opera.

„Karmen“

Biletes no 10—40 rbl. pee garnizona adjutanta Kara ostà

Peektdeen, 12. oktobrî plkst. 8. w.

III. strahdneeku israhdê

G. Bizê opera.

„Karmen“

Biletes no 10—40 rbl. operas kasê.

Sestdeen, 13. oktobrî plkst. 8. w.

A. Rubinsteina fantastiska opera

„Demons“.

Biletes no 15—105 rbl. operas kasê

Direkzija.

Leepajas Latweeschu Skatuwes Beedr.

Jaunais Teatrs.

Swehtdeen, 7. oktobrî plkst. 1 d.

7. tautas israhde

4. reisi Oktawa Mirbo skatu luga

Weikals paleek weikals

Reschisors: Alfreds Sommers.

Apgaismotajs: Wold. Neimans

Biletes no 5—30.

Swehtdeen, 7. okt. plkst. 8½ wak.

1. reisi Leo Lunza tragedija

17 ainàs (5 zehleenos)

Ahrpus likuma

Reschisors: Jahnis Sarinsch.

Apgaismotajs: Wold. Neimans.

Kora wadonis Alfreds Adelows.

Dekorazijas gleznojis un kostimus sihmejis: Arturs Baumans.

Eeejas maksa no 5—60 rub. Karawihreem un skol. 25 % lehtaki.

Bileschu eepreekschpahrdoschana: E. Ahbelit iskdses grahmatu weik. Seena tirgus Nr. 1, un „Kulturas Balss“ grahmatu weikalà, Graudu eelà 27. Israhdes deenà teatra kase buhs atwehrta no plkst. 5 p. p.

Direkzija.

Rigas Kunzendorfa alum naw konkurenta!

Kapehz? = Kunzendorfa Alus =

Tadehl ka teek bruhwets tikai no pirmklasigàm weelàm, ir garschigs par ko katris war pahrliecinatees.

Peeprasieet wisur!

Sewischki ceteizams gaischais „Sahzera“ un tumschais „Buka“ alus

1/1, 1/2 pudeles 1/8 un 1/4 mazinàs.

Galwená noliktawa: Leepajà, Seena tirgus 10.

Tahlrunis 456 **Peekuhta mahjàs.**

Augstzeenibà **M. Draseneeks.**

Walsts Eeredzu u. Kalpotaju Koop.

Leepajà, Leelà eelà Nr. 1.

Nodalas: Klaipedas eelà Nr. . (Seena tirgus)

Zepla eelà Nr. 6.

Pahrdod pirmà laduma

pahrtikas produktus

par lehtakàm tirgus zenam.

Sanemti jauni kuhtijumi:

1) Porzelana un fajansa trauki.
2) Seemas galoschas „WARONIS“.
3) Jistuhrigi, glihti nostrahdatas kungu u. damu kurpes
4) Ihstee weengabala darba apawi „Sanitas“
5) Daschadi audekli un flaneli
6) Leelà iswehlê birstes, sukas, pindseles no Nerebsigo Instituta istrahdajumeem.

No pashu mechanikàs zeptuwes, katru deenu

SWAIGA MAISE.

Pasinoju saweem god. pirzejeem un pasuhtitajeem, ka esmu sawu

Lapawu weikalu

pahrzehlis no **Kurmahjas prosp. 1,** uz

GRAUDU EELU 36

un luhdzu ari turpmak pagodinat mani ar saweem pasuhtijumeem.

Augstzeenibà **K. Mahkens.**

204

Jsglihtibas Kooperatiwa „Kulturas Balss“

Leepajas Nodalas

beedru sapulze

notiks swehtdeen, 14. oktobrî plkst. 11 deenà 1. pamatskolà Suworowa eelà 5.

Deenas kahrtiba: 1) gada pahrskats par 1922/23. g. 2) Statutu grozischana 3) Nodalas biroja un rewisijas kom. wehleschanas 4) Daschadi jautajumi.

Tanî pascha deenâ Kurmahjas sahlê 5 gadu darbibas jubilejas wakars,

uz kuru beedreem eeeja brihwa. **Walde.**

Ehrtas kantora telpas

Jznomajamas Leelà eelà.

Peeprasijumi nododami schis awises ekspedizijà sem „Kantora telpas“.

199

Drukats „Progress“ drukatawà Julianes eelà 42.

K. Jekabsona sonetas.

(Ji krahjuma „Schuhpoles“*).

1. Kokneses pilsdrupâs.

Gul drupâs sirneklis schis tihklu audejs,
Kaut kur tam muhros peestiprinams deegs,
Un top kà redsamaks tas nosedsneeks,
Kas Latwijai ir muhschigs bijis skaudejs.

Kehrz kowarnis, schis wezos muhros snaudejs,
(Tàpat kà drupam — dsisch ir wina meegs)!
Pahr wisu nogrimst aismirstibas sneegs —
Gul ehnu walsti tas, kas kahdreis braudejs!

Sib Daugawa un Pehrse runà grawà,
Pa straumei lejup plostneeks lihgsmi kleedz,
Tam atkleedz plahweji no wahleem plawà.

Ar jaunawam gar krastu sehni staigà
Un Lihga, Milda wineem balwas sneedz —
Tam wisam blakus lihgsmi gani klaigà.

2. Zeswaine.

Sib saules salàs drahnàs tahle saigà,
Kà leelà eserà silts pludo wehja wilns . . .
Te araji un gani mundreem soleem staigà,
Ikweens teem solis spehkapsinas pilns.

Starp druwu juhram tumscho birschu zakas
Kà milsu siwis rahmos wilnos gul, —
Par kugeem ostàs mahjas meerigakas,
Tik dselszelwilzeens garàm duhmus kul.

Kad schajà plaschi-zehlà dabas ainà,
Kur zilweks-karotajs ir pahri gahjis,
Buhs atkal rosibas un darba gars?

Kad semi scho, pehz murga aknainà,
Kà lihgawu buhs plahnais plihwurs klahjs,
Kas spirdsina kà saules balsamstars?

*) Isnaht schajàs deenàs „Letas“ apgahdibà.

A. S. Puschkina.

*

Ne, ne, kà waru wairs, ka gan wairs spehtu nu
Es mihlas reibumam tik neprahtigi lautees!
Man tagad mihlaks meers par mulsu slepenu,
Un sirdi nelauju es augstu leesmam schautees,
Ne, deesgan mihlets jau! Bet kapehz daschubrihd
No jauna ilgas deg man sirdî sawilnotà,
Kad kaut kur nejauschi man atkal garàm slihd
Kahds gaischs un mihligs tehls tik skaidrà debess-rotà?
Tik ahtri garàm slihd! Ak, kapehz nelauj sirds,
Par winu sapnojot un kaistot salbà kaismà,
Tai pakal luhkotees un nowehlet, lai mirdz
Tàs preeka pilnais zelsch kà baltà saules gaismà,
Un sewi wehletees, lai wiss ap winu jauks,
Lai wina nepasihst ne nemeera, ne neewus
Wiss... pat lai laimigs teek tas isredsetais draugs,
Kas mihlo meiteni reis sauks par sawu seewu.

Tulk. **Karlis Kruhsa.**

Mahkslas dsihwe galwas pilsehtâ.

Mahkslas selmenis Rigâ sasalo. Mahkslas draugi un weenaldsigee. Sesonas sahkums teatros un operâ. Konzerti. Glesnu isstahdes.

Wisas sihmes leezina, ka 1923.—1924. g. mahkslas sesona Rigâ buhs bagata krahschneem notikumeem. Palehnam Latwijas galwas pilsehta atkaro atpakal iszilus stahwokli, kahdu ta eenehma pirms kara, kad Rigâ konzerteja slawenakee pasaules dseedataji un leelee meistari lika runat wijolu un klaweeru balsim. Jo Latwija wiszauri ir transita seme: winai zeloja zauri ari mahkslineeki no Wakareiropas uz Kreewiju un otradi. Beidsamos gados ir isaudsis ari atkal kodols tai usmanigai un nopeetnai draudsei, kas garantè sinamu broschu apmekletaju kontingentu katram eewehrojamakam isrihkojumam. Wehl winsch naw leels, sewischki konzertos un glesnu isstahdês, bet raba tomehr jau sinamu pamatu, estradi, uz kuras mahkslineeki war usstahtees, buhdami pahrleezibâ, ka winu mahkslai ir sapratejs. Wehl gan arweenu 99% no schîs publikas weido mahkslineeki paschi (rakstneeki, muziki, gleznotaji, akteeri) un skolu jaunatne, ari strahdneeki*), kuru Rigâ gan naw ne tuwu pusei wairs tik, zik pirms kara. Lai sadabutu konzertu sahlês eekschà plaschakas pilsoniskas aprindas, jataisa leelisks reklamu bungu pehrkons. Tàpat wehl arweenu pee mums pawisam reta parahdiba ir kolekzionari, kahdu tikbaudz ir wisàs Wakareiropas semês un ari Kreewijà. Bagatneeks, kursch mihlè un saprot mahkslu, war dot eespehju dsihwot un radit gleznotajeem un tehlneekeem, un saglabat weenkopus laikmeta raksturigakos darbus. Latweeschu miljonaru smadsenês schî leeta, laikam, rahdas pawisam meschoniga: kahda gan wehrtiba gleznam? un wehl jaunlaiku?

Tà positiwam blakus atehnojas negatiwais, gaischais sajauzas ar tumscho. Lai ari tumschais asi eegreeschas dwehselê, preeks ir par gaischo: muhsu seme atplaukst wisàs dsihwes jomàs. Weenà otrà weetà tas noteek lehnak, kà waretu wehletees: pilnigi saprotams un isskaidrojams ir ispostito apgabalu semnizu eemihtneeku ruhgtums par mahkslas pukes schilbinoscho seebeschanu kulturas zentros, kur tà jau wisa ka laudim deesgan. Saprotams, bet nepamatots. Mahkslas tradizijas un wehsture (wismaz sinamâ balâ) ir abstraktas, nekahdi kari tàs newar isputinat, tadehl ari musikas un teatru ahtrais usplaukums un sposchums nestahw nekahdos samehros un atteezibàs ar gauso materialàs kulturas atjaunoschanos.

*

Nazionalais teatrs schogad darbojas pawisam brudschainà tempâ. Ir jau bijuschas tschetras nowitates: Aspasijas „Aspasija“, Garrika „Atsihschanàs“, Schillera „Mihla un wiltus“, Jura Kosas „Zeli un duhkstes“. Wehrtigakà ir pirmà — Aspasijas labakà drama, kurà ta eeguwusi sinamu weenkahrschibu un meeru, kas tik nepeezeeschama Heladas atteh1ojumam. Greekijas dwesma lido pahr scho darbu, bet jasaka tomehr, ka skalai deklametajai Aspasijai schis laikmets tomehr naw ihsti pa spehkam. Garrika luga ir tipiski amerikaniska, scha wahrda sliktakà nosihmê, kinematografiska (amerikaneem ir ari kreetni jauni dramaturgi, kà O'Neils un z.); „Mihla un wiltus“ stipri nowezojees darbs, kurà Schillera labako ihpaschibu pawisam maz; Kosas luga naw ari nekahds spilgts dramatisks darbs, bet schis realàs ainas atdsihwina neleekuloto sirsniba. Schis lugas Nazionalais teatrs uswed sawà parastà eklektiskà stilâ. Wislabakais un muskanotakais uswedums — „Aspasija“ (Fritscha Rodes reschijà). Garrika un Schillera lugàs weesojàs Anni Simson, (kuras pastahwigais darba lauks ir Wine), mahkslineeze ar skaistu techniku, skaistu ahreeni, bet deesgan weenmula lomas ustwehrumâ; pagahjuschàs sesonas Rosi Bernd wina nepahrspehja. „Aspasija“ un „Atsihschanàs“ dewa eespehju apbrihnot Teodora Lahtscha wareno talantu. Leepajneeki sawà laikà, rahdas, naw winu peenahzigi nowehrtejuschi.

Nazionalais teatrs jau pehz sawas usbuhwes un mehrkeem ir speests buht sinamâ mehrâ eklektisks un „akademisks“. Dailes teatrim ir brihwas rokas, wina mahkslas usdewumeem nepeejauzas klaht itnekas no ahrpuses. Neatlaidigà un apgarotà Edwarda Smilga wadits, konsultanta J. Muntscha un Felizitas Ertner spehzigà atbalstà, winsch gan wehl sneedsis tikai diwas israhdes (Brigader „Prinzese Gundega un karalis Brusubahrda“ un Schillera „Fiesko saswehrestiba Dschenujà“), bet abas noteiktà stilâ, konzentretà isteiksmê un logiskà un newainojamà ritumâ.

Nazionalai operai ir bijusi tikai weena jauna israhde: Putschini „Toska“, asinu un breesmu un deesgan tukschas musikas opera, kurà labus panahkumus guwa Milda Brechman-Schtengel, Adolfs Kaktinsch un leepajneekeem labi pasihstamais jaunais dseedonis Marisa Wehtra. Leeliskakais tehls peedereja Kaktinam. — Georgs Fitelbergs, — no Kursemes zehlees ebrejs, Warschawas Filharmonijas dirigents, kursch pats sewi peeskaita poku musikai, pasihstams kà komponists un sewischki kà dirigents ari Eiropà (ari pee mums dirigeja pirms kara un nupat schowasar) — sarihkoja modernàs musikas konzertu (Noskowskis, Prokofjews, Basoni — pirmais gan isstrihpots no modernisteem). Tas bij leels preeks, kautgan programa nebij sastahdita wisai isdewigi. — „Faustà“ un „Sewiljas bahrsddsini“ weesojàs nupat Maskawas walsts operas solists G. Pirogows (kà Mefistofels un Basilio). Aisrahdijumos winu nostahdija pahraku wokalà sinà par Schalapinu, kas gan israhdijàs nepareisi. Schalapins ari balsî un technikà ir apbuhrejs, charmeur, tàpat kà spehlê un intelektualà apgarotibà. Pirogows ahrischkigaks, lai gan nenoleedsami koti eewehrojams mahkslineeks ar brihnumspehzigu balsi. Dseebaschanas technika winam eewehrojama, bet kopeespaidà muhsu Kaktinam-Mefistofelim nepawisam naw no wina jabihstas. Salihdsinadami mehs ihsti redsam, kahdu genialu mahkslineeku Kaktina personà mums beewi dewuschi. Leelisku tehlu, ihpatneji komisku, Pirogows radija „Sewilas bahrsddsini“.

Konserwatorijà kahdà kamermusikas wakarà mehs redsejàm pee pultem sehscham 3 muhsu jaunos, bagatigi apdahwinatos musikus: Arwedu Noriti (pirmà wijole), Alfredu Osolinu (tschello) un Aleksandru Arniti (otrà wijole), kurus wadija sirmais Augusts Jungs (alts), kamermusikas leelakais weizinatajs pehzkara Rigâ. Schai sadraudsibà labi eederejàs ari jaunà, leelas sekmes sasneegusê Ludwiga Behtina skolneeze, pianiste Lilija Kalnin. Dsirdejàm, ka kwartets nodomajis usstahtees ari zitàs Latwijas pilsehtàs. Ja winsch nu atnahktu kahdreis uz Leepaju, waram tikai eeteikt, nepalaist garam konzertu. Wisi mahkslas draugi waretu ari preezatees, ja kwartets schahdà sastahwà nodibinatos uz ilgaku laiku — wehl labak: uz wiseem laikeem, kamehr ween musikeem klausis winu lozini.

*

Pilsehtas musejà wesela mehnesi ilga Ludolfa Liberta un Konrada Ubana isstahde; walsts musejà patlaban atwehrta Leo Swempa isstahde. Schee wisi trihs ir nopeetni mahkslineeki, kuri war radit leelu ustizibu jaunai gleznotaju paaudsei. Swemps (ar Sesanna, Maschkowa eespaideem) smags, neisstrahdats, bet sawàs tumschajàs krahsu gamnàs slehpj tomehr wisai ihpatneju personibu. Pilsehtas musejà bij draudsigi apweenojuschees diwi kontrasti: temperamentigais, sposchikrahsainais, nemeerigais un droschais Liberts un — smalkjuhtigais, aristokratiski taupigais, issmalzinatu tonu meistars Ubans. Abi schee gleznotaji ir pateesas mahkslas gara apdwesti, nopeetni strahdneeki, kuri pee darba keras ar wisleelako nopeetnibu un aisrautibu; leelakas trauksmes, droschakas dsinas ir Libertam, leelaka meistariba, noswehrtiba un gatawiba — Ubanam.

*

Tà no skanam, krahsam, linijam, schesteem un wahrdeem weidojas burwiba, kuru sauz par mahkslu. Zentischos ari uz preekschu winas magisko gaismu no Rigas atspuldsinat Leepajà, kurai paschai zita gaisma, zitas mahkslas burwibas. Kopà ar zitàm winas weido Latwijas garu, winas debesis, kà ziti spehki weido winas kermeni, winas semi.

J. Sudrabkalns.

*) Pirms kara wareja nowehrot, ka strahdneeki peeder pee leelakeem grahmatu lasitajeem. Tàpat winus weenmehr wareja sastapt teatros un konzertos. Ari pagahjuschà sesonà „Kulturas Balss“ un triju zitu organizaziju kopigi sarihkotee kamermusikas tautas konzerti Rigâ bij koti labi apmekleti.

Schachs.

I. Strasdiņa wadibà.

Wisi us schacha nodalu atteezoschees suhtijumi adresejami nodalas waditajam, Leepajà, Basnizas eelà Nr. 14, ds. 6.

Atwerot schacha nodaļu „Deenas Lapà“ redakzija greeschas pee schacha spehles zeenitajeem Latwijà ar laipnu luhgumu pabalstit nodaļu ar orĝinaleesuhtijumeem wisàs schacha spehles nosarēs: usdewumos, partijàs, galotnēs un it sewischki kronikà, lai tahdà kahrtà buhtu eespehjams jo plaschi apgaismot un isplatit schacha spehli wisà Latwijà.

Nodaļa no sawas puses ari peegreesis wisleelako wehribu notikumeem Latwijas schacha dsihwê un no wispasaules schacha notikumeem sneegs weenmehr jaunakos un eewehrojamakos.

Partija Nr. 1.

Spehleta starptautiskà meistarturnirà Mehrisch-Ostrau'a 1923 g.

Damas bandineeku atklahtne.

Baltee: Walters. Melnee: Dr. E. Laskers.

1. d2—d4, d7—d5. 2. e2—e3, Sg8—6 3. Lf1—d3, Lc8—g4 (Beeschaki te spehlê c7—c5) 4. Sg1—f3, e7—e6. 5. c2—c4, Sb8—d7. 6. Dd1—b3,) . . . . (Seheit wajadseja spehlet Sb1—d2. 6. . . Lg4 : f3 7. 2g : f3, c7—c5! (Labi spehlets) 8. c4 : d5 9. Db3 : b7.

Kļuhda. Baltee, peeņemdami bandineeka upuri, attihstita sawa pretineeka figuras, kursch zaur to eeguhst stahwokļa pahrswaru. 9.. c5 : d4 10. e3 : d4, Lf8—d6 11. Sb1—c3, 0—0 12. Sc3 : d5 Dd8—a5+ 13. Sd5—c3, Da5—h5!

Balteem tagad diwi bandineeki wairak, nekà melneem, bet totees winu karalim draudê pahrak stiprs usbrukums. 14. Ld3—e2, Ta8—b8 15. Db7—a8, Tb8—b6 16. Da6—d3, Tf8—e8 17. Sc3—e4, Sf6—d5 18. Se4 : d6, Tb6 : d6 19. 0—0, Td6—c6 20. Tf1—e1.

(20. Ld1 newar spehlet, tapehz ka seko 20 . . . ., Tg6+; 21. Kh1, Db3; 22. Tg1, Tg1 : + ar sekojoschu Te1+.) 20. . . . . Dh5—h3 21. Kg1—h1, Te6 : e2! Baltee padodas.

Usdewums № 1.

No A. Kraemer'a

(Deutsche Tageszeitung, 1921. g.)

Baltee: K. h1, Da5, Le3, Lf7, Sf5. Melnee: Ke4, Sf6.

Mats 2 wilzeenos

Usdewums № 2.

W. Pauly.

(Schlesische Zeitung 1923)

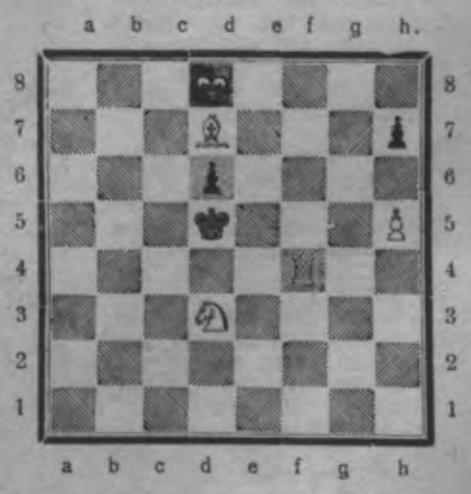

Baltee: Kd8, Tf4, Ld7, Sd3, Bh5.
Melnee: Kd5, Bd6, h7.
Mats 3 wilzeenos.

Schacha kroniku pasneegsim nahkoschà nodaļà.

27.

Florenzes suns.

Feliksa Saltena romans.

9. Klaudija.

Klaudijas seja tapa atkal nopeetna un wina bedsigi sazija: „Juhs domajat, winsch nesaprot, ka winsch tahdu apeeschanos pelnijis? Winsch gluschi meerigi to peetauj no manas puses. Winam pat patihk tas. Winsch nesaprot, ko es domaju, schis mulkis, tadehl winam patihk. Tizat man, tahds, kà winsch, domà, ka ir gluschi zitads, ka ir kas wairak, nekà ziti zilweki.“

Peretti nizinoschi eesweedsàs. „Kluju!“ Klaudija sadusmota ussauza. „Juhs nemaz newarat eedomatees, Bandini, kas wiss tahdam sawà pahrgalwibà un nekaunibà neeenahk prahtà! Ko tik winsch naw isdarijis! Ak, tur nebuht nelihdz, ka winu sauka par lempi, slaistu, ehseli waj kà zitadi. Manit tahdam wajadsetu, ka ir kahda wara, kurai tas nespehj pretotees. Kaut jel rastos reis kahds zilweks, kas nahktu un ar weenu siteenu notreektu winu gar semi!“

Lukasà eebegàs kaisla wehleschanàs, skaistàs Klaudijas wahrdus ispildit uz karstàm pehdam. Neprahtiga drosme un swehtlaimigs neprahts winu pahrnehma. Winsch uslezàs, un sihmejamais dehlis ar trokšni nokrita uz grihdas. Daudz netruhka, ka ari winsch pats nepakrita. Atjehdsees winsch atkal apsehdàs. Klaudija bij winu usskatijusi.

Abu kalponu widû stahwedams, Peretti smehjas pilnà kaklà, mirkschkinaja mulatam ar azim un skali sauza: „Waj dsirdejàt Bandini, es scho gleznu pehrku . .“

Bandini atkal kahdu brihdi kluseja un tad meerigi un sweschi atbildeja: „Schi gleznа ir erzherzoga ihpaschums.“

„Bet teescham,“ Klaudija lihgsmi issauzàs, „schi seeweete triumfa ratos, schi Wiktorija . . . jo wairak es winà eeskatos . . . ta tatschu esmu es pati!“

„Nuja,“ Bandini teiza, „pa dalai tew taisniba.“

„No atminas,“ Klaudija brihnejàs. „Juhs gleznojàt mani no atminas . . .“

„Protams.“

Winas smaids bij pilns maiguma. „Zik skaisti, ka tu mani tik dsihwi esi uzglabajis atminà, zik tas skaisti no tewis, Bandini... Bet . . . kadehl tu neliki mani pasauki? Waj tad nebuhtu bijis labaki?“

„Nè“

„Kadehl nè?“

„Tu nebiji man wajadsiga . . .“

Klaudija smehjàs, kà glahstidama. „Nè, kahds tu esi mulkitis, Bandini. Gribeji mani gleznot un es neesot tew bijusi wajadsiga . . . nè, Bandini, tu esi mihlsch un nelga! Neesot bijusi wajadsiga . . . Waj tu wari man to isskaidrot?“

„Nè.“

„Nu redsi, pat isskaidrot newari. Un kadehl gan nè?“

„Tadehl, ka tu, Klaudija nesaprastu.“

„Tomehr paskaidrojat,“ pahreedama atkal uz „juhs,“ wina pasemigi un klusi luhdsa: „es juhs luhdsu, es nelikschu juhs meerà, lihdz juhs nebuhsat man paskaidrojuschi.“

„Es gribeju tewi, Klaudij, gleznot tahdu, kahda tu waretu buht. Tadehl es pat negribeju tewi sche redset . . . waj nu tu saproti?“ winsch saudsoschi jautaja.

Klaudija wilzinajàs: „Es . . . es nesinu.“ Un tad naidigi peebilda: „Es eenihstu scho bildi.“

Bandini islikàs nedsirdejis. „Klausees,“ winsch meerigi turpinaja. „Bet tagad es labpraht gribetu kaut ko no tewis gleznot. Tu esi atnahkusi kà saukta.“

„Ja?“ Klaudija atkal jautra issauzàs. „Tu gribi mani gleznot? Tas ir debeschkigi no tewis. Waj no teesas tu gribi mani gleznot? Tuhlin?“

„Tawas kruhtis es gribu gleznot,“ Bandini teiza, „ja tu gribi buht tik laipna, tad isgehrbees . . .“ (Turpm. wehl.)

„Kino Palast"

Schodeen Jauna leelifka programa Schodeen

Inges Kraft zeeschanu gaita

Aisgrahbjoscha drama is dsihwes, 6 leelos zehl. ar nesalidsinamo MIA-MAI titula lomâ.

Schodeen Schodeen

Wiņa nahwigais eenaids.

Saistoscha sensazijas drama 5 leelos zehl. inszen. no Harry Piela, peedalas Ester Karena un Leonore Walters.

Israhdes sahkums plkst. 6 wak., swehtdeenâs no plkst. 2 pehzpusd.

Latwijas Sarkanà Krusta 5-klasigâs naudas loterejas Nr. 4

V. klasses izlozes — 24. dienas 3. oktobrî š. g.

vinnestu saraksts Nr. 24.

40655, 728 834, 858

24. dienas rezultati sekošie:

Lielie vinnesti:

Premija 300000 rbļ.

49481.

à 3000 rbļ.

6135. 7415. 20318. 25078. 26977. 34333. 39642. 44285. 49481. 50631. 90284. 97224. 103281.

à 2000 rbļ.

2175. 5951. 11176. 33272. 40868. 47129. 49771. 51554. 69615. 71534. 74570. 76892. 82464. 83586. 84726. 87185. 94661. 98539. 101973. 104200. 106068. 107071.

à 1000 rbļ.

2715. 12736. 13063. 16794. 21915. 22083. 24559. 28588. 29690. 31423. 33135. 53863. 54172. 59994. 64521. 78007. 84475. 84879. 87808. 92140. 95173. 102508.

à 500 rbļ.

7471. 8897. 15267. 15787. 17627. 20045. 25479. 27431. 27817. 29684. 35318. 37923. 42896. 47255. 47564. 48915. 53014. 57326. 58373. 58690. 59498. 70157. 78131. 80399. 84747. 85975. 91642. 100126. 107017. 108252. 109885.

Vinnesti à 300 rbļ.

Lai ietaupitu telpas vinnestu numuri nodrukati saīsinatâ veidâ, t. i. kur atkârtojas 1000 un 10000, nodrukati tikai pêdejie skaitļi Katrs nodalījums aptver 10000 lielu numeracijas grupu.

44. 74. 85. 111. 179. 225. 428. 469. 628. 723. 809. 926. 970. 974. **1156.** 170. 289. 324. 419. 433. 457. 492. 499. 517. 531. 774. 825. 843. 986. **2078.** 87. 119. 122. 137. 209. 276. 331. 433. 621. 736. 741. 755. 792. 824. 837. 858. 907. 949. 956. 989. 993. **3016.** 112. 128. 155. 259. 310. 322. 330. 337. 365. 512. 593. 648. 771. 839. 893. 953. **4031.** 226. 434. 442. 492. 609. 645. 798. 822. 931. 980. **5136.** 138. 220. 234. 260. 310. 341. 446. 495. 568. 860. 874. 914. 968. 977. 992. **6011.** 16. 115. 122. 190. 197. 241. 356. 368. 399. 449. 479. 498. 548. 563. 572. 647. 653. 696. 708. 788. 810. 819. 895. 931 **7002.** 174. 248. 258. 359. 511. 544. 549. 600. 812. **8083.** 167. 396. 486. 614. 731. 821. 954. **9132.** 152. 156. 404. 522. 637. 646. 757. 880. 972.
10034. 35. 75. 171. 296. 404. 407. 411. 416. 453. 610. 628. 742. 751. 752. 819. 831. 895. 985. 995. **11146** 172. 177. 201. 321. 392. 412. 443. 542. 651. 669. 699. 714. 819. 834. **12175.** 181. 189. 206. 308. 379. 505. 531. 554. 559. 593. 708. 830. **13007.** 43. 62. 117. 212. 224. 278. 329. 478. 492. 505. 628. 648. 660. 840. 976. **14168.** 291. 347. 442. 457. 467. 548. 616. 670. 703. 746. **15013.** 101. 277. 366. 381. 448. 459. 593. 638. 640. 830. 847. 857. 860. 981. 991. 995. **16024.** 76. 116. 223. 236. 300. 482. 546. 631. 656. 695. 775. 810. 897. 899. 904. 907. 958. **17023.** 147. 212. 298. 357. 385. 399. 419. 425. 441. 459. 467. 475. 485. 598. 606. 741. 808. 880. 938. **18081.** 172. 290. 522. 607. 714. 741. 778. 788. 907. 955. **19015.** 178. 215. 408. 431. 580. 603. 616. 617. 831. 841. 959.
20048. 253. 272. 298. 333. 360. 362. 414. 443. 494. 668. 678. 721. 809. 885. **21038.** 62. 202. 224. 229. 442. 554. 654. 670. 673. 778. 947. **22011.** 134. 137. 170. 175. 199. 284. 312. 368. 409. 412. 489. 721. 757. 862. 876. 890. **23080.** 107. 119. 133. 194. 218. 236. 298. 392. 478. 821. 944. **24145.** 306. 314. 448. 557. 651. 716. 725. 775. 791. 947. 983. **25137.** 244. 445. 492. 592. 627. 652. 744. 808. 909. 913. 956. **26065.** 110. 173. 238. 258. 432. 525. 540. 570. 650. 754. 922. 991. **27093.** 226. 236. 240. 320. 428. 435. 439. 473. 545. 656. 769. 928. **28000.** 94. 180. 201. 219. 375. 461. 600. 637. 715. 738. 754. 822. 823. 888. 925. **29046.** 129. 276. 285. 437. 518. 548. 621. 638. 655. 752. 802. 980.
30049. 131. 183. 287. 536. 698. 729. 804. 830. 902. **31081.** 150. 267. 434. 501. 566. 722. 791. 866. 991. **32013.** 45. 137. 259. 328. 357. 380. 488. 594. 699. 809. 878. 884. 889. 985. **33236.** 261. 371. 475. 485. 569. 744. 859. 869. 873. 891. **34328.** 348. 450. 481. 515. 901. **35150.** 218. 239. 253. 306. 373. 639. 807. 928. 955. 966. 983. **36070.** 157. 187. 205. 282. 292. 398. 491. 533. 576. 586. 599. 758. 770. 787. **37004.** 15. 41. 224. 251. 479. 532. 575. 621. 650. 671. 710. 744. 797. 892. 895. **38016.** 50. 197. 231. 261. 328. 397. 416. 556. 660. 682. 689. 729. 801. **39008.** 61. 121. 151. 643. 673. 761. 969.
40079. 101. 115. 128. 209. 343. 380. 386. 485. 613. 687. 693. 702. 730. 796. 880. 952. **41015.** 295. 320. 321. 612. 654. 685. 760. 875. 890. **42035.** 56. 63. 127. 255. 284. 315. 374. 446. 449. 471. 541. 556. 640. 870. 926. 997. **43015.** 95. 136. 140. 224. 251. 387. 406. 407. 494. 568. 615. 621. 639. 660. 844. 863. 873. 976. 989. **44079.** 88. 110. 347. 544. 672. 776. 847. 903. 922. **45164.** 168. 292. 438. 491. 518. 527. 550. 640. 942. **46114.** 141. 212. 313. 394. 445. 740. 807. 823. 839. 883. 992. **47076.** 162. 203. 353. 361. 477. 680. 880. 924. 927. 945. 964. **48128.** 181. 256. 388. 410. 489. 584. 611. 680. 700. 806. **49198.** 233. 328. 372. 418. 542. 554. 580. 666. 698. 705. 820. 870. 886. 928.
50003. 51. 158. 219. 247. 251. 320. 491. 560. 820. 906. 920. **51015.** 64. 165. 236. 239. 258. 270. 278. 392. 443. 466. 571. 663. 820. 925. 995. **52052.** 77. 155. 257. 323. 338. 392. 402. 492. 511. 519. 550. 657. 810. 844. 860. 872. 967. **53020.** 46. 146. 327. 387. 770. 804. 825. 914. 958. **54037.** 83. 117. 144. 213. 223. 384. 400. 425. 479. 494. 506. **511.** 514. 567. 648. 689. 722. 789. 804. 884. **55240.** 319. 517. 649. 746. 759. **56023.** 45. 61. 135. 260. 305. 324. 344. 386. 450. 521. 657. 662. 692. 797. 944. **57019.** 20. 78. 122. 139. 144. 221. 358. 578. 681. 772. 815. 842. 904. **58060.** 81. 117. 176. 178. 283. 294. 435. 451. 574. 606. 830. 859. 928. 954. **59013.** 43. 132. 226. 406. 432. 636. 704. 791. 830. 974.
60190. 191. 198. 235. 386. 461. 469. 527. 609. 690. 767. 781. 784. 849. 935. 962. **61003.** 163. 387. 394. 411. 431. 456. 560. 654. 901. 925. 932. 933. **62074.** 193. 318. 325. 334. 366. 389. 587. 595. 649. 743. **63013.** 25. 119. 167. 198. 308. 377. 441. 509. 546. 549. 574. 679. 914. 924. **64022.** 72. 107. 159. 279. 389. 586. 597. 598. 627. 648. 671. 683. 685. 715. **65211.** 252. 275. 314. 360. 390. 430. 433. 471. 534. 647. 716. 731. 798. 944. 991. **66041.** 104. 139. 158. 227. 476. 522. 736. 964. **67012.** 15. 84. 188. 228. 507. 604. 634. 726. 741. 918. **68174.** 255. 425. 533. 542. 638. 647. 765. 814. **69006.** 21. 90. 217. 259. 320. 388. 529. 539. 68[illegible] 736. 747. 776. 782. 804. 805. 970.
70017. 218. 233. 345. 407. 536. 573. 790. 81[illegible] 834. 969. 974. **71051.** 90. 116. 132. 331. 347. 376. 478. 543. 572. 701. 706. 729. 765. 875. 900. 914. **72126.** 201. 238. 324. 351. 506. 521. 534. 985. **73086.** 264. 308. 359. 490. 594. 598. 615. **74005.** 254. 269. 418. 440. 531. 540. 715. 742. 826. 829. 868. 879. 964. **75064.** 104. 124. 169. 204. 278. 300. 344. 392. 411. 423. 442. 448. 504. 640. 652. 698. 714. 786. 846. 867. 887. **76013.** 99. 194. 206. 230. 268. 270. 306. 346. 385. 397. 523. 600. 610. 630. 743. 764. 878. 895. 914. 956. 77029. 31. 54. 231. 299. 356. 510. 516. 520. 546. 839. 856. **78099.** 142. 238. 456. 550. 599. 627. 678. 896. 929. 950. 973. **79100.** 179. 180. 203. 240. 363. 436. 526. 552. 610. 619. **716.** 824. 965.
80069. 80. 128. 205. 264. 496. 672. 740. 805. 821. **81058.** 122. 229. 337. 383. 433. 587. 615. 648. 716. 807. 999. **82002.** 272. 405. 417. 425. 470. 522. 602. 749. 846. 859. 871. 877. 912. 919. 944. 957. **83016.** 50. 79. 110. 210. 449. 475. 491. 607. 612. 614. 746. 748. 778. 844. 917. 939. 988. **84130.** 135. 148. 419. 542. 566. 579. 619. 633. 695. 872. 944. 978. **85005.** 109. 161. 162. 209. 899. 907. 934. 952. 974. **86076.** 106. 128. 167. 192. 261. 331. 390. 441. 662. 769. 841. 871. 949. **87159.** 162. 214. 324. 352. 396. 490. 577. 608. 642. 964. **88002.** 76. 148. 168. 230. 269. 319. 373. 447. 471. 561. 662. 769. 854. 909. 933. **89185.** 200. 253. 270. 307. 405. 425. 475. 518. 635. 639. 786. 820. 891.
90063. 70. 179. 210. 351. 420. 499. 850. 945. **91356.** 444. 473. 542. 573. 993. **92252.** 582. 637. 696. 705. 778. 783. 853. 976. 981. **93070.** 92. 106. 143. 209. 426. 463. 509. 740. 909. **94063.** 92. 134. 152. 288. 356. 358. 386. 503. 504. 522. 774. 776. 801. 854. 982. **95226.** 347. 500. 508. 731. 739. 901. 979. 997. **96002.** 30. 134. 283. 316. 462. 489. 699. 733. 745. 771. 914. 942. **97070.** 271. 313. 336. 387. 406. 424. 433. 472. 559. 582. 617. 671. 697. 701. 755. 762. 837. 849. 874. 879. 891. 974. **98042.** 81. 147. 276. 322. 389. 395. 398. 451. 485. 515. 570. 578. 604. 646. 701. 710. 740. 763. 865. 885. 939. 961. **99026.** 66. 189. 202. 237. 274. 276. 470. 516. 523. 628. 689. 798. 868. 917. 987.
100137. 213. 220. 339. 352. 424. 441. 542. 543. 696. 753. 906. 914. 981. 994. **101063.** 87. 146. 251. 354. 377. 402. 660. 671. 737. 846. 894. 962. **102003.** 138. 210. 290. 315. 316. 318. 324. 351. 400. 419. 474. 531. 592. 625. 698. 704. 725. 764. 829. 900. 915. 940. **103218.** 234. 334. 342. 399. 448. 566. 589. 700. 841. 852. 881. 917. 975. **104031.** 317. 345. 361. 489. 725. 784. 799. 834. 911. **105066.** 76. 84. 181. 280. 298. 314. 323. 354. 360. 386. 391. 413. 700. 733. **106066.** 75. 147. 177. 202. 240. 301. 305. 345. 377. 525. 671. 695. 737. 771. 788. 841. **107091.** 150. 209. 276. 371. 389. 400. 500. 584. 653. 677. 751. 883. 970. **108000.** 52. 227. 354. 636. 717. 738. 811. 843. 941. **109298.** 300. 425. 577. 755. 766. 888. 944. 947.

Piezīme. Vinnešu sarakstā № 22 no 1. okt. u. № 23 no 2. okt. š. g. ieviesušās sekošas kļūdas: Saraksta № 22 300 rbl. vinnestos 54068 vietā jālasa 51[illegible]8; saraksta № 23 300 rbl. vinnestos 8011 vietā jālasa 8111.

L. L. Ek. Sabeedribâ

Rigâ, L. Kehninu eelâ 27 un nodalâs.
Leepajas nodaļa: Aleksandra eelâ 13

Dabujamas sekoschas grahmatas:

1) Dozenta agr. **E. Anfona** — Kuhdraju ismantoschana un kuhdras leetoschana. Maksâ 5 rbl., pa pastu 7 rbl.
2) Agronoma **J. Bikfeneeka** — Laukſaimneeku Kalendars 1923. g. Maksâ 50 rbl., pa pastu 60 rbl.
3) Agronoma **J. Bikfeneeka** — Laukſaimneezibas raksti 2., 3., 6., 7., 9., 10., 14., 19., 20. un 22. g. Katrs 20 r., pa pastu 24 rbl.
4) **M. Amols** — Peens, sweests, seers un wina apstrahdaschana Maksâ 20 rbl., pa pastu 24 rbl.
5) **P. Dindona** — Auglu dahrsu eerihkoschanas pamati. Maksâ 25 rbl., pa pastu 27 rbl.
6) Insch. **G. Sokula** — Laukſaimneezibas ehkas un to eekahrtas samehrs. Maksâ 10 rbl., pa pastu 12 rbl.
7) **J. Plaudis** — Auglu un ogu wihnu isgatawoschana. Praktiska rokas grahmata neleelâm wihnruhpneezibas saimneezibam. Ar 45 sihmejumeem. Maksâ 50 rbl., pa pastu 54 rbl.
8) **J. Plaudis** — Likeeru wihna pagatawoschana is augleem un ogam lihds ar ihsu aisrahdijumu par auglu un ogu sterilischanu. Kreewu walodâ sarakstijis P. Delle. Maksâ 25 rbl., pa pastu 27 rbl.
9) **J. Plaudis** — Praktiski aisrahdijumi purwu kultiweschanâ. Sweedru purwu kultiweschanas beedribas 23 g. ilgee nowehrojumi. Ar 97 sihmejumeem. Maksâ 40 rbl., pa pastu 44 rbl.
10) **J. Plaudis** — Semenes. Maksâ 5 rbl., pa pastu 7 rbl.
11) **J. Plaudis** — Dahrskopiba Krona-Wirzawas gagastâ Semgalê Maksâ 10 rbl., pa pastu 12 rbl.
12) **J. Plaudis** — Kartupeku sihrups un ta patawoschana. Maksâ 15 rbl., pa pastu 17 rbl.
13) **J. Plaudis** — Apeni audsischana. Maksâ 15 rbl., pa pastu 17 rbl.
14) **L. L. E. S. Sehklkopibas sekzija** — Lopbaribas sahles un saknaugi. Maksâ 15 rbl., pa pastu 17 rbl.
15) Bas. **H. Ranzana** — Pliowas un winu pahrlaboschana. Maksâ 10 rbl., pa pastu 12 rbl.
16) J. **Klepera** — Laukſaimneezibas dubultgrahmatweschana. Maksâ 25 rbl., pa pastu 27 rbl.
17) Bas. **H. Ranzana** — Teirumu apstrahdaschana. Maksâ 25 rbl., pa pastu 27 rbl.
18) **Kruktpileetcha** — Kuhdras isstrahdaschana kurinasch. noluhkam. ar 23 sihmejumeem. Maksâ 15 rbl., pa pastu 17 rbl.
19) J. **Blumberga** — Peena un winu raschojumu ismekleschana 1914. g. Maksâ 20 rbl., pa pastu 22 rbl.
20) J. **Malwehrkischa** — Semes mahziba. Maksâ 90 rbl., pa pastu 96 rbl.
21) **L. L. E. S. Lopkopibas sekzijas** — Raschigu peena lopu zilts grahmata. Maksâ 25 rbl., pa pastu 29 rbl.
22) J. **Luhscha** — Par ahdas kopschanu. Maksâ 10 rbl., pa pastu 12 rbl.
23) Agr. **A. Fridberga** — Baltijas Peensaimneezibas kooperatiwi. Maksâ 50 rbl., pa pastu 54 rbl.
24) **L. L. E. S. Lopkopibas sekzijas** — Latweeschu peena lopu zilts-grahmata. Maksâ 25 rbl., pa pastu 29 rbl.
25) Pamahziba kâ sihda tahrpini jaaudsina, ar 13 sihmejumeem. Maksâ 10 rbl., pa pastu 12 rbl.
26) J. **Linischa** — Sirgu audsinaschana. Maksâ 15 rbl., pa pastu 17 rbl.
27) „Semkopis" par 1921. gadu. Maksâ 200 rbl., pa pastu 250 rbl.
28) „Semkopis" par 1922. gadu. Maksâ 250 rbl., pa pastu 300 rbl.
29) Prof. **A. Bukchmana** — Peena gowim wajadsagâs baribas weelas. Maksâ 15 rbl., pa pastu 17 rbl.
30) **P. Dindons** — Ruhpneezibas saknu augi. Maksâ 15 rbl., pa pastu 17 rbl.
31) J. **Plaudis** — Auglu un saknu kaltetawas. Paraugs I. Kaltetawa massaimneezibam. Maksâ 25 rbl., pa pastu 27 rbl.

222

Josefa Spektora

Pulksteņu, optikas weikals un darbniza,
Leepajâ, Suworowa eelâ 1.
(Blakus Suworowa apteekai)

Wisadi pulksteni, kâ: **seenas, kabatas un modinataji par lehtakâm zenam.**

Jslabo pulksteņus un selta leetas.

Brilles leelâ islasehanâ un pehz ahrsta preekschraksta. 215

Modernu wilnas apgerbu

aditawa

Eerihkota ar wisadâm aditawâ wajadsigam maschinam. Pee tam wehl **Parises welamâ maschina.** Machine à Carder de Paris. glihts darbs, mehrena maksa **T. M. Feldmans,** Pee Annas tirgus, Tirgus eelâ 22. Prowisora Hazkelfona namâ. 194

Pulksteņus peenem islaboschanâ par mehrenâm zenam sem galwoschanas Pulksteņu taisitais **J. S. Malkinson** Tirgus eelâ Nr. 31 pret Annas tirgus.

Pehrk leltu un sudrabu.

Konfektes

augstakâ labuma no tihra zukura

Krehjuma Schokolades Karameles Monpasjè u. t. t.

Andreja Osche,

konfektu fabrikâ Leepajâ, Malkas eelâ Nr. 1. Kungu eelas stuhri. eeeja zaur wahrteem.

Sweesta papirs

rukkos un rihsês weenmehr krahjumâ pee **Lieber Liebermana,** papiru weikalâ. 021

Labi eewests weikals

Graudu eelâ

apstakliu dehl atdodams. Wajadsigs apm. 120,000 rbl. Tuwaki Ulicha eelâ Nr. 35 dz. 2.

№ 19.

Waksales eelâ № 19.

Pasinoju zeen. swejneekeem, ka sanehmu nupat leelaku suhtijumu (daudsumu)

tihkla deegus un daschadus tihklus

zaur ko ir plascha iswehle preeksch wadeem un wisada dsiluma jaktees tihkleem. Dabujami ari

uhdu ahki un labas kanepes.

M. Sehrdeens, Waksales eelâ Nr. 19.